

# 목 차

영 업 보 고 서 .....	1
-----------------	---

# 영 업 보 고 서

(주)아모레퍼시픽그룹  
제64기(2022년) 영업보고서  
Business Report

## Contents

---

인사 말씀	4
회사의 개황	6
영업의 경과 및 성과	10
모회사, 자회사 및 기업결합 사항 등	11
최근 3년간 영업실적 및 재산상태	12
회사가 대처할 과제	13
이사 및 감사 등의 현황	13
대주주 현황	15
회사, 회사 및 자회사 또는 회사의 자회사의 타회사에 대한 출자 현황	16
주요 채권자 등	17
결산기 후에 생긴 중요한 사실	17
기타 영업에 관한 중요한 사항	17
감사위원회의 감사보고서	19

## 인사 말씀



아모레퍼시픽그룹은 세상에 없던 우리만의 아름다움으로 전 세계인을 아름답게 하는 원대한 기업(Great Brand Company)의 비전을 실현하고자 합니다.

주주 여러분, 안녕하십니까?

아모레퍼시픽그룹 제64기 정기 주주총회에 참석해 주셔서 진심으로 감사드립니다.

작년 한 해 고금리, 고물가로 인한 경기 침체 및 코로나19로 인한 봉쇄 여파 등 어려운 경영환경이 지속되었습니다. 아모레퍼시픽그룹은 이를 극복하기 위한 새로운 시도와 변화를 적극 추진하였으나, 충분한 재무적 성과로 이어지지는 못했습니다. 2022년 연결재무제표 기준 아모레퍼시픽그룹 매출은 15.6% 감소한 4조 4,949억원, 영업이익은 23.7% 감소한 2,719억원을 기록했습니다. 별도재무제표 기준으로 영업수익은 1,534억원, 영업이익은 237억 원을 기록했습니다.

그러나 아모레퍼시픽그룹은 '주요 브랜드 가치 제고', '글로벌 시장 다각화', '온라인 플랫폼 중심의 유통 포트폴리오 개편'을 적극 추진하며 체질 개선에 힘쓴 결과, 유의미한 성과를 달성할 수 있었습니다. 주력 자회사인 아모레퍼시픽의 국내 사업은 온라인 플랫폼에서의 사업 경쟁력을 제고하며 매출이 큰 폭으로 증가했고, 해외 사업 또한 북미와 유럽 시장에서 매출 고성장세를 이어갔습니다. 이니스프리, 에뛰드, 오설록 등 주요 자회사들 또한 프리미엄 기능성 제품의 판매 확대와 유통 혁신을 통해 매출과 이익이 개선되는 모습을 보였습니다.

친애하는 주주 여러분,

2023년은 아모레퍼시픽그룹 턴어라운드 원년이 될 것입니다. '고객중심'을 최우선 가치로 삼으며, 뷰티 업계의 새로운 영역을 개척해 글로벌 뷰티 컴퍼니의 입지를 공고히 해나가겠습니다.

이를 위해 다음과 같은 사항을 중점적으로 추진하겠습니다.



첫째, '강한 브랜드 구축'에 힘쓰겠습니다.  
주요 브랜드들을 고객의 니즈와 시대의 변화에 맞게 재정비해 브랜드 선망성을 제고하겠습니다.  
또한 고기능, 고효능 상품을 개발해 고객 만족을 높이고, 새로운 카테고리로의 확장도 거듭하겠습니다.

둘째, '글로벌 비즈니스 고도화'에 집중하겠습니다.  
아시아를 넘어 북미, 유럽 등 전 세계로 글로벌 성공 영역을 넓히고, 신시장 개척에 몰두하겠습니다.  
한국, 중국 등에서는 브랜드 포트폴리오를 재편하고 e커머스 사업 역량을 강화하여 수익성을 높이겠습니다.

셋째, '새로운 성장 기회를 발굴'하겠습니다.  
디지털 플랫폼을 활용한 유통 채널 혁신에 집중하고 콘텐츠 경쟁력을 높이겠습니다. 또한 신기술을 적극 시도하여 혁신적 뷰티 테크를 연구하고 시대에 맞는 성장 동력을 발굴해 나가겠습니다.

존경하는 주주 여러분,

아모레퍼시픽그룹은 아름다움으로 세상을 변화시키는 '뷰티 크리에이터(Beauty Creator)'로서, 고객이 자신만의 아름다움을 발견해 건강하고 행복한 삶을 실현할 수 있도록 '뉴 뷰티(New Beauty)' 비전을 펼치고자 합니다.

이를 위해 '라이프(Life)' 사이클 전반으로 비즈니스를 재정의하고 확장하겠습니다.  
또한 '디지털(Digital)' 기술을 활용해 전 세계 모든 고객과 브랜드를 긴밀하게 연결하고 밀접하게 소통하고자 합니다. 더불어 고객과 사회, 대자연 등 기업 생태계 모두에 깊이 '공감(Empathy)'하고 책임을 다하는 경영활동을 이어가겠습니다.

아모레퍼시픽그룹과 모든 구성원은 세상의 변화를 빠르게 읽고 새로운 성공 방식을 개척하기 위한 노력을 멈추지 않겠습니다. 회사의 성장은 물론 기업 생태계 모두의 발전을 견인하는 'Winning Together'의 정신으로, 기업가치와 주주가치 제고를 위해 최선을 다할 것을 약속드립니다.

여러분의 지속적인 관심과 성원을 부탁드립니다.  
감사합니다.

2023년 3월 17일  
주식회사 아모레퍼시픽그룹

# I. 회사의 개황

## 1. 회사의 목적

- ① 자회사의 지분 소유를 통해 자회사의 사업내용을 지배하는 지주사업
- ② 자회사 등(자회사 및 손자회사를 말한다. 이하 같다)에 대한 자금 및 업무지원 사업
- ③ 자회사 등에 대한 자금지원을 위한 자금조달 사업
- ④ 자회사 등과 상품의 공동개발·판매 및 설비·전산시스템 등의 공동활용 등을 위한 사무지원 사업
- ⑤ 경영자문 및 컨설팅업
- ⑥ 연구 및 기술개발과 기술정보의 제공업
- ⑦ 시장조사 및 경영상담업
- ⑧ 부동산 매매 및 임대
- ⑨ 체육시설 및 주차장 운영
- ⑩ 위 각 항에 관련된 일체의 부대사업 및 투자

## 2. 중요한 사업의 내용

당사는 자회사의 지분 소유를 통해 자회사의 사업내용을 지배하는 지주사업을 중심으로 하고 있습니다. 당사는 '독점규제 및 공정거래에 관한 법률'에 따라 2022년 12월 31일 현재 지주회사의 사업을 영위해 오고 있습니다.

## 3. 사업장 현황

명칭	주요 사업내용	소재지
본점	지주사업	서울특별시 용산구 한강대로 100



#### 4. 종업원 현황

(2022년 12월 31일 현재, 단위:백만원)

사업부문	성별	직원 수(명)				평균 근속 연수	연간 급여 총액	1인 평균 급여액	비고	
		기간의 정함이 없는 근로자		기간제 근로자						
		전체	단시간 근로자	전체	단시간 근로자					
관리사무직	남	54	-	-	-	54	12.4	4,834	118	-
	여	33	-	1	-	34	8.0	2,330	84	-
<b>합계</b>		<b>87</b>	<b>-</b>	<b>1</b>	<b>-</b>	<b>88</b>	<b>10.7</b>	<b>7,165</b>	<b>104</b>	<b>-</b>

주1) 상기 현황은 미등기임원을 포함한 현황임.

주2) 상기 평균근속연수는 아모레퍼시픽 기업집단 내 계열회사 최초 입사일 기준으로 산정한 수치임.

주3) 상기 연간급여 총액은 기준일까지의 소득세법 제20조에 따라 관할 세무서에 제출하는 근로소득지급명세서의 근로소득 기준임.

주4) 상기 1인 평균 급여액은 사업연도 개시일로부터 종료일까지의 월별 평균 급여액의 합이며, 월별 평균 급여액은 해당 월의 급여총액을 해당 월의 평균 근무인원 수로 나눈 값임.

#### 5. 조직도

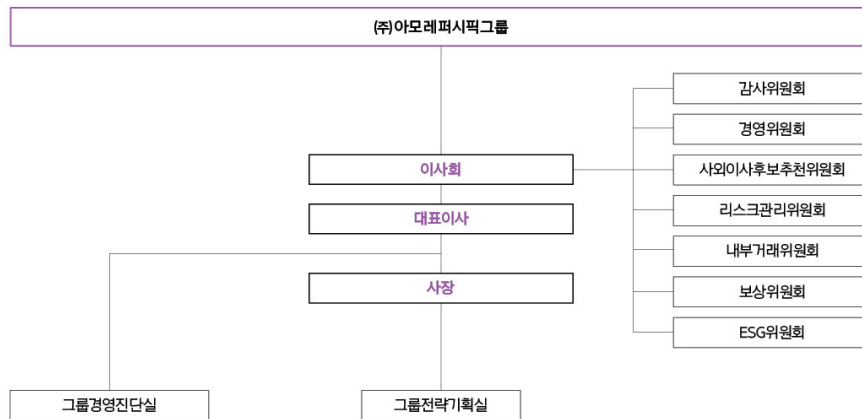

6. 주식에 관한 사항 ① 발행한 주식의 종류와 수

주식의 종류	주식수	금액	구성비	비고
보통주	82,458,180주	41,229,090,000원	85.90%	-
1우선주	6,443,770주	3,221,885,000원	6.71%	- 무의결권
3우선주(전환)	7,092,200주	3,546,100,000원	7.39%	- 무의결권 - 발행 후 10년이 되는 날 보통주로 전환
<b>합계</b>	<b>95,994,150주</b>	<b>47,997,075,000원</b>	<b>100.00%</b>	-

② 자본금 변동사항

(단위: 주, 천원)

일자	주식의 종류	주식수	증(감)자금액	증(감)자후자본금	증(감)자내용
1987.08.10	보통주	793,500	3,967,500	21,217,500	무상(재평가적립금)
1987.09.17	보통주	456,500	2,282,500	23,500,000	유상증자
1988.05.03	보통주	736,000	3,680,000	27,180,000	무상(재평가적립금)
1988.06.18	보통주	564,000	2,820,000	30,000,000	유상증자
1988.09.15	보통주	900,000	4,500,000	34,500,000	유상증자
1989.06.01	우선주	690,000	3,450,000	37,950,000	유상증자
1989.06.20	우선주	82,800	414,000	38,364,000	무상(주식발행초과금)
1989.06.20	보통주	828,000	4,140,000	42,504,000	무상(주식발행초과금)
1989.10.10	우선주	77,280	386,400	42,890,400	무상(주식발행초과금)
1989.10.10	보통주	772,800	3,864,000	46,754,400	무상(주식발행초과금)
1989.11.16	우선주	850,080	4,250,400	51,004,800	유상증자
2005.08.02	보통주	403,310	2,016,550	53,021,350	합병증자
2005.12.13	보통주	509,640	2,548,200	55,569,550	합병증자
2006.05.30	우선주	1,055,783	5,278,915	50,290,635	인적분할감자
2006.05.30	보통주	5,845,849	29,229,245	21,061,390	인적분할감자
2006.12.18	2우선주	266,720	1,333,600	22,394,990	유상증자



일자	주식의 종류	주식수	증(감)자금액	증(감)자후자본금	증(감)자내용
2006.12.18	보통주	4,411,197	22,055,985	44,450,975	유상증자
2016.12.16	2우선주	-266,720	-	44,450,975	2우선주 존속기간 만료에 따른 보통주전환
2016.12.16	보통주	266,720	-	44,450,975	2우선주 존속기간 만료에 따른 보통주전환
2019.12.14	3우선주 (전환)	7,092,200	3,546,100	47,997,075	유상증자

④ 주식사무

결산일	12월 31일		
기준일	12월 31일	주주명부 폐쇄기간	-
공고방법	회사의 인터넷 홈페이지( <a href="http://www.apgroup.com">http://www.apgroup.com</a> ) 단, 부득이한 사유시에는 조선일보에 게재		
주식업무 대행기관	대리인의 명칭	한국예탁결제원(KSD)	
	사무취급장소	부산광역시 남구 문현금융로 40	

7. 사채에 관한 사항    해당사항 없음



## II. 영업의 경과 및 성과

### 1. 영업의 개황

지주회사란 다른 회사의 주식을 소유함으로써 그 회사 지배를 목적으로 설립된 회사로서, 독점규제 및 공정거래에 관한 법률에서는 자산총액이 5,000억원 이상으로 지배 목적으로 보유한 다른 회사(자회사)의 지분합계가 당해 회사 자산총액의 50% 이상인 회사를 지주회사로 규정하고 있습니다. 공정거래위원회의 <2022년 지주회사 현황공개> 자료에 따르면 2021년 12월말 기준 지주회사는 168개이며, 전년(164개) 대비 증가하였습니다.

지주회사의 장점은 ① 순환형 출자구조로 인한 자회사간 경영위험 전이 해소, ② 독립적 의사결정 강화 및 권한과 책임의 명확성 제고로 기업성과의 평가 용이, ③ 한정된 자원의 효율적 배분을 통한 핵심역량 강화, ④ 지주회사의 안정적인 재무구조로 저리의 자금조달 용이, ⑤ 신사업의 진출 및 기존사업의 신속한 탈출 등 구조조정 용이, ⑥ 지주회사 브랜드를 통한 통합 브랜드 마케팅 강화 및 지배구조개선을 통한 대외 기업 이미지 쇄신 가능 등이 있습니다.

당사는 순수지주회사로서 자회사의 지분 소유를 통해 자회사의 사업내용을 지배하는 지주사업을 중심으로 하고 있습니다. 당사는 독점규제 및 공정거래에 관한 법률 및 동법 시행령에 따라 2022년 12월 31일 현재 지주회사의 사업을 영위해 오고 있습니다. 독점규제 및 공정거래에 관한 법률에 따라 당사의 국내 자회사는 (주)아모레퍼시픽, (주)이니스프리, (주)에뛰드, (주)아모스프로페셔널, (주)에스쁘아, (주)오설록, 농업회사법인 (주)오설록농장으로 총 7개사입니다.

### 2. 매출유형 및 실적

(단위: 백만원)

사업부문	매출 유형	제64기	제63기	제62기
지주사업	배당금 수익	142,464	28,080	38,630
	웨어드서비스 수익	7,564	4,637	4,239
	임대료 수익	3,457	3,324	3,893
	상표권 수익	6	55	5,636
합계		153,492	36,094	52,398

### 3. 주요설비 신설 및 확장 자금조달상황

#### ① 주요설비 신설 및 확장

(단위: 백만원)

구분	토지	건물 및 구축물	기계장치	건설중인자산	기타유형자산	합계
기초	35,624	25,730	-	-	66	61,420
증감	-	-	-	-	69	69
상각	-	-870	-	-	-37	-908
기말	35,624	24,860	-	-	98	60,581

#### ② 자금조달상황

해당사항 없음

### Ⅲ. 모회사, 자회사 및 기업결합 사항 등



#### 1. 모회사 현황

해당사항 없음

#### 2. 자회사 현황

(단위: 백만원, 주, %)

상호	자회사			당사와의 관계	
	소재지	자본금	주요사업	소유주식수	소유비율
(주)이니스프리	서울 용산구 한강대로100	1,222	화장품 판매	200,000	81.82
(주)에뛰드	서울 용산구 한강대로100	32,922	화장품 판매	6,584,424	100.00
(주)아모스프로페셔널	서울 용산구 한강대로100	3,500	화장품 판매	700,000	100.00
(주)에스쁘아	서울 용산구 한강대로100	2,889	화장품 판매	577,800	100.00
(주)오실록	서울 용산구 한강대로100	2,250	식품(다류) 판매	450,000	100.00
농업회사법인 (주)오실록농장	제주 서귀포시 안덕면 신화역사로 36	5,784	녹차 재배	1,156,784	98.60

\* 상법상 자회사는 당사가 발행주식의 50%를 초과하여 소유하고 있는 타회사에 한함.

## IV. 최근 3년간 영업실적 및 재산상태

## 1. 영업실적

(단위 : 백만원)

과목	제64기	제63기	제62기
영업수익	153,492	36,094	52,398
영업비용	23,713	24,852	21,564
영업이익	129,778	11,242	30,834
금융수익	38,179	7,377	5,124
금융비용	8,347	23,852	36
기타영업외손익	9,857	135,667	-46,221
법인세비용차감전순이익	169,467	130,434	-10,299
법인세비용	7,177	18,088	635
당기순이익	162,291	112,346	-10,935
기타포괄손익	42,560	-1,780	-186
총포괄이익	204,850	110,546	-11,121

## 2. 재산상태

(단위 : 백만원)

과목	제64기	제63기	제62기
유동자산	393,244	494,779	413,042
비유동자산	1,859,876	1,621,200	1,588,463
자산총계	2,253,120	2,115,979	2,001,906
유동부채	14,707	54,087	21,043
비유동부채	42,778	28,808	34,893
부채총계	57,485	82,896	55,936
자본금	47,997	47,997	47,997
주식발행초과금	903,820	903,820	903,820
자본잉여금	8,199	8,106	8,106
기타자본구성요소	-189,196	-188,750	-189,681
기타포괄손익누계액	41,656	-4,536	-4,418
이익잉여금	1,383,159	1,266,446	1,180,145
자본총계	2,195,635	2,033,083	1,945,970
부채와 자본 총계	2,253,120	2,115,979	2,001,906

## V. 회사가 대처할 과제

‘II. 영업의 경과 및 성과’ 참조

## VI. 이사 및 감사 등의 현황

· 이사 및 감사의 주요 현황

(2022년 12월 31일 현재)

성명	성별	출생 년월	직위	상근 여부	담당업무	주요경력
서경배	남	1963.01	회장	상근	대표이사	- 연세대 경영학과 졸업 - 미국 코넬대 경영대학원 졸업 - (주)태평양 기획조정 실장 - (현재) (주)아모레퍼시픽그룹 대표이사 (1997~현재)
김승환	남	1969.03	경영자	상근	대표이사	- 연세대 경영학과 졸업, 시카고 대학교 경영대학원 졸업 - (주)아모레퍼시픽그룹 전략Unit장 (2015~2017) - (주)아모레퍼시픽그룹 그룹인사조직실장 (2017~2022) - (현재) (주)아모레퍼시픽그룹 대표이사 (2021~현재)
최종학	남	1967.11	이사	비상근	감사위원, 사외이사후보 추천위원, 내부거래위원, 보상위원	- 서울대 경영학 학사, 석사 - 미국 일리노이대 회계학 박사 - (현재) 서울대학교 발전기금 이사, 기금운용위원(2017~현재) - (현재) 서울대학교 경영대학 교수 (2006~현재)
김연수	남	1962.03	이사	비상근	감사위원, 내부거래위원, ESG위원	- 고려대 경영학 학사, 일리노이대학교 대학원 경영학석사, 박사 - 기업경영연구원 원장(2015~2016) - 한국전략경영학회 회장(2010) - (현재) 고려대학교 경영학과 교수 (1995~현재)
김영선	남	1955.03	이사	비상근	감사위원, 사외이사후보 추천위원, 보상위원	- 서울대 정치학 학사, 게이오기주쿠대학교 대학원 정치학 석사 - 주 인도네시아 대한민국대사관 대사 (2011~2014) - 제3대 한-아세안센터 사무총장 (2015~2018) - (현재) 한국수입협회 상근부회장 (2022~현재)
이경미	여	1974.08	이사	비상근	사외이사후보 추천위원, ESG위원	- 서울대 경영학 학사, 석사, 일리노이 대학교 대학원 박사 - 연세대 경영학과 조교수 (2010~2013) - 서울대 경영학과 부교수 (2013~2019) - (현재) 서울대학교 경영학과 교수 (2019~현재)

성명	성별	출생 년월	직위	상근 여부	담당업무	주요경력
이상목	남	1970.03	경영자	상근	경영총괄	- 연세대 경영학과 졸업 - (현재) (주)아모레퍼시픽그룹 사장
황영민	남	1973.08	경영자	상근	해외	- 한국외국어대 경제학과 졸업 - (현재) 중국 R&D Division장
안재성	남	1974.03	경영자	상근	경영진단	- 한국외국어대 법학과 졸업 - (현재) (주)아모레퍼시픽그룹 그룹경영진단실장
이진표	남	1977.11	경영자	상근	전략	- Cornell University 경제학 학사, 경영학 석사 - (현재) (주)아모레퍼시픽그룹 그룹전략기획실장

• 이사 및 감사의 임기 및 타법인 겸직현황 등

(2022년 12월 31일 현재)

성명	등기여부	재직기간	임기만료일	타법인 겸직현황(재직기간)	회사와의 거래관계
서경배	사내이사	2021.03.23 ~	2024.03.23	(주)아모레퍼시픽 대표이사(2006.06 ~)	자산
김승환	사내이사	2019.03.18 ~	2022.12.31	-	자산
최종학	사외이사	2022.03.24 ~	2025.03.24	(주)미래에셋자산운용 사외이사 및 감사위원 (2022.03~)	-
김언수	사외이사	2020.03.20 ~	2023.03.20	(주)현대무비스 사외이사 및 감사위원 (2022.03~)	-
김영선	사외이사	2020.03.20 ~	2023.03.20	-	-
이경미	사외이사	2020.03.20 ~	2023.03.20	(주)풀무원 사외이사 및 감사위원(2019.03 ~)	-
이상목	미등기	2003.07.01 ~	-	(주)아모레퍼시픽 사내이사(2016.03 ~ 2022.12) (주)이니스프리 사내이사(2017.03 ~ 2023.01) (주)에뛰드 사내이사(2017.03 ~ 2023.01) (주)아모스프로페셔널사내이사(2017.03 ~ 2023.01)	-
황영민	미등기	1999.04.03 ~	-	-	-

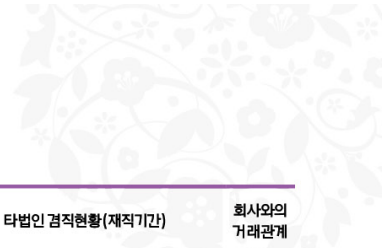

성명	등기여부	재직기간	임기만료일	타법인 겸직현황(재직기간)	회사와의 거래관계
안재성	미등기	2013.03.25 ~	-	(주)이니스프리 감사(2021.09 ~) 농업회사법인 (주)오설록농장 기타비상무이사 (2021.10 ~) (주)코어테크놀로지 감사(2021.07 ~) (주)베르상스퍼시픽 감사(2021.08 ~) (주)오타중패키징퍼시픽 감사(2022.10 ~) (주)비비디오코리아 감사(2021.07 ~)	-
이진표	미등기	2014.09.01 ~	-	(주)에뛰드 사내이사(2022.09~) (주)비비디오코리아 기타비상무이사(2021.10 ~) (주)코스알렉스 기타비상무이사(2021.10~)	-

주1) 등기임원의 재직기간 및 임기만료일은 주주총회에서 선임된 최근 선임일 및 임기기준임.  
주2) 상기 자산거래는 회사의 상어로 자기주식을 지급한 현황임.

## VII. 대주주 현황

(2022년 12월 31일 현재)

주주명	소유주식(주)	소유 비율(%)	회사와의 거래관계	해당 대주주에 대한 회사의 출자현황	비고
서경배 외 11인	51,116,814	62.00	없음	-	최대주주 및 특수관계인
국민연금공단	5,971,727	7.24	없음	-	-
GAOLING FUND, L.P.FIDELITY	1,351,077	1.64	없음	-	
MORGAN STANLEY & CO. INTERNATIONAL PLC	588,104	0.71	없음	-	
OKOWORLD OKOVISION CLASSIC	450,000	0.55	없음	-	

주1) 소유주식수 및 소유비율은 보통주 기준임.  
주2) 상기 현황은 2022년 12월 31일자 주주명부를 기준으로 작성함.

## VIII. 회사, 회사 및 자회사 또는 회사의 자회사의 타회사에 대한 출자 현황

(단위: 주, %)

타회사 명칭	투자 및 출자회사	타회사에 출자한		당사에 출자한 타회사의	
		소유주식수	소유비율	소유주식수	소유비율
(주)아모레퍼시픽	당사	23,761,899	38.1	-	-
(주)이니스프리	당사	200,000	81.8	-	-
(주)에뛰드	당사	6,584,424	100.0	-	-
주)아모스프로페셔널	당사	700,000	100.0	-	-
(주)에스앤아	당사	577,800	100.0	-	-
(주)오설록	당사	450,000	100.0	-	-
농업회사법인 (주)오설록농장	당사	1,140,284	98.6	-	-
(주)그린파트너즈	(주)오설록	160,000	100.0	-	-
(주)베르상스퍼시픽 (구, (주)퍼시픽글라스)	당사	400,000	40.0	-	-
(주)오타중패키징퍼시픽	당사	920,434	40.0	-	-
(주)비비디오코리아	당사	180,000	30.0	-	-
(주)스파크핏	당사	11,238	26.1	-	-
(주)투스래시포	당사	5,000	20.0	-	-
디퍼런트밀리언즈(주)	당사	17,858	10.4	-	-
(주)튼28	당사	465,478	14.8	-	-

\* 상기 회사는 출자지분 비율 10% 이상인 회사임. 소유주식수와 소유비율은 보통주와 우선주를 합산한 주식수와 총발행 주식수 대비 소유비율임.

## IX. 주요 채권자 등

해당사항 없음



## X. 결산기 후에 생긴 중요한 사실

해당사항 없음

## XI. 기타 영업에 관한 중요한 사항

해당사항 없음



이사회 결의로서  
제64기 영업보고서를 제출합니다.  
(2022.1.1~2022.12.31)

2023년 2월 1일  
주식회사 아모레퍼시픽그룹 이사회

대표이사 서경배  
대표이사 김승환  
사외이사 최종학  
사외이사 김언수  
사외이사 김영선  
사외이사 이경미

# 감사위원회의 감사보고서



본 감사위원회는 제64기 사업연도(2022년 1월 1일부터 2022년 12월 31일까지)의 회계 및 업무에 대한 감사를 실시하고 그 결과를 다음과 같이 보고합니다.

## 1. 감사방법의 개요

회계감사를 위하여 회계에 관한 장부와 관계서류를 열람하고 재무제표·연결재무제표 및 등 부속 명세서를 검토하였으며 필요하다고 인정되는 경우 대조·실사·입화·조회, 그 밖에 적절한 감사절차를 적용하였습니다.

업무감사를 위하여 이사회 및 그 밖의 중요한 회의에 출석하고 필요하다고 인정되는 경우 이사로 부터 영업에 관한 보고를 받았으며 중요한 업무에 관한 서류를 열람하고 그 내용을 검토하는 등 적절한 방법을 사용하였습니다.

## 2. 재무상태표·연결재무상태표 및

### 포괄손익계산서·연결포괄손익계산서에 관한 사항

재무상태표·연결재무상태표와 포괄손익계산서·연결포괄손익계산서는 법령 및 정관에 따라 회사의 재무상태와 경영성과를 적정하게 표시하고 있습니다.

## 3. 이익잉여금처분계산서에 관한 사항

이익잉여금처분계산서는 법령 및 정관에 적합하게 작성되어 있습니다.

## 4. 영업보고서에 관한 사항

영업보고서는 법령 및 정관에 따라 회사의 상황을 적정하게 표시하고 있습니다.

2023년 2월 14일

주식회사 아모레퍼시픽그룹 감사위원회

감사위원장 최종학

감사위원 김언수

감사위원 김영선