

목 차

사업 보고서	1
【대표이사 등의 확인】	2
I. 회사의 개요	4
1. 회사의 개요	4
2. 회사의 연혁	5
3. 자본금 변동사항	9
4. 주식의 총수 등	10
5. 정관에 관한 사항	14
II. 사업의 내용	15
1. 사업의 개요	15
2. 주요 제품 및 서비스	15
3. 원재료 및 생산설비	16
4. 매출 및 수주상황	20
5. 위험관리 및 파생거래	21
6. 주요계약 및 연구개발활동	22
7. 기타 참고사항	23
III. 재무에 관한 사항	45
1. 요약재무정보	45
2. 연결재무제표	47
2-1. 연결 재무상태표	47
2-2. 연결 포괄손익계산서	49
2-3. 연결 자본변동표	50
2-4. 연결 현금흐름표	51
3. 연결재무제표 주식	53
3-1 일반사항 (연결)	53
3-2 중요한 회계정책 (연결)	60
3-3 중요한 회계추정 및 가정 (연결)	77
3-4 부문별 정보 (연결)	79
3-5 범주별 금융상품 (연결)	81
3-6 현금및현금성자산 (연결)	84
3-7 금융자산 (연결)	85
3-8 채고자산 (연결)	89
3-9 관계기업투자주식 (연결)	90
3-10 유형자산 (연결)	95
3-11 무형자산 (연결)	97
3-12 투자부동산 (연결)	100
3-13 리스 (연결)	103
3-14 매각예정비유동자산 (연결)	107
3-15 기타자산 (연결)	108
3-16 차입금 (연결)	109
3-17 충당부채 (연결)	111
3-18 계약부채 (연결)	112
3-19 기타부채 (연결)	112
3-20 퇴직급여 (연결)	113
3-21 자본금과 주식발행초과금 (연결)	117

3-22 기타자본구성요소와 기타포괄손익누계액 (연결)	119
3-23 주식기준보상 (연결)	121
3-24 이익잉여금 (연결)	123
3-25 배당금 (연결)	124
3-26 법인세비용 및 이연법인세 (연결)	125
3-27 매출액 (연결)	129
3-28 비용의 성격별 분류 (연결)	129
3-29 판매비와관리비 (연결)	130
3-30 금융수익 및 금융비용 (연결)	131
3-31 기타영업외손익 (연결)	132
3-32 주당이익 (연결)	134
3-33 현금흐름표 (연결)	136
3-34 우발부채 및 약정사항 (연결)	140
3-35 특수관계자 거래 (연결)	147
3-36 비지배지분에 대한 정보 (연결)	150
3-37 위험관리 (연결)	152
3-38 공정가치 (연결)	158
4. 재무제표	161
4-1. 재무상태표	161
4-2. 포괄손익계산서	162
4-3. 자본변동표	163
4-4. 현금흐름표	164
5. 재무제표 주식	165
5-1 일반사항	165
5-2 중요한 회계정책	166
5-3 중요한 회계추정 및 가정	181
5-4 범주별 금융상품	182
5-5 현금및현금성자산	186
5-6 금융자산	186
5-7 종속기업 및 관계기업주식	190
5-8 유형자산	193
5-9 무형자산	195
5-10 투자부동산	196
5-11 매각예정비유동자산	199
5-12 리스	199
5-13 기타유동자산	201
5-14 기타부채	201
5-15 총당부채	202
5-16 순확정급여부채(자산)	203
5-17 자본금과 주식발행초과금	207
5-18 주식기준보상	208
5-19 기타자본구성요소와 기타포괄손익누계액	210
5-20 이익잉여금	212
5-21 배당금	214
5-22 법인세비용 및 이연법인세	215
5-23 영업부문	218
5-24 영업비용	219

5-25 금융수익 및 금융비용	220
5-26 기타영업외손익	221
5-27 주당이익	222
5-28 현금흐름표	224
5-29 우발부채 및 약정사항	227
5-30 특수관계자 거래	230
5-31 위험관리	235
5-32 공정가치	238
6. 배당에 관한 사항	240
7. 증권의 발행을 통한 자금조달에 관한 사항	243
7-1. 증권의 발행을 통한 자금조달 실적	243
7-2. 증권의 발행을 통해 조달된 자금의 사용실적	245
8. 기타 재무에 관한 사항	245
IV. 이사의 경영진단 및 분석의견	253
V. 회계감사인의 감사의견 등	270
1. 외부감사에 관한 사항	270
2. 내부통제에 관한 사항	271
VI. 이사회 등 회사의 기관에 관한 사항	273
1. 이사회에 관한 사항	273
2. 감사제도에 관한 사항	280
3. 주주총회 등에 관한 사항	283
VII. 주주에 관한 사항	287
VIII. 임원 및 직원 등에 관한 사항	290
1. 임원 및 직원 등의 현황	290
2. 임원의 보수 등	292
IX. 계열회사 등에 관한 사항	300
X. 대주주 등과의 거래내용	303
XI. 그 밖에 투자자 보호를 위하여 필요한 사항	307
1. 공시내용 진행 및 변경사항	307
2. 우발부채 등에 관한 사항	307
3. 제재 등과 관련된 사항	313
4. 작성기준일 이후 발생한 주요사항 등 기타사항	316
XII. 상세표	328
1. 연결대상 종속회사 현황(상세)	328
2. 계열회사 현황(상세)	330
3. 타법인출자 현황(상세)	331
4. 연구개발실적(상세)	332
【 전문가의 확인 】	337
1. 전문가의 확인	337
2. 전문가와의 이해관계	337

사업보고서

(제 65 기)

사업연도 2023년 01월 01일 부터
2023년 12월 31일 까지

금융위원회

한국거래소 귀중

2024년 3월 7일

제출대상법인 유형 :

주권상장법인

면제사유발생 :

해당사항 없음

회 사 명 :

(주)아모레퍼시픽그룹

대 표 이 사 :

이 상 목

본 점 소 재 지 :

서울특별시 용산구 한강대로 100

(전 화) 02-6040-5114

(홈페이지) <http://www.apgroup.com>

작 성 책 임 자 :

(직 책) 그룹전략기획실장 (성 명) 이 진 표

(전 화) 02-6040-4753

【 대표이사 등의 확인 】

확 인 서

우리는 당사의 대표이사 및 신고업무담당이사로서 당해 공시서류의 기재내용에 대해 상당한 주의를 다하여 직접 확인·검토한 결과, 중요한 기재사항의 기재 또는 표시의 누락이나 허위의 기재 또는 표시가 없고, 이 공시에 표시된 기재 또는 표시사항을 이용하는 자의 중대한 오해를 유발하는 내용이 기재 또는 표시되지 아니하였음을 확인합니다.

또한, 당사는 「주식회사등의외부감사에관한법률」 제8조의 규정에 따라 내부회계관리제도를 마련하여 운영하고 있음을 확인합니다.

2024년 03월 07일

주식회사 아모레퍼시픽그룹

대표이사 : 이 상 목 (서명)

신고업무담당이사 : 이 진 표 (서명)

I. 회사의 개요

1. 회사의 개요

가. 연결대상 종속회사 개황(연결재무제표를 작성하는 주권상장법인이 사업보고서, 분기·반기보고서를 제출하는 경우에 한함)
연결대상 종속회사 현황(요약)

(단위 : 사)

구분	연결대상회사수				주요 종속회사수
	기초	증가	감소	기말	
상장	1	-	-	1	1
비상장	37	2	1	38	7
합계	38	2	1	39	8

※상세 현황은 '상세표-1. 연결대상 종속회사 현황(상세)' 참조

가-1. 연결대상회사의 변동내용

구분	자회사	사유
신규 연결	AMOREPACIFIC UK LIMITED	당기 중 AMOREPACIFIC GLOBAL OPERATION PTE. LTD.이 100% 출자하여 Amorepacific UK Limited를 설립했습니다.
	(주)퍼시픽테크	당분기 중 당사가 100%출자하여 (주)퍼시픽테크를 설립하였습니다.
연결	Annick Goutal S.A.S(*)	AMOREPACIFIC EUROPE S.A.S 로 흡수합병되었습니다.
제외	-	-

(*) Annick Goutal S.A.S은 2023년 12월 31일자로 청산했으며, 동 날짜로 Annick Goutal S.A.S의 잔여 자산부채는 AMOREPACIFIC EUROPE S.A.S에 이전됐습니다.

나. 회사의 법적·상업적 명칭

당사의 명칭은 주식회사 아모레퍼시픽그룹 이라고 표기합니다. 또한 영문으로는 AMOREPACIFIC Group 이라고 표기합니다.

다. 설립일자

당사는 1959년 3월 6일에 설립되어 2006년 6월 1일에 인적분할을 통해 주요사업인 화장품, 생활용품, 식품등의 제조 및 판매와 관련된 사업을 (주)아모레퍼시픽으로 이전하였습니다. 당사는 공시서류작성기준일 현재 '독점규제 및 공정거래에 관한 법률'상 지주회사의 요건을 충족하고 있습니다.

라. 본사의 주소, 전화번호, 홈페이지 주소

- 주소: 서울 용산구 한강대로 100 (한강로2가)
- 전화번호: 02-6040-5114
- 홈페이지: <http://www.apgroup.com>

마. 중소기업 등 해당 여부

중소기업 해당 여부	미해당
벤처기업 해당 여부	미해당
중견기업 해당 여부	해당

바. 주요 사업의 내용

(주)아모레퍼시픽그룹은 독점규제 및 공정거래에 관한 법률에 따라 자회사의 지분 소유를 통해 자회사의 사업내용을 지배하는 지주회사의 사업을 영위하고 있습니다. 당사는 순수지주회사로서 영업수익은 배당금 수익, 로열티 수익, 용역 수익, 임대료 수익 등으로 구성됩니다. 지주회사인 당사는 공시서류 작성 기준일 현재 주요자회사인 (주)아모레퍼시픽을 포함하여 총 8개의 자회사를 두고 있습니다. 당사의 연결 대상 사업부문은 화장품 사업부문과 기타 사업부문으로 구분되어 있으며, 사업부문별 매출액 비중은 2023년 기준 각각 95.3%와 4.7%입니다.

※ 연결 대상 사업부문 및 기타 상세한 내용은 동 공시 서류의 'Ⅲ. 사업의 내용'을 참조하시기 바랍니다.

<주요 자회사의 주요 사업의 내용>

■ (주)아모레퍼시픽의 주요 사업의 내용

(주)아모레퍼시픽은 화장품의 제조 및 판매, 생활용품의 제조 및 판매, 건강기능식품의 제조 및 판매를 하고 있습니다. 사업부문은 크게 화장품 사업부문과 DB(Daily Beauty) 사업부문으로 구분되어 있습니다. 화장품 사업부문은 설화수, 헤라, 라네즈, 아이오페, 에스트라 등 다양한 럭셔리 및 프리미엄 브랜드 포트폴리오를 갖고 있습니다. 주요 럭셔리 브랜드인 설화수와 주요 프리미엄 브랜드인 라네즈는 국내뿐 아니라 해외에서도 좋은 반응을 얻고 있으며, 견고한 시장 지위를 유지하고 있습니다. DB(Daily Beauty) 사업부문 또한 러, 미쟝센, 해피바스, 일리운 등 다양한 생활용품 브랜드로 사업을 전개하고 있습니다. 주요 브랜드 러, 미쟝센은 프리미엄 기능성 제품 출시 및 육성을 통해 프리미엄 카테고리를 강화하고 있습니다. 판매 경로는 크게 순수 국내, 면세와 해외법인 및 수출로 구분되어 있습니다. 순수 국내는 온라인, 백화점, 방문판매, 전문점, 할인점, 대리점 등의 매출을 포함합니다. 2023년 4분기 누계 기준 경로별 매출 비중은 순수 국내 48%, 면세12%, 해외법인 및 수출은 39%입니다.

회사의 주권상장(또는 등록·지정) 및 특례상장에 관한 사항

주권상장 (또는 등록·지정)현황	주권상장 (또는 등록·지정)일자	특례상장 유형
유가증권시장 상장	1973년 04월 30일	해당사항 없음

주) 상기 주권상장 일자는 보통주 기준이며, 1우선주와 3우선주(전환)의 상장일은 각각 1989년 6월 30일과 2019년 12월 26일입니다.

2. 회사의 연혁

공시대상기간동안 회사의 주된 변동내용은 아래와 같습니다.

가. 회사의 본점소재지 및 그 변경

- 회사의 현재 본점소재지 : 서울 용산구 한강대로 100 (한강로2가)

나. 경영진 및 감사의 중요한 변동

변동일자	주총종류	선임		임기만료 또는 해임
		신규	재선임	
2019.03.15	정기주총	사외이사 최종학	사내이사 배동현 사내이사 김승환	사외이사 이옥섭
2019.03.15	-	-	대표이사 배동현	-
2020.03.20	정기주총	사외이사 김연수 사외이사 김영선 사외이사 이경미	-	사외이사 신동엽
2021.02.03	-	대표이사 김승환	-	-
2021.03.19	정기주총	-	사내이사 서경배 (최대주주 및 주요주주)	-
2021.03.19	-	-	대표이사 서경배 (최대주주 및 주요주주)	-
2022.03.24	정기주총	-	사내이사 김승환 사외이사 최종학	-
2022.03.24	-	-	대표이사 김승환	-
2023.03.17	정기주총	사내이사 이상목 사외이사 이은정 사외이사 채규하	사외이사 김연수	-
2023.03.17	-	대표이사 이상목	-	-

주1) 당사의 이사 임기는 정관에 따라 사내이사는 3년, 사외이사는 1년부터 3년의 범위에서 주주총회 결의로 임기를 정하고 있습니다.

주2) 김승환 대표이사(사내이사)와 김영선 사외이사, 이경미 사외이사는 2023년 3월 17일에 사임하였습니다. 당사는 대표이사를 이사회에서 선임하고 있으며, 공시서류 작성 기준일 현재 당사의 대표이사는 서경배, 이상목 각자 대표이사(2인) 체제입니다.

다. 최대주주의 변동

기준일: 2019.01.01			기준일: 2023.12.31		
최대주주	소유주식수	지분율	최대주주	소유주식수	지분율
서경배 외 8명	51,087,479주	61.96%	서경배 외 13명	50,967,152주	61.81%

주) 소유주식수 및 지분율은 보통주 기준입니다.

라. 상호의 변경

당사 및 자회사의 회사 설립 이후 상호의 변경은 아래와 같습니다.

■ (주)아모레퍼시픽그룹

구분	변경일자	변경전	변경후	비 고
국문	1987.6.1	태평양화학공업(주)	태평양화학(주)	상호에 현대감 부여
국문	1993.3.12	태평양화학(주)	(주)태평양	초우량기업으로서의 이미지 제고
영문	2002.3	Pacific Corporation Co.Ltd.	AMOREPACIFIC CORPORATION	글로벌기업으로서의 이미지 제고
영문	2006.6	AMOREPACIFIC CORPORATION	PACIFIC CORPORATION	지주회사로서의 인지도 제고
국문	2011.3	(주)태평양	(주)아모레퍼시픽그룹	그룹사간 연관성 강화 및 글로벌 기업이미지 구축
영문	2011.3	PACIFIC CORPORATION	AMOREPACIFIC Group	그룹사간 연관성 강화 및 글로벌 기업이미지 구축

<자회사의 상호의 변경>

■ (주)아모레퍼시픽

주요 자회사인 주식회사 아모레퍼시픽은 2006년 6월 7일 (주)아모레퍼시픽그룹에서 인적 분할하여 설립된 회사로 화장품의 제조 및 판매, 생활용품의 제조 및 판매, 식품(녹차류, 건강 기능식품 포함)의 제조, 가공 및 판매를 하고 있습니다. 설립 이후 상호변경은 없었습니다.

■ (주)이니스프리

주식회사 이니스프리는 2009년 11월 10일에 화장품 매매를 목적으로 설립되었으며, 설립 이후 상호변경은 없었습니다.

■ (주)에뛰드

주식회사 에뛰드는 1976년 5월 3일에 화장품 제조·판매를 목적으로 설립되었으며, 1985년 10월 "(주)오스카"로 상호변경, 1997년 8월 "(주)에뛰드"로 상호변경 하였습니다.

■ (주)아모스프로페셔널

주식회사 아모스프로페셔널은 1976년 1월 24일에 화장품 및 두발용 상품의 판매를 목적으로 설립되었으며, 1976년 12월 "(주)유미화장품"으로 상호변경, 1981년 6월 "(주)태평양산업"으로 상호변경, 1992년 1월 "유미코스메틱(주)"로 상호변경, 1999년 1월 "(주)아모스"로 상호변경, 1999년 12월 "(주)아모스프로페셔널"로 상호변경 하였습니다.

■ (주)에스쁘아

주식회사 에스쁘아는 2015년 1월 1일을 분할기일로 하여 (주)에뛰드와 인적분할의 방법을 통하여 화장품 제조·판매를 목적으로 분할신설되었으며, 설립 이후 상호변경은 없었습니다.

■ (주)오설록

주식회사 오설록은 2019년 8월 12일에 식품(다류) 판매 사업을 목적으로 설립되었으며, 설립 이후 상호변경은 없었습니다.

■ 농업회사법인 (주)오설록농장

농업회사법인 주식회사 오설록농장은 2007년 4월 1일에 녹차 등을 생산, 제조하는 농장사업을 목적으로 설립(회사로부터 물적분할 됨)되었으며, 설립 이후 "주식회사 장원"의 상호를 사용하였습니다. 2012년 5월 23일 "농업회사법인 주식회사 장원"으로 상호변경하였으며, 2016년 3월 7일에 "농업회사법인 주식회사 오설록농장"으로 상호변경 하였습니다.

■ (주)코스비전

주식회사 코스비전은 화장품, 세정제, 유무기화합물 제조 및 판매를 목적으로 2011년 10월 2일 외주가공업체 관리 효율화를 통한 안정적인 생산공급체제 구축을 위하여 설립되었으며, 설립 이후 상호변경은 없었습니다. 2021년 9월 1일 (주)아모레퍼시픽의 100% 자회사로 편입되었습니다.

■ (주)퍼시픽패키지

주식회사 퍼시픽패키지는 인쇄 및 지기가공 제조 및 판매를 목적으로 주식회사 태신인팩으로부터 2010년 5월 1일에 인적분할 설립되었습니다. 당사는 주식회사 퍼시픽패키지의 지분 60%를 2022년 10월 31일 매각하였으며, "주식회사 퍼시픽패키지"는 "주식회사 오타종패키징퍼시픽"으로 상호를 변경하였습니다. 이후, 2023년 2월 10일자로 기업집단 아모레퍼시픽의 소속회사에서 제외되었습니다.

■ (주)퍼시픽테크

주식회사 퍼시픽테크는 미용기기의 유통 및 판매를 목적으로 하는 당사의 100% 자회사로 2023년 7월 27일에 설립되었으며, 2023년 9월 1일 공정거래위원회로부터 기업집단 아모레퍼시픽의 계열회사로 편입되었습니다. 설립이후 상호변경은 없었습니다.

마. 회사가 합병 등을 한 경우 그 내용

공시대상기간동안 당사 및 종속회사가 합병등을 한 경우는 아래와 같습니다.

- 2019. 10. 주요자회사인 (주)아모레퍼시픽 오설록 사업부에 대하여 (주)아모레퍼시픽과 (주)오설록의 영업양수도
- 2021. 09. 주요자회사인 (주)아모레퍼시픽이 (주)에스트라를 흡수합병
- 2021. 09. 주요자회사인 (주)아모레퍼시픽이 (주)코스비전을 100% 자회사로 주식교환
- 2022. 10. 종속회사인 AMOREPACIFIC US Investment, Inc.가 역삼각합병 방식으로 Tata's Natural Alchemy, LLC. 의 지분 100% 인수
- 2023. 08. (주)아모레퍼시픽의 진천공장 사업부문에 대하여 농업회사법인 (주)오설록농장과의 영업양수도

바. 회사의 업종 또는 주된 사업의 변화

: 해당사항 없음

사. 그 밖에 경영활동과 관련된 중요한 사항의 발생내용

공시대상기간동안 당사 및 종속회사의 그 밖에 경영활동과 관련된 중요한 사항의 발생내용은 아래와 같습니다.

■ (주)아모레퍼시픽그룹

- 2019. 09. (주)오설록 자회사 편입
- 2019. 12. 유상증자 (아모레G3우(전환))
- 2021. 04. (주)퍼시픽글라스(현 주식회사 베르상스퍼시픽) 지분매각에 따른 계열회사 제외
- 2021. 09. (주)에스트라와 (주)코스비전의 자회사 탈퇴
- 2023. 02. (주)퍼시픽패키지(현 주식회사 오타종패키징퍼시픽) 지분매각에 따른 계열회사 제외
- 2023.07. 자회사 '(주)퍼시픽테크' 설립

■ (주)아모레퍼시픽

- 2019. 05. 자회사 '(주)코어테크놀로지' 설립
- 2019. 10. (주)오설록에 오설록 사업부 영업양도 ((주)그린파트너즈 지분 100% 포함)
- 2021. 09. (주)에스트라를 흡수합병
- 2021. 09. (주)코스비전을 주식교환으로 100% 자회사로 편입
- 2022. 10. 종속회사인 AMOREPACIFIC US Investment, Inc.가 역삼각합병 방식으로 Tata's Natural Alchemy, LLC. 의 지분 100% 인수
- 2023. 08. 진천공장 사업부문에 대하여 (주)오설록농장과의 영업양수도

■ (주)오설록

- 2019. 10. (주)아모레퍼시픽의 오설록 사업부를 영업양수 ((주)그린파트너즈 지분 100% 포함)

■ (주)코스비전

- 2021. 09. (주)아모레퍼시픽의 100% 자회사로 편입

■ (주)퍼시픽테크

- 2023.07. 주식회사 퍼시픽테크 설립

■ (주)오설록농장

- 2023.08. (주)아모레퍼시픽 진천공장 사업부문의 일부(자산, 부채, 인력 등) 양수

3. 자본금 변동사항

당사는 2019년 12월 14일에 3우선주(전환) 7,092,200주를 신주발행하여 3,546,100,000원의 자본금이 증가하였습니다.

- 자본금 변동추이

(단위 : 원, 주)

종류	구분	제65기 (2023년말)	제64기 (2022년말)	제63기 (2021년말)	제62기 (2020년말)	제61기 (2019년말)
보통주	발행주식총수	82,458,180	82,458,180	82,458,180	82,458,180	82,458,180
	액면금액	500	500	500	500	500
	자본금	41,229,090,000	41,229,090,000	41,229,090,000	41,229,090,000	41,229,090,000
우선주	발행주식총수	13,535,970	13,535,970	13,535,970	13,535,970	13,535,970
	액면금액	500	500	500	500	500
	자본금	6,767,985,000	6,767,985,000	6,767,985,000	6,767,985,000	6,767,985,000
기타	발행주식총수	-	-	-	-	-
	액면금액	-	-	-	-	-
	자본금	-	-	-	-	-
합계	자본금	47,997,075,000	47,997,075,000	47,997,075,000	47,997,075,000	47,997,075,000

주) 상기 우선주는 1우선주와 3우선주(전환)으로 구성되어 있으며, 각 우선주의 발행현황은 동 공시 서류의 '주식의 총수'를 참조하시기 바랍니다

4. 주식의 총수 등

가. 주식의 총수 현황

(기준일 : 2023년 12월 31일)

(단위 : 주)

구 분	주식의 종류			비고	
	보통주	종류주	합계		
I. 발행할 주식의 총수	270,000,000	90,000,000	360,000,000	-	
II. 현재까지 발행한 주식의 총수	140,916,670	26,761,000	167,677,670	-	
III. 현재까지 감소한 주식의 총수	58,458,490	13,225,030	71,683,520	-	
	1. 감자	58,458,490	10,557,830	69,016,320	(주)아모레퍼시픽 인적분할 (2006.05.30)
	2. 이익소각	-	-	-	-
	3. 상환주식의 상환	-	-	-	-
	4. 기타	-	2,667,200	2,667,200	2우선주의 보통주 전환 (2016.12.16)
IV. 발행주식의 총수 (II-III)	82,458,180	13,535,970	95,994,150	-	
V. 자기주식수	6,197,723	62,463	6,260,186	-	
VI. 유통주식수 (IV-V)	76,260,457	13,473,507	89,733,964	-	

나. 자기주식 취득 및 처분 현황

(기준일 : 2023년 12월 31일)

(단위 : 주)

취득방법	주식의 종류	기초수량	변동 수량			기말수량	비고		
			취득(+)	처분(-)	소각(-)				
배당 가능 이익 범위 이내 취득	직접 취득	장내 직접 취득	보통주	1,159,177	-	-	-	1,159,177	-
			종류주	50,000	-	-	-	50,000	-
		장외 직접 취득	보통주	-	-	-	-	-	-
			종류주	-	-	-	-	-	-
		공개매수	보통주	-	-	-	-	-	-
			종류주	-	-	-	-	-	-
	소계(a)	보통주	1,159,177	-	-	-	1,159,177	-	
		종류주	50,000	-	-	-	50,000	-	
	신탁 계약에 의한 취득	수탁자 보유수량	보통주	-	-	-	-	-	-
			종류주	-	-	-	-	-	-
		현물보유수량	보통주	-	-	-	-	-	-
			종류주	-	-	-	-	-	-
소계(b)		보통주	-	-	-	-	-	-	
		종류주	-	-	-	-	-	-	
기타 취득(c)		보통주	5,044,412	-	5,866	-	5,038,546	-	

	종류주	12,463	-	-	-	12,463	-
총 계(a+b+c)	보통주	6,203,589	-	5,866	-	6,197,723	-
	종류주	62,463	-	-	-	62,463	-

주1) 상기 '기타 취득'은 구) 증권거래법 '법 제189조의2제1항 이외의 사유에 의한 직접취득'한 자사주(장내 직접취득에서 기타 취득으로 분류 변경) 및 2006년도 회사분할 이후 단주매각처리에 따라 추가 발생하는 분할단주를 자사주에 입고한 내역입니다.

주2) 상기 종류주는 1우선주이며, 3우선주(전환)에 대한자기주식 취득 및 처분 현황은 없습니다.

다. 자기주식 직접 취득·처분 이행현황

(기준일 : 2023년 12월 31일)

(단위 : 주, %)

구 분	취득(처분)예상기간		예정수량 (A)	이행수량 (B)	이행률 (B/A)	결과 보고일
	시작일	종료일				
직접 처분	2022.02.10	2022.02.10	150	150	100	2022.02.14
직접 처분	2022.03.25	2022.03.25	1,365	1,365	100	2022.03.29
직접 처분	2022.05.02	2022.05.02	2,435	2,406	98.8	2022.05.04
직접 처분	2022.08.01	2022.08.01	1,271	1,271	100	2022.08.05
직접 처분	2022.11.07	2022.11.07	135	135	100	2022.11.10
직접 처분	2023.02.06	2023.02.24	1,351	1,351	100	2023.02.28
직접 처분	2023.05.08	2023.05.08	1,176	1,176	100	2023.05.10
직접 처분	2023.08.07	2023.08.25	2,411	2,411	100	2023.08.29
직접 처분	2023.11.06	2023.11.06	928	928	100	2023.11.06

라. 종류주식(명칭) 발행현황

- 종류주식(1우선주) 발행현황

(단위 : 원)

발행일자		-	
주당 발행가액(액면가액)		- 5,000	
발행총액(발행주식수)		8,500,800,000 1,700,160	
현재 잔액(현재 주식수)		3,221,885,000 6,443,770	
주식의 내용	존속기간(우선주권리의 유효기간)	-	
	이익배당에 관한 사항	- 우선주식의 배당은 비참가적, 비누적이 며, 현금배당에 있어서만 보통주보다 액면 금액을 기준으로 하여 연 1%를 더 배당하고 다만, 주식배당이 있을 경우에는 이를 적용 하지 않음.	
	잔여재산분배에 관한 사항	-	
	상환에 관한 사항	상환권자	없음
		상환조건	-
상환방법		-	

		상환기간	-
		주당 상환가액	-
		1년 이내 상환 예정인 경우	-
	전환에 관한 사항	전환권자	없음
		전환조건 (전환비율 변동여부 포함)	-
		발행이후 전환권 행사내역	N
		전환청구기간	-
		전환으로 발행할 주식의 종류	-
		전환으로 발행할 주식수	-
	의결권에 관한 사항		- 우선주식의 의결권은 없음.
기타 투자 판단에 참고할 사항 (주주간 약정 및 재무약정 사항 등)		- 우선주식의 우선기한은 무기한임. - 차후 유,무상증자시 우선주식에 동일한 조건의 우선주식을 배정함. - 한국거래소 코드번호(아모레G1우선주): 002795	

주1) 발행일자 및 주당 발행가액 / 발행주식수 (액면가 주당 5,000원 기준)

- 1989.06.01(유상증자) : 19,500원 / 690,000주 발행
- 1989.06.20(무상증자) : 82,800주 발행
- 1989.10.10(무상증자) : 77,280주 발행
- 1989.11.06(유상증자) : 13,900원 / 850,080주 발행

주2) 발행총액(액면가: 5,000원) 및 현재 잔액(액면가: 500원)은 각각 액면가 기준으로 작성하였습니다.

종류주식(3우선주) 발행현황

(단위 : 원)

발행일자		2019.12.14	
주당 발행가액(액면가액)		33,350	500
발행총액(발행주식수)		236,524,870,000	7,092,200
현재 잔액(현재 주식수)		236,524,870,000	7,092,200
주식의 내용	존속기간(우선주권리의 유효기간)	2029.12.14	
	이익배당에 관한 사항	(1) 우선배당금은 액면가액에 우선배당률을 곱하여 산정하며, 우선배당률은 다음과 같음 - 2019.01.01~2019.12.31: (주당발행가 / 주당액면가) X 2.50% - 2020.01.01~2020.12.31: (주당발행가 / 주당액면가) X 2.25%	

		<p>- 2021.01.01~ : (주당발행가/주당액면가) X 2.00%</p> <p>* 단, 2019.01.01 이후 위 우선배당률에 따라 산정된 우선배당금이 보통주 주당 배당금에 액면금액 기준 연 3%(15원)을 가산한 금액보다 작을 경우에는 보통주 주당 배당금에 액면금액 기준 연 3%(15원)을 가산한 금액을 신주의 1주당 우선배당금으로 함 .</p> <p>(2) 누적적: 어느 사업연도에 상기에 따른 우선배당의 전부 또는 일부를 배당받지 못하는 경우, 그와 같이 배당받지 못한 금액을 완전히 배당받을 수 있을 때까지 차기 이후의 사업연도의 배당 시 보통주식에 우선하여 배당받을 수 있음. 단, 본 주식과 기존에 발행한 우선주식의 배당순위는 같음.</p> <p>(3) 참가적: 보통주식에 대한 추가 배당에는 참가할 수 있음.</p>
	잔여재산분배에 관한 사항	-
상환에 관한 사항	상환권자	없음
	상환조건	-
	상환방법	-
	상환기간	-
	주당 상환가액	-
	1년 이내 상환 예정인 경우	-
전환에 관한 사항	전환권자	없음
	전환조건 (전환비율 변동여부 포함)	발행 후 10년이 되는 날 보통주로 전환(존속기간 중 소정의 배당을 하지 못한 경우 소정의 배당을 완료할 때까지 그 기간을 연장함)
	발행이후 전환권 행사내역	N
	전환청구기간	-
	전환으로 발행할 주식의 종류	보통주
	전환으로 발행할 주식수	7,092,200
	의결권에 관한 사항	- 의결권 없음.
	기타 투자 판단에 참고할 사항 (주주간 약정 및 재무약정 사항 등)	<p>- 존속기간: 10년</p> <p>- 한국거래소 코드번호(아모레G3우선주(전환)): 00279K</p>

5. 정관에 관한 사항

가. 정관의 최근 개정일

현재 당사의 정관은 제63기 정기주주총회(2022년 3월 24일)에서 개정된 정관입니다. 제 64기 정기주주총회(2023년 3월 17일)에서 정관 변경 사항은 없었으나, 제65기 정기주주총회(2024년 3월 15일 예정)에서는 정관 일부 변경의 안건이 상정되어 개정될 수 있습니다.

구분	주요내용
배당기준일 관련 조항 개정	투자자의 배당예측가능성을 제고하기 위한 배당절차 개선

나. 정관 변경 이력

정관변경일	해당주총명	주요변경사항	변경이유
2021년 03월 19일	제62기 정기주주총회	1) 신주의 배당기산일 관련 규정, 정기주주총회 소집시기, 배당기준일 규정, 감사위원 분리선출 규정 등을 정비 2) 전자등록이 의무화되지 않은 사채의 전자등록 제외 근거 신설	1) 개정 상법이 2020년 12월부터 시행됨에 따라 그 내용을 반영 2) 주식·사채 등의 전자등록에 관한 법률에 따른 사채의 등록 관련 사항을 추가 반영
2022년 03월 24일	제63기 정기주주총회	1) 전문신설 2) 임원 직급 체계 변경	1) 기업 소명의 실현과 책임 있는 기업시민으로서의 소임을 다하기 위해 회사의 존재 이유와 경영 철학을 명문화하고자 함 2) 임원 인사제도 변경에 따른 직급체계 통합

다. 사업목적 현황

구분	사업목적	사업영위 여부
1	자회사의 지분 소유를 통해 자회사의 사업내용을 지배하는 지주사업	영위
2	자회사 등(자회사 및 손자회사를 말한다. 이하 같다)에 대한 자금 및 업무지원 사업	영위
3	자회사 등에 대한 자금지원을 위한 자금조달 사업	영위
4	자회사 등과 상품의 공동개발·판매 및 설비·전산시스템 등의 공동활용 등을 위한 사무지원 사업	영위
5	경영자문 및 컨설팅업	영위
6	연구 및 기술개발과 기술정보의 제공업	미영위
7	시장조사 및 경영상담업	영위
8	부동산 매매 및 임대	영위
9	체육시설 및 주차장 운영	미영위
10	위 각항에 관련된 일체의 부대사업 및 투자	영위

* 공시대상 기간동안 사업목적의 변경 및 추가 사항 없습니다.

II. 사업의 내용

1. 사업의 개요

(주)아모레퍼시픽그룹은 순수지주회사로서 자회사의 지분 소유를 통해 자회사의 사업내용을 지배하는 지주사업을 중점으로 하고 있습니다. 당사는 독점규제 및 공정거래에 관한 법률에 따라 공시서류작성기준일 현재 지주회사의 사업을 영위하고 있으며, 당사의 영업수익은 배당금 수익, 로열티 수익, 용역 수익, 임대료 수익 등으로 구성됩니다. 지주회사인 당사의 국내 자회사는 공시서류작성기준일 현재 (주)아모레퍼시픽, (주)이니스프리, (주)에뛰드, (주)아모스프로페셔널, (주)에스쁘아, (주)오설록, 농업회사법인(주)오설록농장, (주)퍼시픽테크로 총 8개사입니다.

주요 자회사인 (주)아모레퍼시픽은 화장품의 제조 및 판매, 생활용품의 제조 및 판매, 건강기능식품의 제조 및 판매를 하고 있습니다. 사업부문은 크게 화장품 사업부문과 DB(Daily Beauty) 사업부문으로 구분되어 있습니다. 화장품 사업부문은 설화수, 헤라, 라네즈, 아이오페, 에스트라 등 다양한 럭셔리 및 프리미엄 브랜드 포트폴리오를 갖고 있습니다. 주요 럭셔리 브랜드인 설화수와 주요 프리미엄 브랜드인 라네즈는 국내뿐 아니라 해외에서도 좋은 반응을 얻고 있으며, 견고한 시장 지위를 유지하고 있습니다. DB(Daily Beauty) 사업부문 또한 러, 미장센, 해피바스, 일리운 등 다양한 생활용품 브랜드로 사업을 전개하고 있습니다. 주요 브랜드 러, 미장센은 프리미엄 기능성 제품 출시 및 육성을 통해 프리미엄 카테고리를 강화하고 있습니다. 판매 경로는 크게 순수 국내, 면세와 해외법인 및 수출로 구분되어 있습니다. 순수 국내는 온라인, 백화점, 방문판매, 전문점, 할인점, 대리점 등의 매출을 포함합니다. 2023년 4분기 누계 기준 경로별 매출 비중은 순수 국내 49%, 면세 12%, 해외법인 및 수출은 39%입니다.

당사는 더 나은 사회와 환경을 위해 지속가능경영을 실천하고자 힘쓰고 있습니다. 제품에 환경 또는 사회 친화적 속성을 구현하고, 고객의 지속가능한 라이프스타일 영위에 기여하는 브랜드 활동을 전개하고 있습니다. 더불어 기후 위기를 해결하고 대자연과 공존하기 위한 노력을 기울이고 있습니다.

2. 주요 제품 및 서비스

가. 주요 제품 등의 현황

(단위 : 백만원)

사업부문	매출유형	품 목	구체적 용도	주요 상표 등	매출액	비율
화장품 사업부문	제품 및 상품	기 초	세안,보습	설화수, 헤라, 아이오페, 한울, 라네즈, 마몽드 등	3,270,552	89.0%
		메이크업	피부화장			
		기 타	향수 등			
DB(Daily Beauty) 사업부문	제품 및 상품	개인용 생활용품	모발, 구강, 바디 케어 제품	미장센, 해피바스, 러, 메디안 등	403,412	11.0%
합 계				-	3,673,964	100%

주1) 상기 매출 비중은 연결재무제표 기준입니다.

주2) 2021년 흡수합병한 (주)에스트라 및 주식교환한 (주)코스비전의 실적은 화장품 사업부문에 포함됩니다.

나. 주요 제품 등의 가격변동추이

(단위 : 원/개)

품 목	제18기	제17기	제16기	
화장품 사업부문	설화수 자음2종	140,000	140,000	140,000
	라네즈 스킨베일베이스	39,000	39,000	36,000
	헤라 블랙쿠션	66,000	66,000	60,000
DB(Daily Beauty) 사업부문	미장센 퍼펙트세럼	15,000	15,000	15,000
	러 자양윤모샴푸	16,000	16,000	16,000

주1) 라네즈 스킨베일베이스: 신제품 리뉴얼로 인한 가격변동(2022년 2월)

주2) 헤라 블랙쿠션: 원부자재 단가상승 대응 및 브랜드 수익성 제고를 위한 가격조정(2022년 4월)

※ 상기 '2. 주요 제품 및 서비스'는 주요자회사인 (주)아모레퍼시픽 기준입니다.

3. 원재료 및 생산설비

가. 주요 원재료

(1) 주요 원재료 등의 현황

(단위 : 백만원)

사업 부문	매입 유형	품 목	구체적용도	매입액	비율	비 고
화장품 사업부문	원재료	GLYCERINE, 합성주정(ETOH 95%), JAUM BALANCING COMPLEX (자음단) 등	스킨,로션 등 각종 화장품 원료	103,775	16.3%	(주)육성물산, 한국알콜산업(주), (주)현대바이오랜드 등
	부재료	용기,캡, 단상자 등	보조재	233,074	36.6%	(주)오타종패키징퍼시픽, (주)베르상스퍼시픽 등
	상품	스킨, 로션 등	상품 판매	75,665	11.9%	(주)코스비전 등
	소 계			412,514	64.7%	-
DB(Daily Beauty) 사업부문	원재료	MYRISTIC ACID, ECOROL 16/98P, 녹 차 등	샴푸,비누, 치약,녹차 등의 원료	105,302	16.5%	PALM-OLEO SDN.BHD, Ecogreen (indonesia), 농업회사법인 (주)오설록농장 등
	부재료	용기,캡, 여과지, 단상자 등	보조재	87,133	13.7%	(주)오타종패키징퍼시픽, (주)베르상스퍼시픽 등
	상품	칫솔 등	생활용품	32,458	5.1%	(주)비비씨 등
	소 계			224,893	35.3%	-
합 계	원 재 료			209,077	32.8%	-
	부 재 료			320,207	50.2%	-
	상 품			108,123	17.0%	-
	합 계			637,407	100.0%	-

주) (주)아모레퍼시픽 기준

(단위 : 백만원)

사업 부문	매입 유형	품 목	구체적용도	매입액	비율	비 고
화장품 사업부문	원재료	GLYCERINE, KOH, MONTANOV L 등	스킨,로션 등 각종 화장품 원료	60,058	40.3%	(주)아젤리스코리아, (주)코스만, (주)인터케어 등
	부재료	용기, 캡, 단상자 등	보조재	87,489	58.7%	(주)에스엠씨지, 펄텍코리아(주), (주)오타총패키징퍼시픽 등
	상품	스킨, 로션 등	상품 판매	1,428	1.0%	한국콜마주식회사, (주)화성코스메틱 등
	소 계			148,974	100.0%	-

주) (주)아모레퍼시픽의 주요 종속회사인 (주)코스비전 기준

(2) 주요 원재료 등의 가격변동추이

(단위 : 원/KG)

구 분		제18기	제17기	제16기
화장품 사업부문	GLYCERINE	1,448	2,423	1,159
	합성주정(ETOH 95%)	1,778	1,748	1,571
	JAUM BALANCING COMPLEX (자음 단)	20,550	20,550	20,550
DB(Daily Beauty) 사업부문	MYRISTIC ACID	2,893	4,168	1,780
	ECOROL 16/98P	3,190	3,887	1,940

주1) 산출기준: 각 사업부문의 주요 제품별로 사용되는 원재료 품목을 1개 이상씩 선정하여, 매입가격 기준으로 1년간 이동평균법을 적용하여 계산한 단가임.

주2) 주요 가격변동원인: 시장 수요 변동에 따른 원재료 가격 변동 및 환율변동 등

※ 상기 '가. 주요 원재료'는 주요자회사인 (주)아모레퍼시픽 기준입니다.

나. 생산 및 설비

(1) 생산능력 및 생산능력의 산출근거

1) 생산능력

(단위 : 백만원, 만RMB)

사업부문	품 목	사업소	제18기	제17기	제16기
화장품 사업부문	기초화장품	스킨케어사업장(오산)	1,721,364	1,961,513	2,369,429
	색조화장품	메이크업사업장(오산)	685,627	606,096	659,019
	건강기능식품 외	헬스케어사업장(안성)	260,173	269,592	89,809
DB(Daily Beauty) 사업부 문	비누,치약 등	데일리뷰티사업장(대전)	1,180,149	1,346,602	1,523,030
	녹차 등	설록차사업장(진천)	40,186	59,842	51,839

(주)아모레퍼시픽 계			3,887,499	4,243,645	4,693,125
화장품 사업부문	기초화장품	(주)코스비전(대전)	122,909	111,272	120,637
	색조화장품		40,686	40,688	45,304
(주)코스비전 계			163,595	151,960	165,941
화장품 사업부문	기초화장품	중국사업장(상해)	204,481	226,548	322,337
	색조화장품		45,510	91,048	78,456
DB(Daily Beauty) 사업부 문	비누,치약 등		94,022	111,817	127,185
중국사업장(상해) 계			344,014	429,414	527,978

주1) 주요 사업장 기준임.

주2) 헬스케어사업장(안성)은 당사가 2021년 9월 흡수합병한 (주)에스트라의 사업장이며, 합병 이후의 실적만 반영함(2021년 9월 이후 실적). 하단 표 동일.

주3) 설류차사업장(진천)의 경우, 2023년 8월 농업회사법인 (주)오설록농장에 진천공장 사업부문의 일부(자산, 부채, 인력 등)를 양도하여 2023년 7월까지의 실적이 반영됨.

주4) 2023년 1분기 보고서에는 평균가동률 산출 기준으로 사업소 별 가동시간을 적용했으며, 반기보고서부터 실제 오더대비 보유 인력과 설비 CAPA를 감안하여 스킨케어사업장(오산), 메이크업사업장(오산), 코스비전(대전)은 인력부하율로 산정하고, 헬스케어사업장(안성), 데일리뷰티사업장(대전), 설류차사업장(진천), 중국사업장(상해)는 설비가동률로 산정함.

- 기존 산출 기준 : 평균가동률 = 사업소별 실제가동시간 ÷ 연간 가동가능시간

- 변경 산출 기준 : 인력부하율 및 설비가동률로 세분화

1) 인력부하율 = 생산오더대비 필요공수 ÷ 보유공수

2) 설비가동률 = 실제오더수량 ÷ 설비표준CAPA

2) 생산능력의 산출근거

- 산출방법 등

① 산출기준 : 표준생산능력

- 제품특성상 정상기계 가동시간을 생산능력으로 보게 되므로 실제와 다를 수 있음.

② 산출방법

- 생산능력 = {생산실적 ÷ 평균가동률} 로 산출

- 평균가동률 : 생산실적, 설비, 근무인원을 감안하여 산출

1) 인력부하율 = 생산오더 대비 필요공수 ÷ 보유공수(운영가능인원)

2) 설비가동률 = 실제 오더수량 ÷ 설비 표준 CAPA

※ 기간별 생산능력(금액)은 제품 mix로 인한 금액 차이가 발생할 수 있음.

3) 생산실적 및 가동률

① 생산실적

(단위 : 백만원, 만RMB)

사업부문	품 목	사 업 소	제18기	제17기	제16기
화장품 사업부문	기초화장품	스킨케어사업장(오산)	1,719,376	1,917,860	2,650,927
	색조화장품	메이크업사업장(오산)	663,823	616,203	711,320
	건강기능식품 외	헬스케어사업장(안성)	217,096	253,174	79,510

DB(Daily Beauty) 사업부 문	비누,치약 등	데일리뷰티사업장(대전)	911,018	1,014,330	1,462,301
	녹차 등	설록차사업장(진천)	30,826	61,129	41,383
(주)아모레퍼시픽 계			3,542,139	3,862,697	4,945,441
화장품 사업부문	기초화장품	(주)코스비전(대전)	141,188	117,736	131,242
	색조화장품		45,021	43,647	39,342
(주)코스비전 계			186,208	161,383	170,584
화장품 사업부문	기초화장품	중국사업장(상해)	114,798	118,648	178,000
	색조화장품		25,210	23,743	37,319
DB(Daily Beauty) 사업부 문	비누,치약 등		67,875	87,575	86,249
중국사업장(상해) 계			207,882	229,966	301,568

주1) 주요 사업장 기준임.

주2) 헬스케어사업장(안성)은 당사가 2021년 9월 흡수합병한 (주)에스트라의 사업장이며, 합병 이후의 실적만 반영함(2021년 9월 이후 실적). 하단 표 동일.

주3) 설록차사업장(진천)의 경우, 2023년 8월 농업회사법인 (주)오설록농장에 진천공장 사업부문의 일부(자산, 부채, 인력 등)를 양도하여 2023년 7월까지의 실적이 반영됨.

② 당해 사업연도의 가동률

(단위 : 시간)

사 업 소	평균가동률
스킨케어사업장(오산)	99.9
메이크업사업장(오산)	96.8
헬스케어사업장(안성)	83.4
데일리뷰티사업장(대전)	77.2
설록차사업장(진천)	76.7
스킨케어사업장(대전) 주1)	114.9
메이크업사업장(대전) 주1)	110.7
스킨케어중국사업장(상해)	56.1
메이크업중국사업장(상해)	55.4
데일리뷰티중국사업장(상해)	72.2

주1) 아모레퍼시픽의 주요 종속회사인 (주)코스비전 사업장

주2) 설록차사업장(진천)의 경우, 2023년 8월 농업회사법인 (주)오설록농장에 진천공장 사업부문의 일부(자산, 부채, 인력 등)를 양도하여 2023년 7월까지의 실적이 반영됨.

주3) 2023년 1분기 보고서에는 평균가동률 산출 기준으로 사업소 별 가동시간을 적용했으며, 반기보고서부터 실제 오더대비 보유 인력과 설비 CAPA를 감안하여 스킨케어사업장(오산), 메이크업사업장(오산), 코스비전(대전)은 인력부하율로 산정하고, 헬스케어사업장(안성), 데일리뷰티사업장(대전), 설록차사업장(진천), 중국사업장(상해)는 설비가동률로 산정함.

- 기존 산출 기준 : 평균가동률 = 사업소별 실제가동시간 ÷ 연간 가동가능시간

- 변경 산출 기준 : 인력부하율 및 설비가동률로 세분화

1) 인력부하율 = 생산오더대비 필요공수 ÷ 보유공수

2) 설비가동률 = 실제오더수량 ÷ 설비표준CAPA

※ 상기 '나.생산 및 설비 (1) 생산능력 및 생산능력의 산출근거'는 주요자회사인 (주)아모레퍼시픽 기준입니다.

(2) 생산설비의 현황

1) 주요 사업장 현황

사업장	주소	비고
본사	서울 용산구 한강대로 100	㈜아모레퍼시픽
광주 지역사업부	광주 동구 금남로5가 57	㈜아모레퍼시픽
대구 지역사업부	대구 동구 동대구로 412	㈜아모레퍼시픽
대전 지역사업부	대전 서구 대덕대로 247	㈜아모레퍼시픽
부산 지역사업부	부산 동구 중앙대로 276	㈜아모레퍼시픽
화장품사업장(오산)	경기 오산시 가장산업동로 37	㈜아모레퍼시픽
데일리뷰티사업장(대전)	대전 대덕구 대화로 80	㈜아모레퍼시픽
헬스케어사업장(안성)	경기 안성시 공단1로 36	㈜아모레퍼시픽
용인기술연구원	경기 용인시 용구대로 1920	㈜아모레퍼시픽
코스비전	대전 대덕구 대화로 80	㈜코스비전
중국공장	No. 768, Boxue South Road, Malu Town, Jiading District, Shanghai, China 201801	AMORE Cosmetics (Shanghai) Co.,Ltd.

주1) 설륙차사업장(진천)은 당기 중 매각하였습니다.

2) 주요 생산설비 현황

당사 및 연결대상 회사의 생산에 중요한 시설 등으로는 토지, 건물, 구축물, 기계장치, 차량운반구, 공구기구, 비품 등이 있습니다. 세부현황은 아래를 참조하시기 바랍니다.

(2023.12.31기준)

(단위 : 백만원)

구분	토지	건물	구축물	기계장치	차량운반구	공구기구	집기비품	기타의 유형자산	건설중인 자산	합계
기초장부금액	981,143	1,292,800	39,689	269,974	755	21,221	162,562	3,827	48,716	2,820,687
취득(*1)	17,383	1,460	1,646	13,202	362	12,060	44,910	346	89,583	180,952
대체(*2)	(21,610)	33,958	851	3,695	132	46	1,288	3	(86,134)	(67,771)
처분	(5,026)	(988)	(450)	(1,018)	(202)	(7)	(5,533)	(252)	(1,221)	(14,697)
감가상각비	-	(46,336)	(4,246)	(44,816)	(189)	(14,360)	(35,215)	(741)	-	(145,903)
손상차손(*3)	-	-	-	(1,104)	-	-	(4,973)	40	-	(6,037)
환산차이	-	(348)	274	44	-	16	180	194	2	364
기말장부금액	971,890	1,280,548	37,764	239,977	859	18,976	163,222	3,416	50,947	2,767,597

주1) 취득금액은 관련 국고보조금 98백만원이 차감된 금액입니다.

주2) 투자부동산으로 대체된 금액을 포함하고 있습니다.

주3) 당기 이전에 인식한 손상차손 일부가 환입되었습니다.

주4) 주요 유형자산에 대한 객관적인 시가 판단이 어려워 시가 기재를 생략했습니다.

4. 매출 및 수주상황

가. 매출

(주)아모레퍼시픽그룹의 사업부문별 매출 사항은 다음과 같습니다.

(단위 : 백만원)

사업부문	제 65기	제 64기	제 63기
화장품사업부문	3,830,720	4,317,399	5,141,968
기타사업부문	190,623	177,558	184,112
합계	4,021,343	4,494,957	5,326,080

나. 수주상황

(1) 화장품 사업부문

당사의 주요자회사인 (주)아모레퍼시픽은 아래와 같이 삼일회계법인과 2018년 4월 1일부터 2028년 3월 31일까지 용산 본사 사옥 임대차 계약을 체결하였습니다.

상세한 내용은 (주)아모레퍼시픽이 2016년 12월 1일에 전자공시시스템에 공시한 "단일판매·공급계약체결" 을 참조 바랍니다.

(2) 기타 사업부문

별도의 수주없이 주문에 의해 매출이 이루어집니다.

5. 위험관리 및 파생거래

가. 위험관리

당사의 시장위험과 위험관리는 'Ⅲ.재무에 관한 사항'의 '3.연결재무제표 주석'의 '37.위험관리'를 참조해주시기 바랍니다.

나. 파생거래

주요 자회사인 (주)아모레퍼시픽(이하, 매수인)은 2021년 중 주식회사 코스알엑스(이하, "피투자회사")의 주식 192,000주를 기존주주로부터 매수하여 이를 재무상태표상 관계기업 투자주식으로 분류하고 있으며, 당기말 현재 연결회사의 보유 지분율은 39.4% 입니다(주석 9 참조). 한편 해당 매수와 동시에 체결된 주주간 계약 등에 따라, 매도인이 보유하고 있는 잔여지분 전부에 대하여 계약체결일로부터 2023년 10월 31일이 되는 날까지의 기간 중에 특정 행사가격(양 당사자가 합의한 피투자회사의 2022년, 2023년 및 2024년 영업성과에 기초하여 산정)으로 매수를 청구할 수 있는 권리(이하, "콜옵션")가 연결회사에게 부여되었습니다

2023년 10월 30일자로 연결회사는 해당 콜옵션을 행사하여, 동 일자로 대상 잔여지분 288,000주를 2차례에 걸쳐 총 755,108백만원에 매수하는 주식매매계약(이하, "주식매매계약")을 체결하였습니다. 주식매매계약에 따른 1차 매수 분 240,000주 및 2차 매수 분

48,000주에 대한 매매대상 주식 이전 및 매매대금 지급일은 각각 2024년 4월 30일 및 2025년 4월 30일이며, 피투자회사가 주식기준보상으로 발행하는 주식 및 피투자회사의 2022년, 2023년 및 2024년 영업성과에 따라 매매대금은 변동될 수 있습니다.

당기말 현재 연결회사는 피투자회사의 의결권의 과반수 미만을 보유하고 있으나, 2023년 10월 30일자로 체결된 본 건 주식매매계약이 선도계약으로서 K-IFRS 제1110호 '연결채무제표'에 따른 잠재적 의결권 형태의 권리에 해당하는지, 그리고 그 권리가 실질적인지 여부에 대한 판단과 함께 다음을 포함한 모든 사실과 상황을 고려하여 연결회사가 (주)코스알엑스에 대한 힘을 갖고 있는지를 평가하였습니다.

- 투자자와 다른 의결권 보유자간의 계약상 약정
- 그 밖의 계약상 약정에서 발생하는 권리
- 회사의 의결권 및 잠재적 의결권

그 결과, 당기말 현재 연결회사는 (주)코스알엑스에 대한 힘을 갖고 있지 않다고 판단하였으며, 해당 선도계약의 당기말 현재 공정가치 121,458백만원을 과생상품자산으로서 재무상태표상 당기손익-공정가치측정 금융자산으로 인식하였습니다.

한편, 본 건 주식매매계약에 따라 2024년 4월 30일자로 1차 매수 분의 주식 이전 및 매매대금 지급을 완료하는 경우, 회사는 (주)코스알엑스에 대한 지배력을 획득하게 되며 동 시점부터 종속기업투자주식으로 분류할 예정입니다.

6. 주요계약 및 연구개발활동

가. 경영상의 주요 계약 등

계약상대방	계약의 목적 및 내용	계약체결시기 또는 계약기간	계약금액	비고
삼일회계법인	웅산 본사 사옥 임대차 계약	2018.04.01 ~ 2028.03.31	188,911,441,256원	- 계약금액은 월 기본임대료와 기본관리비를 계약기간 10년을 기준으로 환산한 가액이며, 추가임대료와 추가관리비에 따라 변경될 수 있음. - 상세내용은 (주)아모레퍼시픽에서 공시한 "단일판매·공급계약 체결"(2016.12.01 공시) 참조
(주)코스알엑스의 최대주주 외 1인	가능성 화장품 포트폴리오 강화	2021.09.17	180,000,000,000원	- 상세내용은 (주)아모레퍼시픽에서 공시한 "타법인 주식 및 출자증권 취득결정"(2021.09.17 공시) 참조
- AMOREPACIFIC US INVESTMENT, INC. - Amorepacific US Investment Merger Sub, LLC - Tata's Natural Alchemy, LLC, 등	해외 화장품 브랜드 "Tata's Natural Alchemy, LLC." 를 역상각합병 방식으로 인수함으로써 글로벌 시장으로의 진출 가속화하고자 함.	2022.09.01	168,137,500,000원	- 2022년 10월 27일에 AMOREPACIFIC US INVESTMENT, INC.이 지급대리인에게 합병대가를 지급함에 따라 합병이 완료됨. - 상세내용은 (주)아모레퍼시픽에서 공시한 "타법인 주식 및 출자증권 취득결정"(2022.10.19 정정공시) 및 "타인에 대한 채무보증 결정"(2022.10.27 정정공시) 참조
(주)코스알엑스의 최대주주 외 2인	가능성 화장품 포트폴리오 강화	2023.10.30	755,108,455,462원	- 상세내용은 (주)아모레퍼시픽에서 공시한 "주요사항보고서(타법인주식및출자증권영수결정)"(2023.10.31 공시) 참조

주) 상기 경영상의 주요계약은 계약체결시점의 회사의 직전 사업연도말 연결 재무제표 기준 자기자본 2.5% 이상에 해당하는 비경상적인 중요계약을 포함하여 기재함.

나. 연구 개발 활동

(1) 연구개발 담당조직

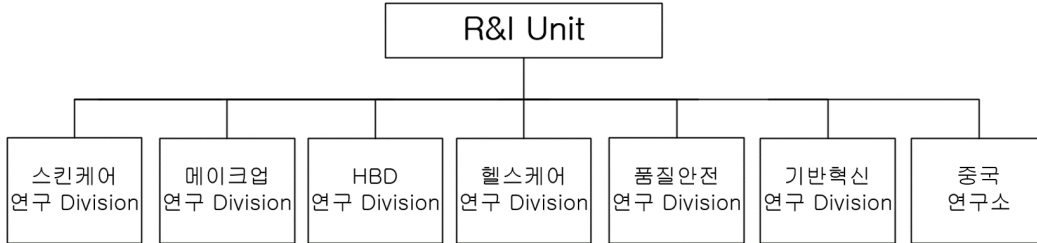

(2) 연구개발비용

(단위 : 백만원)

과 목	제18기	제17기	제16기	비고	
연구개발비용 계	136,242	121,146	128,321	-	
회계처리	판매비와관리비	136,242	121,146	128,321	-
	개발비(무형자산)	-	-	-	-
연구개발비 / 매출액 비율 [연구개발비용 계 ÷ 당기매출액 × 100]	3.71%	2.93%	2.64%	-	

(3) 연구개발 실적

사업부문	제18기	제17기	제16기
화장품	23	19	14
생활용품	8	7	4
건강식품	6	7	3
합계	37	33	21

※상세 현황은 '상세표-4. 연구개발실적(상세)' 참조

※ 상기 '6. 주요계약 및 연구개발활동'은 주요자회사인 (주)아모레퍼시픽 기준입니다.

7. 기타 참고사항

가. 업계의 현황

지주회사란 다른 회사의 주식을 소유함으로써 그 회사 지배를 목적으로 설립된 회사로서 독점규제 및 공정거래에 관한 법률(이하 "공정거래법")에서는 자산총액이 5,000억원 이상으로

지배 목적으로 보유한 다른 회사(자회사)의 지분합계가 당해 회사 자산 총액의 50% 이상인 회사를 지주회사로 규정하고 있습니다.

지주회사의 장점은 ① 순환형 출자구조로 인한 자회사간 경영위험 전이 해소, ② 독립적 의사결정 강화 및 권한과 책임의 명확성 제고로 기업성과의 평가 용이, ③ 한정된 자원의 효율적 배분을 통한 핵심역량 강화, ④ 지주회사의 안정적인 재무구조로 저리의 자금조달 용이, ⑤ 신사업의 진출 및 기존사업의 신속한 탈출 등 구조조정 용이, ⑥ 지주회사 브랜드를 통한 통합 브랜드 마케팅 강화 및 지배구조개선을 통한 대외 기업 이미지 쇄신 가능 등이 있습니다.

[지주회사 제도의 장점]

장 점	내 용
기업구조조정 원활화	- 자회사별 사업부문 분리로 전사 경영전략에 따라 매각·인수 등이 수월해짐 - 부실 계열사 매각이 용이하여 기업집단 전체로 위기가 전이되는 것을 방지
신사업 위험 축소를 통한 투자 활성화	- 다양한 계열사의 사업 노하우를 축적하여 신규사업에 대한 지주회사의 체계적인 관리를 통해 리스크를 축소
의사결정 및 업무배분 효율성 증대	- 전사 경영전략 수립 및 자회사별 경영에 대해 지주회사가 집중적·종합적으로 의사결정을 수행함으로써 효율적 역할 분담과 신속한 경영의사결정이 가능해짐
소유구조 단순화	- 지주회사-자회사-손자회사로 이어지는 수직적 출자구조로 인해 기업집단 내 지배구조가 단순해지며 책임 소재가 명확해짐

공정거래위원회의 2023년 12월 17일 <2023년 공정거래법상 지주회사 현황 분석 공개> 자료에 따르면 국내 지주회사는 2023년 9월말 기준 총 172개사이며, 2021년 12월말 기준 168개보다 4개사가 증가하였습니다.

[연도별 공정거래법 상 지주회사 추이]

(단위 : 개)

구분	2023	2022	2021	2020	2019	2018	2017	2016	2015	2014	2013
합계	172	168	164	167	173	173	193	162	140	132	127
일반 지주회사	162	158	154	157	163	164	183	152	130	117	114
금융 지주회사	10	10	10	10	10	9	10	10	10	15	13
증가율	+2%	+2%	-2%	-5%	-	-10%	19%	16%	6%	4%	10%

주) 상기 구분은 공정거래위원회 지주회사 현황공개 자료 발표연도 기준입니다.

나. 회사의 현황

(1) 사업부문의 시장여건

공시서류 작성 기준일 현재 연결 대상 법인에는 화장품 사업부문과 기타 사업부문의 총 39개의 법인이 포함됩니다.

1) 화장품 산업

화장품 산업은 소비재 산업으로서 고객의 주목을 받기 위한 차별적인 신제품 개발과 마케팅

이 중요합니다. 또한, 상품의 가치 증대 및 이미지 제고를 위해 디자인, 패키지, 광고 등의 투자와 더불어, 차별화된 연구 역량과 트렌드를 예측하고 다양한 카테고리의 제품을 생산 및 유통할 수 있는 제조와 물류 기반 확보도 필요합니다.

소비 트렌드에 민감하며, 계절적 수요 변동과 개인별 선호 차이로 인해 제품의 종류가 매우 다양한 특성을 가지고 있습니다. 최근에는 기능성 화장품, 더마 화장품, 클린/비건 뷰티, 맞춤형 화장품, 이너뷰티에 대한 관심이 늘어나고 있으며, 다양한 영역과의 콜라보레이션, 친환경 패키지 등 개념 있는 소비를 위한 패키징 기술에 대한 관심도 높아지고 있습니다.

최근 화장품 시장은 ODM/OEM 발달 및 온라인과 멀티브랜드숍의 확대로 인해 기초와 색조 모두 다양한 중소형 브랜드들이 새롭게 진입하며 산업 내 경쟁이 증대되고 있습니다. 특히, 온라인 채널은 지속적인 강세를 보이며 화장품 시장의 주요 유통 채널로 자리잡고 있습니다.

2) 생활용품 산업

생활용품은 필수 소비재로서 수요의 변동성은 낮으나 경쟁 강도는 높은 산업입니다. 소비자의 니즈가 세분화되면서 기능성 및 프리미엄 제품, 친환경 소재 활용 제품 등 다양한 수요에 대응한 제품이 출시되고 있으며, 온라인, 멀티브랜드숍 채널 확대로 여러 브랜드와 제품이 유입되며 더욱 다변화되고 있습니다.

3) 녹차 산업

녹차 시장은 웰빙에 대한 수요가 확대되며 최근 3년간 꾸준히 성장하고 있습니다. 순수차, 블렌디드차, 발효차, 차 디저트 등 소비자의 다양한 기호에 맞는 차 관련 제품의 출시와 더불어 일상 속에서 차 문화를 즐기는 소비자들이 확대되며 시장에 활력을 불어넣고 있습니다.

(2) 사업부문의 영업개황

당사는 순수지주회사로서 자회사의 지분 소유를 통해 자회사의 사업내용을 지배하는 지주 사업을 중점으로 하고 있습니다. 당사는 독점규제 및 공정거래에 관한 법률에 따라 공시서류 작성기준일 현재 지주회사의 사업을 영위하고 있으며, 당사의 영업수익은 배당금 수익, 로열티 수익, 용역 수익, 임대료 수익 등으로 구성됩니다. 지주회사인 당사의 국내 자회사는 공시서류작성기준일 현재 (주)아모레퍼시픽, (주)이니스프리, (주)에뛰드, (주)아모스프로페셔널, (주)에스쁘아, (주)오설록, 농업회사법인 (주)오설록농장, (주)퍼시픽테크로 총 8개사입니다.

2023년 4분기 누계 아모레퍼시픽그룹 연결재무제표 기준 매출은 전년 대비 10.5% 하락한 4조 213억원을, 영업이익은 전년 대비 44.1% 감소한 1,520억원을 기록하였습니다. 주요 자회사인 (주)아모레퍼시픽의 매출은 11.1% 하락한 3조 6,740억원을, 영업이익은 49.5% 감소한 1,082억원을 기록하였습니다. 뷰티 자회사[(주)이니스프리, (주)에뛰드, (주)에스쁘아, (주)아모스프로페셔널 포함] 매출은 전년 대비 1.3% 하락한 5,170억원을, 영업이익은 전년 대비 24.9% 감소한 399억원을 기록하였습니다.

<국내 사업>

아모레퍼시픽의 국내 사업 매출은 전년 대비 14.4% 하락한 2조 2,108억원을, 영업이익은 34.0% 감소한 1,464억원을 기록하였습니다. 국내 사업은 면세 채널 매출이 하락하며 전체 매출이 감소하였지만 멀티브랜드숍 채널 및 순수 국내 e커머스 매출은 성장하였습니다.

1) 화장품 사업부문

국내 화장품 사업은 브랜드별 대표 제품의 경쟁력을 강화하고자 노력하였습니다. 설화수는

'윤조에센스' 6세대 및 '진설 크림'을 리뉴얼 출시하고 브랜드 캠페인을 전개하였으며, 주요 백화점 매장 리뉴얼 등 차별화된 오프라인 고객 경험 제공에 집중하며 럭셔리 고기능성 브랜드 입지를 강화하였습니다. 헤라는 '글로우 래스팅 파운데이션' 출시 등 메이크업 카테고리를 중심으로 지속적인 판매 호조를 보이며 전체 매출이 성장하였습니다. 프리메라는 '오가니언 스킨케어 리페어 라인'등 핵심 신제품을 출시하였고, 바이탈뷰티는 대표 제품인 '슈퍼콜라겐'을 리뉴얼 출시하며 경쟁력 제고에 집중하였습니다. 더불어, 라네즈는 '퍼펙트 리뉴 3X 시그니처 세럼' 출시, '네오 쿠션' 리뉴얼 등 제품 포트폴리오를 강화하였고, 에스트라는 '더마 UV 365' 라인, '리제덤 365 모공 탄력 캡슐 세럼' 출시로 선케어 및 슬로에이징 카테고리를 다변화하고 핵심 제품 중심으로 지속적인 판매 호조를 보이며 올리브영 더마 카테고리 시장 점유율 1위를 달성하는 성과를 거두었습니다. 남성 브랜드 비레디와 오딧세이는 적극적인 신제품 출시를 통해 매출이 증가하였고, 홀리추얼은 뉴커머스 채널의 핵심 브랜드로 육성하며 신수요 창출을 통해 매출이 고성장하는 등 신성장 카테고리 또한 강화하였습니다.

2) DB(Daily Beauty) 사업부문

국내 DB(Daily Beauty) 사업은 브랜드 별 대표 핵심 제품 및 프리미엄 라인 육성에 집중하였습니다. 러는 프리미엄 여성 탈모 기능성 제품 '루트젠' 출시하며 판매 호조를 보였고, 미장센은 살롱 본딩 기술을 탑재한 근본 손상 케어 라인 '이너 플렉스' 출시, 룽데이크는 '오드퍼퓌' 및 '솔리드퍼퓌'를 출시하며 제품 포트폴리오를 확대하고 경쟁력을 강화하였습니다. 더불어, 일리온과 라보에이치는 인기 캐릭터 및 이종 브랜드와의 협업을 통해 브랜드 매력도를 제고하며 매출이 견고하게 성장하였습니다.

<해외 사업>

아모레퍼시픽의 해외 사업 매출은 5.5% 감소한 1조 3,918억원을 기록하였습니다. 아시아 지역 매출은 하락했으나, 미주와 EMEA 지역은 주요 브랜드의 성장에 힘입어 매출이 견고하게 성장하였습니다.

아시아 지역 매출은 중국 매출 축소의 영향으로 하락하였습니다. 중국 사업은 브랜드 경쟁력을 강화하고 향후 성장의 기반을 마련하고자 노력하였습니다. 설화수는 '윤조에센스' 6세대, '진설 크림'을 리뉴얼 출시하고 리브랜딩 캠페인을 전개했으며, 로컬 앰버서더를 선정하고 고객 소통을 확대하며 브랜드 경쟁력을 제고하였습니다. 라네즈는 핵심 제품 '퍼펙트 리뉴 3X 세럼'을 중심으로 콘텐츠를 강화하며 매출이 성장하였습니다. 이니스프리는 '그린티 씨드 히알루론산 세럼' 리뉴얼 출시 및 리브랜딩 캠페인을 전개하고 제품 및 채널 재정비를 통해 질적 성장의 기반을 마련하고자 하였습니다. 중국을 제외한 기타 아시아는 일본이 전체 매출 성장을 견인했습니다. 아세안은 라네즈가 핵심 제품 판매 호조로 매출이 성장하였고, 일본에서는 라네즈와 이니스프리의 견고한 매출 성장 지속과 더불어 헤라, 에스트라가 신규 진출하며 성장 모멘텀을 확대하였습니다.

미주는 라네즈, 설화수, 이니스프리 등 주요 브랜드의 지속적인 매출 성장에 힘입어 전체 매출이 고성장하였습니다. 특히, 라네즈는 '립 슬리핑 마스크', '립 글로이 밤' 등 립 카테고리 포트폴리오 다변화를 통해 경쟁력을 강화하며 북미 전체 매출 성장을 견인하였습니다. 이니스프리, 설화수 또한 멀티브랜드숍 채널 점점 확대 및 브랜드 경쟁력 강화로 매출이 견고하게 성장하였습니다.

EMEA 지역은 모든 브랜드가 매출 성장하였습니다. 특히, 라네즈는 영국, 중동에 신규 진출하며 멀티브랜드숍 채널에서 매출 고성장을 지속하였고, 유럽 주요 도시를 중심으로 오프라

인 마케팅을 강화하며 브랜드 인지도를 확대하는 등 성장의 발판을 마련하였습니다.

<뷰티 및 기타 자회사>

(주)이니스프리 매출은 2,738억원으로 전년 대비 8.7% 하락하였고, 영업이익은 103억원으로 전년 대비 68.2% 감소하였습니다. 채널 재정비에 따라 전체 매출이 하락했으며, 고객 경험 강화 등 마케팅 투자 확대로 영업이익이 감소하였습니다. 이니스프리는 '비타C그린티 엔자임 세럼', '콜라겐 그린티 세라마이드 크림' 등을 출시하며 기능성 그린티 자산을 강화하였고, 'The New Isle' 리브랜딩 캠페인을 전개하며 고효능 자연주의 스킨케어 브랜드로서의 입지를 제고하였습니다.

(주)에뛰드는 '컬픽스 마스크라', '픽싱 토탈', '그림자 웨딩' 등 주요 메이크업 카테고리 핵심 제품의 판매 호조가 지속되었고, 관광 상권 매장 오픈을 통한 외국인 수요 대응, 멀티브랜드숍 채널에서 견고한 성장을 지속하며 전체 매출이 전년 대비 4.7% 성장한 1,110억원을 기록하였습니다. 온/오프라인 채널 수익성 제고 활동으로 영업이익은 195.5% 증가한 148억원을 기록하였습니다.

(주)에스쁘아는 온라인, 멀티브랜드숍 채널 중심 판매 호조가 지속되며 전체 매출이 전년 대비 12.4% 성장한 580억원을 기록하였습니다. '비벨벳 쿠션 뉴클래스', '비벨벳 플루이드 파운데이션'을 출시하며 제품 경쟁력을 제고하였고, 프리미엄 파운데이션 시장점유율 1위를 달성하는 등 브랜드 입지를 강화하였습니다. 영업이익은 연남 콘텐츠 스토어 오픈 및 마케팅 투자로 15.8% 감소한 22억원을 기록하였습니다.

(주)아모스프로페셔널 매출은 전년 대비 11.6% 증가한 742억원을 기록하였습니다. 기능성 제품 경쟁력 강화와 더불어, 아모스 브랜드 리인벤팅 전개, 미용인 네트워크 활동 확대를 통해 브랜드 매력도를 제고하였고, 아운채 또한 팝업 살롱, 옴니 이벤트 등 고객 경험 강화로 선망성을 공고히 하였습니다. 영업이익은 126억원으로 마케팅 투자에 따라 전년 대비 4.0% 감소하였습니다.

(주)오설록 매출은 839억원으로 전년 대비 3.0% 성장하였습니다. 제주 티뮤지엄을 리뉴얼 오픈하고 티하우스 접점을 확대하며 전체 매출이 성장하였으며, 고객 트렌드를 반영한 시그니처 얼그레이, 허니블랙티 등을 출시하며 제품을 다변화하고 차 문화를 전파하고자 노력하였습니다. 영업이익은 신규 매장 오픈 및 마케팅 투자 확대에 따라 전년 대비 37.9% 감소한 55억원을 기록하였습니다.

다. 사업부문별 주요 재무정보

(1) 부문별 매출액 및 영업이익에 관한 정보는 다음과 같습니다.

(단위:백만원)

구분	제 65기		제 64기	
	매출액	영업이익	매출액	영업이익
화장품사업부문	3,830,720	136,374	4,317,399	251,212
기타사업부문	190,623	15,627	177,558	20,688
합계	4,021,343	152,001	4,494,957	271,901

(2) 부문별 자산 및 부채에 관한 정보는 다음과 같습니다.

(단위:백만원)

구분	2023.12.31		2022.12.31	
	자산	부채	자산	부채
화장품사업부문	6,909,409	1,069,630	6,575,638	1,033,698
기타사업부문	2,454,667	96,864	2,534,733	107,678
보고부문 자산 및 부채 합계	9,364,077	1,166,494	9,110,371	1,141,376
내부거래 제거 등	(1,732,646)	(60,195)	(1,459,367)	(23,875)
연결회사 자산 및 부채 총액	7,631,431	1,106,299	7,651,004	1,117,500

라. 시장점유율

공시서류작성기준일 현재 당사는 지주사업만을 영위함에 따라 시장점유율 측정에 어려움이 있으므로 기재를 생략합니다.

마. 주요 특허현황

2023년 12월 31일 기준 당사에서 등록유지 중인 특허권은 국내 1,453건, 해외 1,658건이며, 주요 특허권의 내용은 다음과 같습니다.

발명의 명칭	특허일자	요약	배타적 권리기간	근거법령	취득소요 인력/기간	적용제품
두피 저자극 및 항염 효과가 우수한 모발 화장품 조성물	2017년 01월 17일	본 발명은 소듐라우레스설페이트 및 라우릴폴리글루코사이드와 소이아미도프로필아민 옥사이드 중에서 선택된 하나 이상을 유효성분으로 포함하는 모발 화장품 조성물을 제공한다. 본 발명의 모발 화장품 조성물은 두피에 자극이 적으면서도 두피노폐물 제거와 두피 각질제거 효과가 우수하며, 두피의 염증 예방 및 치료 효과가 우수하다. 또한, 두피에 청량감을 부여하여 시원한 기분을 유발하는 효과가 있다.	항후 6년간 배타적 사용권 보유	특허법	3명, 6년 8개월	러 혹은생기 자양윤모 두피스케일러
수경재배 인삼 유래 진세노사이드 F2를 함유하는 피부 외용제 조성물	2018년 07월 06일	본 발명은 진세노사이드 F2를 함유하는 피부 외용제 조성물에 관한 것으로서, 보다 상세하게는 진세노사이드 F2를 배지경 인삼수경재배시스템 및 분무경 인삼수경재배시스템으로 재배하여 수확한 청정수삼 및 인삼 잎으로부터 추출함으로써, 보다 높은 함량의 진세노사이드 F2를 수득할 수 있고, 또한 진세노사이드 F2를 함유함으로써 우수한 항산화력을 통하여 피부 노화 방지 효과, 피부 보습력 개선 효과, 항염 효과, 여드름 및 아토피 등의 피부 트러블 개선 효과, 미백 효과, 피지 조절 효과, 모공 수축 효과, 혈행 개선을 통한 안색 개선 등의 전반적인 피부 상태 개선 효과뿐만 아니라 비듬 방지 효과, 욱은 효과 및 백은 방지 효과 등의 두피 및 모발 상태 개선을 제공할 수 있는 조성물에 관한 것이다.	항후 8년간 배타적 사용권 보유	특허법	6명, 6년	설화수 자음생
생분해가 가능한 프럭토스 1,6-비스포스페이트 안정화 캡슐, 이의 제조 방법 및 이를 포함하는 화장품 조성물	2019년 11월 20일	본 발명은 프럭토스 1,6-비스포스페이트(fructose 1,6-bisphosphate) 안정화 캡슐에 관한 것으로서, 보다 구체적으로는, 프럭토스 1,6-비스포스페이트의 포스페이트기와 분자량 1,000 내외의 올리고 펩티드 사이의 정전적 결합에 의해 액을 생성하고 생분해성 고분자로 이루어진 양친성 블록 고분자로 이를 캡슐화함으로써 프럭토스 1,6-비스포스페이트를 안정화시킬 수 있는 생분해성 캡슐, 이를 제조하는 방법 및 상기 캡슐을 포함하는 화장품 조성물에 관한 것이다.	항후 9년간 배타적 사용권 보유	특허법	4명, 6년 4개월	헤라 에이지어웨이모디 파이어

탈수소 아비에텍산 및 컷 피운드 K를 포함하는 피 부 항노화용 조성물	2020년 02월 19일	본 발명은 탈수소 아비에텍산과 컷피운드 케이의 혼합물을 유효성분으로 포함함으로써, 피부 부작용을 유발하지 않으면서도 피부 세포 증식, 콜라겐 생성 촉진 및 리포푸신(Lipofuscin) 축적 억제 효과가 우수한 피부노화 방지용 조성물을 제공한다.	향후 12년간 배타적 사용권 보유	특허법	3명, 3년 5개월	설화수 진설리인
인상열매 추출물을 포함 하는 뇌 활성화 조성물	2021년 01월 04일	본 발명에 따른 조성물은 뇌를 활성화 시키고, 그로 인하여 전두엽과 후두엽 사이의 연결 강도를 강화시켜 인지능력 영역에서의 문제 해결 정확도를 향상시키고 해결 시간을 단축시키는 효과를 가진다. 이에 따라 본 명세서의 조성물은 만성피로증후군을 겪고 있는 환자에게 약학 조성물 또는 식품 조성물로 사용될 수 있다.	향후 10년간 배타적 사용권 보유	특허법	5명, 6년 10개월	명작수
모발용 투명 제형 조성물	2022년 07월 04일	본 발명은 폴리퀴터늄-73을 포함하는 투명 제형의 모발용 조성물에 관한 것으로, 상기 조성물은 폴리퀴터늄-73이외에 계면활성제를 더 포함할 수 있으며, 상기 계면활성제는 소듐 라우레스 설페이트(sodium laureth sulfate), 소듐 라우로일 살코시네이트(sodium lauroyl sarcosinate) 및 코카미도프로필 베타인(cocamidopropyl betaine)로 이루어진 군에서 선택된 어느 하나 이상의 계면활성제이며, 본 발명의 일측면에 따른 조성물은 투명한 제형을 제공하며, 기포력, 컨디셔닝 효과 및 모발윤기증진에 우수한 효과를 나타낸다.	향후 11년간 배타적 사용권 보유	특허법	2명, 6년 10개월	미장센 샴푸

※ 상기 '마. 주요 특허현황'은 주요자회사인 (주)아모레퍼시픽 기준입니다.

바. 환경보호 정책 및 현황

(1) 환경 규제 준수

당사의 소속사업장은 화학물질등록평가법, 대기환경보전법, 토양환경보전법, 물환경보전법, 폐기물관리법 등을 준수하고 있으며 사업 운영에서 발생하는 부정적인 환경영향을 최소화하고 있습니다.

1) 에너지 관리

- 태양광 발전 설비 설치를 통한 재생전력 자체 생산
- 녹색 프리미엄 구매, 전력수급계약 체결
- 설비 운영 과정 혁신을 통한 전기 절약 활동 전개

2) 화학물질 통합 관리

- 안전한 화학물질 관리를 위한 화학물질 통합관리시스템 AP-CHEMS 도입
- 관리 대상 물질, 위험물, 특별 점검 대상 물질에 대한 정보 체계화
- 신규 화학물질의 규제 검토 및 데이터베이스화 작업 지속적 수행

3) 대기 및 토양 오염 물질 관리

- 대기오염물질의 희석 배출 방지를 위한 국소배기장치 댐퍼 자동조절 설비 도입
- 대기방지시설 가동 실시간 관제를 위한 모니터링 시스템 구축
- 토양 환경 보전을 위한 사업장 인근 토양의 오염도 주기적 측정

4) 수자원 관리

- 우수 저장시설을 통해 중수로 재활용
- 폐수 모니터링 시스템 및 자동 공정 설비 투자
- 오염물질 처리 효율화를 위한 신규 교반기 설치

5) 폐기물 관리

- 사업장별 발생 폐기물을 물질·종류별로 세부 구분하여 효율적인 재활용 수행

- 실질적 재활용률을 높이기 위한 재활용률 우수 업체 지속적 발굴
- 글로벌 생산사업장 매립제로 달성

(2) 주요 환경 관련 투자

당사는 2023년 중 대기방지시설 인버터를 도입하고 폐수처리 공정 중 생물학적 처리 공정을 자동화하는 등 환경 개선을 위해 약 15억원의 환경개선설비 투자를 진행했습니다. 향후 환경 인프라 전산화 도입과 악취 관리 효율성 증대를 위해 약 23억원의 환경개선설비를 투자할 예정입니다.

※ 상기 '바. 환경보호 정책 및 현황'은 주요자회사인 (주)아모레퍼시픽 기준입니다.

<주요자회사의 사업의 내용>

■ (주)아모레퍼시픽

1. 사업의 개요

당사는 화장품의 제조 및 판매, 생활용품의 제조 및 판매, 건강기능식품의 제조 및 판매를 하고 있습니다. 사업부문은 크게 화장품 사업부문과 DB(Daily Beauty) 사업부문으로 구분되어 있습니다. 화장품 사업부문은 설화수, 헤라, 라네즈, 아이오페, 에스트라 등 다양한 럭셔리 및 프리미엄 브랜드 포트폴리오를 갖고 있습니다. 주요 럭셔리 브랜드인 설화수와 주요 프리미엄 브랜드인 라네즈는 국내뿐 아니라 해외에서도 좋은 반응을 얻고 있으며, 견고한 시장 지위를 유지하고 있습니다. DB(Daily Beauty) 사업부문 또한 러, 미장센, 해피바스, 일리온 등 다양한 생활용품 브랜드로 사업을 전개하고 있습니다. 주요 브랜드 러, 미장센은 프리미엄 기능성 제품 출시 및 육성을 통해 프리미엄 카테고리를 강화하고 있습니다.

판매 경로는 크게 순수 국내, 면세와 해외법인 및 수출로 구분되어 있습니다. 순수 국내는 온라인, 백화점, 방문판매, 전문점, 할인점, 대리점 등의 매출을 포함합니다. 2023년 4분기 누계 기준 경로별 매출 비중은 순수 국내 49%, 면세 12%, 해외법인 및 수출은 39%입니다.

당사는 더 나은 사회와 환경을 위해 지속가능경영을 실천하고자 힘쓰고 있습니다. 제품에 환경 또는 사회 친화적 속성을 구현하고, 고객의 지속가능한 라이프스타일 영위에 기여하는 브랜드 활동을 전개하고 있습니다. 더불어 기후 위기를 해결하고 대자연과 공존하기 위한 노력을 기울이고 있습니다.

2. 주요 제품 및 서비스

가. 주요 제품 등의 현황

(단위 : 백만원)

사업부문	매출유형	품 목	구체적 용도	주요 상표 등	매출액	비율
화장품 사업부문	제품 및 상품	기 초	세안,보습	설화수, 헤라, 아이오페, 한울, 라네즈, 마몽드 등	3,270,552	89.0%
		메이크업	피부화장			

		기 타	향수 등			
DB(Daily Beauty) 사업부문	제품 및 상품	개인용 생활용품	모발, 구강, 바디 케어 제품	미장센, 해피바스, 러, 메디안 등	403,412	11.0%
합 계				-	3,673,964	100%

주1) 상기 매출 비중은 연결재무제표 기준입니다.

주2) 2021년 흡수합병한 (주)에스트라 및 주식교환한 (주)코스비전의 실적은 화장품 사업부문에 포함됩니다.

나. 주요 제품 등의 가격변동추이

(단위 : 원/개)

품 목	제18기	제17기	제16기	
화장품 사업부문	설화수 자음2종	140,000	140,000	140,000
	라네즈 스킨베일베이스	39,000	39,000	36,000
	헤라 블랙쿠션	66,000	66,000	60,000
DB(Daily Beauty) 사업부문	미장센 퍼펙트세럼	15,000	15,000	15,000
	러 자양윤모샴푸	16,000	16,000	16,000

주1) 라네즈 스킨베일베이스: 신제품 리뉴얼로 인한 가격변동(2022년 2월)

주2) 헤라 블랙쿠션: 원부자재 단가상승 대응 및 브랜드 수익성 제고를 위한 가격조정(2022년 4월)

3. 원재료 및 생산설비

가. 주요 원재료

(1) 주요 원재료 등의 현황

(단위 : 백만원)

사업 부문	매입 유형	품 목	구체적 용도	매입액	비율	비 고
화장품 사업부문	원재료	GLYCERINE, 합성주정(ETOH 95%), JAUM BALANCING COMPLEX (자음 단) 등	스킨, 로션 등 각종 화장품 원료	103,775	16.3%	(주)육성물산, 한국알콜산업(주), (주)현대바이오랜드 등
	부재료	용기, 랩, 단상자 등	보조재	233,074	36.6%	(주)오타종패키징퍼시픽, (주)베르상스퍼시픽 등
	상품	스킨, 로션 등	상품 판매	75,665	11.9%	(주)코스비전 등
	소 계			412,514	64.7%	-
DB(Daily Beauty) 사업부문	원재료	MYRISTIC ACID, ECOROL 16/98P, 녹차 등	샴푸, 비누, 치약, 녹차 등의 원료	105,302	16.5%	PALM-OLEO SDN.BHD, Ecogreen (Indonesia), 농업회사법인 (주)오설록농장 등
	부재료	용기, 랩, 여과지, 단상자 등	보조재	87,133	13.7%	(주)오타종패키징퍼시픽, (주)베르상스퍼시픽 등
	상품	칫솔 등	생활용품	32,458	5.1%	(주)비비씨 등
	소 계			224,893	35.3%	-
합 계	원 재료		209,077	32.8%	-	

	부 재료	320,207	50.2%	-
	상 품	108,123	17.0%	-
	합 계	637,407	100.0%	-

주) (주)아모레퍼시픽 기준

(단위 : 백만원)

사업 부문	매입 유형	품 목	구체적용도	매입액	비율	비 고
화장품 사업부문	원재료	GLYCERINE, KOH, MONTANOV L 등	스킨, 로션 등 각종 화장품 원료	60,058	40.3%	(주)아젤리스코리아, (주)코스만, (주)인터케어 등
	부재료	용기, 캡, 단상자 등	보조재	87,489	58.7%	(주)에스엠씨지, 펄텍코리아(주), (주)오타중패키징퍼시픽 등
	상품	스킨, 로션 등	상품 판매	1,428	1.0%	한국콜마주식회사, (주)화성코스메틱 등
	소 계			148,974	100.0%	-

주) 주요 종속회사인 (주)코스비전 기준

(2) 주요 원재료 등의 가격변동추이

(단위 : 원/KG)

구 분		제18기	제17기	제16기
화장품 사업부문	GLYCERINE	1,278	2,423	1,159
	합성주정(ETOH 95%)	1,766	1,748	1,571
	JAUM BALANCING COMPLEX (자음 단)	20,550	20,550	20,550
DB(Daily Beauty) 사업부문	MYRISTIC ACID	2,376	4,168	1,780
	ECOROL 16/98P	2,888	3,887	1,940

주1) 산출기준: 각 사업부문의 주요 제품별로 사용되는 원재료 품목을 1개 이상씩 선정하여, 매입가격 기준으로 1년간 이동평균법을 적용하여 계산한 단가임.

주2) 주요 가격변동원인: 시장 수요 변동에 따른 원재료 가격 변동 및 환율변동 등

나. 생산 및 설비

(1) 생산능력 및 생산능력의 산출근거

1) 생산능력

(단위 : 백만원, 만RMB)

사업부문	품 목	사업소	제18기	제17기	제16기
화장품 사업부문	기초화장품	스킨케어사업장(오산)	1,721,364	1,961,513	2,369,429
	색조화장품	메이크업사업장(오산)	685,627	606,096	659,019
	건강기능식품 외	헬스케어사업장(안성)	260,173	269,592	89,809

DB(Daily Beauty) 사업부 문	비누,치약 등	데일리뷰티사업장(대전)	1,180,149	1,346,602	1,523,030
	녹차 등	설록차사업장(진천)	40,186	59,842	51,839
(주)아모레퍼시픽 계			3,887,499	4,243,645	4,693,125
화장품 사업부문	기초화장품	(주)코스비전(대전)	122,909	111,272	120,637
	색조화장품		40,686	40,688	45,304
(주)코스비전 계			163,595	151,960	165,941
화장품 사업부문	기초화장품	중국사업장(상해)	204,481	226,548	322,337
	색조화장품		45,510	91,048	78,456
DB(Daily Beauty) 사업부 문	비누,치약 등		94,022	111,817	127,185
중국사업장(상해) 계			344,014	429,414	527,978

주1) 주요 사업장 기준임.

주2) 헬스케어사업장(안성)은 당사가 2021년 9월 흡수합병한 (주)에스트라의 사업장이며, 합병 이후의 실적만 반영함(2021년 9월 이후 실적). 하단 표 동일.

주3) 설록차사업장(진천)의 경우, 2023년 8월 농업회사법인 (주)오설록농장에 진천공장 사업부문의 일부(자산, 부채, 인력 등)를 양도하여 2023년 7월까지의 실적이 반영됨.

주4) 2023년 1분기 보고서에는 평균가동률 산출 기준으로 사업소 별 가동시간을 적용했으며, 반기보고서부터 실제 오더대비 보유 인력과 설비 CAPA를 감안하여 스킨케어사업장(오산), 메이크업사업장(오산), 코스비전(대전)은 인력부하율로 산정하고, 헬스케어사업장(안성), 데일리뷰티사업장(대전), 설록차사업장(진천), 중국사업장(상해)는 설비가동률로 산정함.

- 기존 산출 기준 : 평균가동률 = 사업소별 실제가동시간 ÷ 연간 가동가능시간

- 변경 산출 기준 : 인력부하율 및 설비가동률로 세분화

1) 인력부하율 = 생산오더대비 필요공수 ÷ 보유공수

2) 설비가동률 = 실제오더수량 ÷ 설비표준CAPA

2) 생산능력의 산출근거

- 산출방법 등

① 산출기준 : 표준생산능력

- 제품특성상 정상기계 가동시간을 생산능력으로 보게 되므로 실제와 다를 수 있음.

② 산출방법

- 생산능력 = {생산실적 ÷ 평균가동률} 로 산출

- 평균가동률 : 생산실적, 설비, 근무인원을 감안하여 산출

1) 인력부하율 = 생산오더 대비 필요공수 ÷ 보유공수(운영가능인원)

2) 설비가동률 = 실제 오더수량 ÷ 설비 표준 CAPA

※ 기간별 생산능력(금액)은 제품 mix로 인한 금액 차이가 발생할 수 있음.

3) 생산실적 및 가동률

① 생산실적

(단위 : 백만원, 만RMB)

사업부문	품 목	사 업 소	제18기	제17기	제16기
화장품 사업부문	기초화장품	스킨케어사업장(오산)	1,719,376	1,917,860	2,650,927

	색조화장품	메이크업사업장(오산)	663,823	616,203	711,320
	건강기능식품 외	헬스케어사업장(안성)	217,096	253,174	79,510
DB(Daily Beauty) 사업부 문	비누,치약 등	데일리뷰티사업장(대전)	911,018	1,014,330	1,462,301
	녹차 등	설록차사업장(진천)	30,826	61,129	41,383
(주)아모레퍼시픽 계			3,542,139	3,862,697	4,945,441
화장품 사업부문	기초화장품	(주)코스비전(대전)	141,188	117,736	131,242
	색조화장품		45,021	43,647	39,342
(주)코스비전 계			186,208	161,383	170,584
화장품 사업부문	기초화장품	중국사업장(상해)	114,798	118,648	178,000
	색조화장품		25,210	23,743	37,319
DB(Daily Beauty) 사업부 문	비누,치약 등		67,875	87,575	86,249
중국사업장(상해) 계			207,882	229,966	301,568

주1) 주요 사업장 기준임.

주2) 헬스케어사업장(안성)은 당사가 2021년 9월 흡수합병한 (주)에스트라의 사업장이며, 합병 이후의 실적만 반영함(2021년 9월 이후 실적). 하단 표 동일.

주3) 설록차사업장(진천)의 경우, 2023년 8월 농업회사법인 (주)오설록농장에 진천공장 사업부문의 일부(자산, 부채, 인력 등)를 양도하여 2023년 7월까지의 실적이 반영됨.

② 당해 사업연도의 가동률

(단위 : %)

사 업 소	평균가동률
스킨케어사업장(오산)	99.9
메이크업사업장(오산)	96.8
헬스케어사업장(안성)	83.4
데일리뷰티사업장(대전)	77.2
설록차사업장(진천)	76.7
스킨케어사업장(대전) 주1)	114.9
메이크업사업장(대전) 주1)	110.7
스킨케어중국사업장(상해)	56.1
메이크업중국사업장(상해)	55.4
데일리뷰티중국사업장(상해)	72.2

주1) 주요 종속회사인 (주)코스비전 사업장

주2) 설록차사업장(진천)의 경우, 2023년 8월 농업회사법인 (주)오설록농장에 진천공장 사업부문의 일부(자산, 부채, 인력 등)를 양도하여 2023년 7월까지의 실적이 반영됨.

주3) 2023년 1분기 보고서에는 평균가동률 산출 기준으로 사업소 별 가동시간을 적용했으며, 반기보고서부터 실제 오더대비 보유 인력과 설비 CAPA를 감안하여 스킨케어사업장(오산), 메이크업사업장(오산), 코스비전(대전)은 인력부하율로 산정하고, 헬스케어사업장(안성), 데일리뷰티사업장(대전), 설록차사업장(진천), 중국사업장(상해)는 설비가동률로 산정함.

- 기존 산출 기준 : 평균가동률 = 사업소별 실제가동시간 ÷ 연간 가동가능시간
- 변경 산출 기준 : 인력부하율 및 설비가동률로 세분화
 - 1) 인력부하율 = 생산오더대비 필요공수 ÷ 보유공수
 - 2) 설비가동률 = 실제오더수량 ÷ 설비표준CAPA

(2) 생산설비의 현황 등

1) 주요 사업장 현황

사업장	주소	비고
본사	서울 용산구 한강대로 100	㈜아모레퍼시픽
광주 지역사업부	광주 동구 금남로5가 57	㈜아모레퍼시픽
대구 지역사업부	대구 동구 동대구로 412	㈜아모레퍼시픽
대전 지역사업부	대전 서구 대덕대로 247	㈜아모레퍼시픽
부산 지역사업부	부산 동구 중앙대로 276	㈜아모레퍼시픽
화장품사업장(오산)	경기 오산시 가장산업동로 37	㈜아모레퍼시픽
데일리뷰티사업장(대전)	대전 대덕구 대화로 80	㈜아모레퍼시픽
헬스케어사업장(안성)	경기 안성시 공단1로 36	㈜아모레퍼시픽
용인기술연구원	경기 용인시 용구대로 1920	㈜아모레퍼시픽
코스비전	대전 대덕구 대화로 80	㈜코스비전
중국공장	No. 768, Boxue South Road, Malu Town, Jiading District, Shanghai, China 201801	AMORE Cosmetics (Shanghai) Co.,Ltd.

주1) 설륙차사업장(진천)은 당기 중 매각하였습니다.

2) 주요 생산설비 현황

당사 및 연결대상 회사의 생산에 중요한 시설 등으로는 토지, 건물, 구축물, 기계장치, 차량운반구, 공구기구, 비품 등이 있습니다. 세부현황은 아래를 참조하시기 바랍니다.

(2023.12.31 기준)

(단위 : 백만원)

구분	토지	건물	구축물	기계장치	차량운반구	공구기구	집기비품	건설중인 자산	기타의 유형자산	합계
기초 장부금액	816,978	1,145,357	36,547	264,655	636	20,086	159,645	30,645	728	2,475,277
취득(*)	17,367	1,460	925	12,655	246	10,811	40,258	43,359	346	127,427
대체	20,020	3,076	656	2,178	-	47	1,136	(30,216)	-	(3,103)
처분	(5,026)	(988)	(433)	(2,390)	(201)	(7)	(5,469)	(1,209)	(252)	(15,975)
손상차손	-	-	-	(1,104)	-	-	(4,973)	-	40	(6,037)
감가상각비	-	(41,587)	(3,880)	(43,505)	(147)	(13,487)	(33,220)	-	(522)	(136,348)
환산차이	-	(348)	275	44	-	15	180	2	195	363
기말 장부금액	849,339	1,106,970	34,090	232,533	534	17,465	157,557	42,581	535	2,441,604

주1) 취득금액은 관련 국고보조금 98백만원이 차감된 금액입니다.

주2) 주요 유형자산에 대한 객관적인 시가 판단이 어려워 시가 기재를 생략했습니다.

3) 설비의 신설·매입 계획 등

(단위 : 백만원)

구분	내역	투자기간	투자대상자산	투자효과	제18기 투자액
영업	매입기타	2023.01.01 ~ 2023.09.30	집기, 공사비 등	판매증대	11,463
생산	증설수선	2023.01.01 ~ 2023.09.30	건물, 기계장치, 환경설비 등	생산효율성 제고	25,532
연구	기타	2023.01.01 ~ 2023.09.30	연구설비 등	연구개발	3,260
기타	신설매입	2023.01.01 ~ 2023.09.30	공사비, 전산장비, 집기 등	경영효율성 제고	109,956
합 계					150,211

주) (주)아모레퍼시픽 기준

(단위 : 백만원)

구분	내역	투자기간	투자대상자산	투자효과	제18기 투자액
생산	증설수선	2023.01.01 ~ 2023.12.31	건물, 기계장치, 환경설비 등	생산효율성 제고	1,858
기타	신설매입	2023.01.01 ~ 2023.12.31	공사비, 전산장비, 집기 등	경영효율성 제고	19
합 계					1,877

주) 주요 종속회사인 (주)코스비전 기준

4. 매출 및 수주상황

가. 매출

(1) 매출실적

(단위 : 백만원)

사업부문	매출유형	품 목	제18기	제17기	제16기	
화장품 사업부문	상품, 제품	기초 / 색조화장품	합계	3,270,552	3,677,726	4,349,278
DB(Daily Beauty) 사업부문	상품, 제품	개인용제품 / 생활용품 등	합계	403,412	457,207	513,850
합계				3,673,964	4,134,933	4,863,128

주) 매출의 관한 상세 사항은 Ⅲ. 재무에 관한 사항 - 3. 연결재무제표 주석 - 4. 부문별 정보를 참고하시기 바랍니다.

(2) 판매경로 및 판매방법 등

1) 판매경로별 매출액 비중

경로	순수국내	면세	해외법인 및 수출
비중	49%	12%	39%

주) 순수국내는 온라인, 백화점, 방문판매, 전문점, 할인점, 대리점 등을 포함합니다.

2) 판매방법 및 조건

- ① 대금회수 : 현금 및 60일 이내 어음결제 또는 개별 계약조건 (판매 경로별로 상이)
- ② 부대비용의 부담 : 제품운송비 등 제반비용은 회사에서 부담 (판매 경로별로 상이)

3) 판매전략

- ① 상품 판매촉진 및 기업이미지 제고를 위한 광고활동 전개
- ② 시장조사 기능의 강화
- ③ 경쟁우위의 차별화된 상품개발(HIT상품) 및 육성
- ④ CEM활동을 통한 고객 집객력 확대 등

4) 주요 매출처

당기와 전기 중 매출액의 10% 이상을 차지하는 외부고객은 없습니다.

나. 수주상황

(주)아모레퍼시픽은 삼일회계법인과 2018년 4월 1일부터 2028년 3월 31일까지 용산 본사 사옥 임대차 계약을 체결하였습니다. 상세한 내용은 (주)아모레퍼시픽이 2016년 12월 1일에 전자공시시스템에 공시한 "단일판매·공급계약체결" 을 참조바랍니다.

5. 위험관리 및 파생거래

가. 위험관리

당사의 시장위험과 위험관리는 'Ⅲ.재무에 관한 사항'의 '3.연결재무제표 주식'의 '36.위험관리'를 참조해주시기 바랍니다.

나. 파생 거래

(1) 당사는 환율 변동 리스크 관리를 위하여 외화 포지션에 대해 통화선물을 매매하여 헷지 합니다.

- 파생상품계약 체결 현황

보고기간종료일 현재 파생상품자산부채 내역은 다음과 같습니다.

(단위: 백만원)

구분	제18기 (당기)	제17기 (전기)	제16기 (전전기)
특정예금(선물거래예치금)	1,614	662	-

- 파생상품자산과 관련하여 당기 및 전기에 인식한 손익은 다음과 같습니다.

(단위: 백만원)

구분	제18기 (당기)	제17기 (전기)	제16기 (전전기)

파생상품평가이익	-	-	-
파생상품거래이익	1,220	4	-
파생상품평가손실	-	-	-
파생상품거래손실	1,989	135	-

(2) 상기 내용 외 공시서류작성기준일(2023년 12월 31일) 현재 회사는 (주)코스알엑스와 주식매매계약으로 발생한 선도계약을 당기손익-공정가치 측정 금융자산인 파생상품자산으로 인식하였습니다.

당사의 파생 거래는 'Ⅲ.재무에 관한 사항'의 '3.연결재무제표 주식'의 '34.우발채무 및 약정사항'의 '(7)주주간 약정' 및 '37.공정가치'를 참조해주시기 바랍니다.

6. 주요계약 및 연구개발활동

가. 경영상의 주요 계약 등

계약상대방	계약의 목적 및 내용	계약체결시기 또는 계약기간	계약금액	비고
삼일회계법인	웅산 분사 시육 임대차 계약	2018.04.01 ~ 2028.03.31	188,911,441,256원	- 계약금액은 월 기본임대료와 기본관리비를 계약기간 10년을 기준으로 환산한 가액이며, 추가임대료와 추가관리비에 따라 변경될 수 있음. - 상세내용은 (주)아모레퍼시픽에서 공시한 "단일판매·공급계약 체결"(2016.12.01 공시) 참조
(주)코스알엑스의 최대주주 외 1인	기능성 화장품 포트폴리오 강화	2021.09.17	180,000,000,000원	- 상세내용은 (주)아모레퍼시픽에서 공시한 "타법인 주식 및 출자증권 취득결정"(2021.09.17 공시) 참조
- AMOREPACIFIC US INVESTMENT, INC. - Amorepacific US Investment Merger Sub, LLC - Tata's Natural Alchemy, LLC. 등	해외 화장품 브랜드 'Tata's Natural Alchemy, LLC.' 를 역삼각합병 방식으로 인수함으로써 글로벌 시장으로의 진출 가속화하고자 함.	2022.09.01	168,137,500,000원	- 2022년 10월 27일에 AMOREPACIFIC US INVESTMENT, INC.이 지급대리인에게 합병대가를 지급함에 따라 합병이 완료됨. - 상세내용은 (주)아모레퍼시픽에서 공시한 '타법인 주식 및 출자증권 취득결정'(2022.10.19 정정공시) 및 '타인에 대한 채무보증 결정'(2022.10.27 정정공시) 참조
(주)코스알엑스의 최대주주 외 2인	기능성 화장품 포트폴리오 강화	2023.10.30	755,108,455,462원	- 상세내용은 (주)아모레퍼시픽에서 공시한 "주요사항보고서(타법인주식및출자증권양수결정)"(2023.10.31 공시) 참조

주) 상기 경영상의 주요계약은 계약체결시점의 회사의 직전 사업연도말 연결 재무제표 기준 자기자본 2.5% 이상에 해당하는 비경상적인 중요계약을 포함하여 기재함.

나. 연구 개발 활동

(1) 연구개발 담당조직

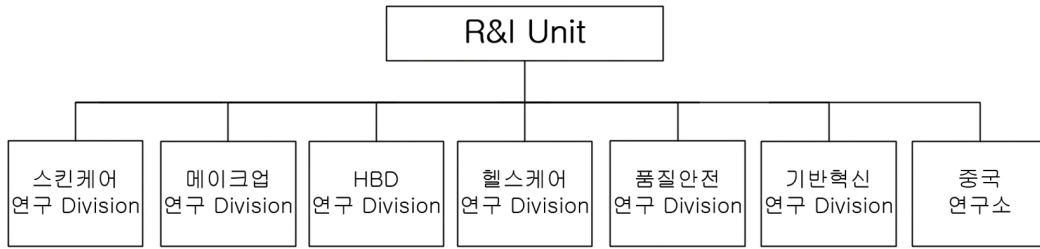

(2) 연구개발비용

(단위 : 백만원)

과 목	제18기	제17기	제16기	비고	
연구개발비용 계	136,242	121,146	128,321	-	
회계처리	판매비와관리비	136,242	121,146	128,321	-
	개발비(무형자산)	-	-	-	-
연구개발비 / 매출액 비율 [연구개발비용 계 ÷ 당기매출액 × 100]	3.71%	2.93%	2.64%	-	

(3) 연구개발 실적

(단위 : 건)

사업부문	제18기	제17기	제16기
화장품	23	19	14
생활용품	8	7	4
건강식품	6	7	3
합계	37	33	21

7. 기타 참고사항

가. 업계의 현황

(1) 화장품 산업

화장품 산업은 소비재 산업으로서 고객의 주목을 받기 위한 차별적인 신제품 개발과 마케팅이 중요합니다. 또한, 상품의 가치 증대 및 이미지 제고를 위해 디자인, 패키지, 광고 등의 투자와 더불어, 차별화된 연구 역량과 트렌드를 예측하고 다양한 카테고리의 제품을 생산 및 유통할 수 있는 제조와 물류 기반 확보도 필요합니다.

소비 트렌드에 민감하며, 계절적 수요 변동과 개인별 선호 차이로 인해 제품의 종류가 매우 다양한 특성을 가지고 있습니다. 최근에는 기능성 화장품, 더마 화장품, 클린/비건 뷰티, 맞춤형 화장품, 이너뷰티에 대한 관심이 늘어나고 있으며, 다양한 영역과의 콜라보레이션, 친환경 패키지 등 개념 있는 소비를 위한 패키징 기술에 대한 관심도 높아지고 있습니다.

최근 화장품 시장은 ODM/OEM 발달 및 온라인과 멀티브랜드숍의 확대로 인해 기초와 색조 모두 다양한 중소형 브랜드들이 새롭게 진입하며 산업 내 경쟁이 증대되고 있습니다. 특히, 온라인 채널은 지속적인 강세를 보이며 화장품 시장의 주요 유통 채널로 자리잡고 있습니다.

(2) 생활용품 산업

생활용품은 필수 소비재로서 수요의 변동성은 낮으나 경쟁 강도는 높은 산업입니다. 소비자의 니즈가 세분화되면서 기능성 및 프리미엄 제품, 친환경 소재 활용 제품 등 다양한 수요에 대응한 제품이 출시되고 있으며, 온라인, 멀티브랜드숍 채널 확대로 여러 브랜드와 제품이 유입되며 더욱 다변화되고 있습니다.

나. 회사의 현황

(1) 영업 개황 및 사업부문의 구분

2023년 4분기 누계 (주)아모레퍼시픽 연결재무제표 기준 매출은 전년 대비 11.1% 감소한 3조 6,740억원을, 영업이익은 49.5% 감소한 1,082억원을 기록하였습니다.

(주)아모레퍼시픽은 브랜드별 핵심 카테고리 및 대표 제품 육성을 통한 브랜드 경쟁력 강화에 집중하였습니다. 또한, 국내외 시장 변화에 대응하여 오프라인 채널의 질적인 정예화와 더불어 온라인, 멀티브랜드숍 채널의 성장 강화에 집중하며 사업 체질 개선을 도모하였습니다. 또한, (주)아모레퍼시픽은 다양한 분야에서 새로운 시도와 여러 비즈니스 파트너와의 지속적인 협업을 통해 미래 성장 기반을 마련하고자 노력하였습니다. 맞춤형 스킨케어 브랜드 커스텀미(CUSTOM.ME)에서는 인공 지능 피부 분석 기술 및 라이프 스타일 정보를 기반으로 개인별로 최적화된 '비스포크 에센스'를 선보여 고객 대응력을 제고하였습니다. 글로벌 유통기업인 왓슨 그룹과 전략적 파트너십 강화를 위한 양해각서를 체결하고 주요 브랜드의 글로벌 진출을 위해 더욱 긴밀히 협력해 나가기로 했으며, 하이브와의 협업을 통한 방탄소년단 데뷔 10주년 기념 이벤트존 마련, SM 엔터테인먼트 소속 그룹 NCT 협업 한정판 'NCT DREAM 젤 네일 글레이즈' 출시 등 국내외 고객 경험 극대화 및 매력도 제고를 위해 노력하였습니다. 더불어, (주)아모레퍼시픽은 친환경 및 사회적 책임에 대한 지속적인 관심을 바탕으로 '대자연과의 공존', '고객, 사회와의 동행'을 하는 기업이 되고자 노력하고 있습니다. (주)아모레퍼시픽의 대전 데일리뷰티 사업장과 코스비전 생산 사업장이 국내 장업계 최초로 폐기물 매립제로 국제 검증에서 최고 등급을 획득하여 순환 경제 구축을 위한 회사의 노력이 인정 받았으며, 주요 화장품 브랜드 라네즈는 세계자연기금과 해양 보전을 위한 글로벌 파트너십을 체결하여 해양 자원 보전 활동에 앞장서기로 하였습니다. 또한, 뉴욕 기후 주간 행사에서 열린 '2023 RE100 리더십 어워드'에서 아모레퍼시픽이 시장 개척자 부문으로 국내 최초 수상하며 재생에너지 전환을 위한 노력과 성과가 국제 사회로부터 높이 평가를 받았습니다. 더불어, (주)아모레퍼시픽의 부패방지 경영시스템이 한국 컴플라이언스 인증원으로부터 ISO37001 국제표준인증을 받으며 투명한 기업경영에 대한 신뢰성을 공식적으로 입증 받았고, (주)아모레퍼시픽의 대표 CSR 사업으로서 한부모 여성의 자립 기회를 제공하는 '희망가게'는 500호 점을 오픈하며 꾸준한 확산을 지속하는 등 사회와의 동행을 통한 지속가능 가치를 실현해 나가고 있습니다.

<국내 사업>

국내 사업 매출은 전년 대비 14.4% 하락한 2조 2,108억원을, 영업이익은 34.0% 감소한 1,464억원을 기록하였습니다. 국내 사업은 면세 채널 매출이 하락하며 전체 매출이 감소하

였지만 멀티브랜드숍 채널 및 순수 국내 e커머스 매출은 성장하였습니다.

1) 국내 사업 - 화장품 사업부문

국내 화장품 사업은 브랜드별 대표 제품의 경쟁력을 강화하고자 노력하였습니다. 설화수는 '윤조에센스' 6세대 및 '진설 크림'을 리뉴얼 출시하고 브랜드 캠페인을 전개하였으며, 주요 백화점 매장 리뉴얼 등 차별화된 오프라인 고객 경험 제공에 집중하며 럭셔리 고기능성 브랜드 입지를 강화하였습니다. 헤라는 '글로우 래스팅 파운데이션' 출시 등 메이크업 카테고리를 중심으로 지속적인 판매 호조를 보이며 전체 매출이 성장하였습니다. 프리메라는 '오가니언스 베리어 리페어 라인' 등 핵심 신제품을 출시하였고, 바이탈뷰티는 대표 제품인 '슈퍼콜라겐'을 리뉴얼 출시하며 경쟁력 제고에 집중하였습니다. 더불어, 라네즈는 '퍼펙트 리뉴 3X 시그니처 세럼' 출시, '네오 쿠션' 리뉴얼 등 제품 포트폴리오를 강화하였고, 에스트라는 '더마 UV 365' 라인, '리제덤 365 모공 탄력 캡슐 세럼' 출시로 선케어 및 슬로에이징 카테고리를 다변화하고 핵심 제품 중심으로 지속적인 판매 호조를 보이며 올리브영 더마 카테고리 시장 점유율 1위를 달성하는 성과를 거두었습니다. 남성 브랜드 비레디와 오딧세이는 적극적인 신제품 출시를 통해 매출이 증가하였고, 홀리추얼은 뉴커머스 채널의 핵심 브랜드로 육성하며 신수요 창출을 통해 매출이 고성장하는 등 신성장 카테고리 또한 강화하였습니다.

2) 국내 사업 - DB(Daily Beauty) 사업부문

국내 DB(Daily Beauty) 사업은 브랜드 별 대표 핵심 제품 및 프리미엄 라인 육성에 집중하였습니다. 러는 프리미엄 여성 탈모 기능성 제품 '루트젠' 출시하며 판매 호조를 보였고, 미장센은 살롱 본딩 기술을 탑재한 근본 손상 케어 라인 '이너 플렉스' 출시, 룽데이크는 '오드퍼퓌' 및 '솔리드퍼퓌'를 출시하며 제품 포트폴리오를 확대하고 경쟁력을 강화하였습니다. 더불어, 일리윤과 라보에이치는 인기 캐릭터 및 이종 브랜드와의 협업을 통해 브랜드 매력도를 제고하며 매출이 견고하게 성장하였습니다.

<해외 사업>

해외 사업 매출은 5.5% 감소한 1조 3,918억원을 기록하였습니다. 아시아 지역 매출은 하락했으나, 미주와 EMEA 지역은 주요 브랜드의 성장에 힘입어 매출이 견고하게 성장하였습니다.

아시아 지역 매출은 중국 매출 축소의 영향으로 하락하였습니다. 중국 사업은 브랜드 경쟁력을 강화하고 향후 성장의 기반을 마련하고자 노력하였습니다. 설화수는 '윤조에센스' 6세대, '진설 크림'을 리뉴얼 출시하고 리브랜딩 캠페인을 전개했으며, 로컬 앰배서더를 선정하고 고객 소통을 확대하며 브랜드 경쟁력을 제고하였습니다. 라네즈는 핵심 제품 '퍼펙트 리뉴 3X 세럼'을 중심으로 콘텐츠를 강화하며 매출이 성장하였습니다. 이니스프리는 '그린티 씨드 히알루론산 세럼' 리뉴얼 출시 및 리브랜딩 캠페인을 전개하고 제품 및 채널 재정비를 통해 질적 성장의 기반을 마련하고자 하였습니다. 중국을 제외한 기타 아시아는 일본이 전체 매출 성장을 견인했습니다. 아세안은 라네즈가 핵심 제품 판매 호조로 매출이 성장하였고, 일본에서는 라네즈와 이니스프리의 견고한 매출 성장 지속과 더불어 헤라, 에스트라가 신규 진출하며 성장 모멘텀을 확대하였습니다.

미주는 라네즈, 설화수, 이니스프리 등 주요 브랜드의 지속적인 매출 성장에 힘입어 전체 매출이 고성장하였습니다. 특히, 라네즈는 '립 슬리핑 마스크', '립 글로이 밤' 등 립 카테고리 포트폴리오 다변화를 통해 경쟁력을 강화하며 북미 전체 매출 성장을 견인하였습니다. 이니스

프리, 설화수 또한 멀티브랜드숍 채널 점점 확대 및 브랜드 경쟁력 강화로 매출이 견고하게 성장하였습니다.

EMEA 지역은 모든 브랜드가 매출 성장하였습니다. 특히, 라네즈는 영국, 중동에 신규 진출 하며 멀티브랜드숍 채널에서 매출 고성장을 지속하였고, 유럽 주요 도시를 중심으로 오프라인 마케팅을 강화하며 브랜드 인지도를 확대하는 등 성장의 발판을 마련하였습니다.

다. 시장점유율

최근 사업연도 화장품시장 점유율은 아래 표와 같습니다.

구 분	주요제품	2023년	2022년	2021년
화장품	기초화장품, 색조화장품 등	13.0%	13.7%	14.4%
생활용품	헤어, 바디 등	8.8%	9.9%	11.0%

주1) 상기 시장점유율은 마케팅 리서치 기업인 칸타월드패널의 데이터 기준입니다.

- 화장품 : 화장품 스킨케어(스킨, 로션, 크림, 에센스 등) 카테고리 및 메이크업(페이스,립,아이 메이크업 등) 카테고리에 대한 시장점유율입니다.

- 생활용품 : 헤어부분 5대(샴푸, 린스, 트리트먼트, 정발, 염모) 카테고리 및 바디부분 2대(바디워시, 바디로션) 카테고리에 대한 시장점유율입니다.

주2) 상기 시장점유율은 칸타월드패널의 패널데이터 모집단 구매액을 근거로 추정하는 방식으로 산정하였으며, 산정하는 방식에 따라 시장점유율은 차이가 발생할 수 있습니다.

라. 주요 특허현황

2023년 12월 31일 기준 당사에서 등록유지 중인 특허권은 국내 1,453건, 해외 1,658건이며, 주요 특허권의 내용은 다음과 같습니다.

발명의 명칭	특허일자	요약	배타적 권리기간	근거법령	취득소요 인력/기간	적용제품
두피 저자극 및 항염 효과가 우수한 모발 화장료 조성물	2017년 01월 17일	본 발명은 소듐라우레스설페이트 및 라우릴폴리글루코사이드와 소이아미도프로필아민 옥사이드 중에서 선택된 하나 이상을 유효성분으로 포함하는 모발 화장료 조성물을 제공한다. 본 발명의 모발 화장료 조성물은 두피에 자극이 적으면서도 두피노폐물 제거와 두피 각질제거 효과가 우수하며, 두피의 염증 예방 및 치료 효과가 우수하다. 또한, 두피에 청량감을 부여하여 시원한 기분을 유발하는 효과가 있다.	향후 6년간 배타적 사용권 보유	특허법	3명, 6년 8개월	러 흑운생기 자양윤모 두피스케일러
수경재배 인삼 유래 진세노사이드 F2를 함유하는 피부 외용제 조성물	2018년 07월 06일	본 발명은 진세노사이드 F2를 함유하는 피부 외용제 조성물에 관한 것으로서, 보다 상세하게는 진세노사이드 F2를 배지경 인삼수경재배시스템 및 분무경 인삼수경재배시스템으로 재배하여 수확한 청정수삼 및 인삼 잎으로부터 추출함으로써, 보다 높은 함량의 진세노사이드 F2를 수득할 수 있고, 또한 진세노사이드 F2를 함유함으로써 우수한 항산화력을 통하여 피부 노화 방지 효과, 피부 보습력 개선 효과, 항염 효과, 여드름 및 아토피 등의 피부 트러블 개선 효과, 미백 효과, 피지 조절 효과, 모공 수축 효과, 혈행 개선을 통한 안색 개선 등의 전반적인 피부 상태 개선 효과뿐만 아니라 비듬 방지 효과, 욱모 효과 및 백모 방지 효과 등의 두피 및 모발 상태 개선 효과를 제공할 수 있는 조성물에 관한 것이다.	향후 8년간 배타적 사용권 보유	특허법	6명, 6년	설화수 자음생

생분해가 가능한 프럭토스 1,6-비스포스페이트 안정화 캡슐, 이의 제조 방법 및 이를 포함하는 화장품 조성물	2019년 11월 20일	본 발명은 프럭토스 1,6-비스포스페이트(fructose 1,6-bisphosphate) 안정화 캡슐에 관한 것으로서, 보다 구체적으로는, 프럭토스 1,6-비스포스페이트의 포스페이트기와 분자량 1,000 내외의 올리고 펩티드 사이의 정전기적 결합에 의해 액을 생성하고 생분해성 고분자로 이루어진 양친성 블록 고분자로 이를 캡슐화함으로써 프럭토스 1,6-비스포스페이트를 안정화시킬 수 있는 생분해성 캡슐, 이를 제조하는 방법 및 상기 캡슐을 포함하는 화장품 조성물에 관한 것이다.	향후 9년간 배타적 사용권 보유	특허법	4명, 6년 4개월	헤라 에이저웨어모디 파이어
탈수소 아비에틱산 및 키퍼운드 K를 포함하는 피부 항노화용 조성물	2020년 02월 19일	본 발명은 탈수소 아비에틱산과 키퍼운드 케이의 혼합물을 유효성분으로 포함함으로써, 피부 부작용을 유발하지 않으면서도 피부 세포 증식, 콜라겐 생성 촉진 및 리포푸신(Lipofuscin) 축적 억제 효과가 우수한 피부노화 방지용 조성물을 제공한다.	향후 12년간 배타적 사용권 보유	특허법	3명, 3년 5개월	설화수 진설라인
인상열매 추출물을 포함하는 뇌 활성화 조성물	2021년 01월 04일	본 발명에 따른 조성물은 뇌를 활성화 시키고, 그로 인하여 전두엽과 후두엽 사이의 연결 강도를 강화시켜 인지능력 영역에서의 문제 해결 정확도를 향상시키고 해결 시간을 단축시키는 효과를 가진다. 이에 따라 본 명세서의 조성물은 만성피로증후군을 겪고 있는 환자에게 약학 조성물 또는 식품 조성물로 사용될 수 있다.	향후 10년간 배타적 사용권 보유	특허법	5명, 6년 10개월	명작수
모발용 투명 제형 조성물	2022년 07월 04일	본 발명은 폴리쿼터늄-73을 포함하는 투명 제형의 모발용 조성물에 관한 것으로, 상기 조성물은 폴리쿼터늄-73이외에 계면활성제를 더 포함할 수 있으며, 상기 계면활성제는 소듐 라우레스 설페이트(sodium laureth sulfate), 소듐 라우로일 살코시네이트(sodium lauroyl sarcosinate) 및 코카미도프로필 베타인(cocamidopropyl betaine)로 이루어진 군에서 선택된 어느 하나 이상의 계면활성제이며, 본 발명의 일 측면에 따른 조성물은 투명한 제형을 제공하며, 기포력, 컨디셔닝 효과 및 모발윤기증진에 우수한 효과를 나타낸다.	향후 11년간 배타적 사용권 보유	특허법	2명, 6년 10개월	미장센 샴푸

마. 환경보호 정책 및 현황

(1) 환경 규제 준수

당사의 소속사업장은 화학물질등록평가법, 대기환경보전법, 토양환경보전법, 물환경보전법, 폐기물관리법 등을 준수하고 있으며 사업 운영에서 발생하는 부정적인 환경영향을 최소화하고 있습니다.

1) 에너지 관리

- 태양광 발전 설비 설치를 통한 재생전력 자체 생산
- 녹색 프리미엄 구매, 전력수급계약 체결
- 설비 운영 과정 혁신을 통한 전기 절약 활동 전개

2) 화학물질 통합 관리

- 안전한 화학물질 관리를 위한 화학물질 통합관리시스템 AP-CHEMS 도입
- 관리 대상 물질, 위험물, 특별 점검 대상 물질에 대한 정보 체계화
- 신규 화학물질의 규제 검토 및 데이터베이스화 작업 지속적 수행

3) 대기 및 토양 오염 물질 관리

- 대기오염물질의 회석 배출 방지를 위한 국소배기장치 댐퍼 자동조절 설비 도입
- 대기방지시설 가동 실시간 관제를 위한 모니터링 시스템 구축
- 토양 환경 보전을 위한 사업장 인근 토양의 오염도 주기적 측정

4) 수자원 관리

- 우수 저장시설을 통해 중수로 재활용
- 폐수 모니터링 시스템 및 자동 공정 설비 투자

- 오염물질 처리 효율화를 위한 신규 교반기 설치

5) 폐기물 관리

- 사업장별 발생 폐기물을 물질·종류별로 세부 구분하여 효율적인 재활용 수행
- 실질적 재활용률을 높이기 위한 재활용률 우수 업체 지속적 발굴
- 글로벌 생산사업장 매립제로 달성

(2) 주요 환경 관련 투자

당사는 2023년 중 대기방지시설 인버터를 도입하고 폐수처리 공정 중 생물학적 처리 공정을 자동화하는 등 환경 개선을 위해 약 15억원의 환경개선설비 투자를 진행했습니다. 향후 환경 인프라 전산화 도입과 악취 관리 효율성 증대를 위해 약 23억원의 환경개선설비를 투자할 예정입니다.

III. 재무에 관한 사항

1. 요약재무정보

1-1. 요약연결재무정보

(단위 : 백만원, 주당순이익 : 원)

구 분	제 65기	제 64기	제 63기
	2023년 말	2022년 말	2021년 말
[유 동 자 산]	2,750,249	2,566,384	3,015,472
현금및현금성자산	628,998	650,066	870,595
금융기관예치금	108,474	206,069	316,826
당기손익-공정가치측정금융자산	998,694	754,007	863,824
상각후원가측정금융자산	140,070	59,535	-
매출채권	315,036	300,983	311,951
기타수취채권	45,535	65,949	38,439
당기법인세자산	1,398	3,141	8,431
기타유동자산	49,212	46,722	58,525
재고자산	462,832	459,962	542,815
매각예정비유동자산	-	19,949	4,066
[비 유 동 자 산]	4,881,182	5,084,620	5,022,671
금융기관예치금	29,197	27,176	24,032
기타수취채권	66,042	70,579	126,171
당기손익-공정가치측정금융자산	59,015	32,196	226,133
상각후원가측정금융자산	1,337	430	1,966
기타포괄손익-공정가치측정금융자산	119,066	224,478	5,410
유형자산	2,767,597	2,820,687	2,919,950
무형자산	841,180	856,377	703,437
투자부동산	375,146	314,918	344,130
사용권자산	92,788	115,856	164,555
관계기업투자주식	366,143	329,968	282,307
이연법인세자산	22,742	69,559	101,017
순확정급여자산	130,118	209,903	109,593
기타비유동자산	10,811	12,492	13,970
[자 산 총 계]	7,631,431	7,651,004	8,038,143
[유 동 부 채]	856,205	851,902	1,273,285
[비 유 동 부 채]	250,093	265,599	289,233
[부 채 총 계]	1,106,299	1,117,500	1,562,518

자본금	47,997	47,997	47,997
주식발행초과금	903,820	903,820	903,711
자본잉여금	(232,661)	(213,214)	(209,370)
기타자본구성요소	(194,670)	(195,096)	(195,103)
기타포괄손익누계액	(58,839)	31,089	(2,562)
이익잉여금	2,857,682	2,781,775	2,761,864
비지배지분	3,201,802	3,177,132	3,169,087
[자 본 총 계]	6,525,132	6,533,503	6,475,625
	2023년 1월 1일 ~ 2023년 12월 31일	2022년 1월 1일 ~ 2022년 12월 31일	2021년 1월 1일 ~ 2021년 12월 31일
매출액	4,021,343	4,494,957	5,326,080
영업이익(손실)	152,001	271,901	356,171
법인세비용차감전순이익(손실)	353,677	288,378	429,574
연결 당기순이익(손실)	234,715	149,222	291,979
지배기업소유주지분	119,302	62,237	179,995
비지배지분	115,413	86,985	111,984
보통주기본주당이익(손실)	1,296	657	1,989
보통주희석주당이익(손실)	1,296	657	1,988
우선주기본주당이익(손실)	1,301	662	1,994
우선주희석주당이익(손실)	1,301	662	1,994
연결에 포함된 회사 수	40개사	39개사	38개사

* 제65기(당기)는 정기 주주총회 승인전 연결재무제표이며, 향후 정기주주총회에서 재무제표 승인 관련 안건이 부결되거나 수정이 발생한 경우 정정보고서를 통해 그 내용 및 사유등을 반영할 예정임.

1-2. 요약별도재무정보

(단위 : 백만원, 주당순이익 : 원)

구 분	제 65기	제 64기	제 63기
	2023년 말	2022년 말	2021년 말
[유 동 자 산]	386,760	393,244	494,779
현금및현금성자산	18,850	47,456	145,913
금융기관예치금	46,200	101,400	195,000
당기손익-공정가치측정금융자산	274,484	209,373	149,710
상각후원가측정금융자산	43,320	29,535	-
매출채권	925	1,407	966
기타수취채권	792	1,126	985
기타유동자산	2,191	2,947	2,206
[비 유 동 자 산]	1,749,345	1,859,876	1,621,200
금융기관예치금	5,208	4,674	4,003
기타수취채권	487	461	870

상각후원가측정금융자산	-	-	1,155
당기손익-공정가치측정금융자산	25,984	24,178	50,930
기타포괄손익-공정가치측정금융자산	112,850	218,261	737
유형자산	8,667	7,518	13,675
무형자산	1,498	840	429
투자부동산	51,018	53,063	47,745
사용권자산	1,110	1,237	426
종속기업및관계기업주식	1,540,503	1,545,911	1,500,510
순확정급여자산	2,020	3,733	719
[자 산 총 계]	2,136,105	2,253,120	2,115,979
[유 동 부 채]	5,806	14,707	54,087
[비 유 동 부 채]	15,578	42,778	28,808
[부 채 총 계]	21,384	57,485	82,896
자본금	47,997	47,997	47,997
주식발행초과금	903,820	903,820	903,820
자본잉여금	8,223	8,199	8,106
기타자본구성요소	(188,769)	(189,196)	(188,750)
기타포괄손익누계액	(49,647)	41,656	(4,536)
이익잉여금	1,393,097	1,383,159	1,266,446
[자 본 총 계]	2,114,721	2,195,635	2,033,083
종속·관계·공동기업 투자주식 평가방법	원가법	원가법	원가법
	2023년 1월 1일 ~ 2023년 12월 31일	2022년 1월 1일 ~ 2022년 12월 31일	2021년 1월 1일 ~ 2021년 12월 31일
영업수익	42,719	153,492	36,094
영업비용	25,404	23,713	24,852
영업이익(손실)	17,315	129,778	11,242
법인세차감전순이익(손실)	33,173	169,467	130,434
당기순이익(손실)	33,482	162,291	112,346
보통주기본주당이익(손실)	339	1,772	1,235
보통주희석주당이익(손실)	339	1,772	1,234
우선주기본주당이익(손실)	344	1,777	1,240
우선주희석주당이익(손실)	344	1,777	1,240

* 제65기(당기)는 정기 주주총회 승인전 별도재무제표이며, 향후 정기주주총회에서 재무제표 승인 관련 안건이 부결되거나 수정이 발생한 경우 정정보고서를 통해 그 내용 및 사유등을 반영할 예정입니다.

2. 연결재무제표

2-1. 연결 재무상태표

연결 재무상태표

제 65 기 2023.12.31 현재
 제 64 기 2022.12.31 현재
 제 63 기 2021.12.31 현재

(단위 : 원)

	제 65 기	제 64 기	제 63 기
자산			
유동자산	2,750,248,646,531	2,566,383,546,972	3,015,471,536,393
현금및현금성자산	628,997,674,836	650,066,004,916	870,595,030,191
금융기관예치금	108,474,213,379	206,069,238,000	316,825,500,000
당기손익-공정가치측정금융자산	998,693,933,175	754,007,356,956	863,824,272,415
상각후원가측정금융자산	140,069,547,946	59,534,958,905	
매출채권	315,036,075,278	300,982,900,966	311,950,819,896
기타수취채권	45,534,684,012	65,948,981,162	38,438,533,784
당기법인세자산	1,397,779,165	3,140,637,840	8,430,944,691
기타유동자산	49,212,303,680	46,721,996,367	58,525,168,234
재고자산	462,832,435,060	459,962,411,412	542,815,041,075
매각예정비유동자산	0	19,949,060,448	4,066,226,107
비유동자산	4,881,182,131,331	5,084,620,254,482	5,022,671,395,732
금융기관예치금	29,197,131,820	27,176,341,368	24,032,306,500
기타수취채권	66,042,391,986	70,579,095,189	126,171,027,335
당기손익-공정가치측정금융자산	59,015,350,059	32,195,524,841	226,132,645,101
상각후원가측정금융자산	1,336,580,000	430,315,000	1,965,804,982
비유동성 지분증권	119,066,293,884	224,477,932,645	5,410,059,694
유형자산	2,767,596,917,503	2,820,687,110,864	2,919,950,211,189
무형자산	841,179,964,936	856,377,167,180	703,436,882,751
투자부동산	375,145,596,021	314,918,090,772	344,130,029,556
사용권자산	92,788,199,347	115,856,189,029	164,554,887,994
관계기업투자주식	366,143,424,586	329,967,791,735	282,307,314,107
이연법인세자산	22,741,921,064	69,558,739,123	101,017,034,504
순확정급여자산	130,117,848,534	209,903,459,545	109,592,951,296
기타비유동자산	10,810,511,591	12,492,497,191	13,970,240,723
자산총계	7,631,430,777,862	7,651,003,801,454	8,038,142,932,125
부채			
유동부채	856,205,498,882	851,901,945,315	1,273,284,869,946
매입채무	63,096,314,183	57,624,404,021	95,482,220,341
단기차입금	277,108,853,364	240,913,563,558	257,724,082,671
기타지급채무	135,939,779,244	155,561,835,548	354,969,671,662
당기법인세부채	28,803,357,611	48,724,368,689	115,197,696,856
계약부채	36,083,138,874	38,988,212,802	40,482,233,387

기타총당부채	55,518,386,446	37,081,289,455	11,277,940,445
기타유동부채	206,151,872,807	202,368,155,400	288,022,839,615
리스유동부채	53,503,796,353	70,640,115,842	110,128,184,969
비유동부채	250,093,250,332	265,598,515,176	289,233,283,898
순확정급여부채	4,493,819,499	4,643,815,467	4,059,129,237
이연법인세부채	172,378,013,760	185,048,805,906	136,909,562,795
기타총당부채	11,740,729,757	10,631,195,217	12,480,547,642
기타비유동부채	17,943,955,795	9,611,399,289	24,309,483,571
리스비유동부채	43,536,731,521	55,663,299,297	111,474,560,653
부채총계	1,106,298,749,214	1,117,500,460,491	1,562,518,153,844
자본			
지배기업의 소유주에게 귀속되는 자본	3,323,329,617,523	3,356,370,904,773	3,306,537,801,345
자본금	47,997,075,000	47,997,075,000	47,997,075,000
주식발행초과금	903,820,398,139	903,820,398,139	903,711,140,730
자본잉여금	(232,660,722,375)	(213,214,348,245)	(209,370,231,412)
기타자본구성요소	(194,669,519,970)	(195,095,986,788)	(195,102,638,526)
기타포괄손익누계액	(58,839,180,314)	31,088,989,500	(2,561,687,886)
이익잉여금	2,857,681,567,043	2,781,774,777,167	2,761,864,143,439
비지배주주지분	3,201,802,411,125	3,177,132,436,190	3,169,086,976,936
자본총계	6,525,132,028,648	6,533,503,340,963	6,475,624,778,281
부채와자본총계	7,631,430,777,862	7,651,003,801,454	8,038,142,932,125

2-2. 연결 포괄손익계산서

연결 포괄손익계산서

제 65 기 2023.01.01 부터 2023.12.31 까지

제 64 기 2022.01.01 부터 2022.12.31 까지

제 63 기 2021.01.01 부터 2021.12.31 까지

(단위 : 원)

	제 65 기	제 64 기	제 63 기
매출액	4,021,343,038,942	4,494,956,806,652	5,326,080,007,289
매출원가	1,165,577,565,952	1,347,786,580,983	1,461,565,391,981
매출총이익	2,855,765,472,990	3,147,170,225,669	3,864,514,615,308
판매비와관리비	2,703,763,995,780	2,875,269,513,268	3,508,343,341,758
영업이익	152,001,477,210	271,900,712,401	356,171,273,550
금융수익	199,641,037,480	52,512,453,332	21,061,314,624
금융비용	24,717,920,037	57,934,533,676	14,322,950,770
기타영업외손익	(14,466,176,985)	10,097,992,018	61,004,430,682
관계기업손익	41,218,852,576	11,801,765,440	5,660,108,316
법인세차감전순이익	353,677,270,244	288,378,389,515	429,574,176,402
법인세비용	118,962,722,319	139,155,976,754	137,595,329,986
당기순이익	234,714,547,925	149,222,412,761	291,978,846,416
당기순이익의 귀속			

지배기업소유주지분	119,301,620,293	62,237,028,846	179,995,030,205
비지배주주지분	115,412,927,632	86,985,383,915	111,983,816,211
세후기타포괄손익	(138,222,589,244)	16,833,437,802	(25,738,662,398)
당기손익으로 재분류되지 않는 항목			
순확정급여부채의 재측정요소	(49,369,743,160)	6,369,293,492	(57,633,335,747)
기타포괄손익-공정가치측정금융자산 평가손익	(91,302,937,547)	42,649,600,239	307,763,192
당기손익으로 재분류될 수 있는 항목			
관계기업기타포괄손익지분	2,001,031,963	(265,529,263)	227,434,393
해외사업환산손익	449,059,500	(31,919,926,666)	31,359,475,764
당기총포괄이익	96,491,958,681	166,055,850,563	266,240,184,018
당기총포괄이익의 귀속			
지배기업소유주지분	7,681,383,087	95,507,472,449	165,405,660,706
비지배주주지분	88,810,575,594	70,548,378,114	100,834,523,312
주당이익			
보통주기본주당순이익 (단위 : 원)	1,296	657	1,989
보통주희석주당순이익 (단위 : 원)	1,296	657	1,988
우선주기본주당순이익 (단위 : 원)	1,301	662	1,994
우선주희석주당순이익 (단위 : 원)	1,301	662	1,994

2-3. 연결 자본변동표

연결 자본변동표

제 65 기 2023.01.01 부터 2023.12.31 까지

제 64 기 2022.01.01 부터 2022.12.31 까지

제 63 기 2021.01.01 부터 2021.12.31 까지

(단위 : 원)

	자본								
	지배기업의 소유주에게 귀속되는 자본							비지배주주지분	자본 합계
	자본금	주식발행초과금	자본잉여금	기타자본구성요 소	기타포괄손익누계 액	이익잉여금	지배기업의 소유 주에게 귀속되는 지분 합계		
2021.01.01 (기초자본)	47,997,075,000	903,711,140,730	(124,392,315,003)	(196,032,003,513)	(13,646,567,143)	2,631,906,542,980	3,249,543,873,051	3,022,498,905,071	6,272,042,778,122
당기손익						179,995,030,205	179,995,030,205	111,983,816,211	291,978,846,416
순확정급여부채의 재측정요소						(25,399,828,459)	(25,399,828,459)	(32,233,507,288)	(57,633,335,747)
기타포괄손익-공정가치측정금융자산 평가 손익					201,974,326		201,974,326	105,788,866	307,763,192
기타포괄손익-공정가치측정 금융자산의 처분					274,420,297	(274,420,297)			
관계기업기타포괄손익지분					55,055,062		55,055,062	172,379,331	227,434,393
해외사업환산손익					10,553,429,572		10,553,429,572	20,806,046,192	31,359,475,764
자기주식									
주식기준보상				930,521,336			930,521,336	16,053,528,437	16,984,049,773
연차배당						(24,363,180,990)	(24,363,180,990)	(36,582,331,315)	(60,945,512,305)
연결실체내자본거래			(80,763,265,704)	(1,156,349)			(80,764,422,053)	80,752,851,906	(11,570,147)
비지배자본과의거래			(4,214,650,705)				(4,214,650,705)	(14,470,500,475)	(18,685,151,180)
기타									

2021.12.31 (기말자본)	47,997,075.00 0	903,711,140.7 30	(209,370,231.41 2)	(195,102,638.52 6)	(2,561,687,886)	2,761,864,143.4 39	3,306,537,801.3 45	3,169,086,976.936	6,475,624,778.28 1
2022.01.01 (기초자본)	47,997,075.00 0	903,711,140.7 30	(209,370,231.41 2)	(195,102,638.52 6)	(2,561,687,886)	2,761,864,143.4 39	3,306,537,801.3 45	3,169,086,976.936	6,475,624,778.28 1
당기순이익						62,237,028,846	62,237,028,846	86,985,383,915	149,222,412,761
순확정급여부채의 재측정요소						3,133,370,498	3,133,370,498	3,235,922,994	6,369,293,492
기타포괄손익-공정가치측정금융자산 평가 손익					42,680,140,646		42,680,140,646	(30,540,407)	42,649,600,239
기타포괄손익-공정가치측정 금융자산의 처분					3,513,604,281	(3,513,604,281)			
관계기업기타포괄손익지분					(492,107,167)		(492,107,167)	226,577,904	(265,529,263)
해외사업환산손익					(12,050,960,374)		(12,050,960,374)	(19,868,966,292)	(31,919,926,666)
자기주식			92,855,494	161,899,756			254,755,250		254,755,250
주식기준보상				(607,165,018)			(607,165,018)	(9,317,366,236)	(9,924,531,254)
연차배당						(41,946,161,335)	(41,946,161,335)	(63,341,509,362)	(105,287,670,69 7)
연결실체내자본거래									
비지배지분과의거래		109,257,409	(3,936,972,327)	451,917,000			(3,375,797,918)	10,155,956,738	6,780,158,820
기타									
2022.12.31 (기말자본)	47,997,075.00 0	903,820,398.1 39	(213,214,348.24 5)	(195,095,986.78 8)	31,088,989,500	2,781,774,777.1 67	3,356,370,904.7 73	3,177,132,436.190	6,533,503,340.96 3
2023.01.01 (기초자본)	47,997,075.00 0	903,820,398.1 39	(213,214,348.24 5)	(195,095,986.78 8)	31,088,989,500	2,781,774,777.1 67	3,356,370,904.7 73	3,177,132,436.190	6,533,503,340.96 3
당기순이익						119,301,620,293	119,301,620,293	115,412,927,632	234,714,547,925
순확정급여부채의 재측정요소						(21,692,067,392)	(21,692,067,392)	(27,677,675,768)	(49,369,743,160)
기타포괄손익-공정가치측정금융자산 평가 손익					(91,302,637,143)		(91,302,637,143)	(300,404)	(91,302,937,547)
기타포괄손익-공정가치측정 금융자산의 처분									
관계기업기타포괄손익지분					1,418,872,302		1,418,872,302	582,159,661	2,001,031,963
해외사업환산손익					(44,404,973)		(44,404,973)	493,464,473	449,059,500
자기주식			23,961,246	178,281,202			202,242,448		202,242,448
주식기준보상				248,185,616			248,185,616	(105,172,901)	143,012,715
연차배당						(21,702,763,025)	(21,702,763,025)	(32,122,694,791)	(53,825,457,816)
연결실체내자본거래									
비지배지분과의거래			(19,470,335,376)				(19,470,335,376)	(31,912,732,967)	(51,383,068,343)
기타									
2023.12.31 (기말자본)	47,997,075.00 0	903,820,398.1 39	(232,660,722.37 5)	(194,669,519.97 0)	(58,839,180,314)	2,857,681,567.0 43	3,323,329,617.5 23	3,201,802,411,125	6,525,132,028.64 8

2-4. 연결 현금흐름표
연결 현금흐름표

제 65 기 2023.01.01 부터 2023.12.31 까지

제 64 기 2022.01.01 부터 2022.12.31 까지

제 63 기 2021.01.01 부터 2021.12.31 까지

(단위 : 원)

	제 65 기	제 64 기	제 63 기
--	--------	--------	--------

영업활동으로 인한 현금흐름	389,472,705,896	183,450,194,815	762,592,707,154
영업으로부터 창출된 현금흐름	441,979,688,224	336,857,019,634	792,633,594,730
이자의 수취	27,717,260,266	15,777,926,023	10,224,588,511
이자의 지급	(15,651,678,807)	(15,949,108,995)	(15,366,779,603)
법인세의 납부	(64,572,563,787)	(153,235,641,847)	(24,898,696,484)
투자활동으로 인한 현금흐름	(259,408,246,672)	(130,139,014,825)	(809,212,004,716)
유동성 금융기관예치금의 순감소	98,018,224,621	110,925,462,000	
유동성 당기손익-공정가치측정 금융자산의 순감소	0	257,222,392,274	18,361,776,648
기타수취채권의 감소	41,788,727,581	42,842,851,472	49,013,304,278
비유동성 금융기관예치금의 감소	9,000,000	0	
비유동성 당기손익-공정가치측정 금융자산의 처분	217,341,137	0	
비유동성 상각후원가측정 금융자산의 처분	140,415,000	1,615,110,082	1,313,800,001
기타포괄손익-공정가치측정금융자산의 처분	0	4,983,329,428	1,177,923,685
유형자산의 처분	25,284,930,358	4,036,697,436	2,910,037,382
무형자산의 처분	92,908,146	1,389,994,221	875,499,570
투자부동산의 처분	1,288,829,494	3,105,500,000	4,226,483,920
관계기업투자주식의 처분	549,450,549	1,777,743,556	
매각예정비유동자산의 처분	26,542,501,310	6,246,100,000	180,015,011,535
관계기업 등으로부터의 배당금 수취	908,391,982	600,000,000	816,717,353
기타금융부채의 증가	0	2,556,500,000	12,782,500,000
연결범위변동으로 인한 현금 유입	0	15,234,950,442	11,634,877,000
유동성 금융기관예치금의 순증가			(94,694,000,000)
유동성 당기손익-공정가치측정 금융자산의 순증가	(104,741,591,408)	0	(638,804,098,473)
유동성 상각후원가측정 금융자산의 순증가	(80,534,589,041)	(59,534,958,905)	
기타수취채권의 증가	(20,211,832,753)	(10,799,451,524)	(30,569,422,405)
비유동성 금융기관예치금의 증가	(1,506,485,014)	(1,900,010,400)	(1,903,010,400)
비유동성 당기손익-공정가치측정 금융자산의 취득	(4,588,882,648)	(31,759,244,787)	
비유동성 상각후원가측정금융자산의 취득	(1,046,680,000)	0	
기타포괄손익-공정가치측정 금융자산의 취득	(10,015,010,210)	(138,354,844,500)	(3,000,080,160)
유형자산의 취득	(188,275,432,558)	(120,101,817,974)	(99,364,939,117)
무형자산의 취득	(43,279,278,141)	(40,098,322,809)	(31,721,232,587)
사용권자산의 증가	(49,185,077)	(125,443,250)	(27,301,000)
관계기업투자주식의 취득	0	(4,416,600,585)	(192,255,851,946)
사업결합 대가 지급	0	(175,584,951,002)	
재무활동으로 인한 현금흐름	(144,427,598,950)	(257,180,475,552)	(262,108,061,682)
단기차입금의 증가	70,823,433,333	52,869,950,991	45,070,110,907
임대보증금의 수취	2,264,299,000	1,256,776,000	3,262,293,200
단기차입금의 감소	(34,799,153,462)	(65,490,212,000)	(53,866,492,045)
배당금의 지급	(53,805,435,716)	(105,256,235,872)	(60,922,174,410)
리스부채의 지급	(70,365,703,812)	(135,580,258,858)	(176,295,043,178)
임대보증금의 반환	(2,547,125,081)	(1,534,544,555)	(671,604,976)
비지배지분의 취득	(55,997,913,212)	(3,445,951,258)	(18,685,151,180)
외화환산으로 인한 현금및현금성자산의 증감	(6,705,190,354)	(16,659,729,713)	(11,603,921,172)
현금및현금성자산의 증감	(21,068,330,080)	(220,529,025,275)	(320,331,280,416)

기초의 현금및현금성자산	650,066,004,916	870,595,030,191	1,190,926,310,607
당기말의 현금및현금성자산	628,997,674,836	650,066,004,916	870,595,030,191

* 제65기(당기)는 정기 주주총회 승인전 연결재무제표이며, 향후 정기주주총회에서 재무제표 승인 관련 안건이 부결되거나 수정이 발생한 경우 정정보고서를 통해 그 내용 및 사유등을 반영할 예정입니다.

3. 연결재무제표 주석

3-1 일반사항 (연결)

보고기업의 명칭 또는 그 밖의 식별 수단

기업회계기준서 제1110호 '연결재무제표'에 의한 지배기업인 주식회사 아모레퍼시픽그룹(이하 "회사")과 39개의 종속기업(이하 지배기업과 그 종속기업을 일괄하여 "연결회사")의 일반적인 사항은 다음과 같습니다.

기업의 법적 형태

회사는 1945년 9월 5일에 화장품, 생활용품 등의 제조 및 판매를 목적으로 설립되었습니다. 그러나, 회사는 2007년 1월 1일에 사업목적은 지분 소유를 통한 자회사(손자회사 포함)의 지배 및 자금·경영관리 등을 주요 사업으로 하는 지주회사업으로 변경하였습니다. 한편, 회사는 1973년 4월 30일에 주권을 한국거래소에 상장한 공개법인입니다. 회사는 2011년 3월 25일자 정기주주총회결의에 의거, 상호를 주식회사 태평양에서 주식회사 아모레퍼시픽그룹으로 변경하였습니다.

납입자본금

(단위 : 백만원)

				공시금액
자본금 합계				47,997
자본금 합계	자본금, 우선주			6,768
수권주식수 (단위 : 주)				360,000,000
수권주식수 (단위 : 주)	발행주식수			
	발행주식수	보통주 주식수		82,458,180
		우선주 주식수		13,535,970
		우선주 주식수	유상증자 (단위 : 주)	7,092,200
주당 액면가액 (단위 : 원)				500

보통주 주주현황

		서경배	기타	전체 특수관계자
--	--	-----	----	----------

				합계
보통주식수(주)		43,672,974	38,785,206	82,458,180
보통주식수(주)	자기주식수		6,197,723	
지분율		0.53	0.47	1.00

보통주 주주현황

		서경배	기타	주주이름 합계
보통주식수(주)		43,672,974	38,785,206	82,458,180
보통주식수(주)	자기주식수		6,197,723	
지분율		0.53	0.47	1.00

종속기업에 대한 공시

				투자회사	업종	지분율	결산일	소재국	비고
전체 종속기업	종속기업	비지배지분이 중요한 종속기업	(주)아모레퍼시픽	(주)아모레퍼시픽 그룹	화장품 제조 및 판매	0.381	2023-12-31	대한민국	지배기업이 보유하는 의결권 있는 지분율은 50% 미만이나 피투자회사의 재무 및 영업정책을 결정할 수 있는 사실상의 지배력이 있다고 판단되어 종속기업으로 포함하였습니다.
			(주)이니스프리	(주)아모레퍼시픽 그룹	화장품 판매	0.904	2023-12-31	대한민국	
			(주)에워드	(주)아모레퍼시픽 그룹	화장품 제조 및 판매	1.000	2023-12-31	대한민국	
			(주)아모스프로페셔널	(주)아모레퍼시픽 그룹	두발용 화장품 판매	1.000	2023-12-31	대한민국	
			(주)에스쁘아	(주)아모레퍼시픽 그룹	화장품 판매	1.000	2023-12-31	대한민국	
			(주)오설록	(주)아모레퍼시픽 그룹	식품(다류) 판매	1.000	2023-12-31	대한민국	
			농업회사법인 (주)오설록농장	(주)아모레퍼시픽 그룹	녹차 재배 및 판매	0.986	2023-12-31	대한민국	
			(주)퍼시픽테크	(주)아모레퍼시픽 그룹	미용기기 유통 및 판매	1.000	2023-12-31	대한민국	
			(주)코스비전	(주)아모레퍼시픽	화장품, 세정제, 유기 화합물 제조 및 판매	1.000	2023-12-31	대한민국	
			AMOREPACIFIC Global Operations Limited	(주)아모레퍼시픽	자주회사 및 화장품 판매	0.908	2023-12-31	홍콩	

	AMORE Cosmetics (Shanghai) Co., Ltd.	(주)아모레퍼시픽	화장품 제조 및 판매	1.000	2023-12-31	중국	
	AMOREPACIFIC (Shanghai) R&I Center Co., Ltd	(주)아모레퍼시픽	연구 개발	1.000	2023-12-31	중국	
	AMOREPACIFIC MANUFACTURING MALAYSIA SDN BHD	(주)아모레퍼시픽	화장품 제조 및 연구 개발	1.000	2023-12-31	말레이시아	당기 중 AMOREPACIFIC MANUFACTURING MALAYSIA SDN. BHD.와 AMOREPACIFIC ME FZ-LLC은 청산 절차를 진행 중입니다.
	(주)워드림	(주)아모레퍼시픽	제품포장 및 시설관리	1.000	2023-12-31	대한민국	
	(주)코어테크놀로지	(주)아모레퍼시픽	설비 설계 및 제작	0.800	2023-12-31	대한민국	
	AMOREPACIFIC US INVESTMENT, INC.	(주)아모레퍼시픽	지주회사업	1.000	2023-12-31	미국	
	AMOREPACIFIC GLOBAL OPERATION PTE. LTD.	(주)아모레퍼시픽	지주회사업	0.908	2023-12-31	싱가포르	
	(주)그린파트너즈	(주)오셀록	제품포장 및 인력관리	1.000	2023-12-31	대한민국	
	AMOREPACIFIC Trading Co., Ltd	AMOREPACIFIC Global Operations Limited.	화장품 판매	1.000	2023-12-31	중국	
	AMOREPACIFIC Hong Kong Co., Limited	AMOREPACIFIC Global Operations Limited.	화장품 판매	1.000	2023-12-31	홍콩	중속기업인 Billion-Wide Enterprise Limited의 재무정보를 포함하고 있습니다.
	AMOREPACIFIC Taiwan Co., Ltd.	AMOREPACIFIC Global Operations Limited.	화장품 판매	1.000	2023-12-31	대만	
	AMOREPACIFIC ME FZ LLC	AMOREPACIFIC Global Operations Limited.	화장품 판매	1.000	2023-12-31	아랍에미리트	당기 중 AMOREPACIFIC MANUFACTURING MALAYSIA SDN. BHD.와 AMOREPACIFIC ME FZ-LLC은 청산 절차를 진행 중입니다.
	AMOREPACIFIC SINGAPORE PTE Co Ltd.	AMOREPACIFIC GLOBAL OPERATION PTE. LTD.	화장품 판매	1.000	2023-12-31	싱가포르	
	AMOREPACIFIC MALAYSIA SDN. BHD.	AMOREPACIFIC GLOBAL OPERATION PTE. LTD.	화장품 판매	1.000	2023-12-31	말레이시아	
	AMOREPACIFIC (Thailand) LIMITED	AMOREPACIFIC	화장품 판매	1.000	2023-12-31	태국	

		GLOBAL OPERATION PTE. LTD.					
	PT. LANEIGE INDONESIA PACIFIC	(주)아모레퍼시픽	화장품 판매	0.023	2023-12-31	인도네시아	
	PT. LANEIGE INDONESIA PACIFIC	AMOREPACIFIC GLOBAL OPERATION PTE. LTD.	화장품 판매	0.977	2023-12-31	인도네시아	
	AMOREPACIFIC Vietnam LTD.	AMOREPACIFIC GLOBAL OPERATION PTE. LTD.	화장품 판매	1.000	2023-12-31	베트남	
	AMOREPACIFIC PHILIPPINES, INC	AMOREPACIFIC GLOBAL OPERATION PTE. LTD.	화장품 판매	1.000	2023-12-31	필리핀	
	AMOREPACIFIC US, INC	AMOREPACIFIC GLOBAL OPERATION PTE. LTD.	화장품 판매	1.000	2023-12-31	미국	
	AMOREPACIFIC CANADA INC	AMOREPACIFIC GLOBAL OPERATION PTE. LTD.	화장품 판매	1.000	2023-12-31	캐나다	
	AMOREPACIFIC EUROPE S.A.S	AMOREPACIFIC GLOBAL OPERATION PTE. LTD.	화장품 판매	1.000	2023-12-31	프랑스	Annick Goutal S.A.S의 자산부채를 포함하고 있습니다 (주석 1.4 참조)
	AMOREPACIFIC Japan Co., Ltd.	AMOREPACIFIC GLOBAL OPERATION PTE. LTD.	화장품 판매	1.000	2023-12-31	일본	
	Innisfree Cosmetics India Private Limited	AMOREPACIFIC GLOBAL OPERATION PTE. LTD.	화장품 판매	1.000	2023-03-31	인도	
	AMOREPACIFIC AUSTRALIA PTY LTD	AMOREPACIFIC GLOBAL OPERATION PTE. LTD.	화장품 판매	1.000	2023-12-31	호주	
	Amorepacific Russia LLC	AMOREPACIFIC GLOBAL OPERATION PTE. LTD.	화장품 판매	1.000	2023-12-31	러시아	
	AMOREPACIFIC (SHANGHAI) COSMETICS CO., LTD	AMOREPACIFIC Trading Co.,Ltd.	화장품 판매	1.000	2023-12-31	중국	
	Tata's NATURAL ALCHEMY, LLC	AMOREPACIFIC US Investment, INC.	화장품 제조 및 판매	1.000	2023-12-31	미국	
	Amorepacific UK Limited.	AMOREPACIFIC	화장품 판매	1.000	2023-12-31	영국	

			GLOBAL OPERATION PTE. LTD.					
--	--	--	----------------------------------	--	--	--	--	--

종속기업의 재무재표 요약에 대한 공시

당기

(단위 : 백만원)

			자산총액	부채총액	매출액	당기순손익	비고
	비지배자분이 중요한 종속기업	(주)아모레퍼시픽	5,374,184	534,563	2,439,436	74,583	
		(주)이니스프리	341,425	45,011	273,804	20,769	
		(주)에뛰드	42,417	19,296	110,983	13,855	
		(주)아모스프로페셔널	66,733	13,307	74,229	10,807	
		(주)에스앤아	26,550	11,530	57,955	2,195	
		(주)오설록	68,871	19,606	83,850	4,217	
		농업회사법인 (주)오설록농장	178,185	42,395	37,999	7,480	
		(주)퍼시픽테크	308	1	0	(193)	
		(주)코스비전	140,899	39,716	186,018	7,182	
		AMOREPACIFIC Global Operations Limited	43,168	49,605	17,685	(13,493)	
		AMOREPACIFIC US INVESTMENT, INC	166,395	58	0	(2,551)	
		AMOREPACIFIC GLOBAL OPERATION PTE LTD	113,505	0	0	4,588	
		AMORE Cosmetics (Shanghai) Co., Ltd.	331,343	12,986	78,010	2,478	
		AMOREPACIFIC (Shanghai) R And I Center Co., Ltd	3,730	533	6,139	514	
		AMOREPACIFIC MANUFACTURING MALAYSIA SDN BHD	35,944	25	0	6,363	
		(주)위드림	2,504	502	5,666	278	
		(주)코어테크놀로지	1,886	1,109	5,880	65	
		(주)그린파트너즈	1,519	657	6,496	(306)	
전체 종속기업	종속기업	AMOREPACIFIC Trading Co., Ltd	286,531	506,807	540,587	(80,469)	
		AMOREPACIFIC Hong Kong Co., Limited	49,513	44,166	81,065	2,105	
		AMOREPACIFIC Taiwan Co , Ltd	34,736	16,104	55,623	1,471	
		AMOREPACIFIC SINGAPORE PTE Co Ltd	47,519	26,146	53,612	1,824	
		AMOREPACIFIC MALAYSIA SDN BHD	33,355	18,329	49,346	3,336	
		AMOREPACIFIC (Thailand) LIMITED	35,837	8,747	61,001	2,030	
		PT LANEIGE INDONESIA PACIFIC	12,158	6,823	26,766	2,521	
		AMOREPACIFIC Vietnam LTD	31,363	13,847	38,222	1,764	
		AMOREPACIFIC PHILIPPINES, INC	5,445	3,004	6,051	389	
		AMOREPACIFIC US, INC	92,428	143,395	216,481	3,705	
		AMOREPACIFIC CANADA INC	13,611	17,408	31,016	594	
		AMOREPACIFIC EUROPE S A S	31,896	48,138	35,559	2,767	당기 중 흡수합병 된 Annick Goutal S.A.S의 자산부채를 포함하고 있습니다.(주 석 1.4 참조)
		Annick Goutal S A S	0	0	13,721	(4,392)	
		AMOREPACIFIC Japan Co , Ltd	39,760	37,580	78,319	(4,071)	
		Innisfree Cosmetics India Private Limited	9,715	4,071	11,164	808	
		AMOREPACIFIC ME FZ LLC	12	0	0	(4)	
		AMOREPACIFIC AUSTRALIA PTY LTD	9,073	20,927	18,477	2,619	
		Amorepacific Russia LLC	2,226	1,485	2,521	303	

	AMOREPACIFIC (SHANGHAI) COSMETICS CO., LTD	377	2	0	(15)	
	Tata's NATURAL ALCHEMY, LLC	23,450	20,933	39,227	(8,635)	
	Amorepacific UK Limited.	2,351	446	0	(90)	
전체 종속기업						상기 요약 재무정보의 금액은 내부거래 상계 전 금액이며, 지배기업과의 상이한 회계처리 방법을 수정 반영한 것입니다.

전기

(단위 : 백만원)

			자산총액	부채총액	매출액	당기순손익	비고	
전체 종속기업	종속기업	비지배지분이 중요한 종속기업	(주)아모레퍼시픽	5,264,930	416,497	2,874,462	184,011	
		(주)이니스프리		387,425	47,136	299,743	22,495	
		(주)에뛰드		44,019	33,721	105,988	3,349	
		(주)아모스프로페셔널		64,202	14,046	66,537	10,479	
		(주)에스앤아		22,010	8,812	51,562	1,635	
		(주)오설록		65,688	20,117	81,371	6,585	
		농업회사법인 (주)오설록농장		143,025	11,360	35,028	8,623	
		(주)퍼시픽테크						
		(주)코스비전		136,641	41,671	162,411	(1,636)	
		AMOREPACIFIC Global Operations Limited		70,223	63,408	20,991	8,964	
		AMOREPACIFIC US INVESTMENT, INC		158,413	9,080	0	(9,253)	
		AMOREPACIFIC GLOBAL OPERATION PTE LTD		106,090	0	0	(37)	
		AMORE Cosmetics (Shanghai) Co., Ltd.		329,361	12,389	87,558	289	
		AMOREPACIFIC (Shanghai) R And I Center Co., Ltd		6,755	619	7,026	1,004	
		AMOREPACIFIC MANUFACTURING MALAYSIA SDN BHD		30,635	229	0	(108)	
		(주)위드림		2,395	439	4,966	501	
		(주)코어테크놀로지		1,593	880	8,156	40	
		(주)그린파트너즈		1,865	506	5,960	265	
		AMOREPACIFIC Trading Co., Ltd		382,731	526,574	764,876	(61,884)	
		AMOREPACIFIC Hong Kong Co., Limited		69,154	59,439	72,546	3,885	
		AMOREPACIFIC Taiwan Co., Ltd		39,830	16,028	62,982	1,956	
		AMOREPACIFIC SINGAPORE PTE Co Ltd		39,942	20,874	53,504	2,978	
		AMOREPACIFIC MALAYSIA SDN BHD		26,314	16,056	46,730	1,775	
		AMOREPACIFIC (Thailand) LIMITED		39,103	10,194	62,111	2,559	
		PT LANEIGE INDONESIA PACIFIC		11,986	8,629	26,452	256	
		AMOREPACIFIC Vietnam LTD		29,758	13,806	41,931	3,765	
		AMOREPACIFIC PHILIPPINES, INC		5,059	2,887	5,564	79	
		AMOREPACIFIC US, INC		70,340	124,030	150,496	1,652	
		AMOREPACIFIC CANADA INC		8,167	12,385	21,923	(397)	
		AMOREPACIFIC EUROPE S A S		12,449	16,860	17,834	180	
		Annick Goutal S A S		21,499	30,917	12,299	4,957	
		AMOREPACIFIC Japan Co., Ltd		41,917	35,473	62,142	(5,114)	
		Innisfree Cosmetics India Private Limited		11,277	5,840	8,681	(681)	
AMOREPACIFIC ME FZ LLC		16	0	0	(398)			
AMOREPACIFIC AUSTRALIA PTY LTD		9,671	23,824	18,751	1,295			
Amorepacific Russia LLC		1,799	1,270	1,867	204			
AMOREPACIFIC (SHANGHAI) COSMETICS		395	0	0	(14)			

		CO , LTD					
		Tata's NATURAL ALCHEMY, LLC	22,978	12,120	8,942	(1,808)	
		Amorepacific UK Limited.					
전체 종속기업							

현금창출단위에 대한 손상차손 또는 손상차손환입 공시

(단위 : 백만원)

	AMOREPACIFIC Trading Co., Ltd
가중평균자본비용	0.137
영구성장률	0.000
손상차손	34,115

연결대상범위의 변동에 대한 공시

당기

		포함	제외	비고
연결대상범위의 변동	Amorepacific UK Limited.	포함		연결회사가 지분 100%를 신규 출자하여 설립되었습니다.
	(주)퍼시픽테크	포함		연결회사가 지분 100%를 신규 출자하여 설립되었습니다.
	Annick Goutal S A S		제외	AMOREPACIFIC EUROPE S.A.S 로 흡수합병되었습니다. Annick Goutal S.A.S은 2023년 12월 31일에 흡수 합병하였으며, Annick Goutal S.A.S은 동 일자로 청산되었습니다.
	AMOREPACIFIC US INVESTMENT, INC			
	AMOREPACIFIC GLOBAL OPERATION PTE LTD			
	Tata's NATURAL			

	ALCHEMY, LLC			
	(주)오타종패키징 퍼시픽			
	티비티글로벌성장 제2호투자조합			

전기

		포함	제외	비고
연결대상범위의 변동	Amorepacific UK Limited.			
	(주)퍼시픽테크			
	Annick Goutal S A S			
	AMOREPACIFIC US INVESTMENT, INC	포함		연결회사가 지분 100%를 신규 출자하여 설립되었습니다.
	AMOREPACIFIC GLOBAL OPERATION PTE LTD	포함		연결회사가 지분 90.83%를 신규 출자하여 설립되었습니다.
	Tata's NATURAL ALCHEMY, LLC	포함		연결회사가 지분 100%를 인수하였습니다.
	(주)오타종패키징 퍼시픽		제외	지분 60%를 처분하여 지배력을 상실하였습니다. 상호명이 (주)퍼시픽패키지에서 (주)오타종패키징퍼시픽으로 변경되었습니다.
	티비티글로벌성장 제2호투자조합		제외	지배력 재검토에 따라 관계기업으로 재분류 되었습니다.

3-2 중요한 회계정책 (연결)

재무제표 작성기준에 대한 공시

연결회사의 재무제표는 '주식회사 등의 외부감사에 관한 법률'에 따라 제정된 한국채택국제회계기준에 따라 작성되었습니다.

연결재무제표는 다음을 제외하고는 역사적 원가에 기초하여 작성하였습니다.

- 특정 금융자산과 금융부채(파생상품 포함), 공정가치로 측정하는 특정 유형자산과 투자부동산 유형
- 순공정가치로 측정하는 매각예정자산
- 확정급여제도와 공정가치로 측정하는 사외적립자산

한국채택국제회계기준은 연결재무제표 작성시 중요한 회계추정의 사용을 허용하고 있으며, 회계정책을 적용함에 있어 경영진의 판단을 요구하고 있습니다. 보다 복잡하고 높은 수준의 판단이 요구되는 부분이나 중요한 가정 및 추정이 요구되는 부분은 주석3에서 설명하고 있습니다.

회계정책의 변경에 대한 공시

2.2.1 연결회사가 채택한 제·개정 기준서 및 해석서

연결회사는 2023년 1월 1일로 개시하는 회계기간부터 다음의 제·개정 기준서 및 해석서를 신규로 적용하였습니다. 연결회사는 공표되었으나 시행되지 않은 기준서, 해석서, 개정사항을 조기적용한 바 없습니다.

(1) 기업회계기준서 제1117호 '보험계약'

이 기준서는 보험계약의 인식과 측정, 표시와 공시를 포함하는 보험계약에 대한 포괄적인 새로운 회계기준입니다. 기준서 제1117호 '보험계약'은 기준서 제1104호 '보험계약'을 대체합니다. 이 기준서는 보험계약을 발행한 기업의 유형과 관계없이 모든 유형의 보험계약(예: 생명보험, 손해보험, 원수보험계약 및 재보험계약)에 적용되고, 특정 보증과 재량적 참가 특성이 있는 투자계약에도 적용되며, 적용범위에서 제외되는 계약은 매우 적습니다. 이 기준서의 전반적인 목적은 보험계약에 대해 더 유용하고 일관되며 연관된 회계 측면을 모두 고려한 포괄적인 회계모형을 보험계약자에게 제공하는 것입니다. 이 기준서의 핵심은 일반모형에 기초하며, 다음의 사항이 추가됩니다.

- 직접 참가 특성이 있는 계약에 대한 특수한 적용 (변동수수료접근법)
- 주로 보장기간이 단기인 계약에 대한 간편법 (보험료배분접근법)

이 개정사항이 연결회사의 연결재무제표에 미치는 중요한 영향은 없습니다.

(2) 기업회계기준서 제1008호 '회계정책, 회계추정의 변경 및 오류' 개정 - 회계추정치의 정의

이 개정사항은 회계추정치의 변경, 회계정책의 변경과 오류수정을 명확히 구분하고 있습니다. 또한 개정 기준서는 기업이 회계추정치를 개발하기 위한 측정기법과 투입변수를 사용하는 방법을 명확히 하고 있습니다. 이 개정사항이 연결회사의 연결재무제표에 미치는 중요한 영향은 없습니다.

(3) 기업회계기준서 제1001호 '재무제표 표시' 개정 - 회계정책 공시

이 개정사항은 연결회사가 중요성 판단을 회계정책 공시에 적용 하는데 참고할 수 있는 요구사항과 지침을 제공합니다. 개정사항은 연결회사가 더 유용한 회계정책을 공시할 수 있도록 '유의적인' 회계정책의 공시를 '중요한' 회계정책의 공시로 변경해서 중요한 회계 정책을 공시하도록 요구하고, 연결회사가 공시할 회계정책을 정할 때 중요성 개념을 어떻게 적용해야 하는지에 대한 지침을 제공합니다. 이 개정사항은 연결회사의 회계정책 공시에 영향이 있으나 연결회사의 재무제표 항목의 측정, 인식 및 표시에 미치는 영향은 없습니다.

(4) 기업회계기준서 제1012호 '법인세' 개정 - 단일 거래에서 자산과 부채가 동시에 생기는 경우의 이연법인세

이 개정사항은 기업회계기준서 제1012호에 따른 최초 인식예외의 적용범위를 축소하여 리스와 사후처리 및 복구 관련 부채와 같이 동일한 금액으로 가산할 일시적차이와 차감할 일시적차이가 생기는 거래에 적용하지 않도록 하였습니다. 이 개정사항이 연결회사의 연결재무제표에 미치는 중요한 영향은 없습니다.

(5) 기업회계기준서 제1012호 '법인세' 개정 - 국제조세개혁 - 필라2 모범규칙

이 개정사항은 OECD의 글로벌최저한세 필라2 모범규칙의 시행에 따라 도입되었으며 다음의 내용을 포함합니다.

- 한시적으로 의무적용하는 예외 규정으로서 필라2 모범규칙을 시행하기 위하여 제정된 세법에 따라 발생하는 이연법인세 자산·부채를 인식·공시하지 않는 예외 규정
- 시행일 이전에 정보이용자가 필라2 모범규칙 시행에 따른 재무적 영향을 예측하는데에 도움이 될 수 있는 공시 요구사항

이연법인세 예외 의무 규정과 예외 규정 적용 사실의 공시는 즉시 시행됩니다. 나머지 공시 요구사항은 2023년 1월 1일 이후 시작하는 회계연도부터 적용되지만 2023년 12월 31일 또는 그 이전에 종료되는 중간기간에는 적용되지 않습니다.

한편, 연결회사의 매출액은 750백만 유로를 초과하며 필라2 모범규칙 적용 범위에 포함됩니다. 연결회사가 영업활동을 수행 중인 일부 국가에서 필라 2 법률이 제정될 예정이거나 실질적으로 제정되었습니다. 이 필라2 법률은 2024년 1월 1일에 시작하는 연결회사의 회계연도부터 적용됩니다. 연결회사는 제정될 예정이거나 실질적으로 제정된 필라2 법률의 범위에 포함되므로 2024년 12월 31일에 종료하는 회계연도의 필라2 법인세에 대한 잠재적 익스포저를 평가하는 중에 있으며, 대상 국가에서 세율이 대부분 최저한세율인 15%를 상회하고 있어서 영향이 크지 않을 것으로 판단됩니다.

2.2.2 연결회사가 적용하지 않은 제·개정 기준서 및 해석서

제정 또는 공표되었으나 2023년 1월 1일 이후 시작하는 회계연도에 시행일이 도래하지 않았고, 조기 적용하지 아니한 제·개정 기준서 및 해석서는 다음과 같습니다.

(1) 기업회계기준서 제1116호 '리스' 개정 - 판매후리스에서 발생하는 리스부채

기업회계기준서 제1116호 '리스' 개정사항은 판매자-리스이용자가 판매후리스 거래에서 생기는 리스부채 측정시, 계속 보유하는 사용권에 대해서는 어떠한 차손익 금액도 인식하지 않는다는 요구사항을 명확히 하였습니다.

이 개정사항은 2024년 1월 1일 이후 최초로 시작되는 회계연도부터 적용하되 기업회계 기준서 제 1116호의 최초 적용일 후에 체결된 판매후리스 거래에 소급하여 적용합니다. 조기 적용이 허용되며 그 사실은 공시되어야 합니다. 이 개정사항은 연결재무제표에 중요한 영향을 미치지 않을 것으로 예상됩니다.

(2) 기업회계기준서 제1001호 '재무제표 표시' 개정 - 부채의 유동·비유동 분류

기업회계기준서 제1001호 문단 69~76에 대한 개정사항은 부채의 유동·비유동 분류에 대한 다음의 요구사항을 명확히 합니다.

- 결제를 연기할 수 있는 권리의 의미
- 연기할 수 있는 권리가 보고기간말 현재 존재
- 기업이 연기할 수 있는 권리의 행사 가능성은 유동성 분류에 영향을 미치지 않음
- 전환부채의 내재파생상품 자체가 지분상품일 경우에만 부채의 조건이 유동성 분류에 영향을 미치지 않음

또한, 기업이 차입약정으로 인해 발생한 부채를 비유동부채로 분류하고, 결제를 연기할 수 있는 권

리가 보고기간 후 12개월 이내에 약정사항을 준수하는지 여부에 좌우될 때, 관련 정보 공시 요구사항이 도입되었습니다.

이 개정사항은 2024년 1월 1일 이후 최초로 시작되는 회계연도부터 적용하며 소급 적용 합니다. 연결회사는 개정사항이 현행 실무에 미칠 영향과 기존의 대출 약정에 재협상이 필요한지를 평가하고 있습니다.

(3) 기업회계기준서 제1007호 '현금흐름표', 제1107호 '금융상품:공시' 개정 - 공급자금융약정

공급자금융약정의 특징을 기술하고 그러한 약정에 대한 추가 공시를 요구하는 기업회계기준서 제 1007호 '현금흐름표', 제1107호 '금융상품: 공시' 가 개정되었습니다. 이 개정사항은 공급자금융약정이 기업의 부채와 현금흐름 및 유동성위험에 미치는 영향을 재무제표 이용자가 이해할 수 있도록 도움을 주기 위한 것입니다. 이 개정사항은 2024년 1월 1일 이후 최초로 시작되는 회계연도부터 적용됩니다. 조기 적용이 허용되며 그 사실은 공시되어야 합니다. 이 개정사항은 연결재무제표에 중요한 영향을 미치지 않을 것으로 예상됩니다.

(4) 기업회계기준서 제1001호 '재무제표 표시' 개정 - 가상자산 공시

이 개정사항은 가상자산 보유 및 발행에 따른 기업의 회계정책, 재무제표에 미치는 영향 등 재무제표 이용자에게 중요한 정보를 공시하도록 합니다. 가상자산을 직접 보유하는 경우, 고객 대신 보유하는 경우, 발행하는 경우 각각 관련 정보를 별도로 공시하도록 합니다. 이 개정은 2024년 1월 1일 이후 최초로 시작되는 회계연도부터 적용하며 소급적용합니다.

(5) 기업회계기준서 제1021호 '환율변동효과', 제1101호 '한국채택국제회계기준의 최초채택'개정 - 교환가능성 결여

다른 통화와의 교환가능성을 평가하고 교환가능성 결여 시 현물환율을 추정하도록 하며 그러한 영향에 대한 추가 공시를 요구하는 기업회계기준서 제1021호 '환율변동효과', 제1101호 '한국채택국제회계기준의 최초채택'이 개정되었습니다. 이 개정사항은 다른 통화와의 교환가능성 결여로 기업이 노출되는 위험 및 영향을 재무제표이용자가 이해할 수 있도록 도움을 주기 위한 것입니다.

이 개정사항은 2025년 1월 1일 이후 최초로 시작되는 회계연도부터 적용됩니다. 조기적용이 허용되며 그 사실은 공시되어야 합니다.

이 개정사항은 연결재무제표에 중요한 영향을 미치지 않을 것으로 예상됩니다.

연결기준에 대한 공시

연결회사는 기업회계기준서 제1110호 '연결재무제표'에 따라 연결재무제표를 작성하고 있습니다.

(1) 종속기업

종속기업은 연결회사가 지배하고 있는 모든 기업입니다. 연결회사가 투자한 기업에 관여해서 변동이익에 노출되거나 변동이익에 대한 권리가 있고, 투자한 기업에 대해 자신의 힘으로 그러한 이익에 영향을 미칠 능력이 있는 경우, 해당 기업을 지배한다고 판단합니다. 종속기업은 연결회사가 지배하게 되는 시점부터 연결재무제표에 포함되며, 지배력을 상실하는 시점에 연결재무제표에서 제외됩니다.

연결회사의 사업결합은 취득법으로 회계처리 됩니다. 이전대가는 취득일의 공정가치로 측정하고, 사업결합으로 취득한 식별가능한 자산·부채 및 우발부채는 취득일의 공정가치로 최초 측정하고 있습니다. 연결회사는 청산 시 순자산의 비례적 몫을 제공하는 비지배지분을 사업결합 건별로 판단하여 피취득자의 순자산 중 비례적 지분 또는 공정가치로 측정합니다. 그밖의 비지배지분은 다른 기준서의 요구사항이 없다면 공정가치로 측정합니다. 취득관련원가는 발생 시 당기비용으로 인식됩니다.

영업권은 이전대가, 피취득자에 대한 비지배지분의 금액과 취득자가 이전에 보유하고 있던 피취득자에 대한 지분의 취득일의 공정가치 합계액이 취득한 식별가능한 순자산을 초과하는 금액으로 인식됩니다. 이전대가 등이 취득한 종속기업 순자산의 공정가액보다 작다면, 그 차액은 당기손익으로 인식됩니다.

연결회사 내의 기업간에 발생하는 거래로 인한 채권, 채무의 잔액, 수익과 비용 및 미실현이익 등은 제거됩니다. 또한 종속기업의 회계정책은 연결회사에서 채택한 회계정책을 일관성 있게 적용하기 위해 차이가 나는 경우 수정됩니다.

지배력의 상실을 발생시키지 않는 비지배지분과의 거래는 비지배지분의 조정금액과 지급하거나 수취한 대가의 공정가치의 차이를 지배기업의 지분으로 자본에 직접 인식합니다.

연결회사가 지배력을 상실하는 경우 해당 기업에 대해 계속 보유하게 되는 지분은 동시점에 공정가치로 재측정되며, 관련 차액은 당기손익으로 인식됩니다.

(2) 관계기업

관계기업은 연결회사가 유의적 영향력을 보유하는 기업이며, 관계기업 투자는 최초에 취득원가로 인식하며 이후 지분법을 적용합니다. 연결회사와 관계기업간의 거래에서 발생한 미실현이익은 연결회사의 관계기업에 대한 지분에 해당하는 부분만큼 제거 됩니다. 또한 관계기업 투자에 대한 객관적인 손상의 징후가 있는 경우 관계기업 투자의 회수가가능액과 장부금액과의 차이는 손상차손으로 인식됩니다.

(3) 동일지배 하의 사업결합

동일지배 하에 있는 기업간 사업결합은 장부금액법으로 회계처리 됩니다. 사업결합으로 이전받는 자산과 부채는 최상위지배기업의 재무제표에 포함된 장부금액으로 측정하나, 재무제표가 작성되지

않는 경우에는 피취득자의 재무제표상 자산과 부채의 장부금액으로 측정하고 있습니다. 또한, 이전 받는 자산과 부채의 장부금액 및 관련 기타포괄손익누계액의 합계액과 이전대가의 차이는 자본잉여금으로 반영하고 있습니다.

외화거래의 회계정책에 대한 기술

(1) 기능통화와 표시통화

연결회사는 연결회사 내 개별기업의 재무제표에 포함되는 항목들을 각각의 영업활동이 이루어지는 주된 경제환경에서의 통화('기능통화')를 적용하여 측정하고 있습니다. 지배기업의 기능통화는 대한민국 원화이며, 연결재무제표는 대한민국 원화로 표시되어 있습니다.

(2) 외화거래와 보고기간말의 환산

외화거래는 거래일의 환율 또는 재측정되는 항목인 경우 평가일의 환율을 적용한 기능통화로 인식되고, 외화거래의 결제나 화폐성 외화 자산·부채의 환산에서 발생하는 외환차이는 당기손익으로 인식됩니다.

비화폐성 금융자산·부채로부터 발생하는 외환차이는 공정가치 변동손익의 일부로 보아 당기손익-공정가치측정 금융상품으로부터 발생하는 외환차이는 당기손익으로, 기타포괄손익-공정가치측정 금융상품의 외환차이는 기타포괄손익에 포함하여 인식됩니다.

(3) 표시통화로의 환산

연결회사의 표시통화와 다른 기능통화를 가진 모든 연결회사 내 개별기업의 경영성과와 재무상태는 다음과 같은 방법으로 연결회사의 표시통화로 환산하고 있습니다.

- 1) 자산과 부채는 보고기간말의 환율로 환산하고 있습니다.
- 2) 수익과 비용은 해당기간의 평균환율로 환산하고 있습니다.
- 3) 위 1), 2)의 환산에서 발생하는 외환차이는 기타포괄손익으로 인식하고 있습니다.

종속기업에 대한 지배력을 상실하는 경우, 자본항목으로 인식한 외환차이의 누계액은 처분손익을 인식하는 시점에 당기손익으로 재분류하고 있습니다.

해외기업의 취득에서 발생하는 영업권과 공정가치 조정액은 취득하는 회사의 자산·부채로 간주하며, 보고기간말 환율로 환산하고 있습니다.

금융자산의 회계정책에 대한 기술

(1) 분류

연결회사는 다음의 측정 범주로 금융자산을 분류합니다.

- 당기손익-공정가치측정 금융자산
- 기타포괄손익-공정가치측정 금융자산
- 상각후원가측정 금융자산

금융자산은 금융자산의 관리를 위한 사업모형과 금융자산의 계약상 현금흐름 특성에 근거하여 분류합니다.

공정가치로 측정하는 금융자산의 손익은 당기손익 또는 기타포괄손익으로 인식합니다. 채무상품에 대한 투자는 해당 자산을 보유하는 사업모형에 따라 당기손익 또는 기타포괄손익으로 인식합니다. 연결회사는 금융자산을 관리하는 사업모형을 변경하는 경우에만 채무상품을 재분류합니다.

단기매매항목이 아닌 지분상품에 대한 투자는 최초 인식시점에 후속적인 공정가치 변동을 기타포괄손익으로 표시할 것을 지정하는 취소불가능한 선택을 할 수 있습니다. 지정되지 않은 지분상품에 대한 투자의 공정가치 변동은 당기손익으로 인식합니다.

(2) 측정

연결회사는 최초 인식시점에 금융자산을 공정가치로 측정하며, 당기손익-공정가치 측정 금융자산이 아닌 경우에 해당 금융자산의 취득이나 해당 금융부채의 발행과 직접 관련되는 거래원가는 공정가치에 가산합니다. 당기손익-공정가치측정 금융자산의 거래원가는 당기손익으로 비용처리합니다.

내재파생상품을 포함하는 복합계약은 계약상 현금흐름이 원금과 이자로만 구성되어 있는지를 결정할 때 해당 복합계약 전체를 고려합니다.

① 채무상품

금융자산의 후속적인 측정은 금융자산의 계약상 현금흐름 특성과 그 금융자산을 관리하는 사업모형에 근거합니다. 연결회사는 채무상품을 다음의 세 범주로 분류합니다.

(가) 상각후원가

계약상 현금흐름을 수취하기 위해 보유하는 것이 목적인 사업모형 하에서 금융자산을 보유하고, 계약상 현금흐름이 원리금만으로 구성되어 있는 자산은 상각후원가로 측정합니다. 상각후원가로 측정하는 금융자산으로서 위험회피관계의 적용 대상이 아닌 금융자산의 손익은 해당 금융자산을 제거하거나 손상할 때 당기손익으로 인식합니다. 유효이자율법에 따라 인식하는 금융자산의 이자수익은 '금융수익'에 포함됩니다.

(나) 기타포괄손익-공정가치측정 금융자산

계약상 현금흐름의 수취와 금융자산의 매도 둘 다를 통해 목적을 이루는 사업모형 하에서 금융자산을 보유하고, 계약상 현금흐름이 원리금만으로 구성되어 있는 금융자산은 기타포괄손익-공정가치로 측정합니다. 손상차손(환입)과 이자수익 및 외환손익을 제외하고는, 기타포괄손익-공정가치로 측정하는 금융자산의 손익은 기타포괄손익으로 인식합니다. 금융자산을 제거할 때에는 인식한 기타포괄손익누계액을 자본에서 당기손익으로 재분류합니다. 유효이자율법에 따라 인식하는 금융자산의 이

자수익은 '금융수익'에 포함됩니다. 외환손익은 '기타영업외수익 또는 기타영업외비용'으로 표시하고 손상차손은 '기타영업외비용'으로 표시합니다.

(다) 당기손익-공정가치측정 금융자산

상각후원가 측정이나 기타포괄손익-공정가치측정 금융자산이 아닌 채무상품은 당기손익-공정가치로 측정됩니다. 위험회피관계가 적용되지 않는 당기손익-공정가치측정 채무상품의 손익은 당기손익으로 인식하고 발생한 기간에 손익계산서에 '금융수익 또는 금융비용'으로 표시합니다.

② 지분상품

연결회사는 모든 지분상품에 대한 투자를 후속적으로 공정가치로 측정합니다. 공정가치 변동을 기타포괄손익으로 표시할 것을 선택한 지분상품에 대해 기타포괄손익으로 인식한 금액은 해당 지분상품을 제거할 때에도 당기손익으로 재분류하지 않습니다. 이러한 지분상품에 대한 배당수익은 연결회사가 배당을 받을 권리가 확정된 때 '기타수익'으로 당기손익으로 인식합니다.

당기손익-공정가치로 측정하는 금융자산의 공정가치 변동은 손익계산서에 '금융수익 또는 금융비용'으로 표시합니다. 기타포괄손익-공정가치로 측정하는 지분상품에 대한 손상차손(환입)은 별도로 구분하여 인식하지 않습니다.

(3) 손상

연결회사는 미래전망정보에 근거하여 상각후원가로 측정하거나 기타포괄손익-공정가치로 측정하는 채무상품에 대한 기대신용손실을 평가합니다. 손상 방식은 신용위험의 유의적인 증가 여부에 따라 결정됩니다. 단, 매출채권에 대해 연결회사는 채권의 최초 인식시점부터 전체기간 기대신용손실을 인식하는 간편법을 적용합니다.

(4) 인식과 제거

금융자산의 정형화된 매입 또는 매도는 매매일에 인식하거나 제거합니다. 금융자산은 현금흐름에 대한 계약상 권리가 소멸하거나 금융자산을 양도하고 소유에 따른 위험과 보상의 대부분을 이전한 경우에 제거됩니다.

연결회사가 금융자산을 양도한 경우라도 채무자의 채무불이행시의 소구권 등으로 양도한 금융자산의 소유에 따른 위험과 보상의 대부분을 연결회사가 보유하는 경우에는 이를 제거하지 않고 그 양도 자산 전체를 계속하여 인식하되, 수취한 대가를 금융부채로 인식합니다. 해당 금융부채는 재무상태표에 '차입금'으로 분류하고 있습니다.

(5) 금융상품의 상계

금융자산과 부채는 인식한 자산과 부채에 대해 법적으로 집행가능한 상계권리를 현재 보유하고 있고, 순액으로 결제하거나 자산을 실현하는 동시에 부채를 결제할 의도를 가지고 있을 때 상계하여 재무상태표에 순액으로 표시합니다. 법적으로 집행가능한 상계권리는 미래사건에 좌우되지 않으며, 정상적인 사업과정의 경우와 채무불이행의 경우 및 지급불능이나 파산의 경우에도 집행가능한 것을 의미합니다.

파생금융상품의 회계정책에 대한 기술

파생상품은 파생상품 계약 체결 시점에 공정가치로 최초 인식되며 이후 공정가치로 재측정됩니다. 위험회피회계의 적용 요건을 충족하지 않는 파생상품의 공정가치변동은 거래의 성격에 따라 '금융수익(비용)'으로 손익계산서에 인식됩니다.

매출채권 및 기타채권의 회계정책에 대한 기술

매출채권은 유의적인 금융요소를 포함하지 않는 경우에는 무조건적인 대가의 금액으로, 유의적인 금융요소를 포함하는 경우에는 공정가치로 최초 인식합니다. 매출채권은 후속적으로 유효이자율법을 적용한 상각후원가에 손실충당금을 차감하여 측정됩니다.

재고자산 측정의 회계정책에 대한 기술

재고자산은 원가와 순실현가능가치 중 작은 금액으로 표시되고, 재고자산의 원가는 상품과 원재료, 보조재료, 저장품에 대해서는 이동평균법을, 제품과 반제품, 재공품에 대해서는 총평균법을, 미착품에 대해서는 개별법에 따라 결정됩니다.

매각예정으로 분류된 비유동자산이나 처분자산집단의 회계정책에 대한 기술

비유동자산(또는 처분자산집단)은 장부금액이 매각거래를 통하여 주로 회수되고, 매각될 가능성이 매우 높은 경우에 매각예정으로 분류되며, 그러한 자산은 장부금액과 순공정가치 중 작은 금액으로 측정됩니다.

유형자산의 회계정책에 대한 기술

유형자산은 원가에서 감가상각누계액과 손상차손누계액을 차감하여 표시됩니다. 역사적원가는 자산의 취득에 직접적으로 관련된 지출을 포함합니다.

토지를 제외한 자산은 취득원가에서 잔존가치를 제외하고, 다음의 추정 경제적 내용연수에 걸쳐 정액법으로 상각됩니다.

유형자산에 대한 세부 정보 공시

	건물	구축물	기계장치	차량운반구	공구와기구	집기	기타유형자산
내용연수 기술, 유형 자산	10 - 60년	10 - 20년	5 - 20년	6년	1 - 5년	2 - 5년	10년

차입원가의 회계정책에 대한 기술

적격자산을 취득 또는 건설하는데 발생한 차입원가는 해당 자산을 의도된 용도로 사용할 수 있도록 준비하는 기간 동안 자본화되고, 적격자산을 취득하기 위한 특정목적차입금의 일시적 운용에서 발생한 투자수익은 당 회계기간 동안의 자본화 가능 차입원가에서 차감됩니다. 기타 차입원가는 발생 기간에 비용으로 인식됩니다.

정부보조금에 대한 회계정책에 대한 기술

정부보조금은 보조금의 수취와 정부보조금에 부가된 조건의 준수에 대한 합리적인 확신이 있을 때 공정가치로 인식됩니다. 자산관련보조금은 이연수익으로 인식하여 자산의 내용연수에 걸쳐 체계적이고 합리적인 기준으로 당기손익에 인식되며, 수익관련보조금은 이연하여 정부보조금의 교부목적과 관련된 비용이 발생하는 기간에 수익으로 인식됩니다.

무형자산 및 영업권의 회계정책에 대한 기술

영업권은 주석 2.3(1)에서 설명한 방식으로 측정되며, 원가에서 손상차손누계액을 차감한 금액으로 표시되고 있습니다.

영업권을 제외한 무형자산은 역사적 원가로 최초 인식되고, 원가에서 상각누계액과 손상차손누계액을 차감한 금액으로 표시됩니다.

내부적으로 창출한 무형자산인 소프트웨어 개발비는 기술적 실현가능성, 미래경제적효익 등을 포함한 자산 인식요건이 충족된 시점 이후에 발생한 지출금액의 합계입니다. 회원권은 이용 가능 기간에 대하여 예측가능한 제한이 없으므로 내용연수가 한정되지 않아 상각되지 않습니다. 한정된 내용연수를 가지는 다음의 무형자산은 추정내용연수동안 정액법으로 상각됩니다.

무형자산에 대한 세부 정보 공시

	산업재산권	소프트웨어	기타무형자산
내용연수 기술, 영업권 외의 무형자산	5 - 20년	5 - 10년	2 - 15년

투자부동산의 회계정책에 대한 기술

임대수익이나 투자차익을 목적으로 보유하고 있는 부동산은 투자부동산으로 분류됩니다. 투자부동산은 최초 인식시점에 원가로 측정되며, 최초 인식 후에는 원가에서 감가상각누계액과 손상차손누계액을 차감한 금액으로 표시됩니다. 투자부동산 중 토지를 제외한 투자부동산은 추정 경제적 내용연수 10~60년 동안 정액법으로 상각됩니다.

비금융자산 손상의 회계정책에 대한 기술

영업권이나 내용연수가 비한정인 무형자산에 대하여는 매년, 상각대상 자산에 대하여는 자산손상을 시사하는 징후가 있을 때 손상검사를 수행하고 있으며, 종속기업투자주식 및 관계기업투자주식 등에 대해서는 장부금액이 회수가능하지 않을 것이라는 징후가 있을 때 손상검사를 수행합니다. 손상차손은 회수가능액(사용가치 또는 처분부대원가를 차감한 공정가치 - 순공정가치 중 높은 금액)을 초과하는 장부금액만큼 인식되고 영업권 이외의 비금융자산에 대한 손상차손은 매 보고기간말에 환입가능성이 검토됩니다.

자산의 회수가능액은 자산 또는 현금창출단위의 사용가치와 순공정가치 중 큰 금액이며 개별자산별로 결정하나 해당 개별자산의 현금유입이 다른 자산이나 자산집단의 현금유입과 거의 독립적으로 창출되지 않는 경우 해당 개별자산이 속한 현금창출단위별로 결정됩니다. 자산의 장부금액이 회수가능액을 초과하는 경우 자산은 손상된 것으로 보며 자산의 장부금액을 회수가능액으로 감소시키게 됩니다.

사용가치는 해당 자산의 기대 미래현금흐름의 추정치를 화폐의 시간가치와 해당 자산의 위험에 대한 시장의 평가를 반영한 세전할인율로 할인한 현재가치로 평가하고 있습니다. 순공정가치는 최근 거래가격을 고려하고 있습니다. 그러한 거래가 식별되지 않는 경우 적절한 평가모델을 사용하여 결정하고 있습니다. 이러한 계산에는 평가배수, 상장주식의 시가 또는 기타 공정가치 지표를 이용하고 있습니다.

연결회사는 개별자산이 배부된 각각의 현금흐름창출단위에 대하여 작성된 구체적인 재무예산/예측을 기초로 손상금액을 계산하고 있습니다. 재무예산/예측은 일반적으로 5년간의 기간을 다루며 더 긴 기간에 대해서는 영구성장률을 계산하여 5년 이후의 기간에 적용하고 있습니다.

손상차손은 손상된 자산의 기능과 일관된 비용항목으로 하여 당기손익에 반영하고 있습니다. 영업권을 제외한 자산에 대하여 매 보고기간말에 과거에 인식한 자산의 손상차손이 더 이상 존재하지 않거나 또는 감소하였다는 것을 시사하는 징후가 있는지 여부를 평가하며 그러한 징후가 있는 경우 회수가능액을 추정하고 있습니다. 과거에 인식한 영업권을 제외한 자산의 손상차손은 직전 손상차손의 인식시점 이후 해당 자산의 회수가능액을 결정하는데 사용된 추정치에 변화가 있는 경우에 한하여 손상차손을 인식하지 않았을 경우의 자산의 장부금액의 상각 후 잔액을 한도로 장부금액을 회수가능액으로 증가시키고 이러한 손상차손환입은 당기손익에 반영하고 있습니다.

비금융자산의 손상과 관련된 추가 공시는 다음 주석에서도 제공됩니다.

- 유의적인 가정에 대한 공시 : 주석 3

매입채무 및 기타채무의 회계정책에 대한 기술

매입채무와 기타채무는 연결회사가 보고기간말 전에 재화나 용역을 제공받았으나 지급되지 않은 부채입니다. 해당 채무는 무담보이며, 보통 인식 후 30일 이내에 지급됩니다. 매입채무와 기타채무는 지급기일이 보고기간 후 12개월 후가 아니라면 유동부채로 표시되었습니다. 해당 채무들은 최초로 공정가치로 인식되고 후속적으로 유효이자율법을 적용한 상각후원가로 측정됩니다.

금융부채의 회계정책에 대한 기술

(1) 분류 및 측정

연결회사의 당기손익-공정가치측정 금융부채는 단기매매목적의 금융상품입니다. 주로 단기간 내에 재매입할 목적으로 부담하는 금융부채는 단기매매금융부채로 분류됩니다. 또한, 위험회피회계의 수단으로 지정되지 않은 파생상품이나 금융상품으로부터 분리된 내재파생상품도 단기매매금융부채로 분류됩니다.

당기손익-공정가치측정 금융부채, 금융보증계약, 금융자산의 양도가 제거조건을 충족하지 못하는 경우에 발생하는 금융부채를 제외한 모든 비파생금융부채는 상각후원가로 측정하는 금융부채로 분류되고 있으며, 재무상태표 상 '매입채무', '차입금' 및 '기타금융부채' 등으로 표시됩니다.

특정일에 의무적으로 상환해야 하는 우선주는 부채로 분류됩니다. 이러한 우선주에 대한 유효이자율법에 따른 이자비용은 다른 금융부채에서 인식한 이자비용과 함께 손익계산서 상 '금융비용'으로 인식됩니다.

(2) 제거

금융부채는 계약상 의무가 이행, 취소 또는 만료되어 소멸되거나 기존 금융부채의 조건이 실질적으로 변경된 경우에 재무상태표에서 제거됩니다. 소멸하거나 제3자에게 양도한 금융부채의 장부금액과 지급한 대가(양도한 비현금자산이나 부담한 부채를 포함)의 차액은 당기손익으로 인식합니다.

금융보증의 회계정책에 대한 기술

연결회사가 제공한 금융보증계약은 최초 인식시 공정가치로 측정되며, 후속적으로는다음 중 큰 금액으로 측정하여 연결재무상태표 상 '기타부채'로 인식됩니다.

(1) 금융상품의 손상규정에 따라 산정한 손실충당금

(2) 최초 인식금액에서 기업회계기준서 제1115호에 따라 인식한 이익누계액을 차감한 금액

총당부채의 회계정책에 대한 기술

과거사건의 결과로 현재의 법적의무나 의제의무가 존재하고, 그 의무를 이행하기 위한 자원의 유출 가능성이 높으며, 당해 금액의 신뢰성 있는 추정이 가능한 경우 판매보증총당부채, 복구총당부채 및 소송총당부채 등을 인식하고 있습니다. 총당부채는 의무를 이행하기 위하여 예상되는 지출액의 현재가치로 측정되며, 시간경과로 인한 총당부채의 증가는 이자비용으로 인식됩니다.

법인세의 회계정책에 대한 기술

법인세비용은 당기법인세와 이연법인세로 구성됩니다. 법인세는 기타포괄손익이나 자본에 직접 인식된 항목과 관련된 금액은 해당 항목에서 직접 인식하며, 이를 제외하고는 당기손익으로 인식됩니다.

법인세비용은 보고기간말 현재 제정됐거나 실질적으로 제정된 세법을 기준으로 측정됩니다.

경영진은 적용 가능한 세법 규정이 해석에 따라 달라질 수 있는 상황에 대하여 연결회사가 세무신고 시 적용한 세무정책에 대하여 주기적으로 평가하고 있습니다. 연결회사는 세무당국에 납부할 것으로 예상되는 금액에 기초하여 당기법인세비용을 인식합니다.

이연법인세의 회계정책에 대한 기술

이연법인세는 자산과 부채의 장부금액과 세무기준액의 차이로 발생하는 일시적 차이에 대하여 장부금액을 회수하거나 결제할 때의 예상 법인세효과로 인식됩니다. 다만, 사업결합 이외의 거래에서 자산·부채를 최초로 인식할 때 발생하는 이연법인세자산과 부채는 그 거래가 회계이익이나 과세소득에 영향을 미치지 않는다면 인식되지 않습니다.

이연법인세자산은 차감할 일시적 차이가 사용될 수 있는 미래 과세소득의 발생가능성이 높은 경우에 인식됩니다.

종속기업, 관계기업 및 공동기업 투자지분과 관련된 가산할 일시적 차이에 대해 소멸시점을 통제할 수 있는 경우, 그리고 예측가능한 미래에 일시적 차이가 소멸하지 않을 가능성이 높은 경우를 제외하고 이연법인세부채를 인식하고 있습니다. 또한 이러한 자산으로부터 발생하는 차감할 일시적 차이에 대하여 일시적 차이가 예측가능한 미래에 소멸할 가능성이 높고 일시적 차이가 사용될 수 있는 과세소득이 발생할 가능성이 높은 경우에만 이연법인세자산을 인식하고 있습니다.

이연법인세자산과 부채는 법적으로 당기법인세자산과 당기법인세부채를 상계할 수 있는 권리를 연결회사가 보유하고 있으며, 동시에 이연법인세자산과 부채가 동일한 과세당국에 의해서 부과되는 법인세와 관련이 있으면서 순액으로 결제할 의도가 있는 경우에 상계됩니다. 당기법인세 자산과 부채는 법적으로 상계할 수 있는 권리를 연결회사가 보유하고 있고, 순액으로 결제할 의도가 있거나 자산을 실현하는 동시에 부채를 결제하려는 의도가 있는 경우에 상계합니다.

종업원급여의 회계정책에 대한 기술

(1) 퇴직급여

연결회사의 퇴직연금제도는 확정기여제도와 확정급여제도로 구분됩니다. 확정기여제도는 연결회사가 고정된 금액의 기여금을 별도 기금에 지급하는 퇴직연금제도이며, 기여금은 종업원이 근무 용역을 제공하였을 때 비용으로 인식됩니다. 확정급여제도는 확정기여제도를 제외한 모든 퇴직연금제도입니다.

일반적으로 확정급여제도는 연령, 근속연수나 급여수준 등의 요소에 의하여 종업원이 퇴직할 때 지급받을 퇴직연금급여의 금액이 확정됩니다. 확정급여제도와 관련하여 재무상태표에 계상된 부채는 보고기간말 현재 확정급여채무의 현재가치에서 사외적립자산의 공정가치를 차감한 금액입니다. 확정급여채무는 매년 독립된 보험계리인에 의해 예측단위적립방식에 따라 산정되며, 확정급여채무의 현재가치는 그 지급시점과 만기가 유사한 우량회사채의 이자율로 기대미래현금유출액을 할인하여 산정됩니다. 한편, 순확정급여부채와 관련한 재측정요소는 기타포괄손익으로 인식됩니다.

제도개정, 축소 또는 정산이 발생하는 경우에는 과거근무원가 또는 정산으로 인한 손익은 당기손익으로 인식됩니다.

(2) 기타장기종업원급여

연결회사 내 일부 기업들은 장기 근속 임직원에게 장기종업원급여를 제공하고 있습니다. 이 급여를 받을 수 있는 권리는 주로 10년 이상의 장기간 근무한 임직원에게만 주어집니다. 기타장기종업원급여는 확정급여제도와 동일한 방법으로 측정되며, 근무원가, 기타장기종업원급여부채의 순이자 및 재측정요소는 당기손익으로 인식됩니다. 또한, 이러한 부채는 매년 독립적이고 적격한 보험계리사에 의해 평가됩니다.

(3) 주식기준보상

종업원에게 부여한 주식결제형 주식기준보상은 부여일에 지분상품의 공정가치로 측정되며, 가득기간에 걸쳐 종업원 급여비용으로 인식됩니다. 가득될 것으로 예상되는 지분상품의 수량은 매 보고기간말에 비시장성과조건을 고려하여 재측정되며, 당초 추정치로부터의 변동액은 당기손익과 자본으로 인식됩니다.

주식선택권의 행사시점에 신주를 발행할 때 직접적으로 관련되는 거래비용을 제외한순유입액은 자본금(명목가액)과 주식발행초과금으로 인식됩니다.

수익인식 회계정책에 대한 기술

(1) 수행의무 식별

연결회사는 고객에게 화장품, 생활용품, 식품 등 재화를 판매하는 사업을 주로 영위하고 있습니다. 재화 판매 외 별도로 제공하는 용역은 계약을 분리하여 수익을 인식하고 있어, 수행의무의 식별은 연결재무제표에 중대한 영향을 미치지 않습니다.

(2) 변동대가

연결회사는 고객에게 재화를 공급하는 계약에서 고객의 매출을 증진시키기 위한 목적으로 장려금 등을 지급하거나, 반품을 허용하기 때문에 고객에게서 받았거나 받을 대가가 변동될 수 있습니다.

연결회사는 받을 권리를 갖게 될 대가를 더 잘 예측할 것으로 예상하는 방법을 사용하여 변동 대가를 추정하고, 향후 이미 인식한 누적 수익금액 중 유의적인 부분을 되돌리지 않을 가능성이 매우 높은 금액까지만 변동대가를 거래가격에 포함하여 수익을 인식합니다. 기업이 받았거나 받을 대가 중에서 권리를 갖게 될 것으로 예상하지 않는 금액은 환불부채로 계상합니다.

(3) 거래가격의 배분

연결회사는 고객이 재화를 구매하면 향후 제품 구매 시 할인된 가격으로 구매할 수 있는 보상점수를 부여하는 고객충성제도를 운영하고 있으며, 해당 고객선택권은 별도의 수행의무로 식별됩니다.

연결회사는 매출과 관련하여 받았거나 받을 대가의 공정가치를 상대적 개별 판매가격을 기초로 보상점수와 재화의 판매에 배분합니다.

리스의 회계정책에 대한 기술

연결회사는 다양한 소매매장, 사무실, 자동차 등을 리스하고 있습니다. 리스계약은 일반적으로 1~40년의 고정기간으로 체결되지만 아래 ②에서 설명하는 연장선택권이 있을 수 있습니다. 리스조건은 개별적으로 협상되며 다양한 계약조건을 포함합니다. 리스계약에 따라 부과되는 다른 제약은 없지만 리스자산을 차입금의 담보로 제공할 수는 없습니다.

연결회사는 리스된 자산을 사용할 수 있는 리스개시일에 사용권자산과 이에 대응하는 부채를 인식합니다. 각 리스료는 리스부채의 상환과 금융원가로 배분합니다. 금융원가는 각 기간의 리스부채 잔액에 대하여 일정한 기간 이자율이 산출되도록 계산된 금액을 리스기간에 걸쳐 당기손익으로 인식합니다. 사용권자산은 리스개시일부터 사용권자산의 내용연수 종료일과 리스기간 종료일 중 이른 날까지의 기간동안 감가상각합니다.

리스에서 생기는 자산과 부채는 최초에 현재가치기준으로 측정합니다. 리스부채는 다음 리스료의 순현재가치를 포함합니다.

- 받을 리스 인센티브를 차감한 고정리스료(실질적인 고정리스료 포함)
- 지수나 요율(이율)에 따라 달라지는 변동리스료
- 잔존가치보증에 따라 리스이용자가 지급할 것으로 예상되는 금액
- 리스이용자가 매수선택권을 행사할 것이 상당히 확실한 경우에 그 매수선택권의 행사가격
- 리스기간이 리스이용자의 종료선택권 행사를 반영하는 경우에 그 리스를 종료하기 위하여 부담하는 금액

리스의 내재이자율을 쉽게 산정할 수 있는 경우 그 이자율로 리스료를 할인합니다. 내재이자율을 쉽게 산정할 수 없는 경우에는 리스이용자가 비슷한 경제적 환경에서 비슷한 기간에 걸쳐 비슷한 담보로 사용권자산과 가치가 비슷한 자산을 획득하는 데 필요한 자금을 차입한다면 지급해야 할 이자율인 리스이용자의 증분차입이자율을 사용합니다.

사용권자산은 다음 항목들로 구성된 원가로 측정합니다.

- 리스부채의 최초 측정금액
- 받은 리스 인센티브를 차감한 리스개시일이나 그 전에 지급한 리스료
- 리스이용자가 부담하는 리스개설직접원가
- 복구원가의 추정치

단기리스나 소액자산 리스와 관련된 리스료는 정액법에 따라 당기손익으로 인식합니다. 단기리스는 리스기간이 12개월 이하인 리스이며, 소액리스자산은 소액의 사무실비품 등으로 구성되어 있습니다.

① 변동리스료

일부 부동산 리스는 매장에서 생기는 매출에 연동되는 변동리스료 조건을 포함합니다. 개별 매장의 경우, 리스료의 최대 100%까지 변동리스료 지급 조건을 따르며 리스료 산정 시 매출액에 적용되는 비율 또한 그 범위가 넓습니다. 변동리스료를 지급하는 계약조건은 신규 매장의 고정원가 최소화를 포함하여 다양한 이유로 사용됩니다. 매출에 연동하는 변동리스료는 변동리스료를 유발하는 조건이 생기는 기간에 당기손익으로 인식합니다.

② 연장선택권 및 종료선택권

연결회사 전체에 걸쳐 다수의 부동산 및 시설장치 리스계약에 연장선택권 및 종료선택권을 포함하

고 있습니다. 이러한 조건들은 계약 관리 측면에서 운영상의 유연성을 극대화하기 위해 사용됩니다. 보유하고 있는 대부분의 연장선택권 및 종료선택권은 해당 임대인이 아니라 연결회사가 행사할 수 있습니다.

③ 잔존가치보증

계약기간 동안 리스원가를 최적화하기 위해 연결회사는 시설장치 리스와 관련하여 잔존가치보증을 제공 하기도 합니다.

보고부문의 회계정책에 대한 기술

영업부문별 정보는 최고경영의사결정자에게 보고되는 방식에 기초하여 공시됩니다 (주석 4 참조). 최고경영의사결정자는 영업부문에 배부될 자원과 영업부문의 성과를 평가하는데 책임이 있으며, 전략적 의사결정을 수행하는 대표이사를 최고의사결정자로 보고 있습니다.

재무제표의 승인에 대한 공시

연결회사의 연결재무제표는 2024년 1월 30일자로 이사회에서 승인되었으며, 정기주주총회에서 수정승인될 수 있습니다.

3-3 중요한 회계추정 및 가정 (연결)

영업권의 손상차손

영업권의 손상여부를 검토하기 위한 현금창출단위의 회수가능금액은 사용가치의 계산에 기초하여 결정됩니다(주석 11 참조).

법인세

연결회사의 과세소득에 대한 법인세는 다양한 국가의 세법 및 과세당국의 결정을 적용하여 산정되므로 최종 세효과를 산정하는 데에는 불확실성이 존재합니다(주석 26참조).

연결회사는 특정 기간동안 과세소득의 일정 금액을 투자, 임금증가 등에 사용하지 않았을 때 세법에서 정하는 방법에 따라 산정된 법인세를 추가로 부담합니다. 따라서, 해당 기간의 당기법인세와 이 연법인세를 측정할 때 이에 따른 세효과를 반영하여야 하고, 이로 인해 연결회사가 부담할 법인세는 각 연도의 투자, 임금증가 등의 수준에 따라 달라지므로 최종 세효과를 산정하는데에는 불확실성이 존재합니다.

환불부채

연결회사는 고객에게 재화 판매 후 고객이 반품할 것으로 예상되는 재화에 대하여 환불부채를 인식하고 있습니다. 판매시점에 판매경로별로 누적된 경험에 기초하여 기댓값 방법으로 반품율을 예측하고 있으며, 연결회사의 수익은 예측된 반품율의 변동에 영향을 받습니다.

고객충성제도

연결회사는 고객충성제도에 따라 보상점수에 배분할 수취대가에 대해서, 제공될 제품의 공정가치에 근거하여 추정하고 있으며, 과거 경험에 기초한 기대회수율과 기대회수시점을 고려하고 있습니다 (주석 18 참조).

금융상품의 공정가치

활성시장에서 거래되지 않는 금융상품의 공정가치는 원칙적으로 평가기법을 사용하여 결정됩니다. 연결회사는 보고기간말 현재 중요한 시장상황에 기초하여 다양한 평가기법의 선택 및 가정에 대한 판단을 하고 있습니다(주석 38 참조).

금융자산의 손상

금융자산의 손실총당금은 부도위험 및 기대손실을 등에 대한 가정에 기초하여 측정됩니다. 연결회사는 이러한 가정의 설정 및 손상모델에 사용되는 투입변수의 선정에 있어서 연결회사의 과거 경험, 현재 시장 상황, 재무보고일 기준의 미래전망정보 등을 고려하여 판단합니다.

비금융자산의 손상

연결회사는 매 보고기간 말 마다 모든 비금융자산에 대하여 손상징후의 존재 여부를 평가합니다. 영업권과 비한정 내용연수의 무형자산에 대해서는 매년 또는 손상징후가 있는 경우에 손상검사를 수행합니다. 기타 비금융자산에 대해서는 매년 장부금액이 회수가능하지 않을 것이라는 징후가 있는지 검토하고 그러한 징후가 있을 때 손상검사를 수행합니다. 회사는 이러한 손상검사를 위해 해당 자산의 사용가치 또는 공정가치에서 처분부대원가를 뺀 금액 중 더 많은 금액으로 회수가능액을 측정하여 해당 자산의 장부금액과 비교하고 있습니다. 사용가치를 계산하기 위하여 경영진은 해당 자산이나 현금창출단위로부터 발생하는 미래기대현금흐름을 추정하고 동 미래기대현금흐름의 현재가치를 계산하기 위한 적절한 할인율을 선택하여야 합니다. 주요 가정의 세부사항은 주석 1.3에 기술하였습니다.

자산이나 현금창출단위의 회수가능액이 장부금액에 미달하는 경우 자산의 장부금액을 감소시키며 즉시 당기손익으로 인식하고 있습니다.

사업결합으로 취득한 영업권은 사업결합으로 인한 시너지효과의 혜택을 받게 될 것으로 기대되는 각 현금창출단위에 배분합니다. 현금창출단위에 대한 손상차손은 우선, 현금창출단위에 배분된 영업권의 장부금액을 감소시키고, 그 다음 현금창출단위에 속하는 다른 자산 각각의 장부금액에 비례하여 자산의 장부금액을 감소시키고 있습니다. 영업권에 대해 인식한 손상차손은 후속기간에 환입할 수 없습니다. 매 보고기간말에 영업권을 제외한 자산에 대해 과거기간에 인식한 손상차손이 더 이상 존재하지 않거나 감소된 것을 시사하는 징후가 있는지를 검토하고 직전 손상차손의 인식시점 이후 회수가능액을 결정하는 데 사용된 추정치에 변화가 있는 경우에만 환입합니다. 손상차손환입으로 증가된 장부금액은 과거에 손상차손을 인식하기 전 장부금액의 감가상각 또는 상각 후 잔액을 초과할 수 없습니다.

순확정급여부채(자산)

순확정급여부채(자산)의 현재가치는 보험수리적방식에 의해 결정되는 다양한 요소 들, 특히 할인율의 변동에 영향을 받습니다(주석 20 참조).

리스

리스기간을 산정할 때에 경영진은 연장선택권을 행사하거나 종료선택권을 행사하지 않을 경제적 유인이 생기게 하는 관련되는 사실 및 상황을 모두 고려합니다. 연장선택권의 대상 기간(또는 종료선택권의 대상 기간)은 리스이용자가 연장선택권을 행사할 것(또는 행사하지 않을 것)이 상당히 확실한 경우에만 리스기간에 포함됩니다.

매장, 창고, 비품 리스의 경우 일반적으로 가장 관련된 요소는 다음과 같습니다.

- 종료하기 위해(연장하지 않기 위해) 유의적인 벌과금을 부담해야 한다면 일반적으로 연결회사가 연장선택권을 행사하는 것이(종료선택권을 행사하지 않는 것이) 상당히 확실합니다.
- 리스개량에 유의적인 잔여 가치가 있을 것으로 예상되는 경우 일반적으로 연결회사가 연장선택권을 행사하는 것이(종료선택권을 행사하지 않는 것이) 상당히 확실합니다.
- 위 이외의 경우 연결회사는 과거 리스 지속기간과 원가를 포함한 그 밖의 요소와 리스된 자산을 대체하기 위해 요구되는 사업 중단을 고려합니다.

연결회사는 유의적인 원가나 사업 중단 없이도 자산을 대체할 수 있으므로 사무실과 차량운반구 리스에서 대부분의 연장선택권은 리스부채에 포함하지 않습니다.

선택권이 실제로 행사되거나(행사되지 않거나) 연결회사가 선택권을 행사할(행사하지 않을) 의무를 부담하게 되는 경우에 리스기간을 다시 평가합니다. 리스이용자가 통제할수 있는 범위에 있고 리스기간을 산정할 때에 영향을 미치는 유의적인 사건이 일어나거나 상황에 유의적인 변화가 있을 때에만 연결회사는 연장선택권을 행사할 것(또는 행사하지 않을 것)이 상당히 확실한지의 판단을 변경합니다(주석 13 참조).

재고자산의 순실현가능가치 측정

재고자산은 취득원가와 순실현가능가치 중 낮은 금액으로 측정하고 있습니다. 순실현가능가치 측정은 예상판매가격 및 예상판매비용의 추정이 필요하며, 이러한 추정에 경영진의 판단이 중요한 역할을 하게 됩니다(주석 8 참조).

금융보증부채

금융보증계약에 따른 금융보증부채는 최초에 공정가치로 인식하고, 최초 인식 후 신용위험의 유의적인 변경에 근거한 기대신용손실 손실충당금을 추정하고 있습니다.

3-4 부문별 정보 (연결)

보고부문을 식별하기 위하여 사용한 요소에 대한 기술

경영진은 영업전략을 수립하는 최고경영의사결정자가 검토하는 보고정보에 기초하여 영업부문을 결정하고 있습니다. 최고경영의사결정자는 사업본부별 제품 측면에서 영업정보를 검토하고 있습니다.

제품과 용역에 대한 공시

	주요재화
--	------

화장품사업부문	화장품 및 생활용품 등
기타사업부문	화장품용기, 헤어 등
주기	화장품사업부문에는 DB(Daily Beauty) 사업부문을 포함하고 있습니다.

영업부문에 대한 공시

당기

(단위 : 백만원)

			매출액	영업이익
기업 전체 총계	영업부문	화장품사업부문	3,830,720	136,374
		기타부문	190,623	15,627
기업 전체 총계			4,021,343	152,001

전기

(단위 : 백만원)

			매출액	영업이익
기업 전체 총계	영업부문	화장품사업부문	4,317,399	251,212
		기타부문	177,558	20,688
기업 전체 총계			4,494,957	271,901

지역에 대한 공시

당기

(단위 : 백만원)

			영업수익
지역	한국		2,535,714
	아시아		1,120,118
	북미		297,711
	기타지역		67,800
지역			4,021,343

전기

(단위 : 백만원)

			영업수익
지역	한국		2,784,677
	아시아		1,476,517
	북미		183,281

	기타지역	50,482
지역		4,494,957

주요 고객에 대한 공시

연결회사 매출액의 10% 이상을 차지하는 외부고객은 없습니다.

3-5 범주별 금융상품 (연결)

금융상품에 대한 세부 정보 공시

당기

(단위 : 백만원)

		금융상품				금융상품 합계
		금융자산, 범주		금융부채, 범주		
		상각후원가측정금융 자산	기타포괄손익-공정 가치측정 금융자산	당기손익-공정가치 측정금융자산	상각후원가로 측정하 는 금융부채	
금융자산 합계		1,285,252	119,066	1,109,839		2,514,157
금융자산 합계	현금및현금성자산	628,998				628,998
	유동성 금융기관예치 금	81,074		27,400		108,474
	비유동성 금융기관예 치금	4,467		24,730		29,197
	유동성 채무증권	140,070				140,070
	비유동성 상각후원가 측정금융자산	1,337				1,337
	매출채권	315,036				315,036
	유동성 기타수취채권	45,535				45,535
	비유동성 기타수취채 권	66,042				66,042
	기타유동자산	2,693				2,693
	비유동성 기타포괄손 익-공정가치측정금 용자산		119,066			119,066
	유동성 파생상품자산			96,444		96,444
	유동성 당기손익-공 정가치측정금융자산			902,250		902,250
	비유동성 파생상품자 산			25,014		25,014
비유동성 당기손익- 공정가치측정금융자 산			34,001		34,001	
금융부채 합계					644,541	644,541
금융부채 합계	매입채무				63,096	63,096
	단기차입금				277,109	277,109

	기타지급채무				135,940	135,940
	기타유동부채				150,452	150,452
	기타비유동부채				17,944	17,944
비고	비유동성 상각후원가 측정금융자산 - 국공 채로 구성되어 있습 니다(주석 7 참조).기 타유동자산 - 미수수 익으로 구성되어 있 습니다(주석 15 참조).	비유동성 기타포괄손 익-공정가치측정금 용자산 - 상장주식 등 지분상품으로 구 성되어 있습니다(주 석 7 참조).	유동성 금융기관예치 금 - 수익형증권으로 구성되어 있습니다 (주석 7 참조).유동성 당기손익-공정가치 측정금융자산 - 수익 형증권으로 구성되어 있습니다(주석 7 참 조).비유동성 금융기 관예치금 - 변액연금 보험으로 구성되어 있습니다(주석 7 참 조).비유동성 당기손 익-공정가치측정금 용자산 - 수익형증권 , 전환상환우선주, 전 환우선주, 사모투자 신탁 및 보통주 등 지 분상품으로 구성되어 있습니다(주석 7 참 조).	기타유동부채 - 예수 보증금, 미지급비용, 미지급배당금, 환불 부채로 구성되어 있 습니다(주석 19참조).기타비유동부채 - 예수보증금, 미지급 비용으로 구성되어 있습니다(주석 19 참 조).		

전기

(단위 : 백만원)

		금융상품				금융상품 합계
		금융자산, 범주			금융부채, 범주	
		상각후원가측정금융 자산	기타포괄손익-공정 가치측정 금융자산	당기손익-공정가치 측정금융자산	상각후원가로 측정하 는 금융부채	
금융자산 합계		1,337,030	224,478	832,793		2,394,301
금융자산 합계	현금및현금성자산	650,066				650,066
	유동성 금융기관예치 금	181,669		24,400		206,069
	비유동성 금융기관예 치금	4,986		22,190		27,176
	유동성 채무증권	59,535				59,535
	비유동성 상각후원가 측정금융자산	430				430
	매출채권	300,983				300,983
	유동성 기타수취채권	65,949				65,949
	비유동성 기타수취채 권	70,579				70,579
	기타유동자산	2,833				2,833
	비유동성 기타포괄손 익-공정가치측정금 용자산		224,478			224,478

	유동성 파생상품자산			1,454		1,454
	유동성 당기손익-공 정가치측정금융자산			752,553		752,553
	비유동성 파생상품자 산			0		
	비유동성 당기손익- 공정가치측정금융자 산			32,196		32,196
금융부채 합계					612,355	612,355
금융부채 합계	매입채무				57,624	57,624
	단기차입금				240,914	240,914
	기타지급채무				155,562	155,562
	기타유동부채				148,766	148,766
	기타비유동부채				9,489	9,489
비고	비유동성 상각후원가 측정금융자산 - 국공 채로 구성되어 있습 니다(주석 7 참조).기 타유동자산 - 미수수 익으로 구성되어 있 습니다(주석 15 참조).	비유동성 기타포괄손 익-공정가치측정금 용자산 - 상장주식 등 지분상품으로 구 성되어 있습니다(주 석 7 참조).	유동성 금융기관예치 금 - 수익형증권으로 구성되어 있습니다 (주석 7 참조).유동성 당기손익-공정가치 측정금융자산 - 수익 형증권으로 구성되어 있습니다(주석 7 참 조).비유동성 금융기 관예치금 - 변액연금 보험으로 구성되어 있습니다(주석 7 참 조).비유동성 당기손 익-공정가치측정금 용자산 - 수익형증권 , 전환상환우선주, 전 환우선주, 사모투자 신탁 및 보통주 등 지 분상품으로 구성되어 있습니다(주석 7 참 조).	기타유동부채 - 예수 보증금, 미지급비용, 미지급배당금, 환불 부채로 구성되어 있 습니다(주석 19참조).기타비유동부채 - 예수보증금, 미지급 비용으로 구성되어 있습니다(주석 19 참 조).		

금융상품의 손익

당기

(단위 : 백만원)

	당기손익-공정가치 측정금융자산	기타포괄손익-공정 가치측정 금융자산	상각후원가로 측정 하는 금융자산	상각후원가로 측정 하는 금융부채
평가/처분손익(당 기손익)	48,529			
파생상품평가손익	120,004			

평가/처분손익(기타포괄손익)		(91,303)		
배당금수익		788		
이자수익			22,073	
외환손익			8,715	(691)
대손상각비			(810)	
평가이익				0
이자비용				(12,066)
비고			제1116호 '리스' 기준서가 적용되는 이자수익과 이자비용은 제외되었습니다.	제1116호 '리스' 기준서가 적용되는 이자수익과 이자비용은 제외되었습니다.

전기

(단위 : 백만원)

	당기손익-공정가치 측정금융자산	기타포괄손익-공정가치 측정 금융자산	상각후원가로 측정하는 금융자산	상각후원가로 측정하는 금융부채
평가/처분손익(당기손익)	(8,561)			
파생상품평가손익	1,454			
평가/처분손익(기타포괄손익)		42,650		
배당금수익		9		
이자수익			15,055	
외환손익			40,721	(16,104)
대손상각비			(2,674)	
평가이익				192
이자비용				(7,592)
비고				

3-6 현금및현금성자산 (연결)

당기

(단위 : 백만원)

		현금및현금성자산 합계	비고
금융자산, 분류	현금	12,885	
	보통예금	113,317	
	당좌예금	117,302	
	기타예금	385,494	

금융자산, 분류	628,998	현금및현금성자산은 취득일 현재 만기가 3개월 이내에 도래하는 은행예치금을 포함하고 있습니다.
----------	---------	---

전기

(단위 : 백만원)

		현금및현금성자산 합계	비고
금융자산, 분류	현금	12,247	
	보통예금	174,969	
	당좌예금	71,756	
	기타예금	391,094	
금융자산, 분류		650,066	

3-7 금융자산 (연결)

금융자산의 공시

당기

(단위 : 백만원)

			유동	비유동
금융자산, 범주	금융기관예치금	수익형증권	27,400	0
		변액연금보험	0	24,730
	당기손익-공정가치 측정금융자산	수익형증권	902,250	0
		파생상품자산	96,444	25,014
		전환상환우선주 등 채무상품	0	15,206
		전환우선주 등 지분상품	0	1,752
		보통주 등 지분상품	0	2,221
		사모투자신탁	0	14,822
금융자산, 범주		1,026,094	83,745	

전기

(단위 : 백만원)

			유동	비유동
금융자산, 범주	금융기관예치금	수익형증권	24,400	0

	당기손익-공정가치 측정금융자산	변액연금보험	0	22,190
		수익형증권	752,553	0
		파생상품자산	1,454	0
		전환상환우선주 등 채무상품	0	14,302
		전환우선주 등 지분상품	0	1,752
		보통주 등 지분상품	0	4,292
		사모투자신탁	0	11,850
금융자산, 범주			778,407	54,386

기타포괄손익-공정가치 측정 항목으로 지정된 지분상품 투자의 공정가치에 대한 공시

당기

(단위 : 백만원)

			비유동성 지분증권	비고
지분상품	시장성있는 지분증권	China Tourism Group Duty Free Corporation Limited	62,857	
		Waldencast	39,379	
		(주)케어젠	10,185	당기 중 신규 취득 하였습니다.
	시장성없는 지분증권		6,645	
지분상품			119,066	

전기

(단위 : 백만원)

			비유동성 지분증권	비고
지분상품	시장성있는 지분증권	China Tourism Group Duty Free Corporation Limited	185,744	
		Waldencast	32,088	
		(주)케어젠	0	
	시장성없는 지분증권		6,646	
지분상품			224,478	

손실충당금의 변동내역과 금융상품 총 장부금액의 변동내역에 관한 설명

당기

(단위 : 백만원)

	기타포괄손익-공정가치측정 금융자산
기초장부금액	224,478
취득	10,015
평가 및 처분	(115,427)
기타	0
기말장부금액	119,066
기타포괄손익지분증권처분이익잉여금대체	

전기

(단위 : 백만원)

	기타포괄손익-공정가치측정 금융자산
기초장부금액	5,409
취득	138,355
평가 및 처분	53,302
기타	27,412
기말장부금액	224,478
기타포괄손익지분증권처분이익잉여금대체	3,514

신용위험에 대한 공시

총당금 설정률표에 대한 공시

당기

(단위 : 백만원)

		유동매출채권
장부금액	총장부금액	321,339
	차감: 손실충당금	(6,303)
장부금액		315,036

전기

(단위 : 백만원)

		유동매출채권
장부금액	총장부금액	306,301

	차감: 손실충당금	(5,318)
장부금액		300,983

매출채권의 대손충당금의 변동

당기

(단위 : 백만원)

	공시금액
기초금액	5,318
대손상각비	611
매출채권 상각	0
상각채권 회수	0
환산차이	374
기말금액	6,303

전기

(단위 : 백만원)

	공시금액
기초금액	3,672
대손상각비	1,388
매출채권 상각	(9)
상각채권 회수	64
환산차이	203
기말금액	5,318

연체되거나 손상된 금융자산에 대한 공시

당기

(단위 : 백만원)

			기타 유동채권	기타 비유동채권
장부금액	총장부금액	미수금	9,150	0
		금융리스채권	316	616
		대여금	16,380	30,646
		보증금	20,358	34,781
	차감: 손실충당금		(669)	0
장부금액			45,535	66,042

전기

(단위 : 백만원)

			기타 유동채권	기타 비유동채권
장부금액	총장부금액	미수금	10,545	0
		금융리스채권	1,787	1,909
		대여금	30,519	17,319
		보증금	23,767	51,351
	차감: 손실충당금		(669)	0
장부금액			65,949	70,579

연체되거나 손상된 상각후원가측정 금융자산에 대한 공시

당기

(단위 : 백만원)

			유동	비유동
장부금액	총장부금액	금융기관예치금	81,074	4,467
		유동성 채무증권	140,070	0
		국공채	0	1,337
		미수수익	2,693	0
	차감: 손실충당금		0	0
장부금액			223,837	5,804

전기

(단위 : 백만원)

			유동	비유동
장부금액	총장부금액	금융기관예치금	181,669	4,986
		유동성 채무증권	59,535	0
		국공채	0	430
		미수수익	2,833	0
	차감: 손실충당금		0	0
장부금액			244,037	5,416

3-8 재고자산 (연결)

당기

(단위 : 백만원)

		공시금액
총 재고자산		462,832
총 재고자산	제상품	310,538

	원재료	66,967
	보조재료	27,249
	기타	58,078

전기

(단위 : 백만원)

		공시금액
총 재고자산		459,962
총 재고자산	제상품	309,855
	원재료	74,094
	보조재료	22,645
	기타	53,368

기간동안 비용으로 인식한 재고자산의 원가

당기

(단위 : 백만원)

		총장부금액
비용으로 인식한 재고자산 금액		873,484

전기

(단위 : 백만원)

		총장부금액
비용으로 인식한 재고자산 금액		1,029,623

재고자산 평가 및 폐기손실

당기

(단위 : 백만원)

		총장부금액
재고자산평가 및 폐기손실		28,959

전기

(단위 : 백만원)

		총장부금액
재고자산평가 및 폐기손실		47,066

3-9 관계기업투자주식 (연결)

관계기업에 대한 공시

당기

(단위 : 백만원)

		소재지	주요 영업활동	지분율	지분법적용 투자지분	비고
전체 관계기업 투자 금액	Taiwan AMORE Co.,Ltd.	대만	화장품 판매	0.500	2,263	
	Rationale Group Pty Ltd	호주	화장품 제조 및 판매	0.490	46,280	
	파트너원 밸류업 제 2호 PEF	대한민국	국내외 기업투자	0.297	1,410	
	(주)코스알엑스	대한민국	화장품 판매	0.394	237,108	
	(주)비비디오코리아	대한민국	광고대행 및 광고물 제작	0.300	2,144	
	AP&M 뷰티 패션 합 자조합	대한민국	국내외 기업투자	0.490	4,899	
	스마트AP- WE엔택 트펀드1호	대한민국	국내외 기업투자	0.366	11,255	
	(주)베르상스퍼시픽	대한민국	초자 용기 제조 및 판 매	0.400	27,897	
	(주)스파크핏	대한민국	애견관련 서비스	0.238	0	
	티비티글로벌성장제 2호투자조합	대한민국	국내외 기업투자	0.537	15,879	지분 과반수를 초과 하지만 유한책임조합 원으로서 지배력을 행사할 수 없어 관계 기업투자주식으로 분 류하였습니다.
	(주)오타총패키징퍼 시픽	대한민국	인쇄 및 지기가공 제 조 및 판매	0.400	16,599	
	(주)투슬래시포	대한민국	화장품 판매	0.200	409	
안취태평양다업유한 공사	중국	차류 가공	0.800	0	연결대상 종속기업에 해당하지만 중요하지 아니하여 연결대상에 서 제외하였습니다.	
전체 관계기업 투자금액					366,143	

전기

(단위 : 백만원)

		소재지	주요 영업활동	지분율	지분법적용 투자지분	비고
전체 관계기업 투자 금액	Taiwan AMORE Co.,Ltd.	대만	화장품 판매	0.500	2,252	
	Rationale Group Pty Ltd	호주	화장품 제조 및 판매	0.490	49,255	
	파트너원 밸류업 제 2호 PEF	대한민국	국내외 기업투자	0.297	1,439	
	(주)코스알엑스	대한민국	화장품 판매	0.400	194,334	
	(주)비비디오코리아	대한민국	광고대행 및 광고물	0.300	1,971	

			제작			
AP&M 뷰티 패션 합 자조합	대한민국	국내외 기업투자		0.490	4,986	
스마트AP- WE엔택 트펀드1호	대한민국	국내외 기업투자		0.366	9,397	
(주)베르상스퍼시픽	대한민국	초자 용기 제조 및 판 매		0.400	27,691	
(주)스파크넷	대한민국	애견관련 서비스		0.261	4,323	주식을 추가 취득한 에 따라 기존 당기손 익-공정가치측정 금 용자산에서 관계기업 투자주식으로 분류변 경 하였습니다.
티비티글로벌성장제 2호투자조합	대한민국	국내외 기업투자		0.537	16,339	
(주)오타총패키징퍼 시픽	대한민국	인쇄 및 지기가공 제 조 및 판매		0.400	17,579	상호명이 ㈜퍼시픽패 키지에서 ㈜오타총패 키징퍼시픽으로 변경 되었습니다.
(주)투스래시포	대한민국	화장품 판매		0.200	402	
안휘태평양다업유한 공사	중국	차류 가공		0.800	0	연결대상 종속기업에 해당하지만 중요하지 아니하여 연결대상에 서 제외하였습니다.
전체 관계기업 투자금액					329,968	

관계기업주식의 변동내역

당기

(단위 : 백만원)

	Taiwan AMORE Co.,Ltd.	Rationale Group Ply Ltd	파트너면 발류업 제2호 PEF	(주)코스알렉스	(주)비비디오코리아	AP&M 뷰티 패션 합자 조합	스마트AP- WE엔택트 펀드1호	(주)베르상스퍼시픽	(주)스파크넷	티비티글로벌성장제 2호투자조합	(주)오타총패키징퍼시 픽	(주)투스래시포	전체 관계기업 투자금 액 합계
기초 장부금액	2,252	49,255	1,439	194,334	1,971	4,986	9,397	27,691	4,323	16,339	17,579	402	329,968
취득													
처분	0	0	0	(3,064)	0	0	(549)	0	0	0	0	0	(3,613)
대체													
차분법 손익	(24)	(4,129)	(29)	45,838	353	(87)	1,156	290	(770)	(460)	(928)	7	41,219
차분법 자본변동	0	1,154	0	0	0	0	1,251	(84)	0	0	(54)	0	2,287
배당	0	0	0	0	(180)	0	0	0	0	0	0	0	(180)
손상	0	0	0	0	0	0	0	0	(3,552)	0	0	0	(3,552)
환상차익	35	0	0	0	0	0	0	0	0	0	0	0	35
기말 장부금액	2,263	46,280	1,410	237,106	2,144	4,899	11,255	27,897	0	15,879	16,599	409	366,143

전기

(단위 : 백만원)

	Taiwan AMORE Co.,Ltd.	Rationale Group Ply Ltd	파트너면 발류업 제2호 PEF	(주)코스알렉스	(주)비비디오코리아	AP&M 뷰티 패션 합자 조합	스마트AP- WE엔택트 펀드1호	(주)베르상스퍼시픽	(주)스파크넷	티비티글로벌성장제 2호투자조합	(주)오타총패키징퍼시 픽	(주)투스래시포	전체 관계기업 투자금 액 합계
기초 장부금액	2,350	51,796	1,467	182,832	2,253	4,672	9,752	27,165					282,307
취득	0	0	0	0	0	0	0	0	4,015	0	0	402	4,417
처분	0	0	0	0	0	0	(842)	0	0	(935)	0	0	(1,777)
대체	0	0	0	0	0	0	0	0	1,344	17,242	15,333	0	33,919
차분법 손익	(12)	(2,621)	(28)	11,520	318	314	511	544	(1,036)	32	2,259	0	11,801

지분법자본변동	(252)	80	0	(18)	0	0	(24)	(38)	0	0	(13)	0	(265)
배당	0	0	0	0	(600)	0	0	0	0	0	0	0	(600)
순성													
환산차이	166	0	0	0	0	0	0	0	0	0	0	0	166
기말 장부금액	2,252	49,255	1,439	194,334	1,971	4,966	9,397	27,691	4,323	16,339	17,579	402	329,968

관계기업의 요약 재무정보

당기

(단위 : 백만원)

		유동자산	비유동자산	유동부채	비유동부채	영업수익	영업이익(손실)	당기순손익	비고
전체 관계기업 투자 금액	Taiwan AMORE Co.,Ltd.	4,351	544	301	70	4,118	(92)	(48)	
	Rationale Group Pty Ltd	10,551	20,013	7,614	9,169	28,527	(5,400)	(6,649)	
	파트너원 발류업 제 2호 PEF	4,771	0	25	0	18	(82)	(84)	
	(주)코스알엑스	278,972	15,366	56,627	5,731	486,714	164,038	130,042	
	(주)비비디오코리아	17,900	1,802	12,279	275	16,642	1,076	1,116	
	AP&M 뷰티 패션 합자조합	5,311	4,687	0	0	46	(177)	(177)	
	스마트AP- WE연택 트랜드1호	5,326	25,440	11	0	5,883	5,158	5,158	
	(주)베르상스퍼시픽	34,945	32,074	6,461	240	54,609	(510)	416	
	(주)스파크넷	4,034	3,039	5,444	271	6,012	(4,573)	(4,686)	
	티비티글로벌성장제 2호투자조합	626	29,352	430	0	7	(854)	(854)	
	(주)오디종패키징퍼시픽	13,611	39,979	10,344	121	49,316	(2,000)	(2,127)	
	(주)투솔래시포	926	108	105	0	1,525	36	35	

전기

(단위 : 백만원)

		유동자산	비유동자산	유동부채	비유동부채	영업수익	영업이익(손실)	당기순손익	비고
전체 관계기업 투자 금액	Taiwan AMORE Co.,Ltd.	4,573	526	325	271	4,502	(57)	(25)	
	Rationale Group Pty Ltd	14,393	23,403	5,863	11,911	29,449	(3,491)	(3,445)	
	파트너원 발류업 제 2호 PEF	4,844	0	0	0	12	(84)	(84)	
	(주)코스알엑스	114,839	16,065	23,470	7,195	204,287	53,202	40,544	
	(주)비비디오코리아	15,816	1,711	10,648	307	19,870	838	1,061	
	AP&M 뷰티 패션 합자조합	5,689	4,487	0	0	2,176	643	643	
	스마트AP- WE연택 트랜드1호	2,567	23,128	12	0	2,113	1,395	1,395	
	(주)베르상스퍼시픽	30,912	35,849	6,345	305	62,580	3,125	2,330	
	(주)스파크넷	5,129	4,411	5,365	151	3,567	(3,933)	(3,975)	손익은 전기 취득 및 대체시점 이후 발생 내역입니다.
	티비티글로벌성장제 2호투자조합	1,488	28,927	12	0	510	60	60	손익은 전기 취득 및 대체시점 이후 발생

									내역입니다.
(주)오타종패키징퍼 시픽	12,328	43,609	10,471	79	8,188	(639)	(666)	손익은 전기 취득 및 대체시점 이후 발생 내역입니다.	
(주)투슬래시포	874	43	9	14	0	0	0	손익은 전기 취득 및 대체시점 이후 발생 내역입니다.	

관계기업 지분의 장부금액 조정

당기

(단위 : 백만원)

		순자산	연결실체지분율	순자산 지분금액	투자차액	지분법적용 투자지분	비고
전체 관계기업 투자 금액	Taiwan AMORE Co.,Ltd.	4,524	0.500	2,263	0	2,263	
	Rationale Group Pty Ltd	13,781	0.490	6,752	39,528	46,280	
	파트너원 밸류업 제 2호 PEF	4,746	0.297	1,410	0	1,410	
	(주)코스알엑스	228,556	0.394	90,051	147,057	237,108	코스알엑스 순자산 중 비지배지분(주식 보상비용)에 대한 몫 은 제외되었습니다.
	(주)비비디오코리아	7,148	0.300	2,144	0	2,144	
	AP&M 뷰티 패션 합 자조합	9,998	0.490	4,899	0	4,899	
	스마트AP- WE엔택 트펀드1호	30,755	0.366	11,266	(11)	11,255	
	(주)베르상스퍼시픽	60,318	0.400	24,127	3,770	27,897	
	(주)스파크넷	1,358	0.238	323	(323)	0	
	티비티글로벌성장제 2호투자조합	29,548	0.537	15,879	0	15,879	
(주)오타종패키징퍼 시픽	43,125	0.400	17,250	(651)	16,599		
(주)투슬래시포	929	0.200	186	223	409		

전기

(단위 : 백만원)

		순자산	연결실체지분율	순자산 지분금액	투자차액	지분법적용 투자지분	비고
전체 관계기업 투자 금액	Taiwan AMORE Co.,Ltd.	4,503	0.500	2,252	0	2,252	
	Rationale Group Pty Ltd	20,022	0.490	9,811	39,444	49,255	
	파트너원 밸류업 제 2호 PEF	4,844	0.297	1,439	0	1,439	
	(주)코스알엑스	95,365	0.400	38,146	156,188	194,334	코스알엑스 순자산 중 비지배지분(주식 보상비용)에 대한 몫

							은 제외되었습니다.
	(주)비비디오코리아	6,572	0.300	1,971	0	1,971	
	AP&M 뷰티 패션 합 자조합	10,176	0.490	4,986	0	4,986	
	스마트AP- WE연택 트펀드1호	25,683	0.366	9,408	(11)	9,397	
	(주)베르상스퍼시픽	60,111	0.400	24,044	3,647	27,691	
	(주)스파크넷	4,024	0.261	1,049	3,274	4,323	
	티비티글로벌성장제 2호투자조합	30,403	0.537	16,339	0	16,339	
	(주)오타종패키징퍼 시픽	45,387	0.400	18,155	(576)	17,579	
	(주)투슬래시포	894	0.200	179	223	402	

3-10 유형자산 (연결)

유형자산에 대한 세부 정보 공시

당기

(단위 : 백만원)

		취득원가	상각누계액	장부금액 합계
유형자산 합계		4,328,970	(1,561,373)	2,767,597
유형자산 합계	토지	971,890	0	971,890
	건물	1,691,666	(411,118)	1,280,548
	구축물	81,505	(43,741)	37,764
	기계장치	674,943	(434,967)	239,977
	차량운반구	2,779	(1,920)	859
	공구와기구	176,937	(157,960)	18,976
	집기비품	669,069	(505,847)	163,222
	기타유형자산	9,235	(5,820)	3,416
	건설중인자산	50,947	0	50,947

전기

(단위 : 백만원)

		취득원가	상각누계액	장부금액 합계
유형자산 합계		4,366,812	(1,546,125)	2,820,687
유형자산 합계	토지	981,431	(288)	981,143
	건물	1,664,974	(372,174)	1,292,800
	구축물	82,514	(42,825)	39,689
	기계장치	680,028	(410,054)	269,974
	차량운반구	2,881	(2,126)	755
	공구와기구	170,175	(148,954)	21,221

	집기비품	726,594	(564,032)	162,562
	기타유형자산	9,499	(5,672)	3,827
	건설중인자산	48,716	0	48,716

유형자산에 대한 변동내역

당기

(단위 : 백만원)

	토지	건물	구축물	기계장치	차량운반구	공구외기구	집기비품	기타유형자산	건설중인자산	유형자산 합계
기초 장부금액	981,143	1,292,800	39,689	269,974	755	21,221	162,562	3,827	48,716	2,820,687
취득	17,383	1,460	1,646	13,202	362	12,060	44,910	346	89,583	180,952
대체	(21,610)	33,958	851	3,695	132	46	1,288	3	(86,134)	(67,771)
차분	(5,026)	(988)	(450)	(1,018)	(202)	(7)	(5,533)	(252)	(1,221)	(14,697)
감가상각비	0	(46,336)	(4,246)	(44,816)	(189)	(14,360)	(35,215)	(741)	0	(145,903)
손상차손	0	0	0	(1,104)	0	0	(4,973)	40	0	(6,037)
기타										
연결범위 변동										
환산차이	0	(348)	274	44	0	16	180	194	2	364
기말 장부금액	971,890	1,280,548	37,764	239,977	659	18,976	163,222	3,416	50,947	2,767,597
비고										취득 - 관련 국고보조금 98백만원이 차감된 금액입니다. 대체 - 투자부동산으로 대체된 금액을 포함하고 있습니다. 손상차손 - 당기 이전에 인식한 손상차손 일부가 환입되었습니다.

전기

(단위 : 백만원)

	토지	건물	구축물	기계장치	차량운반구	공구외기구	집기비품	기타유형자산	건설중인자산	유형자산 합계
기초 장부금액	986,812	1,348,091	41,219	306,819	705	25,410	178,765	3,884	28,245	2,919,950
취득	0	3,929	2,332	14,917	351	11,032	37,583	503	49,053	119,700
대체	144	16,798	648	9,307	0	38	1,224	0	(28,159)	0
차분	(13)	(5)	(62)	(353)	(13)	0	(9,725)	(157)	(29)	(10,377)
감가상각비	0	(47,123)	(3,895)	(51,103)	(257)	(15,200)	(50,919)	(584)	0	(169,081)
손상차손	0	0	751	0	0	0	230	0	0	981
기타	(45)	46	0	0	0	0	0	0	0	1
연결범위 변동	(5,755)	(25,673)	(719)	(9,257)	(31)	0	2,615	0	(410)	(39,230)
환산차이	0	(3,263)	(565)	(356)	0	(59)	2,789	181	16	(1,257)
기말 장부금액	981,143	1,292,800	39,689	269,974	755	21,221	162,562	3,827	48,716	2,820,687
비고										손상차손 - 전기 이전에 인식한 손상차손 일부가 환입되었습니다. 연결범위 변동 - 전기 중 연결범위에 포함되거나 제외된 효과입니다.

당기

(단위 : 백만원)

	판매비와 관리비	매출원가	기능별 항목 합계
감가상각비	79,935	65,968	145,903
비고	연구개발비에 배부된 내역을 포함한 금액입니다.		

전기

(단위 : 백만원)

	판매비와 관리비	매출원가	기능별 항목 합계
감가상각비	96,451	72,630	169,081
비고	연구개발비에 배부된 내역을 포함한 금액입니다.		

담보로 제공된 유형자산에 대한 공시

당기

(단위 : 백만원)

	금융부채, 분류	
	단기차입금	
	유형자산	
	토지	토지와 건물
유형자산	5,999	44,183
담보설정금액	18,000	18,000
관련 금액	15,000	15,000
담보권자	KDB산업은행	KDB산업은행

전기

(단위 : 백만원)

	금융부채, 분류	
	단기차입금	
	유형자산	
	토지	토지와 건물
유형자산		
담보설정금액		
관련 금액		
담보권자		

3-11 무형자산 (연결)

무형자산 및 영업권의 변동내역에 대한 공시

당기

(단위 : 백만원)

	영업권	산업재산권	소프트웨어	기타의무형자산	무형자산 및 영업권 합계
기초 장부금액	596,995	75,568	113,500	70,314	856,377
취득	0	229	32,042	11,008	43,279
대체	0	6,155	13,794	(19,949)	
처분	0	(37)	(136)	(1,157)	(1,330)
무형자산상각비	0	(3,708)	(37,753)	(1,432)	(42,893)
손상차손	(4,479)		(13,919)		(18,398)
손상차손환입				952	952
사업결합 등 연결범위 변동					
환산차이	1,753	762	128	550	3,193
기말 장부금액	594,269	78,969	107,656	60,286	841,180
비고					

전기

(단위 : 백만원)

	영업권	산업재산권	소프트웨어	기타의무형자산	무형자산 및 영업권 합계
기초 장부금액	503,790	32,674	127,440	39,533	703,437
취득	0	221	16,676	23,201	40,098
대체	0	3,537	7,147	(10,684)	0
처분	(4,067)	(2)	(1,229)	(855)	(6,153)
무형자산상각비	0	(4,449)	(36,863)	(272)	(41,584)
손상차손	0	0	(24)	(1,162)	(1,186)
손상차손환입					
사업결합 등 연결범위 변동	110,250	49,410	539	23,559	183,758
환산차이	(12,978)	(5,823)	(186)	(3,006)	(21,993)
기말 장부금액	596,995	75,568	113,500	70,314	856,377
비고					사업결합 등 연결범위 변동 - 연결범위에 포 함되거나 제외된 효과 입니다.

당기

(단위 : 백만원)

	판매비와 관리비	매출원가	기능별 항목 합계
--	----------	------	-----------

무형자산상각비	40,338	2,555	42,893
비고	연구개발비에 배부된 내역을 포함한 금액입니다.		

전기

(단위 : 백만원)

	판매비와 관리비	매출원가	기능별 항목 합계
무형자산상각비	38,627	2,957	41,584
비고	연구개발비에 배부된 내역을 포함한 금액입니다.		

영업권의 현금창출단위 배분

당기

(단위 : 백만원)

		영업권	비고
현금창출단위 합계	화장품사업부문	490,118	
	Tata's NATURAL ALCHEMY, LLC	98,960	
	AMOREPACIFIC Trading Co., Ltd	0	영업권에 대한 손상평가 수행결과 당기말 현재 AMOREPACIFIC Trading Co.,Ltd.사업부문 등의 장부금액이 회수가능액에 미달하여 손상차손 4,479백만원을 인식했습니다.
	AMOREPACIFIC Vietnam LTD.	3,865	
	기타	1,326	
현금창출단위 합계		594,269	

전기

(단위 : 백만원)

		영업권	비고
현금창출단위 합계	화장품사업부문	490,118	
	Tata's NATURAL ALCHEMY, LLC	97,264	
	AMOREPACIFIC	4,412	

	Trading Co., Ltd		
	AMOREPACIFIC Vietnam LTD.	3,902	
	기타	1,299	
현금창출단위 합계		596,995	

현금창출단위 회수가능액 계산에 사용된 주요 가정에 대한 공시

	화장품사업부문	AMOREPACIFIC Trading Co., Ltd	Tata's NATURAL ALCHEMY, LLC
가중평균자본비용	0.111	0.137	0.107
영구성장률	0.010		0.010

화장품사업 부문의 민감도 분석에 대한 공시

(단위 : 백만원)

				관측할 수 없는 투입변수	
				영구성장률	
				0.5퍼센트 감소	0.5퍼센트 증가
사용가치					
사용가치	관측할 수 없는 투입 변수	가중평균자본비용	0.5퍼센트 감소	68,172	448,369
			0.5퍼센트 증가	(368,040)	(66,768)

3-12 투자부동산 (연결)

투자부동산에 대한 세부 정보 공시

당기

(단위 : 백만원)

		취득원가	감가상각누계액	장부금액 합계
투자부동산 합계		422,953	(47,807)	375,146
투자부동산 합계	토지	180,836	0	180,836
	건물	242,117	(47,807)	194,310
	사용권자산	0	0	0

전기

(단위 : 백만원)

		취득원가	감가상각누계액	장부금액 합계
투자부동산 합계		350,518	(35,600)	314,918
투자부동산 합계	토지	134,811	0	134,811

	건물	215,474	(35,487)	179,987
	사용권자산	233	(113)	120

투자부동산의 변동내역에 대한 공시

당기

(단위 : 백만원)

	자산			자산 합계
	투자부동산			
	토지	건물	사용권자산	
기초 장부가액	134,811	179,987	120	314,918
대체	47,113	20,657	(116)	67,654
감가상각비	0	(6,133)	(4)	(6,137)
처분	(1,088)	(201)	0	(1,289)
기타				
환산차이				
기말 장부가액	180,836	194,310	0	375,146
비고	토지, 건물이 유형 자산으로부터 대체되었습니다.	토지, 건물이 유형 자산으로부터 대체되었습니다.		

전기

(단위 : 백만원)

	자산			자산 합계
	투자부동산			
	토지	건물	사용권자산	
기초 장부가액	157,319	185,908	904	344,130
대체	(19,949)	0	(671)	(20,620)
감가상각비	0	(5,921)	(113)	(6,034)
처분	(2,709)	0	0	(2,709)
기타	(34)	0	0	(34)
환산차이	184	0	0	184
기말 장부가액	134,811	179,987	120	314,918
비고	토지 19,949백만원 이 매각예정비유동 자산으로 대체되었습니다.			

운용리스 제공내역

당기

(단위 : 백만원)

	취득원가	상각누계액	장부금액 합계
운용리스자산 장부가액	0	0	0
투자부동산 공정가치			488,516
임대수익			26,526
운영비용			(5,410)

전기

(단위 : 백만원)

	취득원가	상각누계액	장부금액 합계
운용리스자산 장부가액	233	(112)	121
투자부동산 공정가치			456,853
임대수익			24,582
운영비용			(5,406)

운용리스료의 만기분석 공시

당기

(단위 : 백만원)

	1년 이내	1년 초과 5년 이내	5년 초과	합계 구간 합계
미래현금 유입액	25,730	70,718	0	96,448

전기

(단위 : 백만원)

	1년 이내	1년 초과 5년 이내	5년 초과	합계 구간 합계
미래현금 유입액	22,525	79,988	2,267	104,780

담보제공한 투자부동산에 대한 공시

당기

(단위 : 백만원)

		장부가액	담보설정금액	관련 계정과목	관련 금액	담보제공처
계약의 유형	토지, 건물	19,158	1,249	임대보증금	961	국민연금공단
	토지, 건물	19,158	151	임대보증금	116	국가인권위원회
	건물	19,158	50	임대보증금	50	한국소방시설협회
	건물	22,258	3,594	임대보증금	3,594	근로복지공단

건물	22,258	719	임대보증금	719	근로복지공단
건물	22,258	658	임대보증금	658	근로복지공단
토지, 건물	22,258	205	임대보증금	205	근로복지공단
건물	2,522	102	임대보증금	102	한화손해보험
건물	13,639	78	임대보증금	78	삼성화재애니카손해 사정주식회사
건물	13,639	78	임대보증금	78	디비엠앤에스주식회 사
건물	13,639	15	임대보증금	15	디비손해보험주식회 사
건물	30,014	3,218	임대보증금	3,218	퀵컴씨디엠에이테크 날리지코리아유한회 사
건물	442	300	임대보증금	300	한솔페이퍼텍주식회 사
토지, 건물	14,159	360	임대보증금	360	쿠팡로지스틱스서비 스유한회사

전기

(단위 : 백만원)

	장부가액	담보설정금액	관련 계정과목	관련 금액	담보제공처	
계약의 유형	토지, 건물	18,441	1,249	임대보증금	961	국민연금공단
	토지, 건물	18,441	151	임대보증금	116	국가인권위원회
	건물	18,441	50	임대보증금	50	한국소방시설협회
	건물	14,605	3,594	임대보증금	3,594	근로복지공단
	건물	14,605	719	임대보증금	719	근로복지공단
	건물	14,605	658	임대보증금	658	근로복지공단
	토지, 건물					
	건물	2,695	102	임대보증금	102	한화손해보험
	건물	14,210	78	임대보증금	78	삼성화재애니카 손해 사정주식회사
	건물	14,210	78	임대보증금	78	디비엠앤에스주식회 사
	건물	30,216	3,218	임대보증금	3,218	퀵컴씨디엠에이테크 날리지코리아유한회 사
	건물					
	건물					
	토지, 건물					

3-13 리스 (연결)

사용권자산에 대한 양적 정보 공시

연결회사는 일부 유형자산에 대해 취소 불가능한 리스계약을 체결했으며, 리스기간은 1~40년입니다.

당기

(단위 : 백만원)

	자산				자산 합계
	사용권자산				
	토지	건물	집기비품	기타유형자산	
기초 장부금액	10,933	102,311	621	1,991	115,856
취득	0	45,768	757	226	46,751
연결범위 변동					
재측정	0	(883)	0	796	(87)
처분	(12)	4,250	(41)	(129)	4,068
대체	0	116	0	0	116
감가상각	(325)	(61,727)	(704)	(1,499)	(64,255)
손상차손(환입)	0	(10,575)	0	(103)	(10,678)
환산차이	(55)	1,058	6	8	1,017
기말 장부금액	10,541	80,318	639	1,290	92,788
비고					

전기

(단위 : 백만원)

	자산				자산 합계
	사용권자산				
	토지	건물	집기비품	기타유형자산	
기초 장부금액	11,521	126,355	824	25,856	164,555
취득	0	58,000	334	489	58,823
연결범위 변동	0	4,195	0	(18)	4,177
재측정	240	1,863	327	540	2,970
처분	(189)	(11,736)	(102)	(100)	(12,127)
대체	0	670	0	0	670
감가상각	(362)	(80,165)	(703)	(24,777)	(106,007)
손상차손(환입)	0	2,163	0	0	2,163
환산차이	(277)	966	(59)	1	631
기말 장부금액	10,933	102,311	621	1,991	115,856
비고					연결범위 변동 - 연결 범위에 포함되거나 제외된 효과입니다.

사용권자산 감가상각비의 배부내역

당기

(단위 : 백만원)

	판매비와 관리비	매출원가	기능별 항목 합계
사용권자산감가상각비	63,587	668	64,255

전기

(단위 : 백만원)

	판매비와 관리비	매출원가	기능별 항목 합계
사용권자산감가상각비	105,036	971	106,007

리스료의 만기분석 공시

당기

(단위 : 백만원)

		총장부금액
최소리스료 총액		103,007
최소리스료 총액	1년 이내	54,635
	1년 초과 5년 이내	45,652
	5년 초과	2,720
미실현이자수익		(5,966)
최소리스료 순액		97,041
최소리스료 순액	1년 이내	53,504
	1년 초과 5년 이내	41,403
	5년 초과	2,134
사용권자산의 전대리스에서 생기는 미래 예상수익		954
리스부채에 대한 이자비용		4,566
단기리스료		13,527
단기리스가 아닌 소액자산 리스료		4,136
리스부채 측정치에 포함되지 않은 변동리스료		380,767
리스 현금유출		473,362

전기

(단위 : 백만원)

		총장부금액
최소리스료 총액		138,349
최소리스료 총액	1년 이내	72,271
	1년 초과 5년 이내	51,511
	5년 초과	14,567
미실현이자수익		(12,045)
최소리스료 순액		126,303
최소리스료 순액	1년 이내	70,640
	1년 초과 5년 이내	46,926
	5년 초과	8,737
사용권자산의 전대리스에서 생기는 미래 예상수익		3,892
리스부채에 대한 이자비용		6,946

단기리스료	10,703
단기리스가 아닌 소액자산 리스료	4,642
리스부채 측정치에 포함되지 않은 변동리스료	489,882
리스 현금유출	647,753

리스제공자의 리스에 대한 양적 정보 공시

당기

(단위 : 백만원)

		총장부금액
금융리스채권		
금융리스채권	채권원금	955
	이연대출부대비용(수익)	(23)
	장부금액	932

전기

(단위 : 백만원)

		총장부금액
금융리스채권		
금융리스채권	채권원금	3,864
	이연대출부대비용(수익)	(168)
	장부금액	3,696

금융리스채권의 만기분석 공시

당기

(단위 : 백만원)

	1년 이내	1년 초과 5년 이내	합계 구간 합계
리스총투자	320	635	955
최소리스료의 현재가치	316	616	932

전기

(단위 : 백만원)

	1년 이내	1년 초과 5년 이내	합계 구간 합계
리스총투자	1,823	2,042	3,865
최소리스료의 현재가치	1,787	1,909	3,696

제공된 금융리스의 미실현 이자수익

당기

(단위 : 백만원)

		총장부금액
리스총투자		955
리스순투자		932
리스순투자	최소리스료의 현재가치	932
	무보증잔존가치의 현재가치	0
미실현이자수익		22

전기

(단위 : 백만원)

		총장부금액
리스총투자		3,865
리스순투자		3,696
리스순투자	최소리스료의 현재가치	3,696
	무보증잔존가치의 현재가치	0
미실현이자수익		169

3-14 매각예정비유동자산 (연결)

매각예정 또는 소유주에 대한 분배예정으로 분류된 비유동자산이나 처분자산집단

당기

(단위 : 백만원)

		취득원가	감가상각누계액	장부금액 합계
매각예정비유동자산		0	0	0
매각예정비유동자산	토지	0	0	0

전기

(단위 : 백만원)

		취득원가	감가상각누계액	장부금액 합계
매각예정비유동자산		19,949	0	19,949
매각예정비유동자산	토지	19,949	0	19,949

매각예정 또는 소유주에 대한 분배예정으로 분류된 비유동자산이나 처분자산집단

당기

(단위 : 백만원)

	자산과 부채					자산과 부채 합계
	매각예정비유동자산					
	토지	건물	구축물	매각예정자산	매각예정부채	
기초 장부금액	19,949	0		0	0	19,949
대체						
손상						
처분	(19,949)					(19,949)
기말 장부금액	0					0
비고	당기 중 해외 종속법인인 AMOREPACIFIC MANUFACTURING MALAYSIA SDN. BHD. 가 보유한 토지를 매각하였습니다.					

전기

(단위 : 백만원)

	자산과 부채					자산과 부채 합계
	매각예정비유동자산					
	토지	건물	구축물	매각예정자산	매각예정부채	
기초 장부금액	3,588	478		0	0	4,066
대체	19,949	0		54,469	(10,443)	63,975
손상	0	0		(6,843)	0	(6,843)
처분	(3,588)	(478)		(47,626)	10,443	(41,249)
기말 장부금액	19,949	0		0	0	19,949
비고	쑤오타종패키징퍼시픽에 대한 지분 60%를 매각하였습니다.					대체 - 해외 종속법인인 AMOREPACIFIC MANUFACTURING MALAYSIA SDN. BHD. 의 투자부동산을 매각예정비유동자산으로 변경하였습니다.

3-15 기타자산 (연결)

당기

(단위 : 백만원)

		유동	비유동
자산	미수수익	2,693	0

	선급금	8,793	0
	선급비용	30,124	10,811
	선급부가가치세	3,765	0
	기타	3,837	0
자산		49,212	10,811

전기

(단위 : 백만원)

		유동	비유동
자산	미수수익	2,833	0
	선급금	9,624	0
	선급비용	29,122	12,492
	선급부가가치세	1,631	0
	기타	3,512	0
자산		46,722	12,492

3-16 차입금 (연결)

당기

(단위 : 백만원)

		차입처	기준이자율	이자율 조정	이자율	차입금	외화 차입금
차입금명칭	당좌차월	KEB Hana Bank Paris Branch	EURIBOR 1M	0.0160		7,563	EUR 5,301,429
	일반운전자금대출	DBS BANK LTD	Term SOFR 3M	0.0110		58,668	USD 45,500,000
	일반운전자금대출	Bank of Tokyo- Mitsubishi UFJ, Ltd. Azabu Branch	Tibor 6M	0.0020		17,340	JPY 1,900,000,000
	일반운전자금대출	Citibank Europe PLC	MAX(EURIBOR 3M, 0)	0.0120		9,986	EUR 7,000,000
	일반운전자금대출	Citibank Europe PLC	MAX(EURIBOR 3M, 0)	0.0120		0	
	일반운전자금대출	CITI N.A HONG KONG			0.0609	42,916	HKD 260,000,000
	일반운전자금대출	KEB Hana Bank Paris Branch	MAX(EURIBOR 3M, 0)	0.0108		7,133	EUR 5,000,000
	일반운전자금대출	KEB Hana Bank Paris Branch	EURIBOR 1M	0.0134		7,133	EUR 5,000,000
	일반운전자금대출	Citibank N.A. Sydney Branch	BBSY 3M	0.0100		7,481	AUD 8,500,000
	일반운전자금대출	JPMORGAN CHASE BANK	RBA cash rate	0.0200		4,400	AUD 5,000,000
	일반운전자금대출	Citibank N.A. India	1M T Bill	0.0200		698	INR 45,000,000
	일반운전자금대출	Citibank N.A. Indonesia	Term SOFR 3M	0.0150		1,996	USD 1,500,000

일반운전자금대출	Citibank N.A. Canadian Branch	CDOR 3M	0.0120		2,924	CAD 3,000,000
일반운전자금대출	Citibank N.A. Philippine Branch	COF	0.0150		1,281	PHP 55,230,000
일반운전자금대출	JPMORGAN CHASE BANK (CHINA) COMPANY, SHANGHAI BRANCH	LPR	(0.0110)		23,767	CNY 131,429,078
일반운전자금대출	Citibank (China) Co., Ltd	1M CNY COF			14,409	CNY 79,678,041
일반운전자금대출	DBS Bank (China) Limited	LPR	(0.0045)		8,888	CNY 49,150,773
일반운전자금대출	JPMORGAN CHASE BANK	Term SOFR 3M	0.0110		9,026	USD 7,000,000
일반운전자금대출	BNP Paribas S.A.	CD 3M	0.0070		8,000	
시설자금대출	KDB산업은행	CD 3M	0.0090		10,000	
일반운전자금대출	KDB산업은행	단기한도대출기준금 리 1M	0.0080		3,000	
일반운전자금대출	BNP Paribas S.A.	CD 3M	0.0060		0	
일반운전자금대출	BNP Paribas S.A.	CD 3M	0.0060		0	
일반운전자금대출	KDB산업은행	CD 3M	0.0100		15,000	
시설자금대출	KDB산업은행	산금채 12M	0.0050		15,000	
기타차입금	㈜나라기술			0.0460	500	
차입금명칭					277,109	

전기

(단위 : 백만원)

	차입처	기준이자율	이자율 조정	이자율	차입금	외화 차입금
당좌차월	KEB Hana Bank Paris Branch	EURIBOR 1M	0.0160		7,960	EUR 5,891,002
일반운전자금대출	DBS BANK LTD	Term SOFR	0.0122		57,662	USD 45,500,000
일반운전자금대출	Bank of Tokyo- Mitsubishi UFJ, Ltd. Azabu Branch	Tibor 6M	0.0020		17,157	JPY 1,800,000,000
일반운전자금대출	Citibank Europe PLC	MAX(EURIBOR 3M, 0)	0.0105		9,458	EUR 7,000,000
일반운전자금대출	Citibank Europe PLC	MAX(EURIBOR 3M, 0)	0.0105		4,054	EUR 3,000,000
일반운전자금대출	CITI N.A HONG KONG			0.0326	50,878	HKD 313,000,000
일반운전자금대출	KEB Hana Bank Paris Branch	MAX(EURIBOR 3M, 0)	0.0108		6,756	EUR 5,000,000
일반운전자금대출	KEB Hana Bank Paris Branch	EURIBOR 1M	0.0124		6,756	EUR 5,000,000
일반운전자금대출	Citibank N.A. Sydney Branch	BBSY 3M	0.0080		6,610	AUD 7,700,000
일반운전자금대출						
일반운전자금대출	Citibank N.A. India	1M T Bill	0.0200		690	INR 45,000,000
일반운전자금대출	Citibank N.A.	Term SOFR	0.0150		4,610	USD 4,000,000

		Indonesia					
일반운전자금대출	Citibank N.A. Canadian Branch	CDOR 3M	0.0150		2,806	CAD 3,000,000	
일반운전자금대출	Citibank N.A. Philippine Branch	COF	0.0150		1,634	PHP 72,000,000	
일반운전자금대출	JPMORGAN CHASE BANK (CHINA) COMPANY, SHANGHAI BRANCH	LPR	(0.0110)		13,353	CNY 73,591,608	
일반운전자금대출	Citibank (China) Co., Ltd	1M CNY COF			8,530	CNY 47,014,883	
일반운전자금대출							
일반운전자금대출							
일반운전자금대출	BNP Paribas S.A.	CD 3M	0.0050		8,000		
시설자금대출	KDB산업은행	CD 3M	0.0085		16,000		
일반운전자금대출	KDB산업은행	산금채 12M	0.0103		15,000		
일반운전자금대출	BNP Paribas S.A.	CD 3M	0.0060		2,000		
일반운전자금대출	BNP Paribas S.A.	CD 3M	0.0060		500		
일반운전자금대출							
시설자금대출							
기타차입금	㈜나라기술			0.0460	500		
차입금명칭					240,914		

3-17 충당부채 (연결)

기타충당부채에 대한 공시

당기

(단위 : 백만원)

	부채						비유동					
	유동						기타충당부채 합					
	기타충당부채					계	기타충당부채 합계					계
이익분배 및 상여	누적유급휴가	복구충당부채	장기종업원급여	기타	이익분배 및 상여		누적유급휴가	복구충당부채	장기종업원급여	기타		
기초	27,507	7,484	2,022		68	37,081			5,993	4,638	10,631	
증가	12,691	10,207	836			23,734			1,332	1,657	2,989	
감소	(3,337)	(1,122)	(792)		(71)	(5,322)			(1,907)	(31)	(1,938)	
환산차이	19	3	0		3	25			54	5	59	
연결범위 변동						0					0	
기말	36,880	16,572	2,066			55,518			5,472	6,269	11,741	
비고												

전기

(단위 : 백만원)

	부채						비유동					
	유동						기타충당부채 합					
	기타충당부채					계	기타충당부채 합계					계
이익분배 및 상여	누적유급휴가	복구충당부채	장기종업원급여	기타	이익분배 및 상여		누적유급휴가	복구충당부채	장기종업원급여	기타		
기초	152	7,651	3,281		194	11,278			7,635	4,846	12,481	
증가	28,081	428	0		226	28,735			1,411	572	1,983	
감소	(219)	(455)	(1,259)		(179)	(2,112)			(3,232)	(693)	(3,925)	
환산차이	(354)	(8)	0		2	(360)			179	0	179	
연결범위 변동	(153)	(132)	0		(175)	(460)			0	(87)	(87)	
기말	27,507	7,484	2,022		68	37,081			5,993	4,638	10,631	

비고					연결병위 변동 - 연결병위에서 제외 연 (주)오리종패키 정파시팩의 연결병 위 제외일의 장부 금액입니다.					연결병위 변동 - 연결병위에서 제외 연 (주)오리종패키 정파시팩의 연결병 위 제외일의 장부 금액입니다.
----	--	--	--	--	--	--	--	--	--	--

3-18 계약부채 (연결)

계약부채에 대한 공시

당기

(단위 : 백만원)

	고객충성제도	선수대금	부채 합계
기초 장부금액	24,181	14,807	38,988
증감	(3,626)	721	(2,905)
기말 장부금액	20,555	15,528	36,083

전기

(단위 : 백만원)

	고객충성제도	선수대금	부채 합계
기초 장부금액	25,002	15,480	40,482
증감	(821)	(673)	(1,494)
기말 장부금액	24,181	14,807	38,988

3-19 기타부채 (연결)

당기

(단위 : 백만원)

		유동	비유동
부채	예수금	13,163	0
	부가세예수금	16,728	0
	선수금	18,543	0
	보증금	4,094	17,544
	미지급비용	136,534	400
	미지급배당금	586	0
	환불부채	8,742	0
	기타	7,762	0
부채		206,152	17,944

전기

(단위 : 백만원)

		유동	비유동
부채	예수금	13,566	0
	부가세예수금	22,201	0
	선수금	10,297	0
	보증금	12,145	9,142
	미지급비용	127,364	347
	미지급배당금	566	0
	환불부채	8,691	0
	기타	7,538	122
부채		202,368	9,611

3-20 퇴직급여 (연결)

순확정급여부채(자산)에 대한 공시

당기

(단위 : 백만원)

		순확정급여부채(자산)	
순확정급여부채(자산)		(125,624)	
순확정급여부채(자산)	확정급여채무, 현재가치	491,850	
	확정급여채무, 현재가치	기금이 적립된 확정급여채무의 현재가치	487,356
		기금이 적립되지 않은 확정급여채무의 현재가치	4,494
	사외적립자산, 공정가치	(617,474)	

전기

(단위 : 백만원)

		순확정급여부채(자산)	
순확정급여부채(자산)		(205,260)	
순확정급여부채(자산)	확정급여채무, 현재가치	437,930	
	확정급여채무, 현재가치	기금이 적립된 확정급여채무의 현재가치	433,287
		기금이 적립되지 않은 확정급여채무의 현재가치	4,643

	치	
	사외적립자산, 공정가치	(643,190)

확정급여채무의 변동내역

당기

(단위 : 백만원)

		확정급여채무
기초금액		437,930
당기근무원가		38,450
이자비용		23,640
재측정요소		
재측정요소	인구통계적가정의 변동으로 인한 보험수리적손익	(18)
	재무적가정의 변동으로 인한 보험수리적손익	42,276
	경험적조정으로 인한 보험수리적손익	12,686
환산차이		228
제도에서의 지급액		
제도에서의 지급액	급여지급액	(63,342)
기타		0
기말금액		491,850
비고		

전기

(단위 : 백만원)

		확정급여채무
기초금액		444,602
당기근무원가		42,202
이자비용		15,141
재측정요소		
재측정요소	인구통계적가정의 변동으로 인한 보험수리적손익	2,588
	재무적가정의 변동으로 인한 보험수리적손익	(68,863)
	경험적조정으로 인한 보험수리적손익	49,389
환산차이		17

제도에서의 지급액		
제도에서의 지급액	급여지급액	(43,717)
기타		(3,429)
기말금액		437,930
비고		기타 - 연결범위에서 제외된 (주) 오타중패키징퍼시픽의 장부금액입니다.

사외적립자산의 변동내역

당기

(단위 : 백만원)

		사외적립자산
기초금액		643,190
이자수익		36,420
재측정요소		
재측정요소	사외적립자산의 수익	(8,551)
기여금		
기여금	사용자	5,800
제도에서의 지급액		
제도에서의 지급액	급여의 지급	(59,385)
기타		0
기말금액		617,474
비고		

전기

(단위 : 백만원)

		사외적립자산
기초금액		550,136
이자수익		19,218
재측정요소		
재측정요소	사외적립자산의 수익	(8,905)
기여금		
기여금	사용자	128,600
제도에서의 지급액		
제도에서의 지급액	급여의 지급	(41,808)
기타		(4,051)
기말금액		643,190

비고	기타 - 연결범위에서 제외된 (주)오타종패키징퍼시픽의 장부금액입니다.
----	--

보험수리적 평가를 위하여 사용된 주요 가정

"확정급여채무는 할인률인 우량채 수익률의 변동에 대하여 유의적인 위험에 노출되어있습니다. 상기의 민감도 분석은 다른 가정은 일정하다는 가정하에 산정되었으나, 실무적으로는 여러 가정이 서로 관련되어 변동됩니다. 주요 보험수리적가정의 변동에 대한 확정급여채무의 민감도는 재무상태표에 인식된 확정급여채무 산정시 사용한 예측단위접근법과 동일한 방법을 사용하여 산정되었습니다."

당기

	하위범위	상위범위
할인율	0.0495	0.0559
임금상승률	0.0460	0.0460

전기

	하위범위	상위범위
할인율	0.0366	0.0634
임금상승률	0.0400	0.0400

보험수리적가정의 민감도분석에 대한 공시

	보험수리적 가정		
	확정급여채무에 대한 영향		
	가정의 변동	가정의 증가	가정의 감소
할인율	0.0100	(0.0600)	0.0670
임금상승률	0.0100	0.0672	(0.0609)

사외적립자산의 공정가치에 대한 공시

당기

(단위 : 백만원)

	예치금
--	-----

사외적립자산, 공정가치	617,474
구성비	1.000

전기

(단위 : 백만원)

	예치금
사외적립자산, 공정가치	643,190
구성비	1.000

확정급여제도에 대한 공시

확정급여채무의 가중평균만기

6.50

당기

(단위 : 백만원)

	1년 미만	1년~2년 미만	2년~5년 미만	5년~10년 이하	합계 구간 합계
급여지급액	73,417	54,738	171,507	325,559	625,221
예상기여금	53,969				

전기

(단위 : 백만원)

	1년 미만	1년~2년 미만	2년~5년 미만	5년~10년 이하	합계 구간 합계
급여지급액					
예상기여금	55,399				

종업원급여비용의 분류

당기

(단위 : 백만원)

	총장부금액
퇴직급여비용, 확정기여제도	1,171

전기

(단위 : 백만원)

	총장부금액
퇴직급여비용, 확정기여제도	804

3-21 자본금과 주식발행초과금 (연결)

주식의 분류에 대한 공시

당기

(단위 : 백만원)

		자본금
주식	보통주	41,229
	우선주	6,768
주식		47,997

전기

(단위 : 백만원)

		자본금
주식	보통주	41,229
	우선주	6,768
주식		47,997

우선주에 대한 공시

	우선주	전환우선주
기준 배당률	보통주 배당률	우선배당률
기준 배당률 조정	0.01	
발행주식수	6,443,770	7,092,200
비고	비참가적, 비누적적	참가적, 누적적
옵션과 주식 매도 계약에 따라 발행 예정된 주식의 조건에 대한 기술		19년 신규 발행한 전환우선주는 액면가 500원, 발행가 33,350원으로 발행되었으며 발행 후 10년이 되는날 (주)아모레퍼시픽그룹 보통주(전환 후 발행할 주식수 7,092,200주)로 전환됩니다. (단, 존속기간 중 소정의 배당을 하지 못한 경우 소정의 배당을 완료할 때 까지 그 기간을 연장)

우선배당률에 대한 설명

해당 전환우선주의 우선배당금은 액면가액에 우선배당률을 곱하여 산정하며, 우선배당률은 다음과 같습니다.

2019.01.01 ~ 12.31 : (주당발행가/주당액면가) X 2.50%

2020.01.01 ~ 12.31 : (주당발행가/주당액면가) X 2.25%

2021.01.01 ~ : (주당발행가/주당액면가) X 2.00%

단, 2019.1.1 이후 위 우선배당률에 따라 산정된 우선배당금이 보통주 주당 배당금에 15원을 가산한 금액보다 작을 경우에는 보통주 주당 배당금에 15원을 가산한 금액을 신주의 1주당 우선배당금으로 함.

자본금 및 주식발행초과금에 대한 공시

(2) 보고기간 중 연결회사의 자본금과 주식발행초과금의 변동 내역은 없습니다.

3-22 기타자본구성요소와 기타포괄손익누계액 (연결)

당기

(단위 : 백만원)

		공시금액
기타자본구성요소		(194,670)
기타자본구성요소	자기주식	(189,359)
	주식기준보상	572
	기타자본조정	(5,882)
비고		주식기준보상 - 임직원 대상으로 근로용역에 대한 대가로 인식하고 있습니다.

전기

(단위 : 백만원)

		공시금액
기타자본구성요소		(195,096)
기타자본구성요소	자기주식	(189,537)
	주식기준보상	323
	기타자본조정	(5,882)
비고		

자기주식에 대한 공시

당기

	주식	
	자기주식	
	보통주	우선주
자기주식수	6,197,723	62,463

전기

	주식	
	자기주식	
	보통주	우선주
자기주식수	6,203,589	62,463

기타포괄손익 누계액 세부내역

당기

(단위 : 백만원)

		공시금액
기타포괄손익누계액 합계		(58,839)
기타포괄손익누계액 합계	기타포괄손익-공정가치금융자산 평가손익	(50,571)
	해외사업환산손익	(8,550)
	관계기업기타포괄손익지분	282

전기

(단위 : 백만원)

		공시금액
기타포괄손익누계액 합계		31,089
기타포괄손익누계액 합계	기타포괄손익-공정가치금융자산 평가손익	40,732
	해외사업환산손익	(8,506)
	관계기업기타포괄손익지분	(1,137)

기타포괄손익의 항목별 분석에 대한 공시

당기

(단위 : 백만원)

	기초	증감	이익잉여금으로의 재	비지배주주지분 대체	기말

				분류			
자본	기타포괄손익누적액	기타포괄손익-공정가					
		치측정 금융자산 평	40,732	(91,303)		0	(50,571)
		가손익					
		해외사업환산손익	(8,506)	449		(493)	(8,550)
		관계기업기타포괄손	(1,137)	2,001		(582)	282
		익지분					
자본			31,089	(88,853)		(1,075)	(58,839)

전기

(단위 : 백만원)

				기초	증감	이익잉여금으로의 재	비지배주주지분 대체	기말
						분류		
자본	기타포괄손익누적액	기타포괄손익-공정가						
		치측정 금융자산 평	(5,462)	42,650	3,514	30	40,732	
		가손익						
		해외사업환산손익	3,545	(31,920)	0	19,869	(8,506)	
		관계기업기타포괄손	(645)	(265)	0	(227)	(1,137)	
		익지분						
자본			(2,562)	10,465	3,514	19,672	31,089	

3-23 주식기준보상 (연결)

주식기준보상약정의 조건에 대한 공시

당기

(단위 : 백만원)

		임원 장기인센티브	기타장기종업원급여	자사주매입리워드	경영자 주식보상	주식기준보상약정
						합계
주식기준보상약정에 대한 기술		중장기 성과 목표 달성을 바탕으로 약정한 지급률에 해당하는 자사주를 대상 임원에게 지급. 단, 회사가 지급수단을 선택할 수 있음(주식 또는 현금)	10년 근속 대상자에게 금 10톤의 가치에 상응하는 주식수를 산정하여 자사주 지급	전년 대비 관리회계 기준 성장이익의 5%를 재원으로, 이에 상응하는 주식수를 산정하여 자사주를 직원에게 부여. 단, 자사주를 매입한 직원에게만 부여하며 리워드 비율은 2:1임 (매입 주수: 주식리워드)	회사성과 및 개인 기여도에 따른 달성률을 바탕으로 약정된 지급률에 해당하는 자사주를 대상 경영자에게 지급. 단, 회사가 지급수단을 선택할 수 있음(주식 또는 현금)	
주식기준보상약정의 가독조건에 대한 기술		- 용역제공조건: 2년 (2년 이상 용역 제공 임원에게 근무기간 비례하여 지급) - 중장기 성과 달성 조건: 달성률에 비례하여 지급수량 결정	- 용역제공조건: 10년	- 용역제공조건: 해당 년도(재원산정 회계기간) 근무기간 비례 지급 - 자사주 매입 직원 대상	- 용역제공 조건: 해당 경영주기 근무기간 비례 지급(~24년 6월)	

주식기준보상액정의 부여일	- 2022년 50%, 2023년 25%, 2024년 25% 분할지급	- 2022년 부터 매년 대상 직원에게 지급	- 2022년 5월, 11월 지급- 2023년 11월 지급	- 2024년 50%, 2025년 25%, 2026년 25% 분할 지급			
주식기준보상액정의 결제방식에 대한 기술				성과연동형 주식보상 에 따라 자사주 또는 현금(부여연도 개시 일 기준 2년 후의 기 준주가)으로 지급하 는 바, 향후 지급할 기준주가의 공정가치 를 매년 반기별 증가 로 재평가 하고 있습 니다.			
주식기준보상 자본과 부채 합계					10,836		
주식기준보상 자본과 부채 합계	자본						
	자본	기타자본구성요소	34	66	0	472	572
		비지배주주지분					6,631
	부채						
	부채	총당부채-경영자주식 보상	0			3,633	3,633
주식기준보상에 따라 지급된 주식수		4,343					
주식기준보상에 따라 현금지급으로 행사된 주식수		6,197					
주식기준액정 중 미행사 주식 수량		6,569					

전기

(단위 : 백만원)

			임원 장기인센티브	기타장기종업원급여	자사주매입리워드	경영자 주식보상	주식기준보상액정 합계
주식기준보상액정에 대한 기술			중장기 성과 목표 달 성률을 바탕으로 약 정된 지급률에 해당 하는 자사주를 대상 임원에게 지급 단, 회사가 지급수단 을 선택할 수 있음(주 식 또는 현금)	10년 근속 대상자에 게 금 10톤의 가치에 상응하는 주식수를 산정하여 자사주 지 급	전년 대비 관리회계 기준 성장이익의 5%를 재원으로,이에 상응하는 주식수를 산정하여 자사주를 직원에게 부여. 단, 자사주를 매입한 직 원에게만 부여하며 리워드 비율은 2:1임 (매입 주수: 주식리워 드)	회사성과 및 개인 기 여도에 따른 달성률 을 바탕으로 약정된 지급률에 해당하는 자사주를 대상 경영 자에게 지급. 단, 회 사가 지급수단을 선 택할 수 있음(주식 또 는 현금)	
주식기준보상액정의 가독조건에 대한 기술			- 용역제공조건: 2년 (2년 이상 용역 제공 임원에게근무기간 비 례하여 지급) - 중장 기 성과 달성 조건: 달성률에 비례하여 지급수량 결정	- 용역제공조건: 10년	- 용역제공조건 : 해 당 년도(재원산정 회 계기간) 근무기간 비 례 지급 - 자사주 매 입 직원 대상	- 용역제공 조건 : 해 당 경영주기 근무기 간 비례 지급(~24년 6월)	
주식기준보상액정의 부여일			2022년 50%, 2023년 25%, 2024년 25% 분 할지급	2022년 부터 매년 대 상 직원에게 지급	2022년 5월, 11월 지 급	- 2024년 50%, 2025년 25%, 2026년 25% 분할 지급	

주식기준보상약정의 결제방식에 대한 기술					성과연동형 주식보상에 따라 부여연도 개시일 기준 2년 후의 기준주가에 따라 50%를 현금으로 지급하는 바, 향후 지급할 기준주가의 공정가치를 매년 반기별 증가로 재평가 하고 있습니다.		
주식기준보상 자본과 부채 합계						7,605	
주식기준보상 자본과 부채 합계	자본						
	자본	기타자본구성요소	230	73	0	20	323
		비지배주주지분					6,736
	부채						
	부채	총당부채-경영자주식보상	0			546	546
주식기준보상에 따라 지급된 주식수							
주식기준보상에 따라 현금지급으로 행사된 주식수							
주식기준약정 중 미행사 주식 수량							

종업원에게 성과급으로 지급한 자기주식 및 주식기준보상거래로부터의 비용

(3) 상기 주식기준보상 외에 연결회사는 당기 중 자기주식 1,965주를 회사의 직원에게 성과급으로 지급하였으며, 손익계산서 상 71백만원을 비용으로 인식하였습니다.

3-24 이익잉여금 (연결)

이익잉여금의 세부내역

당기

(단위 : 백만원)

		공시금액
이익잉여금 합계		2,857,682
이익잉여금 합계	법정적립금	28,615
	임의적립금	739,337
	미처분이익잉여금	2,089,730
비고	법정적립금 - 연결회사는 대한민국에서 제정되어 시행 중인 상법의 규정에 따라, 자본금의 50%에 달할 때까지 매 결산기마다 현금에 의한 이익배당금의 10% 이상을 이익준비금으로 적립하고 있습니다. 동 이익준비금은 현금으로 배당할 수 없으나 자본전입 또는결손보전이 가능	

	하며, 자본준비금과 이익준비금의 총액이 자본금의 1.5배를 초과하는 경우 주주총회의 결의에 따라 그 초과한 금액 범위에서 자본준비금과 이익준비금을 이입할 수 있습니다.
--	---

전기

(단위 : 백만원)

		공시금액
이익잉여금 합계		2,781,775
이익잉여금 합계	법정적립금	28,615
	임의적립금	739,337
	미처분이익잉여금	2,013,823
비고	<p>법정적립금 - 연결회사는 대한민국에서 제정되어 시행 중인 상법의 규정에 따라, 자본금의 50%에 달할 때까지 매 결산기마다 현금에 의한 이익배당금의 10% 이상을 이익준비금으로 적립하고 있습니다. 동 이익준비금은 현금으로 배당할 수 없으나 자본전입 또는결손보전이 가능하며, 자본준비금과 이익준비금의 총액이 자본금의 1.5배를 초과하는 경우 주주총회의 결의에 따라 그 초과한 금액 범위에서 자본준비금과 이익준비금을 이입할 수 있습니다.</p>	

3-25 배당금 (연결)

배당금

당기

(단위 : 백만원)

	보통주	우선주	전환우선주
지급된 배당금	15,632	1,340	4,730
주당 배당금 (단위: 원)	205	210	667

전기

(단위 : 백만원)

	보통주	우선주	전환우선주
지급된 배당금	34,312	2,903	4,730
주당 배당금 (단위: 원)	450	455	667

당 회계연도에 대한 배당금

(단위 : 백만원)

	보통주	우선주	전환우선주
총 배당금	18,684	1,595	4,730
주당 배당금 (단위: 원)	245	250	667

3-26 법인세비용 및 이연법인세 (연결)

법인세비용(수익)의 주요 구성요소

당기

(단위 : 백만원)

		공시금액
법인세비용		118,963
법인세비용	당기법인세	46,613
	이연법인세	72,350

전기

(단위 : 백만원)

		공시금액
법인세비용		139,156
법인세비용	당기법인세	90,832
	이연법인세	48,324

회계이익에 적용세율을 곱하여 산출한 금액에 대한 조정

당기

(단위 : 백만원)

		공시금액
법인세비용차감전순이익		353,677
법인세비용		118,963
법인세비용	각 나라의 국내법인세율로 계산	76,020

	된 법인세비용	
	세무상 과세되지 않는 수익	(7,979)
	세무상 차감되지 않는 비용	3,294
	인식하지 않은 일시적차이의 증감	53,846
	세액공제	(2,178)
	과거기간의 법인세에 대하여 당기에 조정(추납/환급액)	(6,605)
	기타	2,565
유효법인세율		0.336
비고	인식하지 않은 일시적차이의 증감 - AMOREPACIFIC Trading Co.,Ltd.의 이연법인세자산 42,734백만원이 감소한 효과가 포함되어 있습니다.	

전기

(단위 : 백만원)

		공시금액
법인세비용차감전순이익		288,378
법인세비용		139,156
법인세비용	각 나라의 국내법인세율로 계산된 법인세비용	123,407
	세무상 과세되지 않는 수익	(35,956)
	세무상 차감되지 않는 비용	11,269
	인식하지 않은 일시적차이의 증감	11,477
	세액공제	(3,272)
	과거기간의 법인세에 대하여 당기에 조정(추납/환급액)	5,924
	기타	26,307
유효법인세율		0.483
비고		

기타포괄손익의 각 구성요소와 관련된 법인세

당기

(단위 : 백만원)

		반영전	법인세효과	장부금액	합계
--	--	-----	-------	------	----

기타포괄손익의 각 구성요소와 관련된 법인세 합계		(176,205)	37,982	(138,223)
기타포괄손익의 각 구성요소와 관련된 법인세 합계	기타포괄손익-공정가치금융자산평가손익	(115,427)	24,124	(91,303)
	순확정급여부채 재측정요소	(63,495)	14,125	(49,370)
	관계기업기타포괄손익지분	2,268	(267)	2,001
	해외사업환산차이	449	0	449

전기

(단위 : 백만원)

		반영전	법인세효과	장부금액 합계
기타포괄손익의 각 구성요소와 관련된 법인세 합계		29,942	(13,109)	16,833
기타포괄손익의 각 구성요소와 관련된 법인세 합계	기타포괄손익-공정가치금융자산평가손익	53,803	(11,153)	42,650
	순확정급여부채 재측정요소	7,960	(1,591)	6,369
	관계기업기타포괄손익지분	99	(365)	(266)
	해외사업환산차이	(31,920)	0	(31,920)

일시적차이, 미사용 세무상 결손금과 미사용 세액공제에 대한 공시

당기

(단위 : 백만원)

		기초잔액	영업양수도	당기손익 반영	기타포괄손익 반영	환산차이	기말잔액
일시적차이, 미사용 세무상 결손금과 미사용 세액공제	매출채권	8,002		(7,790)	0	117	329
	재고자산	14,679		(2,891)	0	0	11,788
	리스 부채	18,484		(8,276)	0	102	10,310
	유형자산	(51,081)		562	0	(3)	(50,522)
	무형자산	(20,576)		444	0	(345)	(20,477)
	기타포괄손익-공정가치측정금융자산	(9,971)		556	24,124	0	14,709
	종속기업투자주식	(47,003)		(3,164)	(267)	0	(50,434)
	계약부채	5,195		(2,024)	0	19	3,190
	퇴직급여채무	78,454		2,701	12,236	32	93,423
	미지급비용	30,025		(29,590)	0	432	867
	세무상 결손금	6,205		(5,281)	0	13	937
	사외적립자산	(123,855)		2,255	1,889	0	(119,711)
	사용권자산	(20,578)		10,328	0	(140)	(10,390)

	기타	(3,470)		(30,180)	0	(5)	(33,655)
일시적차이, 미사용 세무상 결손금과 미사용 세액공제		(115,490)		(72,350)	37,982	222	(149,636)

전기

(단위 : 백만원)

		기초잔액	영업양수도	당기손익 반영	기타포괄손익 반영	환산차이	기말잔액
일시적차이, 미사용 세무상 결손금과 미사용 세액공제	매출채권	1,051	0	7,343	0	(392)	8,002
	재고자산	20,188	0	(5,577)	0	68	14,679
	리스 부채	29,758	0	(11,455)	0	181	18,484
	유형자산	(56,083)	0	5,064	0	(62)	(51,081)
	무형자산	(2,151)	(17,738)	(1,131)	0	444	(20,576)
	기타포괄손익-공정가치 측정금융자산	2,735	0	(1,553)	(11,153)	0	(9,971)
	중속기업투자주식	(21,117)	0	(25,521)	(365)	0	(47,003)
	계약부채	5,974	0	(751)	0	(28)	5,195
	퇴직급여채무	83,825	0	(1,810)	(3,564)	3	78,454
	미지급비용	44,463	0	(14,009)	0	(429)	30,025
	세무상 결손금	4,995	0	1,572	0	(362)	6,205
	사외적립자산	(118,568)	0	(7,260)	1,973	0	(123,855)
	사용권 자산	(21,118)	0	383	0	157	(20,578)
	기타	(9,845)	0	6,381	0	(6)	(3,470)
일시적차이, 미사용 세무상 결손금과 미사용 세액공제		(35,893)	(17,738)	(48,324)	(13,109)	(426)	(115,490)

세무상 이월결손금의 만기에 대한 공시

(단위 : 백만원)

		이월결손금
합계 구간	2025년 - 2040년	301,924
	만기 제한 없음	244,344
합계 구간		546,268

이연법인세자산(부채)로 인식되지 않은 일시적차이

당기

(단위 : 백만원)

		공시금액
가산하거나 차감할 일시적차이 합계		(111,004)
가산하거나 차감할 일시적차이 합계	가산할 일시적차이	(264,559)
	차감할 일시적차이	153,555

전기

(단위 : 백만원)

		공시금액
가산하거나 차감할 일시적차이 합계		(142,150)
가산하거나 차감할 일시적차이 합계	가산할 일시적차이	(264,559)
	차감할 일시적차이	122,409

3-27 매출액 (연결)

고객과의 계약에서 생기는 수익의 구분에 대한 공시

당기

(단위 : 백만원)

		공시금액	
수익 합계		4,021,343	
수익 합계	재화의 판매	3,950,719	
	용역의 제공	32,241	
	기타	38,383	
	기타	임대료수입	26,526
		기술료수입	6,608
		기타매출	5,249

전기

(단위 : 백만원)

		공시금액	
수익 합계		4,494,957	
수익 합계	재화의 판매	4,430,840	
	용역의 제공	30,479	
	기타	33,638	
	기타	임대료수입	24,582
		기술료수입	27
		기타매출	9,029

3-28 비용의 성격별 분류 (연결)

당기

(단위 : 백만원)

		공시금액
총 영업비용		3,869,342
총 영업비용	재고자산의 변동	(2,870)
	원부재료 및 상품매입액	876,354

	종업원급여비용	868,638
	감가상각비와 상각비	259,187
	광고선전비, 판매촉진비	607,050
	지급수수료	429,083
	유통수수료	440,925
	기타 비용	390,975
	비고	감가상각비, 무형자산상각비에는 투자부동산 및 사용권자산 상각비가 포함되어 있습니다. 총 영업비용은 포괄손익계산서 상의 매출원가, 판매비와관리비를 합한 금액입니다.

전기

(단위 : 백만원)

		공시금액
총 영업비용		4,223,056
총 영업비용	재고자산의 변동	82,853
	원부재료 및 상품매입액	946,770
	종업원급여비용	836,075
	감가상각비와 상각비	322,706
	광고선전비, 판매촉진비	547,895
	지급수수료	477,447
	유통수수료	579,122
	기타 비용	430,188
	비고	감가상각비, 무형자산상각비에는 투자부동산 및 사용권자산 상각비가 포함되어 있습니다. 총 영업비용은 포괄손익계산서 상의 매출원가, 판매비와관리비를 합한 금액입니다.

3-29 판매비와관리비 (연결)

당기

(단위 : 백만원)

		공시금액
판매비및일반관리비 총계		2,703,764
판매비및일반관리비 총계	급여 및 퇴직급여	592,412
	복리후생비	104,430

	광고선전비, 판매촉진비	607,050
	감가상각비, 무형자산상각비	182,078
	지급수수료	365,357
	유통수수료	440,925
	운반비	131,307
	세금과공과	27,234
	연구개발비	104,303
	기타	148,668
	비고	감가상각비, 무형자산상각비에는 투자부동산 및 사용권자산 상각비가 포함되어 있습니다.

전기

(단위 : 백만원)

		공시금액
판매비및일반관리비 총계		2,875,270
판매비및일반관리비 총계	급여 및 퇴직급여	553,600
	복리후생비	115,572
	광고선전비, 판매촉진비	547,895
	감가상각비, 무형자산상각비	237,626
	지급수수료	401,769
	유통수수료	579,122
	운반비	137,171
	세금과공과	25,442
	연구개발비	98,631
	기타	178,442
	비고	감가상각비, 무형자산상각비에는 투자부동산 및 사용권자산 상각비가 포함되어 있습니다.

3-30 금융수익 및 금융비용 (연결)

당기

(단위 : 백만원)

		공시금액
금융수익		199,641
금융수익	이자수익	22,107
	이자수익-기타	939
	당기손익-공정가치 금융자산 평	176,595

	가/처분이익	
	금융부채평가이익	0
금융비용		(24,718)
금융비용	이자비용	(12,066)
	이자비용-기타	(4,590)
	당기손익-공정가치 금융자산 평가/처분손실	(8,062)

전기

(단위 : 백만원)

		공시금액
금융수익		52,512
금융수익	이자수익	15,084
	이자수익-기타	999
	당기손익-공정가치 금융자산 평가/처분이익	36,237
	금융부채평가이익	192
금융비용		(57,935)
금융비용	이자비용	(7,621)
	이자비용-기타	(6,970)
	당기손익-공정가치 금융자산 평가/처분손실	(43,344)

3-31 기타영업외손익 (연결)

당기

(단위 : 백만원)

			공시금액
영업외손익			(14,466)
영업외손익	기타영업외수익		82,971
	기타영업외수익	외환차익	31,474
		외화환산이익	3,752
		유형자산처분이익	16,856
		유형자산손상차손환입	0
		무형자산처분이익	23
		무형자산손상차손환입	952
		사용권자산처분이익	5,620
		사용권자산손상차손환입	0

		매각예정자산처분이익	6,499
		배당수익(매출액)	788
		기타	17,007
	기타영업외비용		(97,437)
	기타영업외비용	외환차손	(19,278)
		외화환산손실	(7,925)
		유형자산처분손실	(6,101)
		유형자산손상차손	(6,037)
		무형자산처분손실	(1,260)
		무형자산손상차손	(18,398)
		사용권자산처분손실	(1,556)
		사용권자산손상차손	(10,678)
		종속,관계기업주식처분손실	(3,064)
		투자주식손상차손	(3,552)
		매각예정자산손상차손	0
		기부금	(11,191)
		기타	(8,397)

전기

(단위 : 백만원)

		공시금액	
영업외손익		10,098	
영업외손익	기타영업외수익		118,064
	기타영업외수익	외환차익	72,510
		외화환산이익	3,842
		유형자산처분이익	355
		유형자산손상차손환입	981
		무형자산처분이익	1,298
		무형자산손상차손환입	0
		사용권자산처분이익	15,302
		사용권자산손상차손환입	2,399
		매각예정자산처분이익	3,323
		배당수익(매출액)	9
		기타	18,045
		기타영업외비용	
	기타영업외비용	외환차손	(23,381)
		외화환산손실	(28,354)

	유형자산처분손실	(7,256)
	유형자산손상차손	0
	무형자산처분손실	(2,002)
	무형자산손상차손	(1,186)
	사용권자산처분손실	(850)
	사용권자산손상차손	(237)
	종속,관계기업주식처분 손실	0
	투자주식손상차손	0
	매각예정자산손상차손	(6,843)
	기부금	(15,035)
	기타	(22,822)

3-32 주당이익 (연결)

주당이익

당기

(단위 : 백만원)

	보통주	우선주	희석주
지배기업소유주지분	119,302	119,302	119,302
지배기업의 보통주에 귀속되는 당기순이익(손실)	98,818		
지배기업의 우선주에 귀속되는 당기순이익(손실)		8,301	
희석효과를 포함한 지배기업의 보통주에 귀속되는 당기순이익(손실)			98,818
가중평균유통보통주식수 (단위 : 주)	76,257,568	6,381,307	76,258,922
가중평균희석유통보통주식수 (단위: 주)			
보통주기본주당순손익	1,296	1,301	
보통주희석주당순손익			1,296
비고		다른 종류의 보통주와 배당률(연 1% 추가 배당)이 상이한 우선주에 대하여 기본주당순이익을 산정하였습니다.	

전기

(단위 : 백만원)

	보통주	우선주	희석주
지배기업소유주지분	62,237	62,237	62,237
지배기업의 보통주에 귀속되는 당기순이익(손실)	50,080		
지배기업의 우선주에 귀속되는 당기순이익(손실)		4,223	
희석효과를 포함한 지배기업의 보통주에 귀속되는 당기순이익(손실)			50,080
가중평균유통보통주식수 (단위 : 주)	76,252,614	6,381,307	76,259,655
가중평균희석유통보통주식수 (단위: 주)			
보통주기본주당순손익	657	662	
보통주희석주당순손익			657
비고			

희석주당이익의 계산을 위한 분모의 조정

당기

	공시금액
가중평균유통보통주식수 (단위 : 주)	76,257,568
주식기준보상 행사효과 (단위 : 주)	1,354
조정된 가중평균유통보통주식수 (단위 : 주)	76,258,922
기본 및 희석주당이익의 계산을 위한 분모의 조정에 대한 기술	<p>희석주당이익은 모든 희석성 잠재적보통주가 보통주로 전환된다고 가정하여 조정한 가중평균 유통보통주식수를 적용하여 산정하고 있습니다.</p> <p>연결회사는 잠재적 우선주를 발행하지 않았으므로 당기와 전기의 우선주 기본주당이익과 희석주당이익은 동일합니다.</p>

전기

	공시금액
--	------

가중평균유통보통주식수 (단위 : 주)	76,252,614
주식기준보상 행사효과 (단위 : 주)	7,041
조정된 가중평균유통보통주식수 (단위 : 주)	76,259,655
기본 및 희석주당이익의 계산을 위한 분모의 조정에 대한 기술	희석주당이익은 모든 희석성 잠재적보통주가 보통주로 전환된다고 가정하여 조정한 가중평균 유통보통주식수를 적용하여 산정하고 있습니다. 연결회사가 보유하고 있는희석성 잠재적보통주로는 전환우선주가 있습니다. 전환우선주는 보통주로 전환된 것으로 보며 전환우선주에 대한 배당금과 배분된 이익을 보통주당기순이익에 가산했습니다. 2019년 12 월 26일에 발행한 전환우선주는 희석효과가 없음에 따라 희석주당이익을 산정하지 않았습니다. 연결회사는 잠재적 우선주를 발행하지 않았으므로 당기와 전기의 우선주 기본주당이익과 희석주당이익은 동일합니다.

3-33 현금흐름표 (연결)

영업활동현금흐름

당기

(단위 : 백만원)

		공시금액	
영업에서 창출된 현금흐름		441,980	
영업에서 창출된 현금흐름	당기순이익(손실)	234,715	
	당기순이익조정을 위한 가감 합계	248,618	
	당기순이익조정을 위한 가감 합계	금융손익	(6,390)
		외화환산손익	4,172
		파생상품평가손익	(120,004)
		감가상각비 및 무형자산상각비	259,187
		유무형자산처분손익	(9,518)
		유·무형자산손상차손	23,483
		사용권자산처분손익	(4,064)
		사용권자산손상차손	10,678
		종속·관계기업투자주식처분손익	3,064
		관계기업투자주식(종속기업투자주식)손상차손	3,552
		매각예정비유동자산처분손익	(6,499)

		매각예정자산손상차손	0
		당기손익-공정가치측정 금융자산평가, 처분손익	(48,529)
		법인세비용	118,963
		관계기업손익	(41,219)
		퇴직급여	25,670
		재고자산평가 및 폐기손 실	28,959
		기타	7,133
	영업활동으로 인한 자산 부채의 변동		(41,353)
	영업활동으로 인한 자산 부채의 변동	매출채권의 변동	(20,623)
		기타수취채권의 변동	1,709
		재고자산의 변동	(31,829)
		기타자산의 변동	(4,504)
		매입채무의 변동	7,029
		기타지급채무의 변동	(11,637)
		충당부채의 변동	19,368
		기타부채의 변동	11,796
		계약부채의 변동	(2,905)
		퇴직급여 지급액	(63,342)
		사외적립자산의 변동	53,585
	비고	감가상각비 및 무형자산 상각비에는 투자부동산 및 사용권자산 상각비가 포함되어 있습니다.	

전기

(단위 : 백만원)

		공시금액	
영업에서 창출된 현금흐름		336,857	
영업에서 창출된 현금흐 름	당기순이익(손실)	149,222	
	당기순이익조정을 위한 가감 합계	573,951	
	당기순이익조정을 위한 가감 합계	금융손익	(1,831)
		외화환산손익	24,513
		파생상품평가손익	(1,454)
		감가상각비 및 무형자산 상각비	322,705
		유무형자산처분손익	7,605
		유·무형자산손상차손	205
		사용권자산처분손익	(14,452)

	사용권자산손상차손	(2,162)
	종속.관계기업투자주식 처분손익	4,276
	관계기업투자주식(종속 기업투자주식)손상차손	0
	매각예정비유동자산처 분손익	(3,323)
	매각예정자산손상차손	6,843
	당기손익-공정가치측정 금융자산평가, 처분손익	8,967
	법인세비용	139,156
	관계기업손익	(11,802)
	퇴직급여	38,125
	재고자산평가 및 폐기손 실	47,066
	기타	9,514
	영업활동으로 인한 자산 부채의 변동	(386,316)
	영업활동으로 인한 자산 부채의 변동	
	매출채권의 변동	(3,718)
	기타수취채권의 변동	(2,511)
	재고자산의 변동	47,475
	기타자산의 변동	11,796
	매입채무의 변동	(46,801)
	기타지급채무의 변동	(198,380)
	총당부채의 변동	24,919
	기타부채의 변동	(87,093)
	계약부채의 변동	(1,494)
	퇴직급여 지급액	(43,717)
	사외적립자산의 변동	(86,792)
	비고	투자부동산 및 사용권자 산 상각비가 포함되어 있습니다.

현금 유출입이 없는 중요한 거래

당기

(단위 : 백만원)

	공시금액
건설중인 유형자산의 본계정 대체	86,134
개발중인 무형자산의 본계정 대체	19,949
투자부동산에서 사용권자산으로 대체	116

유형자산의 투자부동산 대체	67,769
유형자산 등의 매각예정 대체	0
리스부채 등의 인식으로 인한 사용권자산의 증감	50,732
유·무형자산 취득 미지급금	(7,324)
기타포괄손익-공정가치측정금융자산평가손익	(91,303)
금융상품의 재분류 조정	0
비유동성 당기손익공정가치측정금융자산의 유동성 대체	0
비고	

전기

(단위 : 백만원)

	공시금액
건설중인 유형자산의 본계정 대체	28,159
개발중인 무형자산의 본계정 대체	10,684
투자부동산에서 사용권자산으로 대체	670
유형자산의 투자부동산 대체	0
유형자산 등의 매각예정 대체	19,949
리스부채 등의 인식으로 인한 사용권자산의 증감	53,418
유·무형자산 취득 미지급금	(402)
기타포괄손익-공정가치측정금융자산평가손익	0
금융상품의 재분류 조정	31,889
비유동성 당기손익공정가치측정금융자산의 유동성 대체	12,417
비고	Milk Makeup이 Waldencast로 합병 됨에따라 당기손익-공정가치측정 금융자산에서 기타포괄손익-공정가치측정 금융자산으로 재분류 하였습니다.

재무제표이용자들이 재무활동에서 생기는 부채의 변동을 평가할 수 있게 하는 정보의 공시

재무활동에서 생기는 부채의 조정에 관한 공시

당기

(단위 : 백만원)

	단기차입금	리스 부채	재무활동에서 생기는 부채 합계
기초	240,914	126,303	367,217
리스채결 등	0	44,518	44,518

현금흐름(이자비용)	0	(4,566)	(4,566)
현금흐름(원금해당분)	36,024	(70,366)	(34,342)
외환차이	171	1,152	1,323
연결범위 변동			
기말	277,109	97,041	374,150

전기

(단위 : 백만원)

	단기차입금	리스 부채	재무활동에서 생기는 부채 합계
기초	257,724	221,603	479,327
리스채결 등	0	43,665	43,665
현금흐름(이자비용)	0	(6,946)	(6,946)
현금흐름(원금해당분)	(12,620)	(135,580)	(148,200)
외환차이	1,710	3,585	5,295
연결범위 변동	(5,900)	(24)	(5,924)
기말	240,914	126,303	367,217

3-34 우발부채 및 약정사항 (연결)

금융기관과 체결한 중요한 약정

당기

(단위 : 백만원)

		회사명	약정종류	약정 한도액	약정 실행액	외화 약정 한도액	외화 약정 실행액	
금융기관명	우리은행	우리은행 중요한 약정	(주)아모레퍼시픽 전자방식 외상매출채 관담보대출	2,000	23			
		우리은행 중요한 약정	(주)아모레퍼시픽 L/C 거래			USD 1,500	0	
		우리은행 중요한 약정	(주)아모레퍼시픽 소비자 피해보상 지급 보증	5,000	0			
		우리은행 중요한 약정	(주)에워드 운영자금대출	10,000	0			
		우리은행 중요한 약정	(주)코어테크놀로지 당좌차월	300	0			
	KEB Hana Bank Paris Branch	KEB 중요한 약정	AMOREPACIFIC EUROPE S.A.S	당좌차월			EUR 6,000	EUR 5,301
		KEB 중요한 약정	AMOREPACIFIC EUROPE S.A.S	단기차입금			EUR 10,000	EUR 10,000
	KDB산업은행	KDB산업은행 중요한 약정	(주)에워드 운영자금대출		8,000	3,000		
		KDB산업은행 중요한 약정	(주)에스브이 운영자금대출		5,000	0		
		KDB산업은행 중요한 약정	농업회사법인 (주)오설 특농장	일반자금대출	15,000	15,000		
		KDB산업은행 중요한 약정	농업회사법인 (주)오설 특농장	시설자금대출	15,000	15,000		
		KDB산업은행 중요한 약정	(주)코스비전 시설자금대출		10,000	10,000		

	약정						
JPMORGAN CHASE BANK (CHINA) COMPANY LIMITED SHANGHAI BRANCH		Amorepacific Trading Co., Ltd	당좌차월			CNY 140,000	CNY 131,429
JP Morgan Chase Bank	JP Morgan Chase Bank 중요한 약정	Amorepacific Australia PTY Ltd	단기차입금			AUD 5,000	AUD 5,000
	JP Morgan Chase Bank 중요한 약정	Tata's Natural Alchemy, LLC.	단기차입금			USD 7,000	USD 7,000
Hang Seng Bank		AMOREPACIFIC Hong Kong Co.,Limited	당좌차월 등			HKD 10,000	0
DBS BANK LTD		AMOREPACIFIC US, INC.	단기차입금			USD 50,000	USD 45,500
DBS Bank (China) Limited		Amorepacific Trading Co., Ltd	단기회전대출약정			USD 20,000	CNY 49,151
Citibank Russia		AMOREPACIFIC Russia LLC.	별인카드 한도보증			0	0
Citibank N. A. Sydney Branch		Amorepacific Australia PTY Ltd	단기차입금			AUD 8,500	AUD 8,500
Citibank N. A. Philippine Branch		AMOREPACIFIC PHILIPPINES, INC.	단기차입금			PHP 90,000	PHD 55,230
Citibank N. A. Indonesia		PT. LANEIGE INDONESIA PACIFIC	단기차입금			USD 4,000	USD 1,500
Citibank N. A. Canadian Branch		AMOREPACIFIC CANADA INC.	단기차입금			CAD 5,100	CAD 3,000
Citibank N. A.		AMOREPACIFIC US, INC.	단기차입금			USD 20,000	0
Citibank India		Innisfree Cosmetics India Private Limited	단기차입금			INR 45,000	INR 45,000
Citibank Europe PLC	Citibank Europe PLC 중요한 약정	AMOREPACIFIC EUROPE S.A.S	단기차입금			EUR 11,500	EUR 7,000
	Citibank Europe PLC 중요한 약정	Annick Goutal S.A.S	단기차입금				
Citibank Berhad		AMOREPACIFIC MALAYSIA SDN. BHD.	단기차입금			0	0
Citibank (China) Co Ltd		Amorepacific Trading Co., Ltd	단기한도대출약정			CNY 150,000	CNY 79,678
CITI N. A HONG KONG		Amorepacific Global Operations Limited.	단기차입금			HKD 300,000	HKD 260,000
BNP Paribas S. A.	BNP 중요한 약정	(주)에스쁘아	기업운전일반대출			0	0
	BNP 중요한 약정	(주)에스쁘아	기업운전일반대출			0	0
	BNP 중요한 약정	(주)코스비전	기업운전일반대출	10,000	8,000		
Bank of Tokyo- Mitsubishi UFJ, Ltd. Azabu Branch		AMOREPACIFIC Japan CO.,LTD.	단기차입금			JPY 2,000,000	JPY 1,900,000
Bank of East Asia		AMOREPACIFIC Hong Kong Co.,Limited	당좌차월 등			0	0

전기

(단위 : 백만원)

금융기관명	회사명	약정종류	약정 한도액	약정 실적액	외화 약정 한도액	외화 약정 실적액
우리은행	우리은행 중요한 약정 (주)아모레퍼시픽	전자방식 외상매출채	2,000	41		

			권담보대출				
	우리은행 중요한 약정	(주)아모레퍼시픽	L/C 거래			USD 2,000	USD 15
	우리은행 중요한 약정	(주)아모레퍼시픽	소비자 피해보상 지급 보증	0	0		
	우리은행 중요한 약정	(주)에뛰드	운영자금대출	15,000	0		
	우리은행 중요한 약정	(주)코어테크놀로지	당좌차월	400	0		
KEB Hana Bank Paris Branch	KEB 중요한 약정	Annick Goutal S.A.S	당좌차월			EUR 6,000	EUR 5,891
	KEB 중요한 약정	Annick Goutal S.A.S	단기차입금			EUR 10,000	EUR 10,000
KDB산업은행	KDB산업은행 중요한 약정	(주)에뛰드	운영자금대출	15,000	15,000		
	KDB산업은행 중요한 약정	(주)에스쁘아	운영자금대출	10,000	0		
	KDB산업은행 중요한 약정	농업회사법인 (주)오설 특농장	일반자금대출	0	0		
	KDB산업은행 중요한 약정	농업회사법인 (주)오설 특농장	시설자금대출				
	KDB산업은행 중요한 약정	(주)코스비전	시설자금대출	16,000	16,000		
JPMORGAN CHASE BANK (CHINA) COMPANY LIMITED SHANGHAI BRANCH		Amorepacific Trading Co., Ltd	당좌차월			CNY 140,000	CNY 73,592
JP Morgan Chase Bank	JP Morgan Chase Bank 중요한 약정	Amorepacific Australia PTY Ltd	단기차입금			0	0
	JP Morgan Chase Bank 중요한 약정	Tata's Natural Alchemy,LLC.	단기차입금			0	0
Hang Seng Bank		AMOREPACIFIC Hong Kong Co.,Limited	당좌차월 등			HKD 10,000	0
DBS BANK LTD		AMOREPACIFIC US, INC.	단기차입금			USD 50,000	USD 45,500
DBS Bank (China) Limited		Amorepacific Trading Co., Ltd	단기회전대출약정			USD 20,000	0
Citibank Russia		AMOREPACIFIC Russia LLC.	법인카드 한도보증			RUB 7,200	0
Citibank N. A. Sydney Branch		Amorepacific Australia PTY Ltd	단기차입금			AUD 8,500	AUD 7,700
Citibank N. A. Philippine Branch		AMOREPACIFIC PHILIPPINES, INC.	단기차입금			PHP 90,000	PHP 72,000
Citibank N. A. Indonesia		PT. LANEIGE INDONESIA PACIFIC	단기차입금			USD 4,000	USD 4,000
Citibank N. A. Canadian Branch		AMOREPACIFIC CANADA INC.	단기차입금			CAD 5,100	CAD 3,000
Citibank N. A.		AMOREPACIFIC US, INC.	단기차입금			USD 20,000	0
Citibank India		Innisfree Cosmetics India Private Limited	단기차입금			INR 45,000	INR 45,000
Citibank Europe PLC	Citibank Europe PLC 중요한 약정	AMOREPACIFIC EUROPE S.A.S	단기차입금			EUR 8,500	EUR 7,000
	Citibank Europe PLC 중요한 약정	Annick Goutal S.A.S	단기차입금			EUR 3,000	EUR 3,000
Citibank Berhad		AMOREPACIFIC MALAYSIA SDN. BHD.	단기차입금			USD 1,800	0

	Citibank (China) Co Ltd	Amorepacific Trading Co., Ltd	단기한도대출약정			CNY 150,000	CNY 47,015
	CITI N. A HONG KONG	Amorepacific Global Operations Limited.	단기차입금			HKD 313,000	HKD 313,000
BNP Paribas S. A.	BNP 중요한 약정	(주)에스쁘아	기업운전일반대출	2,000	2,000		
		(주)에스쁘아	기업운전일반대출	3,000	500		
		(주)코스비전	기업운전일반대출	10,000	8,000		
Bank of Tokyo- Mitsubishi UFJ, Ltd. Azabu Branch	AMOREPACIFIC Japan CO.,LTD.	단기차입금				JPY 2,000,000	JPY 1,800,000
Bank of East Asia	AMOREPACIFIC Hong Kong Co.,Limited	당좌차월 등				HKD 10,000	0

제공받은 지급보증 내역

당기

(단위 : 백만원)

				내용	제공받은 지급보증 금액
전체 종속기업	(주)아모레퍼시픽	보증기관	서울보증보험	이행지급보증 등	31,327
	(주)이니스프리			이행지급보증 등	93
	(주)에뛰드			이행지급보증 등	202
	(주)아모스프로페셔널			이행지급보증 등	222
	(주)에스쁘아			이행지급보증 등	15
	(주)오설록			이행지급보증 등	88
	농업회사법인 (주)오설록농장			이행지급보증 등	1,906

전기

(단위 : 백만원)

				내용	제공받은 지급보증 금액
전체 종속기업	(주)아모레퍼시픽	보증기관	서울보증보험	이행지급보증 등	30,809
	(주)이니스프리			이행지급보증 등	87
	(주)에뛰드			이행지급보증 등	30
	(주)아모스프로페셔널			이행지급보증 등	5
	(주)에스쁘아			이행지급보증 등	25
	(주)오설록			이행지급보증 등	60
	농업회사법인 (주)오설록농장			이행지급보증 등	1,906

제공한 지급보증 내역

(단위 : 백만원)

	전체 특수관계자
	(주)아모레퍼시픽그룹 우리사주조합
	거래상대방
	한국증권금융주식회사
지급 보증액	18,817
보증 시작일	2023-12-05
보증 만기일	2024-12-05

사용이 제한된 금융자산

당기

(단위 : 백만원)

			사용이 제한된 금융자산	사용이 제한된 외화 금융자산	내용
금융자산, 분류	사용이 제한된 금융상품	유동성 금융기관예치금	70,043		종속기업 차입금 등에 대한 담보 제공
		유동성 금융기관예치금	27,400		동반성장 협약
		유동성 금융기관예치금		NTD 6,265	수입관세 보증
		비유동성 금융기관예치금	6		당좌개설보증금
		비유동성 금융기관예치금	500		질권 제공
		비유동성 금융기관예치금		RMB 20,000	중국 내 방문판매사업 허가
		비유동성 금융기관예치금		0	당좌차월 약정 및 임대 매장의 은행 지급 보증
		비유동성 금융기관예치금		USD 194	당좌차월 약정 및 임대 매장의 은행 지급 보증
		비유동성 금융기관예치금		USD 655	미국 매장 및 사무실에 대한 보증금

전기

(단위 : 백만원)

			사용이 제한된 금융자산	사용이 제한된 외화 금융자산	내용
금융자산, 분류	사용이 제한된 금융상품	유동성 금융기관예치금	131,690		종속기업 차입금에 대한 담보 제공
		유동성 금융기관예치금	24,400		동반성장 협약

	유동성 금융기관예치금		NTD 6,240	수입관세 보증
	비유동성 금융기관예치금	28		당좌개설보증금
	비유동성 금융기관예치금	500		질권 제공
	비유동성 금융기관예치금		RMB 20,000	중국 내 방문판매사업 허가
	비유동성 금융기관예치금		HKD 5,055	당좌차월 약정 및 임대 매장의 은행 지급 보증
	비유동성 금융기관예치금		USD 194	당좌차월 약정 및 임대 매장의 은행 지급 보증
	비유동성 금융기관예치금		USD 655	미국 매장 및 사무실에 대한 보증금

소송 및 지급된 효익에 대한 공시

연결회사는 정상적인 영업과정에서 발생한 다수의 소송사건이 진행 중이며, 연결회사가 피소된 사건도 있고 연결회사가 제소한 사건도 있습니다. 각 소송사건의 결과는 현재 예측할 수 없고, 자원의 유출금액 및 시기는 불확실함에 따라 당기말 현재 연결회사의 재무제표에 소송의 결과가 반영되어 있지 않습니다. 연결회사의 경영진은 이러한 소송의 결과가 연결회사의 재무상태에 중요한 영향을 미치지 않을 것으로 판단하고 있습니다.

약정에 대한 공시

1) 보고기간말 현재 용산 신사옥과 관련하여 외부 거래처와 2028년 3월까지 장기 임대차 계약을 체결하였습니다.

조건부대가 약정

	거래상대방		
	Allergan Australia Pty Ltd.		
	제품과 용역		
	Elastagen		
	지역		
	미국	유럽	기타 국가
조건부 대가	USD 7,080천	USD 3,540천	USD 1,062천

우발부채에 대한 공시

		Fernbrook 투자조합	True Beauty Ventures 2	아이비케이씨 마이 다스밸류크리에이션 신기술사업 투자조합
외화 총출자약정금액		USD 5.04M	USD 3M	80억원
외화 총출자약정금액	투자한 약정금액	USD 4.57M	USD 0.7M	20.7억원

종속회사 주식 매각

당기

	전체 종속기업
	(주)오타종패키징퍼시픽
	거래상대방
	Lagora Sarl
종속회사 매각 지분율	
관계기업 재분류 지분율	

전기

	전체 종속기업
	(주)오타종패키징퍼시픽
	거래상대방
	Lagora Sarl
종속회사 매각 지분율	0.6
관계기업 재분류 지분율	0.4

종속회사 주식 매각 주기

2) 연결회사는 2021년에 (주)베르상스퍼시픽 지분 60%를 Verescence Luxembourg Perfumery Holdings SaRL(이하 'Verescence')에게 매각하였으며, 40%는 관계기업투자주식으로 재분류하였습니다.

연결회사와 Verescence는 주주간 계약을 체결하였으며, 해당 계약의 주요 내용은 다음과 같습니다.

- 양사는 10년간 지분매각제한, 경쟁업체 지분양도를 금지함.
- Verescence 사는 우선매수청구권(Right of First Refusal)을 보유함.
- (주)아모레퍼시픽그룹은 동반매도청구권(Tag Along Rights)을 보유함.
- Verescence사는 일정한 경우 공동매도청구권(Drag Along Rights)을 보유함.

타법인 주식 인수에 대한 공시

2021년 중 연결회사는 (주)코스알엑스(이하, "피투자회사")의 주식 192,000주를 기존주주로부터 매수하여 이를 재무상태표상 관계기업투자주식으로 분류하고 있으며, 당기말 현재 연결회사의 보유 지분율은 39.4%입니다(주석 9 참조). 한편 해당 매수와 동시에 체결된 주주간 계약 등에 따라, 매도인이 보유하고 있는 잔여지분 전부에 대하여 계약체결일로부터 2023년 10월 31일이 되는 날까지의 기간 중에 특정 행사가격(양 당사자가 합의한 피투자회사의 2022년, 2023년 및 2024년 영업성과에 기초하여 산정)으로 매수를 청구할 수 있는 권리(이하, "콜옵션")가 연결회사에게 부여되었습니다.

2023년 10월 30일자로 연결회사는 해당 콜옵션을 행사하여, 동 일자로 대상 잔여지분 288,000주를 2차례에 걸쳐 총 755,108백만원에 매수하는 주식매매계약(이하, "주식매매계약")을 체결하였습니다. 주식매매계약에 따른 1차 매수 분 240,000주 및 2차 매수 분 48,000주에 대한 매매대상 주식 이전 및 매매대금 지급일은 각각 2024년 4월 30일 및 2025년 4월 30일이며, 피투자회사가 주식기준보상으로 발행하는 주식 및 피투자회사의 2022년, 2023년 및 2024년 영업성과에 따라 매매대금은 변동될 수 있습니다.

당기말 현재 연결회사는 피투자회사의 의결권의 과반수 미만을 보유하고 있으나, 2023년 10월 30일자로 체결된 본 건 주식매매계약이 선도계약으로서 K-IFRS 제1110호 '연결재무제표'에 따른 잠재적 의결권 형태의 권리에 해당하는지, 그리고 그 권리가 실질적인지 여부에 대한 판단과 함께 다음을 포함한 모든 사실과 상황을 고려하여 연결회사가 (주)코스알엑스에 대한 힘을 갖고 있는지를 평가하였습니다.

- 투자자와 다른 의결권 보유자간의 계약상 약정
- 그 밖의 계약상 약정에서 발생하는 권리
- 회사의 의결권 및 잠재적 의결권

그 결과, 당기말 현재 연결회사는 (주)코스알엑스에 대한 힘을 갖고 있지 않다고 판단하였으며, 해당 선도계약의 당기말 현재 공정가치 121,458백만원을 파생상품자산으로 재무상태표상 당기손익-공정가치측정 금융자산으로 인식하였습니다(주석5, 7 및 주석38 참조).

한편, 본 건 주식매매계약에 따라 2024년 4월 30일자로 1차 매수 분의 주식 이전 및 매매대금 지급을 완료하는 경우, 회사는 (주)코스알엑스에 대한 지배력을 획득하게 되며 동 시점부터 종속기업투자주식으로 분류할 예정입니다.

3-35 특수관계자 거래 (연결)

최상위지배자의 명칭

서경배

연결실체 최상위 지배기업의 명칭

(주)아모레퍼시픽그룹

관계기업의 명칭

(주)비비디오코리아, (주)베르상스퍼시픽, AP&M 뷰티 패션 합자조합, 스마트AP-WE언택트펀드1호, Taiwan AMORE Co.,Ltd., Rationale Group Pty Ltd,파트너원 밸류업 제2호 PEF, (주)코스알엑스, 티비티글로벌성장제2호투자조합,(주)오타종패키징퍼시픽, (주)투슬래시포, (주)스파크펫

기타 특수관계자의 명칭

서경배과학재단, (주)바람인터내셔널, (주)레이지소사이어티, (주)오알엔피, (주)에이에스씨씨 등

특수관계자거래에 대한 공시

당기

(단위 : 백만원)

		특수관계자거래	특수관계자거래의 차관·채무 잔액										비고
			매출	배당금수입	유무형자산취득	매입	기타수익	기타비용	매출채권 및 기타유동채권		매입채무 및 기타유동채무		
									매출채권	기타채권	매입채무	기타채무	
전체 특수관계자	관계기업	(주)비비디오코리아	678	180	0	0	0	17,965	0	0	0	4,498	
		(주)베르상스퍼시픽	351	0	410	32,099	0	159	31	1	1,225	468	
		(주)오타종패키징퍼시픽	198	0	0	39,367	34	34	14	2	1,744	119	
		(주)코스알엑스	9,193	0	0	0	0	0	338	0	0	1	
전체 특수관계자			10,420	180	410	72,066	34	18,178	383	3	2,969	5,086	

전기

(단위 : 백만원)

		특수관계자거래	특수관계자거래의 차관·채무 잔액										비고
			매출	배당금수입	유무형자산취득	매입	기타수익	기타비용	매출채권 및 기타유동채권		매입채무 및 기타유동채무		
									매출채권	기타채권	매입채무	기타채무	
전체 특수관계자	관계기업	(주)비비디오코리아	935	600	0	0	0	17,670	0	0	0	2,972	
		(주)베르상스퍼시픽	356	0	376	40,646	174	36	24	0	3,524	467	
		(주)오타종패키징퍼시픽	0	0	0	6,700	5	0	18	4	3,866	0	관계기업으로 재분류된 이후의 거래만 포함하고 있습니다.
		(주)코스알엑스	2,594	0	0	0	4	0	314	0	0	0	
전체 특수관계자			3,885	600	376	47,346	183	17,706	358	4	7,390	3,439	

특수관계자와의 자금거래 내역

당기

(단위 : 백만원)

	전체 특수관계자
--	-----------------

	관계기업		그 밖의 특수관계자
	(주)스파크펫	(주)투슬래시포	(주)에이에스씨씨
현금 출자			1,000

전기

(단위 : 백만원)

	전체 특수관계자		
	관계기업		그 밖의 특수관계자
	(주)스파크펫	(주)투슬래시포	(주)에이에스씨씨
현금 출자	4,000	402	

특수관계자에게 지급한 배당금

당기

(단위 : 백만원)

	특수관계자
특수관계자에게 지급한 배당금	17,428

전기

(단위 : 백만원)

	특수관계자
특수관계자에게 지급한 배당금	28,915

지분취득을 위해 특수관계자에게 지급한 금액

연결회사가 당기 중 특수관계자로부터 연결회사 지분 취득을 위해 지급한 금액은 55,679백만원입니다.

지급보증 및 담보제공

(단위 : 백만원)

	전체 특수관계자	
	관계기업	
	(주)오타종패키징퍼시픽	
	담보제공자산	
	정기예금	정기예금
장부가액	6,000	5,100
담보설정액	6,000	5,040
제공처	KDB산업은행	KDB산업은행
담보제공 시작일	2023-07-28	2023-07-28

담보제공 만기일	2024-07-28	2024-07-28
비고	자금차입	자금차입

주요경영진 보상 공시

당기

(단위 : 백만원)

		총장부금액
주요 경영진에 대한 보상		15,723
주요 경영진에 대한 보상	단기급여	13,115
	퇴직급여	516
	주식기준보상	2,092
비고		상기 주식기준보상비용은 가득 기간 중인 주식기준보상약정에 대한 비용인식분입니다.

전기

(단위 : 백만원)

		총장부금액
주요 경영진에 대한 보상		15,154
주요 경영진에 대한 보상	단기급여	13,364
	퇴직급여	1,421
	주식기준보상	369
비고		상기 주식기준보상비용은 가득 기간 중인 주식기준보상약정에 대한 비용인식분입니다.

3-36 비지배지분에 대한 정보 (연결)

누적비지배지분의 변동

당기

(단위 : 백만원)

		비지배 지분율	기초 누적 비지배지분	비지배지분에 배분된	비지배지분에 배분된	비지배지분과의 기타	기말 누적 비지배지분	비고
				당기순손익	매당금	거래		
전체 종속기업	(주)아모레퍼시픽	0.656	3,126,210	111,806	(30,804)	(23,028)	3,184,184	
	(주)이니스프리	0.096	60,189	4,605	(1,227)	(35,678)	27,889	
	(주)에뛰드							
	기타부문		(9,267)	(998)	(92)	86	(10,271)	
전체 종속기업			3,177,132	115,413	(32,123)	(58,620)	3,201,802	비지배지분율 - 우선 주 지분을 고려한 비지 배지분율입니다.

전기

(단위 : 백만원)

		비지배 지분율	기초 누적 비지배지분	비지배지분에 배분된 당기순이익	비지배지분에 배분된 배당금	비지배지분과의 기타 거래	기말 누적 비지배지분	비고
전체 종속기업	(주)아모레퍼시픽	0.656	3,105,676	81,807	(44,877)	(16,396)	3,126,210	
	(주)이니스프리	0.182	74,558	4,048	(18,465)	48	60,189	
	(주)에뛰드	0.000	(4,431)	753	0	3,678		
	기타부문		(6,716)	378	0	(2,929)	(9,267)	
전체 종속기업			3,169,087	86,985	(63,342)	(15,599)	3,177,132	비지배지분율 - 우선 주 지분을 고려한 비지 배지분율입니다.

종속기업에 대한 공시

당기

(단위 : 백만원)

	(주)아모레퍼시픽	(주)이니스프리	(주)에뛰드
유동자산	1,952,196	304,445	
비유동자산	3,934,314	36,979	
유동부채	813,257	38,072	
비유동부채	200,549	6,939	
자본	4,872,705	296,414	
매출액	3,673,964	273,804	
당기순이익(손실)	173,879	20,769	
기타포괄손익	(40,481)	(2,220)	
총포괄손익	133,398	18,550	
영업활동으로 인한 현금 흐름	348,228	17,731	
투자활동으로 인한 현금 흐름	(186,166)	658	
재무활동으로 인한 현금 흐름	(98,619)	(66,813)	
외화환산으로 인한 현금 의 증감	(6,661)	(35)	
현금및현금성자산의 증 감	56,781	(48,459)	
기초 현금 및 현금성자 산	449,598	95,913	
기말 현금 및 현금성자 산	506,379	47,454	

전기

(단위 : 백만원)

	(주)아모레퍼시픽	(주)이니스프리	(주)에뛰드
유동자산	1,735,019	338,966	31,791
비유동자산	4,066,764	48,459	12,228
유동부채	831,117	37,407	29,594
비유동부채	191,391	9,728	4,127
자본	4,779,275	340,290	10,298
매출액	4,134,933	299,743	105,988
당기순이익(손실)	129,264	22,495	3,349
기타포괄손익	(27,047)	265	864
총포괄손익	102,217	22,760	4,213
영업활동으로 인한 현금흐름	151,023	27,242	1,226
투자활동으로 인한 현금흐름	(68,514)	84,595	3,389
재무활동으로 인한 현금흐름	(154,551)	(111,128)	116
외화환산으로 인한 현금의 증감	(16,054)	(603)	
현금및현금성자산의 증감	(88,096)	106	4,731
기초 현금 및 현금성자산	537,694	95,807	3,574
기말 현금 및 현금성자산	449,598	95,913	8,305

3-37 위험관리 (연결)

금융상품에서 발생하는 위험의 성격과 정도에 대한 공시

연결회사는 여러 활동으로 인하여 시장위험(환위험, 공정가치 이자율 위험, 현금흐름이자율 위험), 신용위험 및 유동성 위험과 같은 다양한 금융 위험에 노출되어 있습니다. 연결회사의 전반적인 위험관리정책은 금융시장의 예측불가능성에 초점을 맞추고있으며 재무성과에 잠재적으로 불리할 수 있는 효과를 최소화하는데 중점을 두고 있습니다.

위험관리는 이사회에서 승인한 정책에 따라 이루어지고 있습니다. 이사회는 외환위험, 이자율위험, 신용 위험, 파생금융상품과 비파생금융상품의 이용 및 유동성을 초과하는 투자와 같은 특정 분야에 관한 문서화된 정책뿐 아니라, 전반적인 위험관리에대한 문서화된 정책을 검토, 승인합니다.

(단위 : 백만원)

	위험				
	시장위험			신용위험	유동성위험
	환위험	이자율위험	기타 가격위험		

<p>위험관리의 목적, 정책 및 절차에 대한 기술</p>	<p>연결회사의 외환 위험 관리의 목표는 환율 변동으로 인한 불확실성과 손익 변동을 최소화함으로써 기업의 가치를 극대화하는데 있습니다.</p>	<p>이자율 위험은 미래 시장 이자율 변동에 따라 예금 또는 차입금 등에서 발생하는 이자수익 및 이자비용이 변동될 위험으로 이는 주로 변동 금리 부 조건의 차입금과 예금에서 발생할 수 있습니다. 연결회사의 이자율위험관리의 목표는 이자율 변동으로 인한 불확실성과 손익 자비용의 최소화를 추구함으로써 기업의 가치를 극대화하는데 있습니다.</p>		<p>연결회사는 상기 거래처 채권에 대해 매 보고기간종료일에 개별적 또는 집합적으로 손상 여부를 검토하고 있습니다.</p>	<p>연결회사는 충분한 현금및현금성자산 등을 보유하고 활발한 영업 활동을 통해 신용한도 내에서 자금 여력을 탄력적으로 유지하고 있습니다. 차입금을 제외한 영업관련 금융부채의 경우 구매 후 최장 3개월(통상 2개월 이내) 이내에 결제하는 것을 원칙으로 하고 있어, 모든 금융부채(지급조건 기재/미기재 모두)의 만기는 3개월 이내입니다. 월별 지급될 자금을 상회하는 현금및현금성자산 등을 보유함으로써 유동성을 관리하고 있습니다.연결회사의 금융부채를 보고기간 종료일로부터 계약 만기일까지의 잔여기간에 따라 만기별로 구분한 표는 다음과 같습니다. 아래 표에 표시된 현금흐름은 현재가치 할인을 하지 않은 금액입니다. 만기가 12개월 이내에 도래하는 잔액은 할인의 효과가 중요하지 아니하므로 장부금액과 동일합니다.</p>
---------------------------------	---	--	--	--	---

<p>위험에 대한 노출정도에 대한 기술</p>	<p>연결회사는 국제적으로 영업활동을 영위하고 있어 각 개별회사의 다양한 통화로부터의 환율변동위험에 노출되어 있습니다. 연결회사가 노출되어 있는 주요 통화는 미국 달러, 유로, 일본 엔 등이 있습니다.</p>	<p>연결회사는 보고기간말 현재 변동금리부 차입금 대비 변동금리부 예금이 많아 이자율 상승시 순이자비용이 감소합니다. 한편, 연결회사는 내부 자금 공유 확대를 통한 외부차입 최소화, 고금리 차입금 감축, 장/단기 차입구조 개선, 고정 대 변동이자 차입 조건의 적정비율 유지, 일간/주간/월간 단위의 국내외 금리동향 모니터링 실시 및 대응방안 수립 및 변동금리부 조건의 단기차입금과 예금을 적절히 운영함으로써 이자율 변동에 따른 위험을 최소화하고 있습니다. 연결회사는 대부분 만기가 1년 이하인 고정 금리부 자산에 투자하고 있으며, 이 경우 우시장이자율이 상승할 경우 해당 공정가치가 하락할 위험에 존재합니다. 그러나 단기예금에 투자되어 있어 공정가액의 변동 위험은 미미한 실정입니다. 보고기간말 현재 다른 변수가 일정하고 변동금리부 조건의 차입금에 대한 이자율이 1% 상승 또는 하락할 경우, 증가 또는 감소하는 변동이자부 차입금에 대한 이자비용으로 인해 법인세차감 전순이익은 1,092백만원 감소 또는 증가할 것입니다. 연결회사는 보고기간말 현재 변동금리부 차입금 대</p>	<p>연결회사는 재무상태표상 기타포괄손익-공정가치금융자산으로 분류되는 회사 보유 지분증권의 가격위험에 노출되어 있습니다. 연결회사가 보유하고 있는 상장주식은 공개시장에서 거래되고 있으며, NASDAQ, HIS 및 코스닥 추가지수에 속해 있습니다.</p>	<p>신용위험은 연결회사 차원에서 관리되고 있습니다. 신용위험은 보유하고 있는 수취채권 및 확정계약을 포함한 거래처에 대한 신용위험뿐만 아니라 현금및현금성자산과 금융기관예치금으로부터 발생하고 있습니다. 금융기관의 경우, 독립적인 신용등급기관으로부터의 신용등급이 최소 A 이상인 경우에 한하여 거래를 하고 있습니다. 도매거래처의 경우 독립적으로 신용 평가를 받는다면 평가된 신용등급이 사용되며, 독립적인 신용등급이 없는 경우에는 고객의 재무상태, 과거 경험 등 기타 요소들을 고려하여 신용위험을 평가하게 됩니다. 독립적인 신용등급이 없는 등 신용위험의 감소가 필요하다고 판단되는 거래처의 경우, 부동산 및 예금 질권 설정, 보증보험 등으로 신용 보강을 하고 있습니다. 보험 및 담보가 설정되어 있지 않은 거래처에 대해서도 내부 신용평가기준에 따라 엄격하게 신용위험 관리를 수행하고 있습니다. 소매 거래처에 대한 매출은 현금 또는 신용카드로 처리됩니다.</p>	
---------------------------	--	--	---	---	--

		<p>비 변동금리부 예금이 많아 이자율 상승시 순이자비용이 감소합니다. 한편, 연결회사는 내부 자금 공유 확대를 통한 외부차입 최소화, 고금리 차입금 감축, 장/단기 차입구조 개선, 고정 대 변동이자 차입조건의 적정비율 유지, 일간/주간/월간 단위의 국내외 금리동향 모니터링 실시 및 대응방안 수립 및 변동금리부 조건의 단기차입금과 예금을 적절히 운영함으로써 이자율 변동에 따른 위험을 최소화하고 있습니다. 연결회사는 대부분 만기가 1년 이하인 고정 금리부 자산에 투자하고 있으며, 이 경우시장이자율이 상승할 경우 해당 공정가치가 하락할 위험에 존재합니다. 그러나 단기에예금에 투자되어 있어 공정가액의 변동위험은 미미한 실정입니다. 보고기간 말 현재 다른 변수가 일정하고 변동 금리부 조건의 차입금에 대한 이자율이 1% 상승 또는 하락할 경우, 증가 또는 감소하는 변동이자부 차입금에 대한 이자비용으로 인해 법인세차감전순이익은 1,092백만원 감소 또는 증가할 것입니다.</p>			
--	--	---	--	--	--

외환위험에서 발생하는 위험에 대한 노출에 따른 변동분석에 대한 공시

당기

(단위 : 백만원)

		자산	부채	10% 상승시	10% 하락시
기능통화 또는 표시통화	USD	504,042	324,915	17,913	(17,913)
	EUR	12	389	(38)	38
	JPY	491	127	36	(36)
	CNY	1,475	344	113	(113)
	기타	292	1,848	(156)	156
기능통화 또는 표시통화		506,312	327,623		

전기

(단위 : 백만원)

		자산	부채	10% 상승시	10% 하락시
기능통화 또는 표시통화	USD	360,047	239,025	12,102	(12,102)
	EUR	0	381	(38)	38
	JPY	1,392	728	66	(66)
	CNY	130	0	13	(13)
	기타	131	1,407	(128)	128
기능통화 또는 표시통화		361,700	241,541		

이자율 및 가격위험에서 발생하는 위험에 대한 노출에 따른 변동분석에 대한 공시

당기

(단위 : 백만원)

	위험	
	시장위험	
	이자율위험	기타 가격위험
	단기차입금	공정가치로 측정하는 금융자산
		지분투자
상승률	0.01	0.10
상승 금액효과	1,092	11,242
하락률	0.01	0.10
하락 금액효과	(1,092)	(11,242)

전기

(단위 : 백만원)

	위험	
	시장위험	
	이자율위험	기타 가격위험
	단기차입금	공정가치로 측정하는 금융자산
		지분투자

상승률	0.01	0.10
상승 금액효과	979	21,783
하락률	0.01	0.10
하락 금액효과	(979)	(21,783)

신용위험 익스포저에 대한 공시

신용위험은 연결회사 차원에서 관리되고 있습니다. 신용위험은 보유하고 있는 수취채권 및 확정계약을 포함한 거래처에 대한 신용위험뿐만 아니라 현금및현금성자산 과 금융기관예치금으로부터 발생하고 있습니다.

금융기관의 경우, 독립적인 신용등급기관으로부터의 신용등급이 최소 A 이상인 경우에 한하여 거래를 하고 있습니다.

도매거래처의 경우 독립적으로 신용 평가를 받는다면 평가된 신용등급이 사용되며, 독립적인 신용등급이 없는 경우에는 고객의 재무상태, 과거 경험 등 기타 요소들을 고려하여 신용위험을 평가하게 됩니다. 독립적인 신용등급이 없는 등 신용위험의 감소가 필요하다고 판단되는 거래처의 경우, 부동산 및 예금 질권 설정, 보증보험 등으로 신용 보강을 하고 있습니다. 보험 및 담보가 설정되어 있지 않은 거래처에 대해서도 내부 신용평가기준에 따라 엄격하게 신용위험 관리를 수행하고 있습니다. 소매 거래처에 대한 매출은 현금 또는 신용카드로 처리됩니다.

연결회사는 상기 거래처 채권에 대해 매 보고기간종료일에 개별적 또는 집합적으로 손상 여부를 검토하고 있습니다.

비파생금융부채의 만기분석에 대한 공시

당기

(단위 : 백만원)

			1년 미만	1년 - 5년	5년 초과		
위험	유동성위험	매입채무	63,096	0	0	63,096	63,096
		차입금	277,109	0	0	277,109	277,109
		기타지급채무	135,940	0	0	135,940	135,940
		기타부채	150,452	23,973	0	174,425	168,396
		리스 부채	54,635	45,652	2,720	103,007	97,041
		금융보증계약	18,817	0	0	18,817	149

전기

(단위 : 백만원)

			1년 미만	1년 - 5년	5년 초과		
위험	유동성위험	매입채무	57,624	0	0	57,624	57,624
		차입금	240,914	0	0	240,914	240,914
		기타지급채무	155,562	0	0	155,562	155,562
		기타부채	148,766	875	11,933	161,573	158,255
		리스 부채	72,271	51,511	14,567	138,349	126,303
		금융보증계약	23,061	0	0	23,061	273

자본관리를 위한 기업의 목적, 정책 및 절차에 대한 공시

당기

(단위 : 백만원)

	공시금액
부채 (A)	1,106,299
자본 (B)	6,525,132
예금 (C)	766,669
차입금 (D)	277,109
부채비율 (A/B)	0.1695
순차입금비율 (D-C)/B	(0.0750)

전기

(단위 : 백만원)

	공시금액
부채 (A)	1,117,500
자본 (B)	6,533,503
예금 (C)	883,312
차입금 (D)	240,914
부채비율 (A/B)	0.1710
순차입금비율 (D-C)/B	(0.0983)

3-38 공정가치 (연결)

자산의 공정가치측정에 대한 공시

연결회사는 공정가치로 측정되는 금융상품을 공정가치 측정에 사용된 투입변수에 따라 다음과 같은 공정가치 서열체계로 분류하였습니다.

- (1) 수준 1은 동일한 자산이나 부채에 대한 활성시장의 조정되지 않은 공시가격을 사용하여 도출되는 공정가치입니다.
- (2) 수준 2는 직접적 또는 간접적으로 관측가능한, 자산이나 부채에 대한 투입변수를 사용하여 도출되는 공정가치입니다.
- (3) 수준 3은 자산이나 부채에 대하여 관측가능한 시장정보에 근거하지 않은 투입변수(관측불가능한 변수)를 사용하는 평가기법으로부터 도출되는 공정가치입니다.

당기

(단위 : 백만원)

측정 전체		측정 전체 합계
반복적인 공정가치측정치	공시대상공정가치 측정치	

공정가치 서열체계의 모든 수준							
수준1	수준2	수준3	수준1	수준2	수준3		
당기손익-공정가치측정금융자산	0	954,380	155,459				1,109,839
기타포괄손익-공정가치측정 금융자산	0	0	6,646				119,066
투자부동산				0	0	488,516	488,516

전기

(단위 : 백만원)

측정 전체							측정 전체 합계
반복적인 공정가치측정치			공시대상공정가치 측정치				
공정가치 서열체계의 모든 수준							
수준1	수준2	수준3	수준1	수준2	수준3		
당기손익-공정가치측정금융자산	0	799,143	33,650				832,794
기타포괄손익-공정가치측정 금융자산	217,832	0	6,646				224,478
투자부동산				0	0	456,853	456,853

자산의 공정가치측정에 사용된 관측가능하지 않은 투입변수에 대한 공시

(단위 : 백만원)

				공정가치	공정가치측정에 사용된 투입변수에 대한 기술, 자산	공정가치측정에 사용된 평가기법에 대한 기술, 자산	
자산	기타포괄손익-공정가치측정금융자산	비상장주식	공정가치 서열체계의 모든 수준	공정가치 서열체계 수준 2			
				공정가치 서열체계 수준 3	6,646	장기 수익성장률 등	현재가치기법
	전환상환우선주 등 채무상품	공정가치 서열체계 수준 2					
		공정가치 서열체계 수준 3		15,206	기초자산 주식가격 등	음선모델	
	전환우선주 등 지분상품	공정가치 서열체계 수준 2					
		공정가치 서열체계 수준 3		3,973	기초자산 주식가격 등	음선모델, 현재가치할인법	
	당기손익-공정가치측정금융자산	사모투자신탁		공정가치 서열체계 수준 2			
				공정가치 서열체계 수준 3	14,822	동종기업 주식가격 등	추가배수평가기법
	수익형증권			공정가치 서열체계 수준 2	929,650	신용위험이 반영된 할인율	현재가치기법
				공정가치 서열체계 수준 3			
	변액연금보험			공정가치 서열체계 수준 2	24,730	신용위험이 반영된 할인율	현재가치기법
				공정가치 서열체계 수준 3			

	파생상품자산	공정가치 서열체계 수준 3			
		공정가치 서열체계 수준 2			
		공정가치 서열체계 수준 3	121,458	신용위험이 반영된 할인율	현금흐름할인법

현금흐름할인법에 사용된 주요 가정에 대한 공시

	평가기법	
	현금흐름할인법	
	전체 특수관계자	
	관계기업	
	(주)코스알렉스	
가중평균자본비용		0.114
영구성장률		0.01

상각후원가로 측정되는 금융상품

상각후원가측정 채무상품에 대하여는 공정가치와 취득원가와와의 차이가 중요하지 않으므로 취득원가를 공정가치로 측정하였습니다.

그 외의 금융자산과 금융부채는 장부금액이 공정가치의 합리적인 근사치이므로 별도의 공정가치 공시를 생략하였습니다.

당기

(단위 : 백만원)

	금융자산, 분류		금융자산, 분류 합계
	상각후원가로 측정하는 금융자산, 분류		
	채무증권	국채 및 공채	
상각후원가로 측정하는 금융자산	140,070	1,337	141,407

전기

(단위 : 백만원)

	금융자산, 분류		금융자산, 분류 합계
	상각후원가로 측정하는 금융자산, 분류		
	채무증권	국채 및 공채	
상각후원가로 측정하는 금융자산	59,535	430	59,965

4. 재무제표

4-1. 재무상태표

재무상태표

제 65 기	2023.12.31 현재
제 64 기	2022.12.31 현재
제 63 기	2021.12.31 현재

(단위 : 원)

	제 65 기	제 64 기	제 63 기
자산			
유동자산	386,760,460,814	393,243,956,319	494,779,020,016
현금및현금성자산	18,850,049,891	47,455,682,141	145,913,466,624
금융기관예치금	46,200,000,000	101,400,000,000	195,000,000,000
당기손익-공정가치측정금융자산	274,483,545,226	209,372,858,833	149,709,618,330
상각후원가측정금융자산	43,319,547,946	29,534,958,905	
매출채권	924,563,473	1,407,453,757	965,688,313
기타수취채권	792,182,419	1,125,608,936	984,544,988
기타유동자산	2,190,571,859	2,947,393,747	2,205,701,761
비유동자산	1,749,344,650,980	1,859,875,996,576	1,621,200,008,424
금융기관예치금	5,208,274,839	4,673,692,174	4,003,076,400
기타수취채권	487,343,784	461,006,725	869,882,797
당기손익-공정가치측정금융자산	25,984,031,808	24,178,206,590	50,930,396,642
상각후원가측정금융자산			1,154,530,000
비유동성 지분증권	112,849,528,005	218,261,166,766	737,134,495
유형자산	8,667,108,632	7,518,020,058	13,675,392,972
무형자산	1,497,649,639	839,883,421	429,019,315
투자부동산	51,017,785,078	53,063,472,166	47,745,096,606
사용권자산	1,109,974,753	1,236,766,500	425,656,598
종속기업및관계기업투자주식	1,540,502,961,544	1,545,911,269,833	1,500,510,369,480
순확정급여자산	2,019,992,898	3,732,512,343	719,453,119
자산총계	2,136,105,111,794	2,253,119,952,895	2,115,979,028,440
부채			
유동부채	5,805,653,763	14,707,020,893	54,087,396,475
기타지급채무	801,841,627	1,190,453,798	4,321,891,918
당기법인세부채	1,771,569,746	2,995,984,375	23,031,046,637

기타총당부채	1,528,393,420	946,331,820	112,750,672
기타유동부채	1,379,887,415	9,293,213,827	26,305,823,993
리스유동부채	323,961,555	281,037,073	315,883,255
비유동부채	15,578,256,148	42,777,914,050	28,808,178,423
이연법인세부채	12,312,781,224	39,645,144,774	26,733,279,119
비유동총당부채	267,827,118	75,049,872	62,524,089
기타비유동부채	2,250,531,313	2,162,793,596	1,932,780,000
리스비유동부채	747,116,493	894,925,808	79,595,215
부채총계	21,383,909,911	57,484,934,943	82,895,574,898
자본			
자본금	47,997,075,000	47,997,075,000	47,997,075,000
주식발행초과금	903,820,398,139	903,820,398,139	903,820,398,139
자본잉여금	8,222,814,794	8,198,853,548	8,105,998,054
기타자본구성요소	(188,769,150,057)	(189,195,616,875)	(188,750,351,613)
기타포괄손익누계액	(49,646,787,572)	41,655,691,764	(4,536,055,768)
이익잉여금	1,393,096,851,579	1,383,158,616,376	1,266,446,389,730
자본총계	2,114,721,201,883	2,195,635,017,952	2,033,083,453,542
부채와자본총계	2,136,105,111,794	2,253,119,952,895	2,115,979,028,440

4-2. 포괄손익계산서

포괄손익계산서

제 65 기 2023.01.01 부터 2023.12.31 까지

제 64 기 2022.01.01 부터 2022.12.31 까지

제 63 기 2021.01.01 부터 2021.12.31 까지

(단위 : 원)

	제 65 기	제 64 기	제 63 기
영업수익	42,719,327,563	153,491,536,539	36,094,473,400
영업비용	25,404,350,490	23,713,073,908	24,852,306,069
영업이익	17,314,977,073	129,778,462,631	11,242,167,331
금융수익	25,687,727,078	38,179,251,264	7,376,883,749
금융비용	4,732,382,200	8,347,499,143	23,851,759,056
기타영업외손익	(5,097,682,726)	9,857,053,746	135,666,756,423
법인세차감전순이익	33,172,639,225	169,467,268,498	130,434,048,447
법인세비용(수익)	(308,957,345)	7,176,734,948	18,088,378,498
당기순이익	33,481,596,570	162,290,533,550	112,345,669,949
세후기타포괄손익	(93,143,077,678)	42,559,601,963	(1,799,595,949)
당기손익으로 재분류되지 않는 항목			
순확정급여부채의 재측정요소	(1,840,598,342)	(126,497,601)	(1,638,272,902)
기타포괄손익-공정가치측정금융자산 평가손익	(91,302,479,336)	42,686,099,564	(161,323,047)

당기총포괄이익(손실)	(59,661,481,108)	204,850,135,513	110,546,074,000
주당손익			
보통주기본주당순손익 (단위 : 원)	339	1,772	1,235
보통주희석주당순손익 (단위 : 원)	339	1,772	1,234
우선주기본주당순손익 (단위 : 원)	344	1,777	1,240.00
우선주희석주당순손익 (단위 : 원)	344	1,777	1,240.00

4-3. 자본변동표

자본변동표

제 65 기 2023.01.01 부터 2023.12.31 까지

제 64 기 2022.01.01 부터 2022.12.31 까지

제 63 기 2021.01.01 부터 2021.12.31 까지

(단위 : 원)

	자본						
	자본금	주식발행초과금	자본잉여금	기타자본구성요소	기타포괄손익누계액	이익잉여금	자본 합계
2021.01.01 (기초자본)	47,997,075,000	903,820,398,139	8,105,998,054	(189,680,872,949)	(4,418,034,093)	1,180,145,475,045	1,945,970,039,196
당기순이익						112,345,669,949	112,345,669,949
순확정급여부채의 재측정요소						(1,638,272,902)	(1,638,272,902)
기타포괄손익-공정가치측정금융자산 평가손익					(161,323,047)		(161,323,047)
기타포괄손익-공정가치측정금융자산 처분손익					43,301,372	(43,301,372)	
주식기준보상				930,521,336			930,521,336
자기주식							
연차배당						(24,363,180,990)	(24,363,180,990)
2021.12.31 (기말자본)	47,997,075,000	903,820,398,139	8,105,998,054	(188,750,351,613)	(4,536,055,768)	1,266,446,389,730	2,033,083,453,542
2022.01.01 (기초자본)	47,997,075,000	903,820,398,139	8,105,998,054	(188,750,351,613)	(4,536,055,768)	1,266,446,389,730	2,033,083,453,542
당기순이익						162,290,533,550	162,290,533,550
순확정급여부채의 재측정요소						(126,497,601)	(126,497,601)
기타포괄손익-공정가치측정금융자산 평가손익					42,686,099,564		42,686,099,564
기타포괄손익-공정가치측정금융자산 처분손익					3,505,647,968	(3,505,647,968)	
주식기준보상				(607,165,018)			(607,165,018)
자기주식			92,855,494	161,899,756			254,755,250
연차배당						(41,946,161,335)	(41,946,161,335)
2022.12.31 (기말자본)	47,997,075,000	903,820,398,139	8,198,853,548	(189,195,616,875)	41,655,691,764	1,383,158,616,376	2,195,635,017,952
2023.01.01 (기초자본)	47,997,075,000	903,820,398,139	8,198,853,548	(189,195,616,875)	41,655,691,764	1,383,158,616,376	2,195,635,017,952
당기순이익						33,481,596,570	33,481,596,570
순확정급여부채의 재측정요소						(1,840,598,342)	(1,840,598,342)
기타포괄손익-공정가치측정금융자산 평가손익					(91,302,479,336)		(91,302,479,336)
기타포괄손익-공정가치측정금융자산 처분손익							

주식기준보상				248,185,616			248,185,616
자기주식			23,961,246	178,281,202			202,242,448
연차배당						(21,702,763,025)	(21,702,763,025)
2023.12.31 (기말자본)	47,997,075,000	903,820,398,139	8,222,814,794	(188,769,150,057)	(49,646,787,572)	1,393,096,851,579	2,114,721,201,883

4-4. 현금흐름표

현금흐름표

제 65 기 2023.01.01 부터 2023.12.31 까지

제 64 기 2022.01.01 부터 2022.12.31 까지

제 63 기 2021.01.01 부터 2021.12.31 까지

(단위 : 원)

	제 65 기	제 64 기	제 63 기
영업활동으로 인한 현금흐름	23,585,337,649	114,713,227,037	24,278,872,508
영업으로부터 창출된 현금흐름	(8,972,983,253)	(7,949,826,428)	(7,889,738,396)
이자의 수취	7,040,549,425	5,821,841,140	3,735,214,963
이자의 지급	(39,830,825)	(9,760,376)	(6,949,470)
배당금의 수취	29,209,038,452	142,464,216,170	28,079,749,321
법인세의 납부	(3,651,436,150)	(25,613,243,469)	360,596,090
투자활동으로 인한 현금흐름	(30,166,144,696)	(171,493,537,841)	42,329,126,512
유동성 금융기관예치금의 순감소	55,200,000,000	93,600,000,000	
유동성 당기손익-공정가치측정 금융자산의 순감소			1,866,704,000
비유동성 상각후원가측정금융자산의 처분	0	1,154,530,000	
비유동성 당기손익-공정가치측정 금융자산의 처분	217,341,137	2,363,618,568	2,511,842,912
기타포괄손익-공정가치측정금융자산의 처분	0	4,253,318,963	
종속기업및관계기업투자주식의 처분	549,450,549	1,777,743,556	
보증금의 회수	4,012,705	68,917,000	82,803,000
기타수취채권의 감소	3,668,980	145,333,270	69,166,540
무형자산의 처분	0	101,000,000	228,000,000
매각예정비유동자산의 처분	0	21,737,366,437	186,236,172,109
유동성 금융기관예치금의 순증가			(31,600,000,000)
유동성 당기손익-공정가치측정 금융자산의 순증가	(55,649,477,078)	(62,564,514,180)	(92,316,600,723)
유동성 상각후원가측정금융자산의 순증가	(13,784,589,041)	(29,534,958,905)	
비유동성 금융기관예치금의 증가	(400,007,640)	(400,007,640)	(400,007,640)
비유동성 당기손익-공정가치측정 금융자산의 취득	(4,588,882,648)	(309,677,008)	
기타포괄손익-공정가치측정 금융자산의 취득	(10,015,010,210)	(135,854,840,340)	
종속기업및관계기업투자주식의 취득	(500,000,000)	(67,386,621,527)	(23,850,000,000)
보증금의 지급	(26,854,000)	(4,012,705)	
기타수취채권의 증가	(106,251,010)	(32,000,800)	(180,000,000)
유형자산의 취득	(18,555,000)	(68,656,000)	(139,553,686)
무형자산의 취득	(1,050,991,440)	(540,076,530)	(179,400,000)
재무활동으로 인한 현금흐름	(22,024,825,203)	(41,676,810,509)	(24,771,303,450)
임대보증금의 수취	0	649,210,000	
배당금의 지급	(21,699,158,280)	(41,938,345,285)	(24,359,145,200)

리스부채의 상환	(249,944,923)	(387,675,224)	(412,158,250)
임대보증금의 반환	(75,722,000)	0	
외화환산으로 인한 현금및현금성자산의 증감	0	(663,170)	364,983,656
현금및현금성자산의 증감	(28,605,632,250)	(98,457,784,483)	42,201,679,226
기초의 현금및현금성자산	47,455,682,141	145,913,466,624	103,711,787,398
당기말의 현금및현금성자산	18,850,049,891	47,455,682,141	145,913,466,624

4-5. 이익잉여금 처분계산서

제 65(당) 기	2023년 1월 1일 부터 2023년 12월 31일 까지	제 64(전) 기	2022년 1월 1일 부터 2022년 12월 31일 까지
처분예정일	2024년 3월 15일	처분확정일	2023년 3월 17일

(단위 : 원)

과목	당기		전기	
I. 미처분이익잉여금		625,145,600,948		615,207,365,745
1. 전기이월미처분이익잉여금	593,504,602,720		456,548,977,764	
2. 당기순이익	33,481,596,570		162,290,533,550	
3. 순확정급여부채의 재측정요소	(1,840,598,342)		(126,497,601)	
4. 기타포괄손익-공정가치금융자산의 처분	-		(3,505,647,968)	
II. 이익잉여금 처분액		25,009,636,115		21,702,763,025
1. 배당금	25,009,636,115		21,702,763,025	
현금배당				
보통주배당금(률):				
당기 245원(49%)	18,683,811,965		15,632,191,155	
전기 205원(41%)				
우선주배당금(률):				
당기 250원(50%)	1,595,326,750		1,340,074,470	
전기 210원(42%)				
전환우선주배당금(률):				
당기 667원(133%)	4,730,497,400		4,730,497,400	
전기 667원(133%)				
III. 차기이월미처분이익잉여금		600,135,964,833		593,504,602,720

* 제65기(당기)는 정기 주주총회 승인전 별도재무제표이며, 향후 정기주주총회에서 재무제표 승인 관련 안건이 부결되거나 수정이 발생한 경우 정정보고서를 통해 그 내용 및 사유등을 반영할 예정입니다.

5. 재무제표 주석

5-1 일반사항

보고기업의 명칭 또는 그 밖의 식별 수단

주식회사 아모레퍼시픽그룹(이하 "회사")

회사는 2011년 3월 25일자 정기주주총회결의에의거 상호를 주식회사 태평양에서 주식회사 아모레퍼시픽그룹으로 변경하였습니다.

기업의 법적 형태

회사는 1973년 4월 30일에 주권을 한국거래소에 상장한 공개법인입니다.

2007년 1월 1일에 사업목적을 지분 소유를 통한 자회사(손자회사 포함)의 지배 및 자금·경영관리 등을 주요 사업으로 하는 지주회사업으로 변경하였습니다.

납입자본금

(단위 : 백만원)

				공시금액
자본금 합계				47,997
자본금 합계	자본금, 우선주			6,768
수권주식수 (단위 : 주)				360,000,000
수권주식수 (단위 : 주)	발행주식수			
	발행주식수	보통주 주식수		82,458,180
		우선주 주식수		13,535,970
		우선주 주식수	유상증자 (단위 : 주)	7,092,200
주당 액면가액 (단위 : 원)				500

보통주 주주현황

		서경배	기타	주주이름 합계
보통주식수(주)		43,672,974	38,785,206	82,458,180
보통주식수(주)	자기주식수		6,197,723	
지분율		0.53	0.47	1.00

5-2 중요한 회계정책

재무제표 작성기준에 대한 공시

회사의 재무제표는 한국채택국제회계기준(이하 기업회계기준)에 따라 작성되었습니다. 한국채택국제회계기준은 국제회계기준위원회('IASB')가 발표한 기준서와 해석서 중 대한민국이 채택한 내용을 의미합니다.

재무제표는 다음을 제외하고는 역사적 원가에 기초하여 작성하였습니다.

- 특정 금융자산과 금융부채(파생상품 포함), 공정가치로 측정하는 특정 유형자산과 투자부동산 유형
- 순공정가치로 측정하는 매각예정자산
- 확정급여제도와 공정가치로 측정하는 사외적립자산

기업회계기준은 재무제표 작성시 중요한 회계추정의 사용을 허용하고 있으며, 회계정책을 적용함에 있어 경영진의 판단을 요구하고 있습니다. 보다 복잡하고 높은 수준의 판단이 요구되는 부분이나 중요한 가정 및 추정이 요구되는 부분은 주석3에서 설명하고 있습니다.

회계정책의 변경에 대한 공시

2.2.1 회사가 채택한 제·개정 기준서 및 해석서

회사는 2023년 1월 1일로 개시하는 회계기간부터 다음의 제·개정 기준서 및 해석서를 신규로 적용 하였습니다.

(1) 기업회계기준서 제1117호 '보험계약'

이 기준서는 보험계약의 인식과 측정, 표시와 공시를 포함하는 보험계약에 대한 포괄적인 새로운 회 계기준입니다. 기준서 제1117호 '보험계약'은 기준서 제1104호 '보험계약'을 대체합니다. 이 기준서 는 보험계약을 발행한 기업의 유형과 관계없이 모든 유형의 보험계약 (예: 생명보험, 손해보험, 원수 보험계약 및 재보험계약)에 적용되고, 특정 보증과 재량적 참가 특성이 있는 투자계약에도 적용되며, 적용범위에서 제외되는 계약은 매우 적습니다. 이 기준서의 전반적인 목적은 보험계약에 대해 더 유 용하고 일관되며 연관된 회계 측면 을 모두 고려한 포괄적인 회계모형을 보험계약자에게 제공하는 것입니다. 이 기준서의 핵심은 일반모형에 기초하며, 다음의 사항이 추가됩니다.

- 직접 참가 특성이 있는 계약에 대한 특수한 적용 (변동수수료접근법)
- 주로 보장기간이 단기인 계약에 대한 간편법 (보험료배분접근법)

이 개정사항이 회사의 재무제표에 미치는 중요한 영향은 없습니다.

(2) 기업회계기준서 제1008호 '회계정책, 회계추정치 변경과 오류' 개정 - 회계추정치의 정의

이 개정사항은 회계추정치의 변경, 회계정책의 변경과 오류수정을 명확히 구분하고 있습니다. 또한 개정 기준서는 기업이 회계추정치를 개발하기 위한 측정기법과 투입변수를 사용하는 방법을 명확히 하고 있습니다.

이 개정사항이 회사의 재무제표에 미치는 중요한 영향은 없습니다.

(3) 기업회계기준서 제1001호 '재무제표 표시' 개정 - 회계정책 공시

이 개정사항은 회사가 중요성 판단을 회계정책 공시에 적용 하는데 참고할 수 있는 요구사항과 지침 을 제공합니다. 개정사항은 회사가 더 유용한 회계정책을 공시할 수 있도록 '유의적인' 회계정책의 공시를 '중요한' 회계정책의 공시로 변경해서 중요한 회계정책을 공시하도록 요구하고, 회사가 공시 할 회계정책을 정할 때 중요성 개념을 어떻게 적용해야 하는지에 대한 지침을 제공합니다.

이 개정사항이 회사의 재무제표에 미치는 중요한 영향은 없습니다.

(4) 기업회계기준서 제1012호 '법인세' 개정 - 단일 거래에서 자산과 부채가 동시에 생기는 경우의 이연법인세

이 개정사항은 기업회계기준서 제1012호에 따른 최초 인식예외의 적용범위를 축소하여 리스와 사후 처리 및 복구 관련 부채와 같이 동일한 금액으로 가산할 일시적차이와 차감할 일시적차이가 생기는 거래에 적용하지 않도록 하였습니다.

이 개정사항이 회사의 재무제표에 미치는 중요한 영향은 없습니다.

(5) 기업회계기준서 제1012호 '법인세' 개정 - 국제조세개혁 - 필라2 모범규칙

이 개정사항은 OECD의 글로벌최저한세 필라2 모범규칙의 시행에 따라 도입되었으며 다음의 내용 을 포함합니다.

- 한시적으로 의무적용하는 예외 규정으로서 필라2 모범규칙을 시행하기 위하여 제정된 세법에 따

라 발생하는 이연법인세 자산·부채를 인식·공시하지 않는 예외 규정

- 시행일 이전에 정보이용자가 필라2 모범규칙 시행에 따른 재무적 영향을 예측하는데에 도움이 될 수 있는 공시 요구사항

이연법인세 예외 의무 규정과 예외 규정 적용 사실의 공시는 즉시 시행됩니다. 나머지 공시 요구사항은 2023년 1월 1일 이후 시작하는 회계연도부터 적용되지만 2023년 12월 31일 또는 그 이전에 종료되는 중간기간에는 적용되지 않습니다.

한편, 회사가 속한 연결회사의 매출액은 750백만 유로를 초과하며 필라2 모범규칙 적용 범위에 포함됩니다. 연결회사가 영업활동을 수행 중인 일부 국가에서 필라2 법률이 제정될 예정이거나 실질적으로 제정되었습니다. 이 필라2 법률은 2024년 1월 1일에 시작하는 연결회사의 회계연도부터 적용됩니다. 회사는 제정될 예정이거나 실질적으로 제정된 필라2 법률의 범위에 포함되므로 2024년 12월 31일에 종료하는 회계연도의 필라2 법인세에 대한 잠재적 익스포저를 평가하는 중에 있으며, 대상 국가에서 세율이 대부분 최저한세율인 15%를 상회하고 있어서 영향이 크지 않을 것으로 판단됩니다.

2.2.2 회사가 적용하지 않은 제·개정 기준서 및 해석서

제정 또는 공표되었으나 2023년 1월 1일 이후 시작하는 회계연도에 시행일이 도래하지 않았고, 조기 적용하지 않은 제·개정 기준서 및 해석서는 다음과 같습니다.

(1) 기업회계기준서 제1116호 '리스' 개정 - 판매후리스에서 발생하는 리스부채

기업회계기준서 제1116호 '리스' 개정사항은 판매자-리스이용자가 판매후리스 거래에서 생기는 리스부채 측정 시, 계속 보유하는 사용권에 대해서는 어떠한 차손익 금액도 인식하지 않는다는 요구사항을 명확히 하였습니다.

이 개정사항은 2024년 1월 1일 이후 최초로 시작되는 회계연도부터 적용하되 기업회계 기준서 제1116호의 최초 적용일 후에 체결된 판매후리스 거래에 소급하여 적용합니다. 조기 적용이 허용되며 그 사실은 공시되어야 합니다.

이 개정사항은 재무제표에 중요한 영향을 미치지 않을 것으로 예상됩니다.

(2) 기업회계기준서 제1001호 '재무제표 표시' 개정 - 부채의 유동·비유동 분류

기업회계기준서 제1001호 문단 69~76에 대한 개정사항은 부채의 유동·비유동 분류에 대한 다음의 요구사항을 명확히 합니다.

- 결제를 연기할 수 있는 권리의 의미
- 연기할 수 있는 권리가 보고기간종료일 현재 존재해야 함
- 기업이 연기할 수 있는 권리를 행사할 가능성은 유동성 분류에 영향을 미치지 않음
- 전환가능부채의 내재파생상품 자체가 지분상품일 경우에만 부채의 조건이 유동성 분류에 영향을 미치지 않음

또한, 기업이 차입약정으로 인해 발생한 부채를 비유동부채로 분류하고, 결제를 연기할 수 있는 권리가 보고기간 후 12개월 이내에 약정사항을 준수하는지 여부에 좌우될 때, 관련 정보 공시 요구사항이 도입되었습니다.

이 개정사항은 2024년 1월 1일 이후 최초로 시작되는 회계연도부터 적용하며 소급 적용합니다. 회사는 동 개정으로 인한 재무제표의 영향을 검토 중에 있습니다.

(3) 기업회계기준서 제1007호 '현금흐름표', 제1107호 '금융상품:공시' 개정 - 공급자금융약정

공급자금융약정의 특징을 기술하고 그러한 약정에 대한 추가 공시를 요구하는 기업회계기준서 제 1007호 '현금흐름표', 제1107호 '금융상품:공시'가 개정되었습니다. 이 개정사항은 공급자금융약정이 기업의 부채와 현금흐름 및 유동성위험에 미치는 영향을 재무제표 이용자가 이해할 수 있도록 도움을 주기 위한 것입니다.

이 개정사항은 2024년 1월 1일 이후 최초로 시작되는 회계연도부터 적용됩니다. 조기적용이 허용되며 그 사실은 공시되어야 합니다.

이 개정사항은 재무제표에 중요한 영향을 미치지 않을 것으로 예상됩니다.

(4) 기업회계기준서 제1021호 '환율변동효과, 제1101호 '한국채택국제회계기준의 최초채택'개정 - 교환가능성 결여

다른 통화와의 교환가능성을 평가하고 교환가능성 결여 시 현물환율을 추정하도록 하며 그러한 영향에 대한 추가 공시를 요구하는 기업회계기준서 제1021호 '환율변동효과', 제1101호 '한국채택국제회계기준의 최초채택'이 개정되었습니다. 이 개정사항은 다른 통화와의 교환가능성 결여로 기업이 노출되는 위험 및 영향을 재무제표이용자가 이해할 수 있도록 도움을 주기 위한 것입니다.

이 개정사항은 2025년 1월 1일 이후 최초로 시작되는 회계연도부터 적용됩니다. 조기적용이 허용되며 그 사실은 공시되어야 합니다.

이 개정사항은 재무제표에 중요한 영향을 미치지 않을 것으로 예상됩니다.

종속기업의 회계정책에 대한 기술

회사의 재무제표는 기업회계기준서 제1027호 '별도재무제표'에 따른 별도재무제표입니다. 종속기업 주식은 직접적인 지분투자에 근거하여 원가로 측정하고 있습니다. 다만 한국채택국제회계기준으로의 전환일 시점에는 전환일 시점의 과거회계기준에 따른 장부금액을 간주원가로 사용하였습니다. 또한, 종속기업으로부터 수취하는 배당금은 배당에 대한 권리가 확정되는 시점에 당기손익으로 인식하고 있습니다.

관계기업투자의 회계정책에 대한 기술

회사의 재무제표는 기업회계기준서 제1027호 '별도재무제표'에 따른 별도재무제표입니다. 관계기업 주식은 직접적인 지분투자에 근거하여 원가로 측정하고 있습니다. 다만 한국채택국제회계기준으로의 전환일 시점에는 전환일 시점의 과거회계기준에 따른 장부금액을 간주원가로 사용하였습니다. 또한, 관계기업으로부터 수취하는 배당금은 배당에 대한 권리가 확정되는 시점에 당기손익으로 인식하고 있습니다.

외화거래의 회계정책에 대한 기술

(1) 기능통화와 표시통화

회사는 재무제표에 포함되는 항목들을 영업활동이 이루어지는 주된 경제환경에서의 통화("기능통화")를 적용하여 측정하고 있습니다. 회사의 기능통화는 대한민국 원화이며, 재무제표는 대한민국 원화로 표시되어 있습니다.

(2) 외화거래와 보고기간말의 환산

외화거래는 거래일의 환율 또는 재측정되는 항목인 경우 평가일의 환율을 적용한 기능통화로 인식되고, 외화거래의 결제나 화폐성 외화 자산·부채의 환산에서 발생하는 외환차이는 당기손익으로 인식됩니다.

비화폐성 금융자산·부채로부터 발생하는 외환차이는 공정가치 변동손익의 일부로 보아 당기손익-공정가치측정 금융상품으로부터 발생하는 외환차이는 당기손익으로, 기타포괄손익-공정가치측정 금융상품의 외환차이는 기타포괄손익에 포함하여 인식됩니다.

금융자산의 회계정책에 대한 기술

(1) 분류

회사는 다음의 측정 범주로 금융자산을 분류합니다.

- 당기손익-공정가치측정 금융자산
- 기타포괄손익-공정가치측정 금융자산
- 상각후원가측정 금융자산

금융자산은 금융자산의 관리를 위한 사업모형과 금융자산의 계약상 현금흐름 특성에 근거하여 분류합니다.

공정가치로 측정하는 금융자산의 손익은 당기손익 또는 기타포괄손익으로 인식합니다. 채무상품에 대한 투자는 해당 자산을 보유하는 사업모형에 따라 당기손익 또는 기타포괄손익으로 인식합니다. 회사는 금융자산을 관리하는 사업모형을 변경하는 경우에만 채무상품을 재분류합니다.

단기매매항목이 아닌 지분상품에 대한 투자는 최초 인식시점에 후속적인 공정가치 변동을 기타포괄손익으로 표시할 것을 지정하는 취소불가능한 선택을 할 수 있습니다. 지정되지 않은 지분상품에 대한 투자의 공정가치 변동은 당기손익으로 인식합니다.

(2) 측정

회사는 최초 인식시점에 금융자산을 공정가치로 측정하며, 당기손익-공정가치측정 금융자산이 아닌 경우에 해당 금융자산의 취득이나 해당 금융부채의 발행과 직접 관련되는 거래원가는 공정가치에 가산합니다. 당기손익-공정가치측정 금융자산의 거래원가는 당기손익으로 비용처리합니다.

내재파생상품을 포함하는 복합계약은 계약상 현금흐름이 원금과 이자로만 구성되어 있는지를 결정할 때 해당 복합계약 전체를 고려합니다.

① 채무상품

금융자산의 후속적인 측정은 금융자산의 계약상 현금흐름 특성과 그 금융자산을 관리하는 사업모형에 근거합니다. 회사는 채무상품을 다음의 세 범주로 분류합니다.

(가) 상각후원가

계약상 현금흐름을 수취하기 위해 보유하는 것이 목적인 사업모형 하에서 금융자산을 보유하고, 계약상 현금흐름이 원리금만으로 구성되어 있는 자산은 상각후원가로 측정합니다. 상각후원가로 측정하는 금융자산으로서 위험회피관계의 적용 대상이 아닌 금융자산의 손익은 해당 금융자산을 제거하거나 손상할 때 당기손익으로 인식합니다. 유효이자율법에 따라 인식하는 금융자산의 이자수익은 '금융수익'에 포함됩니다.

(나) 기타포괄손익-공정가치 측정 금융자산

계약상 현금흐름의 수취와 금융자산의 매도 둘 다를 통해 목적을 이루는 사업모형 하에서 금융자산을 보유하고, 계약상 현금흐름이 원리금만으로 구성되어 있는 금융자산은 기타포괄손익-공정가치로 측정합니다. 손상차손(환입)과 이자수익 및 외환손익을 제외하고는, 공정가치로 측정하는 금융자산의 평가손익은 기타포괄손익으로 인식합니다. 금융자산을 제거할 때에는 인식한 기타포괄손익누계액을 자본에서 당기손익으로 재분류합니다. 유효이자율법에 따라 인식하는 금융자산의 이자수익은 '금융수익'에 포함됩니다. 외환손익은 '금융수익' 또는 '금융비용'으로 표시하고 손상차손은 '기타비

용'으로 표시합니다.

(다) 당기손익-공정가치 측정 금융자산

상각후원가 측정이나 기타포괄손익-공정가치 측정 금융자산이 아닌 채무상품은 당기손익-공정가치로 측정됩니다. 위험회피관계가 적용되지 않는 당기손익-공정가치 측정 채무상품의 손익은 당기손익으로 인식하고 발생한 기간에 손익계산서에 '금융수익' 또는 '금융비용'으로 표시합니다.

② 지분상품

회사는 모든 지분상품에 대한 투자를 후속적으로 공정가치로 측정합니다. 공정가치 변동을 기타포괄손익으로 표시할 것을 선택한 지분상품에 대해 기타포괄손익으로 인식한 금액은 해당 지분상품을 제거할 때에도 당기손익으로 재분류하지 않습니다. 이러한 지분상품에 대한 배당수익은 회사가 배당을 받을 권리가 확정된 때 '기타영업외수익'으로 당기손익으로 인식합니다.

당기손익-공정가치로 측정하는 금융자산의 공정가치 변동은 손익계산서에 '금융수익' 또는 '금융비용'으로 표시합니다. 기타포괄손익-공정가치로 측정하는 지분상품에 대한 손상차손(환입)은 별도로 구분하여 인식하지 않습니다.

(3) 손상

회사는 미래전망정보에 근거하여 상각후원가로 측정하거나 기타포괄손익-공정가치로 측정하는 채무상품에 대한 기대신용손실을 평가합니다. 손상 방식은 신용위험의 유의적인 증가 여부에 따라 결정됩니다. 단, 매출채권에 대해 회사는 채권의 최초 인식시점부터 전체기간 기대신용손실을 인식하는 간편법을 적용합니다.

(4) 인식과 제거

금융자산의 정형화된 매입 또는 매도는 매매일에 인식하거나 제거합니다. 금융자산은 현금흐름에 대한 계약상 권리가 소멸하거나 금융자산을 양도하고 소유에 따른 위험과 보상의 대부분을 이전한 경우에 제거됩니다.

회사가 금융자산을 양도한 경우라도 채무자의 채무불이행시의 소구권 등으로 양도한 금융자산의 소유에 따른 위험과 보상의 대부분을 회사가 보유하는 경우에는 이를 제거하지 않고 그 양도자산 전체를 계속하여 인식하되, 수취한 대가를 금융부채로 인식합니다.

(5) 금융상품의 상계

금융자산과 부채는 인식한 자산과 부채에 대해 법적으로 집행가능한 상계권리를 현재 보유하고 있고, 순액으로 결제하거나 자산을 실현하는 동시에 부채를 결제할 의도를 가지고 있을 때 상계하여 재무상태표에 순액으로 표시합니다. 법적으로 집행가능한 상계권리는 미래사건에 좌우되지 않으며, 정상적인 사업과정의 경우와 채무불이행의 경우 및 지급불능이나 파산의 경우에도 집행가능한 것을 의미합니다.

파생금융상품의 회계정책에 대한 기술

파생상품은 파생상품 계약 체결 시점에 공정가치로 최초 인식되며 이후 공정가치로 재측정됩니다. 위험회피회계의 적용 요건을 충족하지 않는 파생상품의 공정가치변동은 거래의 성격에 따라 '금융수익(비용)'으로 손익계산서에 인식됩니다.

매출채권 및 기타채권의 회계정책에 대한 기술

매출채권은 유의적인 금융요소를 포함하지 않는 경우에는 무조건적인 대가의 금액으로, 유의적인 금융요소를 포함하는 경우에는 공정가치로 최초 인식합니다. 매출채권은 후속적으로 유효이자율법을 적용한 상각후원가에 손실충당금을 차감하여 측정됩니다.

유형자산의 회계정책에 대한 기술

유형자산은 원가에서 감가상각누계액과 손상차손누계액을 차감하여 표시됩니다. 역사적 원가는 자산의 취득에 직접적으로 관련된 지출을 포함합니다.

토지를 제외한 자산은 취득원가에서 잔존가치를 제외하고, 다음의 추정 경제적 내용연수에 걸쳐 정액법으로 상각됩니다.

유형자산의 감가상각방법과 잔존가치 및 경제적 내용연수는 매 회계연도 말에 재검토되고 필요한 경우 추정의 변경으로 회계처리 됩니다.

유형자산에 대한 세부 정보 공시

	건물	집기
내용연수 기술, 유형자산	10 - 60년	4년

매각예정으로 분류된 비유동자산이나 처분자산집단의 회계정책에 대한 기술

비유동자산은 장부금액이 매각거래를 통하여 주로 회수되고, 매각될 가능성이 매우 높은 경우에 매각예정으로 분류되며, 그러한 자산은 장부금액과 순공정가치 중 작은 금액으로 측정됩니다.

영업권 이외의 무형자산의 회계정책에 대한 기술

무형자산은 역사적 원가로 최초 인식되고, 원가에서 상각누계액과 손상차손누계액을 차감한 금액으로 표시됩니다. 내부적으로 창출한 무형자산인 소프트웨어는 기술적 실현가능성, 미래경제적효익 등을 포함한 자산 인식요건이 충족된 시점 이후에 발생한 지출금액의 합계입니다. 한정된 내용연수를 가지는 다음의 무형자산은 추정내용연수동안 정액법으로 상각됩니다.

무형자산에 대한 세부 정보 공시

	산업재산권	소프트웨어
--	-------	-------

내용연수 기술, 영업권 외의 무형자산	10년	5년
----------------------	-----	----

투자부동산의 회계정책에 대한 기술

임대수익이나 투자차익을 목적으로 보유하고 있는 부동산은 투자부동산으로 분류됩니다. 투자부동산은 최초 인식시점에 원가로 측정되며, 최초 인식 후에는 원가에서 감가상각누계액과 손상차손누계액을 차감한 금액으로 표시됩니다. 투자부동산 중 토지를 제외한 투자부동산은 추정 경제적 내용연수 10~60년 동안 정액법으로 상각됩니다.

비금융자산 손상의 회계정책에 대한 기술

영업권이나 내용연수가 비한정인 무형자산에 대하여는 매년, 상각대상 자산에 대하여는 자산손상을 시사하는 징후가 있을 때 손상검사를 수행하고 있습니다. 손상차손은 회수가능액(사용가치 또는 처분부대원가를 차감한 공정가치 중 높은 금액)을 초과하는 장부금액만큼 인식되고 영업권 이외의 비금융자산에 대한 손상차손은 매 보고기간말에 환입가능성이 검토됩니다.

매입채무 및 기타채무의 회계정책에 대한 기술

매입채무와 기타채무는 회사가 보고기간말 전에 제공받은 재화나 용역에 대하여 지급하지 않은 부채입니다. 해당 채무는 무담보이며, 인식 후에 통상 30일 이내에 지급됩니다. 매입채무와 기타채무는 보고기간 후 12개월 후에 지급기일이 도래하는 것이 아니라면 재무상태표에서 유동부채로 표시합니다. 해당 채무는 최초에 공정가치로 인식하고 이후 유효이자율법을 사용한 상각후원가로 측정합니다.

금융부채의 회계정책에 대한 기술

(1) 분류 및 측정

회사의 당기손익-공정가치측정 금융부채는 단기매매목적의 금융상품입니다. 주로 단기간 내에 재매입할 목적으로 부담하는 금융부채는 단기매매금융부채로 분류됩니다. 또한, 위험회피회계의 수단으로 지정되지 않은 파생상품이나 금융상품으로부터 분리된 내재파생상품도 단기매매금융부채로 분류됩니다.

당기손익-공정가치측정 금융부채, 금융보증계약, 금융자산의 양도가 제거조건을 충족하지 못하는 경우에 발생하는 금융부채를 제외한 모든 비파생금융부채를 상각후원가로 측정하는 금융부채로 분류되고 있으며, 재무상태표 상 "매입채무", "차입금" 및 "기타금융부채" 등으로 표시됩니다.

특정일에 의무적으로 상환하여야 하는 우선주는 부채로 분류됩니다. 이러한 우선주에 대한 유효이자율법에 따른 이자비용은 다른 금융부채에서 인식한 이자비용과 함께 손익계산서 상 "금융원가"로 인식됩니다.

(2) 제거

금융부채는 계약상 의무가 이행, 취소 또는 만료되어 소멸되거나 기존 금융부채의 조건이 실질적으로 변경된 경우에 재무상태표에서 제거됩니다. 소멸하거나 제3자에게 양도한 금융부채의 장부금액과 지급한 대가(양도한 비현금자산이나 부담한 부채를 포함)의 차액은 당기손익으로 인식합니다.

금융보증의 회계정책에 대한 기술

회사가 제공한 금융보증계약은 최초 인식시 공정가치로 측정되며, 후속적으로는 다음 중 큰 금액으로 측정하여 '기타부채'로 인식됩니다.

(1) 금융상품의 손상규정에 따라 산정한 손실충당금

(2) 최초 인식금액에서 기업회계기준서 제1115호에 따라 인식한 이익누계액을 차감한 금액

회사는 종속기업에 무상으로 제공한 금융보증계약을 선급비용으로 계상하고 보증기간에 걸쳐 상각하여 인식하고 있습니다.

충당부채의 회계정책에 대한 기술

과거사건의 결과로 현재의 법적의무나 의제의무가 존재하고, 그 의무를 이행하기 위한 자원의 유출 가능성이 높으며, 당해 금액의 신뢰성 있는 추정이 가능한 경우 판매보증충당부채, 복구충당부채 및 소송충당부채 등을 인식하고 있습니다. 충당부채는 의무를 이행하기 위하여 예상되는 지출액의 현재가치로 측정되며, 시간경과로 인한 충당부채의 증가는 이자비용으로 인식됩니다.

법인세의 회계정책에 대한 기술

법인세비용은 당기법인세와 이연법인세로 구성됩니다. 법인세는 기타포괄손익이나 자본에 직접 인식된 항목과 관련된 금액은 해당 항목에서 직접 인식하며, 이를 제외하고는 당기손익으로 인식됩니다.

법인세비용은 보고기간말 현재 제정되었거나 실질적으로 제정된 세법에 기초하여 측정됩니다.

경영진은 적용 가능한 세법 규정이 해석에 따라 달라질 수 있는 상황에 대하여 회사가 세무신고 시 적용한 세무정책에 대하여 주기적으로 평가하고 있습니다. 회사는 세무당국에 납부할 것으로 예상되는 금액에 기초하여 당기법인세비용을 인식합니다.

이연법인세의 회계정책에 대한 기술

이연법인세는 자산과 부채의 장부금액과 세무기준액의 차이로 정의되는 일시적 차이에 대하여 장부금액을 회수하거나 결제할 때의 예상 법인세효과로 인식됩니다. 다만, 사업결합 이외의 거래에서 자산·부채를 최초로 인식할 때 발생하는 이연법인세자산과 부채는 그 거래가 회계이익이나 과세소득에 영향을 미치지 않는다면 인식되지 않습니다.

이연법인세자산은 차감할 일시적 차이가 사용될 수 있는 미래 과세소득의 발생가능성이 높은 경우에 인식됩니다.

종속기업, 관계기업 및 공동기업 투자지분과 관련된 가산할 일시적 차이에 대하여 소멸시점을 통제할 수 있고, 예측가능한 미래에 일시적 차이가 소멸하지 않을 가능성이 높은 경우를 제외하고 이연법인세부채를 인식하고 있습니다. 또한 이러한 자산으로부터 발생하는 차감할 일시적 차이에 대하여 일시적 차이가 예측가능한 미래에 소멸할 가능성이 높고 일시적 차이가 사용될 수 있는 과세소득이 발생할 가능성이 높은 경우에만 이연법인세자산을 인식하고 있습니다.

이연법인세자산과 부채는 당기법인세자산과 당기법인세부채를 상계할 수 있는 법적으로 집행가능한 권리를 회사가 보유하고 있으며, 이연법인세자산과 부채가 동일한 과세당국에 의해서 부과되는 법인세와 관련이 있으면서 순액으로 결제할 의도가 있는 경우에 상계됩니다. 당기법인세 자산과 부채는 법적으로 상계할 수 있는 권리를 회사가 보유하고 있고, 순액으로 결제할 의도가 있거나 자산을 실현하는 동시에 부채를 결제하려는 의도가 있는 경우에 상계합니다.

종업원급여의 회계정책에 대한 기술

(1) 퇴직급여

회사의 퇴직연금제도는 확정기여제도와 확정급여제도로 구분됩니다. 확정기여제도는 회사가 고정된 금액의 기여금을 별도 기금에 지급하는 퇴직연금제도이며, 기여금은 종업원이 근무 용역을 제공하였을 때 비용으로 인식됩니다. 확정급여제도는 확정기여제도를 제외한 모든 퇴직연금제도입니다.

일반적으로 확정급여제도는 연령, 근속연수나 급여수준 등의 요소에 의하여 종업원이 퇴직할 때 지급받을 퇴직연금급여의 금액이 확정됩니다. 확정급여제도와 관련하여 재무상태표에 계상된 부채는 보고기간말 현재 확정급여채무의 현재가치에서 사외적립자산의 공정가치를 차감한 금액입니다. 확정급여채무는 매년 독립된 보험계리인에 의해 예측단위적립방식에 따라 산정되며, 확정급여채무의 현재가치는 그 지급시점과 만기가 유사한 우량회사채의 이자율로 기대미래현금유출액을 할인하여 산정됩니다. 한편, 순확정급여부채와 관련한 재측정요소는 기타포괄손익으로 인식됩니다.

제도개정, 축소 또는 정산이 발생하는 경우에는 과거근무원가 또는 정산으로 인한 손익은 당기손익으로 인식됩니다.

(2) 종업원 주식기준 보상

종업원에게 부여한 주식결제형 주식기준보상은 부여일에 지분상품의 공정가치로 측정되며, 가득기간에 걸쳐 종업원 급여비용으로 인식됩니다. 가득될 것으로 예상되는 지분상품의 수량은 매 보고기간말에 비시장성과 조건을 고려하여 재측정되며, 당초 추정치로부터의 변동액은 당기손익과 자본으로 인식됩니다.

주식선택권의 행사시점에 신주를 발행할 때 직접적으로 관련되는 거래비용을 제외한순유입액은 자본금(명목가액)과 주식발행초과금으로 인식됩니다.

(3) 기타장기종업원급여

회사는 장기 근속 임직원에게 장기종업원급여를 제공하고 있습니다. 이 급여를 받을 수 있는 권리는 주로 10년 이상의 장기간 근무한 임직원에게만 주어집니다. 기타장기종업원급여는 확정급여제도와 동일한 방법으로 측정되며, 근무원가, 기타장기종업원급여부채의 순이자 및 재측정요소는 당기손익으로 인식됩니다. 또한, 이러한 부채는 매년 독립적이고 적격한 보험계리사에 의해 평가됩니다.

수익인식 회계정책에 대한 기술

수익은 회사의 통상적인 활동에서 발생하는 용역의 제공에 대하여 받았거나 받을 대가의 공정가치로 구성되어 있습니다. 수익은 부가가치세, 리베이트 및 할인액을 차감한 순액으로 표시하고 있습니다.

수익금액을 신뢰성 있게 측정할 수 있고, 미래의 경제적 효익이 기업에 유입될 가능성이 높으며, 다음에서 설명하고 있는 회사의 활동별 특정 요건을 충족하는 경우에 수익을 인식하고 있습니다. 회사의 추정은 고객의 유형, 거래의 유형 및 개별 거래조건 등의 과거 자료를 바탕으로 하고 있습니다.

(1) 업무대행용역(Shared Service) 제공 등 용역사업

회사는 종속기업의 전략, 법무 및 재무인력 등 비영업부문의 지원 인력을 통합하여 운영하는 차원의 공유서비스를 제공하는 용역사업을 수행하고 있습니다. 해당 용역사업은 합의된 방식에 따라 발생주의에 따라 수익을 인식하고 있습니다. 또한 지주회사로서 종속기업에 대한 Brand, Shared service 매출은 관련된 계약의 경제적 실질을 반영하여 인식하고 있습니다.

(2) 로열티수익

로열티 수익은 계약의 실질에 따라 발생기준에 의하여 인식됩니다.

(3) 이자수익

이자수익은 시간의 경과에 따라 유효이자율법에 의하여 인식됩니다. 채권 손상이 발생하는 경우 채권금액의 장부금액은 회수가가능액까지 감액되며, 시간의 경과에 따라 증가하는 부분은 이자수익으로 인식됩니다. 한편, 손상채권에 대한 이자수익은 최초 유효이자율에 의하여 인식됩니다.

(4) 배당금 수익

회사는 종속기업투자 등 투자활동을 영위하고 있으며, 해당 회사에서 배당을 선언하는 시점에 배당금수익을 인식하고 있습니다.

(5) 임대수익

임대부동산으로부터 발생하는 임대료수익은 임대기간 동안 정액법으로 인식하고 있습니다.

리스의 회계정책에 대한 기술

회사는 사무실, 자동차 등을 리스하고 있습니다. 리스계약은 일반적으로 3~5년의 고정기간으로 체결되지만 아래에서 설명하는 연장선택권이 있을 수 있습니다. 리스조건은 개별적으로 협상되며 다양한 계약조건을 포함합니다. 리스계약에 따라 부과되는 다른 제약은 없지만 리스자산을 차입금의 담보로 제공할 수는 없습니다.

회사는 리스된 자산을 사용할 수 있는 리스개시일에 사용권자산과 이에 대응하는 부채를 인식합니다. 각 리스료는 리스부채의 상환과 금융원가로 배분합니다. 금융원가는 각 기간의 리스부채 잔액에 대하여 일정한 기간 이자율이 산출되도록 계산된 금액을 리스기간에 걸쳐 당기손익으로 인식합니다. 사용권자산은 리스개시일부터 사용권자산의 내용연수 종료일과 리스기간 종료일 중 이른 날까지의 기간동안 감가상각합니다.

리스에서 생기는 자산과 부채는 최초에 현재가치기준으로 측정합니다. 리스부채는 다음 리스료의 순현재가치를 포함합니다.

- 받을 리스 인센티브를 차감한 고정리스료(실질적인 고정리스료 포함)
- 지수나 요율(이율)에 따라 달라지는 변동리스료
- 잔존가치보증에 따라 리스이용자가 지급할 것으로 예상되는 금액
- 리스이용자가 매수선택권을 행사할 것이 상당히 확실한 경우에 그 매수선택권의 행사가격
- 리스기간이 리스이용자의 종료선택권 행사를 반영하는 경우에 그 리스를 종료하기 위하여 부담하는 금액

리스의 내재이자율을 쉽게 산정할 수 있는 경우 그 이자율로 리스료를 할인합니다. 내재이자율을 쉽게 산정할 수 없는 경우에는 리스이용자가 비슷한 경제적 환경에서 비슷한 기간에 걸쳐 비슷한 담보로 사용권자산과 가치가 비슷한 자산을 획득하는 데 필요한 자금을 차입한다면 지급해야 할 이자율인 리스이용자의 증분차입이자율을 사용합니다.

사용권자산은 다음 항목들로 구성된 원가로 측정합니다.

- 리스부채의 최초 측정금액
- 받은 리스 인센티브를 차감한 리스개시일이나 그 전에 지급한 리스료
- 리스이용자가 부담하는 리스개설직접원가
- 복구원가의 추정치

단기리스나 소액자산 리스와 관련된 리스료는 정액 기준에 따라 당기손익으로 인식합니다. 단기리스는 리스기간이 12개월 이하인 리스이며, 소액리스자산은 소액의 사무실비품 등으로 구성되어 있습니다.

① 연장선택권 및 종료선택권

회사 전체에 걸쳐 리스계약에 연장선택권 및 종료선택권을 포함하고 있습니다. 이러한 조건들은 계약 관리 측면에서 운영상의 유연성을 극대화하기 위해 사용됩니다. 보유하고 있는 대부분의 연장선택권 및 종료선택권은 해당 임대인이 아니라 회사가 행사할 수 있습니다.

리스기간을 산정할 때에 경영진은 연장선택권을 행사하거나 종료선택권을 행사하지 않을 경제적 유인이 생기게 하는 관련되는 사실 및 상황을 모두 고려합니다. 연장선택권의 대상 기간(또는 종료선택권의 대상 기간)은 리스이용자가 연장선택권을 행사할 것(또는 행사하지 않을 것)이 상당히 확실한 경우에만 리스기간에 포함됩니다.

리스이용자가 통제할 수 있는 범위에 있고 리스기간을 산정할 때에 영향을 미치는 유의적인 사건이 일어나거나 상황에 유의적인 변화가 있을 때 회사는 연장선택권을 행사할 것(또는 행사하지 않을 것)이 상당히 확실한지를 다시 평가합니다.

② 잔존가치보증

계약기간 동안 리스원가를 최적화하기 위해 회사는 리스와 관련하여 잔존가치보증을 종종 제공합니다.

회사는 최초 인식시점에 잔존가치보증에 따라 지급할 것으로 예상되는 금액을 추정하여 리스부채의 일부로 인식합니다. 해당 금액은 매 보고기간말에 검토되며 적절한 경우 조정됩니다.

보고부문의 회계정책에 대한 기술

회사는 단일의 영업부문으로 구성되어 있으며, 영업부문은 최고영업의사결정자에게 내부적으로 보고되는 방식에 기초하여 공시됩니다. 최고 영업의사결정자는 영업부문에 배부될 자원과 영업부문의 성과를 평가하는데 책임이 있으며, 전략적 의사결정을 수행하는 대표이사를 최고의사결정자로 보고 있습니다.

재무제표의 승인에 대한 공시

회사의 재무제표는 2024년 1월 30일자로 이사회에서 승인되었으며, 정기주주총회에서 수정승인 될 수 있습니다.

5-3 중요한 회계추정 및 가정

중요한 회계추정 및 가정

	법인세	금융상품의 공정가치	순확정급여부채(자산)	금융보증부채	종속기업투자주식의 손상차손	리스
--	-----	------------	-------------	--------	----------------	----

<p>중요한 조정을 유발할 수 있는 유의한 위험이 내포된 추정 불확실성의 원천에 대한 설명</p>	<p>회사의 과세소득에 대한 법인세는 대한민국의 세법 및 과세당국의 결정을 적용하여 산정되므로 최종 세효과를 산정하는 데에는 불확실성이 존재합니다(주석 22 참조). 회사는 특정 기간동안 과세소득의 일정 금액을 투자, 임금증가 등에 사용하여 있지 않았을 때 세법에서 정하는 방법에 따라 산정된 법인세를 추가로 부담합니다. 따라서, 해당 기간의 당기법인세와 이연법인세를 측정할 때 이에 따른 세효과를 반영하여야 하고, 이로 인해 회사가 부담할 법인세는 각 연도의 투자, 임금증가 등의 수준에 따라 달라지므로 최종 세효과를 산정하는데에는 불확실성이 존재합니다.</p>	<p>활성시장에서 거래되지 않는 금융상품의 공정가치는 원칙적으로 평가기법을 사용하여 결정됩니다. 회사는 보고기간말 현재 중요한 시장상황에 기초하여 다양한 평가기법의 선택 및 가정에 대한 판단을 하고 있습니다(주석 32 참조).</p>	<p>순확정급여부채(자산)의 현재가치는 보험수리적방식에 의해 결정되는 다양한 요소들, 특히 할인율의 변동에 영향을 받습니다(주석 16 참조).</p>	<p>금융보증계약에 따른 금융보증부채는 최초에 공정가치로 인식하고, 최초 인식 후 신용위험의 유의적인 변경에 근거한 기대 신용손실 손실총당금을 추정하고 있습니다. (주석 29 참조)</p>	<p>종속기업투자주식의 손상 여부를 검토하기 위한 현금창출단위의 회수가능액은 사용가치의 계산에 기초하여 결정됩니다(주석 7 참조).</p>	<p>리스기간을 산정할 때에 경영진은 연장선택권을 행사하거나 종료선택권을 행사하지 않을 경제적 유인이 생기게 하는 관련되는 사실 및 상황을 모두 고려합니다. 연장선택권의 대상 기간(또는 종료선택권의 대상 기간)은 리스이용자가 연장선택권을 행사할 것(또는 행사하지 않을 것)이 상당히 확실한 경우에만 리스기간에 포함됩니다.</p>
--	---	--	---	---	---	---

5-4 범주별 금융상품

금융상품에 대한 세부 정보 공시

당기

(단위 : 백만원)

		금융상품				금융상품 합계
		금융자산, 범주		금융부채, 범주		
		상각후원가측정금융자산	기타포괄손익-공정가치 측정 금융자산	당기손익-공정가치 측정금융자산	상각후원가로 측정하는 금융부채	
금융자산 합계		112,351	112,850	305,673		530,874
금융자산 합계	현금및현금성자산	18,850				18,850
	유동성 금융기관예치금	46,200				46,200
	비유동성 금융기관예치금	3		5,205		5,208

	유동성 채무증권	43,320				43,320
	매출채권	925				925
	유동성 기타수취채권	792				792
	비유동성 기타수취채권	487				487
	기타유동자산	1,774				1,774
	비유동성 지분증권		112,850			112,850
	유동성 당기손익-공정가치측정금융자산			274,484		274,484
	비유동성 당기손익-공정가치측정금융자산			25,984		25,984
금융부채 합계					3,546	3,546
금융부채 합계	기타지급채무				802	802
	기타유동부채				493	493
	기타비유동부채				2,251	2,251
비고					<p>기타유동자산은 미수 수익으로 구성되어 있습니다(주석 13 참조).유동성 당기손익-공정가치금융자산은 수익형증권으로 구성되어 있습니다(주석 6 참조).비유동성 당기손익-공정가치금융자산은 전환상환우선주, 전환우선주, 사모투자신탁으로 구성되어 있습니다(주석 6 참조).비유동성 금융기관예치금은 변액연금보험 등의 금융기관예치금으로 구성되어 있습니다(주석 6 참조).기타유동부채는 미지급 배당금, 금융보증부채로 구성되어 있습니다(주석 14 참조).기타비유동부채는 보증금으로 구성되어 있습니다(주석 14 참조).</p>	

전기

(단위 : 백만원)

	금융상품			
	금융자산, 범주		금융부채, 범주	금융상품 합계

		상각후원가측정금융 자산	기타포괄손익-공정 가치측정 금융자산	당기손익-공정가치 측정금융자산	상각후원가로 측정하 는 금융부채	
금융자산 합계		182,860	218,261	238,222		639,343
금융자산 합계	현금및현금성자산	47,456				47,456
	유동성 금융기관예치 금	101,400				101,400
	비유동성 금융기관예 치금	3		4,671		4,674
	유동성 채무증권	29,535				29,535
	매출채권	1,407				1,407
	유동성 기타수취채권	1,126				1,126
	비유동성 기타수취채 권	461				461
	기타유동자산	1,472				1,472
	비유동성 지분증권		218,261			218,261
	유동성 당기손익-공 정가치측정금융자산			209,373		209,373
	비유동성 당기손익- 공정가치측정금융자 산			24,178		24,178
금융부채 합계					11,603	11,603
금융부채 합계	기타지급채무				1,190	1,190
	기타유동부채				8,250	8,250
	기타비유동부채				2,163	2,163
비고					기타유동자산은 미수 수익으로 구성되어 있습니다(주석 13 참 조).유동성 당기손익 -공정가치금융자산 은 수익형증권으로 구성되어 있습니다 (주석 6 참조).비유동 성 당기손익-공정가 치금융자산은 전환상 환우선주, 전환우선 주, 사모투자신탁으 로 구성되어 있습니 다(주석 6 참조).비 유동성 금융기관예치 금은 변액연금보험 등의 금융기관예치금 으로 구성되어 있습 니다(주석 6 참조).기 타유동부채는 미지급 배당금, 금융보증부 채로 구성되어 있습 니다(주석 14 참조).기타비유동부채는	

					예수보증금으로 구성 되어 있습니다(주석 14 참조).
--	--	--	--	--	-------------------------------------

금융상품의 손익

당기

(단위 : 백만원)

	당기손익-공정가치 측정금융자산	기타포괄손익-공정 가치로 측정하는 금융자산, 범주	상각후원가측정금 용자산	상각후원가로 측정 하는 금융부채
평가/처분손익(당 기손익)	7,031			
평가/처분손익(기 타포괄손익)		(91,302)		
이자수익			6,948	
외환손익			(5)	(11)
순이자수익(비용)				7,009
주기			이자수익과 순이자 수익비용에서 제 1116호 '리스' 기준 서가 적용되는 이 자수익과 이자비용 은 제외되었습니다 .	이자수익과 순이자 수익비용에서 제 1116호 '리스' 기준 서가 적용되는 이 자수익과 이자비용 은 제외되었습니다 .

전기

(단위 : 백만원)

	당기손익-공정가치 측정금융자산	기타포괄손익-공정 가치로 측정하는 금융자산, 범주	상각후원가측정금 용자산	상각후원가로 측정 하는 금융부채
평가/처분손익(당 기손익)	6,416			
평가/처분손익(기 타포괄손익)		42,686		
이자수익			4,635	
외환손익			7,270	7
순이자수익(비용)				18,781

주기			이자수익과 순이자 수익비용에서 제 1116호 '리스' 기준서가 적용되는 이 자수익과 이자비용 은 제외되었습니다 .	이자수익과 순이자 수익비용에서 제 1116호 '리스' 기준서가 적용되는 이 자수익과 이자비용 은 제외되었습니다 .
----	--	--	---	---

5-5 현금및현금성자산

당기

(단위 : 백만원)

	보통예금	MMDA 등	금융자산, 분류	합계
합계	47	18,803		18,850
주기		취득일 현재 만기가 3개월 이내에 도래하는 은행예치금을 포함하고 있습니다.		

전기

(단위 : 백만원)

	보통예금	MMDA 등	금융자산, 분류	합계
합계	13	47,443		47,456
주기		취득일 현재 만기가 3개월 이내에 도래하는 은행예치금을 포함하고 있습니다.		

5-6 금융자산

금융자산의 공시

당기

(단위 : 백만원)

				유동 금융자산	비유동금융자산
금융자산, 범주	금융기관예치금	금융자산, 분류	변액연금보험		5,205
			전환상환우선주 등 채무상품		
			전환우선주 등 지분상품		
			보통주 등 지분상품		

		금융자산, 분류	사모투자신탁		
			수익형증권		
					5,205
	당기손익인식금융자산	금융자산, 분류	변액연금보험		
			전환상환우선주 등 채무상품		7,189
			전환우선주 등 지분상품		1,752
			보통주 등 지분상품		2,221
			사모투자신탁		14,822
			수익형증권	274,484	
	금융자산, 분류			274,484	25,984
금융자산, 범주			274,484	31,189	

전기

(단위 : 백만원)

				유동 금융자산	비유동금융자산
금융자산, 범주	금융기관예치금	금융자산, 분류	변액연금보험		4,671
			전환상환우선주 등 채무상품		
			전환우선주 등 지분상품		
			보통주 등 지분상품		
			사모투자신탁		
			수익형증권		
			금융자산, 분류		
	당기손익인식금융자산	금융자산, 분류	변액연금보험		
			전환상환우선주 등 채무상품		6,285
			전환우선주 등 지분상품		1,752
			보통주 등 지분상품		4,292
			사모투자신탁		11,849
			수익형증권	209,373	
금융자산, 분류			209,373	24,178	
금융자산, 범주			209,373	28,849	

기타포괄손익-공정가치 측정 항목으로 지정된 지분상품 투자의 공정가치에 대한 공시

당기

(단위 : 백만원)

			기타포괄손익-공정가치 측정 비유동 금융자산	주기
--	--	--	-------------------------	----

기타포괄손익-공정 가치 측정금융자산	시장성있는 지분증 권	China Tourism Group Duty Free Corporation Limited	62,857	
		Waldencast	39,379	
		(주)케어젠	10,185	당기 중 신규 취득 하였습니다.
	시장성없는 지분증권		429	
기타포괄손익-공정가치 측정금융자산			112,850	

전기

(단위 : 백만원)

			기타포괄손익-공정 가치 측정 비유동 금융자산	주기
기타포괄손익-공정 가치 측정금융자산	시장성있는 지분증 권	China Tourism Group Duty Free Corporation Limited	185,744	
		Waldencast	32,088	
		(주)케어젠	0	
	시장성없는 지분증권		429	
기타포괄손익-공정가치 측정금융자산			218,261	

손실충당금의 변동내역과 금융상품 총 장부금액의 변동내역에 관한 설명

당기

(단위 : 백만원)

	기타포괄손익-공정가치로 측정하는 금융자산, 범 주
기초장부금액	218,261
취득	10,015
평가 및 처분	(115,426)
기타	0
기말장부금액	112,850

전기

(단위 : 백만원)

	기타포괄손익-공정가치로 측정하는 금융자산, 범 주

기초장부금액	737
취득	135,855
평가 및 처분	54,033
기타	27,636
기말장부금액	218,261

신용위험에 대한 공시

총당금 설정률표에 대한 공시

당기

(단위 : 백만원)

	총장부금액	차감: 손실총당금	장부금액 합계
유동매출채권	925	0	925

전기

(단위 : 백만원)

	총장부금액	차감: 손실총당금	장부금액 합계
유동매출채권	1,407	0	1,407

연체되거나 손상된 금융자산에 대한 공시

당기

(단위 : 백만원)

			기타 유동채권	기타 비유동채권
장부금액	총장부금액	미수금	759	0
		대여금	40	265
		보증금	0	222
	차감: 손실총당금	(7)	0	
장부금액			792	487

전기

(단위 : 백만원)

			기타 유동채권	기타 비유동채권
장부금액	총장부금액	미수금	1,133	0
		대여금	0	264

	보증금	0	197
	차감: 손실충당금	(7)	0
장부금액		1,126	461

연체되거나 손상된 상각후원가측정 금융자산에 대한 공시

당기

(단위 : 백만원)

			유동	비유동
장부금액	총장부금액	금융기관예치금	46,200	3
		채무증권	43,320	0
		미수수익	1,774	0
장부금액			91,294	3

전기

(단위 : 백만원)

			유동	비유동
장부금액	총장부금액	금융기관예치금	101,400	3
		채무증권	29,535	0
		미수수익	1,472	0
장부금액			132,407	3

5-7 종속기업 및 관계기업주식

종속기업 및 관계기업투자주식에 대한 공시

당기

(단위 : 백만원)

		공시금액
합계		1,540,503
합계	종속기업투자주식	1,475,041
	관계기업투자주식	65,462

전기

(단위 : 백만원)

		공시금액
합계		1,545,911
합계	종속기업투자주식	1,474,541

종속기업에 대한 공시

당기

(단위 : 백만원)

		지분율	주요 영업활동	소재지	종속기업에 대한 투자자산	비고
전체 종속기업	(주)아모레퍼시픽(보)	0.381	화장품, 생활용품 제조 및 판매	대한민국	1,262,637	의결권 있는 지분율은 50% 미만이나, 피투자회사의 재무 및 영업정책을 결정할 수 있는 사실상의 지배력이 있다고 판단되어 종속기업으로 포함하였습니다.
	(주)아모레퍼시픽(우)	0.143	화장품, 생활용품 제조 및 판매	대한민국	30,484	
	(주)이니스프리	0.904	화장품 판매	대한민국	16,000	
	(주)에뛰드	1.000	화장품 제조 및 판매	대한민국	30,000	
	(주)아모스프로페셔널	1.000	화장품 및 두발용 상품 판매	대한민국	23,067	
	(주)에스벤아	1.000	화장품 판매	대한민국	10,000	
	농업회사법인 (주)오설록농장	0.986	녹차 재배	대한민국	62,153	
	(주)오설록	1.000	식품 제조 및 판매	대한민국	40,200	
	(주)퍼시픽테크	1.000	미용기기 제조	대한민국	500	당기 지분 100%를 출자하여 신규 설립하였습니다.
전체 종속기업				1,475,041		

전기

(단위 : 백만원)

		지분율	주요 영업활동	소재지	종속기업에 대한 투자자산	비고
전체 종속기업	(주)아모레퍼시픽(보)	0.381	화장품, 생활용품 제조 및 판매	대한민국	1,262,637	의결권 있는 지분율은 50% 미만이나, 피투자회사의 재무 및 영업정책을 결정할 수 있는 사실상의 지배력이 있다고 판단되어 종속기업으로 포함하였습니다.
	(주)아모레퍼시픽(우)	0.143	화장품, 생활용품 제조 및 판매	대한민국	30,484	
	(주)이니스프리	0.818	화장품 판매	대한민국	16,000	

	(주)에워드	1.000	화장품 제조 및 판매	대한민국	30,000	
	(주)아모스프로페셔널	1.000	화장품 및 두발용 상품 판매	대한민국	23,067	
	(주)에스앤아	1.000	화장품 판매	대한민국	10,000	
	농업회사법인 (주)오설록농장	0.986	녹차 재배	대한민국	62,153	
	(주)오설록	1.000	식품 제조 및 판매	대한민국	40,200	
	(주)퍼시픽테크					
전체 종속기업					1,474,541	

관계기업에 대한 공시

당기

(단위 : 백만원)

		관계기업에 대한 소유지분율	기업의 영업과 주요 활동의 내용에 대한 설명	관계기업의 주요 사업 소재지	지분법적용 투자지분	관계기업과의 관계의 성격에 대한 기술
전체 관계기업 투자 금액	(주)비비디오코리아	0.300	광고대행 및 광고물 제작	대한민국	3,254	
	AP&M 뷰티 패션 합자조합	0.490	국내외 기업투자	대한민국	4,900	
	스마트AP- WE언택트펀드1호	0.366	국내외 기업투자	대한민국	8,608	
	(주)베르상스퍼시픽	0.400	초자용기 제조 및 판매	대한민국	17,045	
	(주)오타총패키징퍼시픽	0.400	인쇄 및 지기가공	대한민국	14,368	전기 중 상호명이 (주)퍼시픽패키지에서 (주)오타총패키징퍼시픽으로 변경되었습니다.
	(주)스파크핏	0.238	애견관련 서비스	대한민국	0	당기 중 (주)스파크핏 주식을 전액 손상 인식하였습니다.
	티비티글로벌성장제2호투자조합	0.537	국내외 기업투자	대한민국	16,885	지분 과반수를 초과 하지만 유한책임조합원으로서 지배력을 행사할 수 없어 관계기업투자주식으로 분류하였습니다.
	(주)투슬래시포	0.200	화장품 제조 및 판매	대한민국	402	
전체 관계기업 투자금액					65,462	

전기

(단위 : 백만원)

		관계기업에 대한 소유지분율	기업의 영업과 주요 활동의 내용에 대한 설명	관계기업의 주요 사업 소재지	지분법적용 투자지분	관계기업과의 관계의 성격에 대한 기술
--	--	----------------	--------------------------	-----------------	------------	----------------------

			설명			
전체 관계기업 투자 금액	(주)비비디오코리아	0.300	광고대행 및 광고물 제작	대한민국		3,254
	AP&M 뷰티 패션 합 자조합	0.490	국내외 기업투자	대한민국		4,900
	스마트AP- WE연택 트펀드1호	0.366	국내외 기업투자	대한민국		9,158
	(주)베르상스퍼시픽	0.400	초자용기 제조 및 판 매	대한민국		17,045
	(주)오타총패킹퍼 시픽	0.400	인쇄 및 지기가공	대한민국		14,368
	(주)스파크펫	0.261	애견관련 서비스	대한민국		5,359
	티비티글로벌성장제 2호투자조합	0.537	국내외 기업투자	대한민국		16,884
	(주)투슬래시포	0.200	화장품 제조 및 판매	대한민국		402
전체 관계기업 투자금액						71,370

종속기업 및 관계기업투자주식의 변동내역

당기

(단위 : 백만원)

	종속기업투자주식	관계기업투자주식
기초 장부가액	1,545,911	1,545,911
취득	500	500
손상		
대체		
처분	549	549
기말 장부가액	1,540,503	1,540,503

전기

(단위 : 백만원)

	종속기업투자주식	관계기업투자주식
기초 장부가액	1,500,510	1,500,510
취득	67,387	67,387
손상		
대체		
처분	1,778	1,778
기말 장부가액	1,545,911	1,545,911

5-8 유형자산

유형자산에 대한 세부 정보 공시

당기

(단위 : 백만원)

		취득원가	상각누계액	장부금액 합계
유형자산 합계		10,481	(1,814)	8,667
유형자산 합계	토지	5,043	(288)	4,755
	건물	4,903	(1,063)	3,840
	집기	535	(463)	72
주기			손상차손누계액을 포함하고 있습니다 .	

전기

(단위 : 백만원)

		취득원가	상각누계액	장부금액 합계
유형자산 합계		9,061	(1,543)	7,518
유형자산 합계	토지	4,286	(289)	3,997
	건물	4,259	(836)	3,423
	집기	516	(418)	98
주기			손상차손누계액을 포함하고 있습니다 .	

유형자산에 대한 변동내역

당기

(단위 : 백만원)

	토지	건물	집기	유형자산 합계
기초 장부금액	3,997	3,423	98	7,518
취득	0	0	19	19
대체	758	579	0	1,337
감가상각비	0	(162)	(45)	(207)
기말 장부금액	4,755	3,840	72	8,667

주거		신사옥 임대면적 감소에 따라 관련 토지와 건물의 장부가액을 투자부동산에서 유형자산으로 대체하였습니다.		
----	--	--	--	--

전기

(단위 : 백만원)

	토지	건물	집기	유형자산 합계
기초 장부금액	7,550	6,059	66	13,675
취득	0	0	69	69
대체	(3,552)	(2,428)	0	(5,980)
감가상각비	0	(209)	(37)	(246)
기말 장부금액	3,997	3,423	98	7,518
주거		신사옥 임대면적 증가에 따라 관련 장부가액을 유형자산에서 투자부동산으로 대체하였습니다.		

감가상각비에 대한 공시

당기와 전기 중 유형자산에 대한 감가상각비는 전액 영업비용에 포함되어 있습니다.

5-9 무형자산

무형자산에 대한 세부 정보 공시

당기

(단위 : 백만원)

		총장부금액	상각누계액	장부금액 합계
영업권 이외의 무형자산 합계		2,392	(894)	1,498
영업권 이외의 무형자산 합계	산업재산권	187	(109)	78
	소프트웨어	2,205	(785)	1,420
	개발 중인 무형자산	0	0	0

전기

(단위 : 백만원)

		총장부금액	상각누계액	장부금액 합계
--	--	-------	-------	---------

영업권 이외의 무형자산 합계		1,415	(575)	840
영업권 이외의 무형자산 합계	산업재산권	119	(103)	16
	소프트웨어	1,163	(472)	691
	개발 중인 무형자산	133	0	133

무형자산에 대한 세부 정보 공시

당기

(단위 : 백만원)

	산업재산권	소프트웨어	개발 중인 무형자산	영업권 이외의 무형자산 합계
기초 장부금액	16	691	133	840
취득	70	908	0	978
대체	0	133	(133)	0
무형자산상각비	(8)	(312)	0	(320)
기말 장부금액	78	1,420	0	1,498

전기

(단위 : 백만원)

	산업재산권	소프트웨어	개발 중인 무형자산	영업권 이외의 무형자산 합계
기초 장부금액	22	407	0	429
취득	4	415	133	552
대체	(2)	0	0	(2)
무형자산상각비	(8)	(131)	0	(139)
기말 장부금액	16	691	133	840

상각비에 대한 공시

(3) 당기와 전기 중 무형자산에 대한 감가상각비는 전액 영업비용에 포함되어 있습니다.

5-10 투자부동산

투자부동산에 대한 세부 정보 공시

당기

(단위 : 백만원)

	취득원가	감가상각누계액	장부금액 합계
투자부동산 합계	55,238	(4,220)	51,018

투자부동산 합계	토지	30,869	0	30,869
	건물	24,369	(4,220)	20,149

전기

(단위 : 백만원)

		취득원가	감가상각누계액	장부금액 합계
투자부동산 합계		56,639	(3,576)	53,063
투자부동산 합계	토지	31,626	0	31,626
	건물	25,013	(3,576)	21,437

투자부동산의 변동내역에 대한 공시

당기

(단위 : 백만원)

	자산		자산 합계
	투자부동산		
	토지	건물	
기초 장부가액	31,626	21,437	53,063
대체	(757)	(579)	(1,336)
감가상각비	0	(709)	(709)
기말 장부가액	30,869	20,149	51,018
주기			신사옥 임대면적 감소에 따라 관련 장부가액을 투자부동산에서 유형자산으로 대체하였습니다.

전기

(단위 : 백만원)

	자산		자산 합계
	투자부동산		
	토지	건물	
기초 장부가액	28,074	19,671	47,745
대체	3,552	2,428	5,980
감가상각비	0	(662)	(662)
기말 장부가액	31,626	21,437	53,063
주기			신사옥 임대면적 증가에 따라 관련 장부가액을 유형자산에서 투자부동산으로 대체하였습니다.

투자부동산 공정가치에 대한 공시

당기

(단위 : 백만원)

	측정 전체
	공정가치모형
	공정가치
투자부동산 공정가치	64,009

전기

(단위 : 백만원)

	측정 전체
	공정가치모형
	공정가치
투자부동산 공정가치	68,695

투자부동산에서 발생한 임대수익, 순직접운영비용

당기

(단위 : 백만원)

	총장부금액
투자부동산에서 발생한 임대수익	3,853
투자부동산과 직접 관련된 운영비용	709

전기

(단위 : 백만원)

	총장부금액
투자부동산에서 발생한 임대수익	3,457
투자부동산과 직접 관련된 운영비용	662

운용리스료의 만기분석 공시

당기

(단위 : 백만원)

	1년 이내	1년 초과 5년 이내	합계 구간 합계
받게 될 할인되지 않은 운용 리스료	3,313	9,317	12,630

전기

(단위 : 백만원)

	1년 이내	1년 초과 5년 이내	합계 구간 합계
받게 될 할인되지 않은 운용 리스료	3,791	15,053	18,844

5-11 매각예정비유동자산

처분 또는 재분류된 매각예정으로 분류된 비유동자산이나 처분자산집단에 대한 기술

(1) 보고기간말 현재 매각예정비유동자산의 장부금액은 없습니다.

(2) 당기 중 매각예정비유동자산의 변동 내역은 없습니다.

매각예정 또는 소유주에 대한 분배예정으로 분류된 비유동자산이나 처분자산집단

당기

(단위 : 백만원)

	매각예정으로 분류된 자산과부채
	매각예정 비유동자산
	종속기업투자주식
기초 장부금액	0
대체	
처분	
기말 장부금액	
주기	

전기

(단위 : 백만원)

	매각예정으로 분류된 자산과부채
	매각예정 비유동자산
	종속기업투자주식
기초 장부금액	0
대체	21,552
처분	(21,552)
기말 장부금액	0
주기	(주)오타종패키징퍼시픽 지분 60%를 매각 완료하였습니다.

5-12 리스

사용권자산에 대한 양적 정보 공시

당기

(단위 : 백만원)

			기초	취득	재측정	감가상각	기말
자산	사용권자산	건물	1,005	97	0	(206)	896
		집기비품	0	0	0	0	0
		기타유형자산	232	0	56	(74)	214
자산			1,237	97	56	(280)	1,110

전기

(단위 : 백만원)

			기초	취득	재측정	감가상각	기말
자산	사용권자산	건물	286	0	1,022	(303)	1,005
		집기비품	55	0	0	(55)	0
		기타유형자산	85	0	185	(38)	232
자산			426	0	1,207	(396)	1,237

사용권자산상각비에 대한 공시

당기와 전기 중 사용권자산에 대한 감가상각비는 전액 영업비용에 포함되어 있습니다.

리스료의 만기분석 공시

당기

(단위 : 백만원)

		장부금액		
		총장부금액		
		합계 구간		합계 구간 합계
		1년 이내	1년 초과 5년 이내	
최소리스료 순액		324	747	1,071
최소리스료 순액	최소리스료 총액	332	825	1,157
	미실현이자비용	(8)	(78)	(86)

전기

(단위 : 백만원)

		장부금액		
		총장부금액		
		합계 구간		합계 구간 합계
		1년 이내	1년 초과 5년 이내	
최소리스료 순액		281	895	1,176

최소리스료 순액	최소리스료 총액	287	994	1,281
	미실현이자비용	(6)	(99)	(105)

리스인식면제 비용 및 리스현금유출액

당기

(단위 : 백만원)

	총장부금액
리스부채에 대한 이자비용(금융비용에 포함)	40
단기리스가 아닌 소액자산 리스료	20
리스 현금유출	310

전기

(단위 : 백만원)

	총장부금액
리스부채에 대한 이자비용(금융비용에 포함)	10
단기리스가 아닌 소액자산 리스료	5
리스 현금유출	403

5-13 기타유동자산

당기

(단위 : 백만원)

		공시금액
기타유동자산		2,191
기타유동자산	미수수익	1,774
	기타	417

전기

(단위 : 백만원)

		공시금액
기타유동자산		2,947
기타유동자산	미수수익	1,472
	기타	1,475

5-14 기타부채

당기

(단위 : 백만원)

		기타 유동부채	기타 비유동 부채	주기
부채	예수금	323	0	
	부가세예수금	314	0	
	선수금	250	0	
	보증금	0	2,251	
	미지급배당금	84	0	
	금융보증부채	409	0	종속기업에 대한 신용위험이 감소하여 금융보증부채를 일부 환입하였습니다.
부채		1,380	2,251	

전기

(단위 : 백만원)

		기타 유동부채	기타 비유동 부채	주기
부채	예수금	322	0	
	부가세예수금	303	0	
	선수금	418	0	
	보증금	0	2,163	
	미지급배당금	80	0	
	금융보증부채	8,170	0	종속기업에 대한 신용위험이 감소하여 금융보증부채를 일부 환입하였습니다.
부채		9,293	2,163	

5-15 충당부채

기타충당부채에 대한 공시

당기

(단위 : 백만원)

부채								
유동					비유동			
기타충당부채								
	이익분배 및 상여	누적유급휴가	복구충당부채	장기종업원급여	이익분배 및 상여	누적유급휴가	복구충당부채	장기종업원급여
기초 장부금액	809	137	0		20	0	9	46
증감	410	172			181	0	3	9
기말 장부금액	1,219	309			201	0	12	55

	부채							
	유동				비유동			
	기타총당부채							
	이익분배 및 상여	누적유급휴가	특구총당부채	장기종업원급여	이익분배 및 상여	누적유급휴가	특구총당부채	장기종업원급여
기초 장부금액	0	86	27		0		0	63
증감	809	51	(27)		20		9	(17)
기말 장부금액	809	137	0		20	0	9	46

5-16 순확정급여부채(자산)

순확정급여부채(자산)에 대한 공시

당기

(단위 : 백만원)

		순확정급여부채(자산)
순확정급여부채(자산)		(2,020)
순확정급여부채(자산)	기금이 적립된 확정급여채무의 현재가치	15,868
	사외적립자산, 공정가치	(17,888)

전기

(단위 : 백만원)

		순확정급여부채(자산)
순확정급여부채(자산)		(3,733)
순확정급여부채(자산)	기금이 적립된 확정급여채무의 현재가치	12,491
	사외적립자산, 공정가치	(16,224)

확정급여채무의 변동내역

당기

(단위 : 백만원)

		확정급여채무의 현재가치
기초금액		12,491
당기근무원가		1,018
이자비용		608
재측정요소		
재측정요소	인구통계적가정의 변동으로 인한 보험수리적손익	(2)
	재무적가정의 변동으로 인한 보	1,052

	험수리적손익	
	경험적조정으로 인한 보험수리적손익	1,127
제도에서의 지급액		
제도에서의 지급액	급여지급액	(790)
	관계기업 순전출입	364
기말금액		
		15,868

전기

(단위 : 백만원)

		확정급여채무의 현재가치
기초금액		11,756
당기근무원가		1,155
이자비용		379
재측정요소		
재측정요소	인구통계적가정의 변동으로 인한 보험수리적손익	0
	재무적가정의 변동으로 인한 보험수리적손익	(1,562)
	경험적조정으로 인한 보험수리적손익	1,594
제도에서의 지급액		
제도에서의 지급액	급여지급액	(979)
	관계기업 순전출입	148
기말금액		12,491

사외적립자산의 변동내역

당기

(단위 : 백만원)

		사외적립자산
기초금액		16,224
이자수익		837
재측정요소		
재측정요소	사외적립자산의 수익	(150)
기여금		
기여금	사용자	1,250
제도에서의 지급액		
제도에서의 지급액	급여지급액	(790)
	관계기업 순전출입	517

기말금액	17,888
주기	2023년 12월 31일자로 지급 의무가 확정되었으나 미지급된 금액은 급여지급액에 포함하였습니다.

전기

(단위 : 백만원)

		사외적립자산
기초금액		12,476
이자수익		404
재측정요소		
재측정요소	사외적립자산의 수익	(128)
기여금		
기여금	사용자	4,300
제도에서의 지급액		
제도에서의 지급액	급여지급액	(979)
	관계기업 순전출입	151
기말금액		16,224
주기		

보험수리적 평가를 위하여 사용된 주요 가정

당기

	할인율에 대한 보험수리적 가정	미래임금상승률에 대한 보험수리적 가정
할인율	0.0505	
임금상승률		0.0460

전기

	할인율에 대한 보험수리적 가정	미래임금상승률에 대한 보험수리적 가정
할인율	0.0597	
임금상승률		0.0400

보험수리적가정의 민감도분석에 대한 공시

	보험수리적 가정		
	확정급여채무에 대한 영향		
	가정의 변동	가정의 증가	가정의 감소
할인율	0.010	(0.045)	0.050
임금상승률	0.010	0.050	(0.046)

사외적립자산의 공정가치에 대한 공시

당기

(단위 : 백만원)

	예치금
사외적립자산, 공정가치	17,888
구성비	1.0000

전기

(단위 : 백만원)

	예치금
사외적립자산, 공정가치	16,224
구성비	1.0000

확정급여제도에 대한 공시

확정급여채무의 가중평균만기

5.01

당기

(단위 : 백만원)

	1년 이내	1년 초과 2년 이내	2년 초과 5년 이내	5년 초과 10년 이내	합계 구간 합계
급여지급액	5,365	1,509	5,132	8,632	20,638
예상기여금	1,477				
주기	1년미만 급여지급액에는 12월 말 기준 퇴직자에 대한 미지급금액은 포함되어 있지 않습니다.				

전기

(단위 : 백만원)

	1년 이내	1년 초과 2년 이내	2년 초과 5년 이내	5년 초과 10년 이내	합계 구간 합계
급여지급액					
예상기여금	1,066				
주기					

5-17 자본금과 주식발행초과금

주식의 분류에 대한 공시

당기

(단위 : 백만원)

	보통주	우선주	주식 합계
자본금	41,229	6,768	47,997

전기

(단위 : 백만원)

	보통주	우선주	주식 합계
자본금	41,229	6,768	47,997

우선주에 대한 공시

(단위 : 백만원)

	우선주	전환우선주
기준 배당률	보통주 배당률	우선배당률
기준 배당률 조정	0.01	
발행주식수	6,443,770	7,092,200
비고	비참가적, 비누적적	참가적, 누적적
옵션과 주식 매도 계약에 따라 발행 예정된 주식의 조건에 대한 기술		19년 신규발행한 전환우선주는 액면가 500원, 발행가 33,350원으로 발행되었으며 발행 후 10년이 되는날 (주)아모레퍼시픽그룹 보통주(전환 후 발행할 주식수 7,092,200주)로 전환됩니다. (단, 존속기간 중 소정의 배당을 하지 못한 경우 소정의 배당을 완료할 때 까지 그 기간을 연장)

우선배당률에 대한 설명

2019.01.01 ~ 12.31 : (주당발행가/주당액면가) X 2.50%
 2020.01.01 ~ 12.31 : (주당발행가/주당액면가) X 2.25%
 2021.01.01 ~ : (주당발행가/주당액면가) X 2.00%

단, 2019.1.1 이후 위 우선배당률에 따라 산정된 우선배당금이 보통주 주당 배당금에 15원을 가산한 금액보다 작을 경우에는 보통주 주당 배당금에 15원을 가산한 금액을 신주의 1주당 우선배당금으로 함.

자본금 및 주식발행초과금에 대한 공시

보고기간 중 회사의 자본금과 주식발행초과금의 변동 내역은 없습니다.

5-18 주식기준보상

주식기준보상약정의 조건에 대한 공시

당기

(단위 : 백만원)

	임원 장기인센티브	기타장기종업원급여	자사주매입리워드	경영자 주식보상	주식기준보상약정 합계
주식기준보상약정에 대한 기술	중장기 성과 목표 달성률을 바탕으로 약정된 지급률에 해당하는 자사주를 대상 임원에게 지급. 단, 회사가 지급수단을 선택할 수 있음(주식 또는 현금)	10년 근속 대상자에게 금 10톤의 가치에 상응하는 주식수를 산정하여 자사주 지급	전년 대비 관리회계 기준 성장이익의 5%를 재원으로,이에 상응하는 주식수를 산정하여 자사주를 직원에게 부여. 단, 자사주를 매입한 직원에게만 부여하며 리워드 비율은 2:1임 (매입 주수: 주식리워드)	회사성과 및 개인 기여도에 따른 달성률을 바탕으로 약정된 지급률에 해당하는 자사주를 대상 경영자에게 지급. 단, 회사가 지급수단을 선택할 수 있음(주식 또는 현금)	
주식기준보상약정의 가독조건에 대한 기술	- 용역제공 조건: 2년 (2년 이상 용역 제공 임원에게 근무기간 비례하여 지급), - 중장기 성과 달성 조건: 달성률에 비례하여 지급수량 결정	- 용역제공 조건: 10년	- 용역제공 조건 : 해당년도(재원산정 회계기간) 근무기간 비례 지급 - 자사주 매입 직원 대상	- 용역제공 조건 : 해당 경영주기 근무기간 비례 지급(~24년 6월)	
주식기준보상약정의 부여일	- 2022년 50%, 2023년 25%, 2024년 25% 분할지급	- 2022년 부터 매년 대상 직원에게 지급 - 2023년 8월 지급	- 2022년 5월, 11월 지급- 2023년 11월 지급	- 2022년 5월, 11월 지급- 2023년 11월 지급	

주식기준보상약정의 결제방식에 대한 기술					성과연동형 주식보상에 따라 자사주 또는 현금(부여연도 개시일 기준 2년 후의 기준주가)으로 지급하는 바, 향후 지급할 기준주가의 공정가치를 매년 반기별 증가로 재평가 하고 있습니다.	
주식기준보상 자본과 부채 합계						773
주식기준보상 자본과 부채 합계	자본					
	자본	기타자본구성요소	34	66	0	472
	부채					
	부채	총당부채-경영자주식보상	43			158
주식기준보상에 따라 지급된 주식수		676주	516주	186주		
주식기준보상에 따라 현금지급으로 행사된 주식수		1,622주				
주식기준약정 중 미행사 주식 수량		675주				
주식기준보상에 따라 지급예정인 주식수						
주식기준보상에 따라 현금지급예정분 주식수						
종업원 주식기준보상거래로부터의 비용						

전기

(단위 : 백만원)

			임원 장기인센티브	기타장기종업원급여	자사주매입리워드	경영자 주식보상	주식기준보상약정 합계
주식기준보상약정에 대한 기술			중장기 성과 목표 달성을 바탕으로 약정한 지급률에 해당하는 자사주를 대상 임원에게 지급. 단, 회사가 지급수단을 선택할 수 있음(주식 또는 현금)	10년 근속 대상자에게 금 10톤의 가치에 상응하는 주식수를 산정하여 자사주 지급	전년 대비 관리회계 기준 성장이익의 5%를 재원으로, 이에 상응하는 주식수를 산정하여 자사주를 직원에게 부여. 단, 자사주를 매입한 직원에게만 부여하며 리워드 비율은 2:1임 (매입 주수: 주식리워드)	회사성과 및 개인 기여도에 따른 달성률을 바탕으로 약정된 지급률에 해당하는 자사주를 대상 경영자에게 지급. 단, 회사가 지급수단을 선택할 수 있음(주식 또는 현금)	
주식기준보상약정의 가독조건에 대한 기술			- 용역제공 조건: 2년 (2년 이상 용역 제공 임원에게 근무기간 비례하여 지급) - 중장기 성과 달성 조건: 달성률에 비례하여 지급수량 결정	- 용역제공 조건: 10년	- 용역제공조건: 해당년도(재원산정회계기간) 근무기간 비례 지급 - 자사주 매입 직원 대상	- 용역제공 조건: 해당 경영주기 근무기간 비례 지급(~24년 6월)	
주식기준보상약정의 부여일			- 2022년 50%, 2023년 25%, 2024년 25% 분할지급	- 2022년 부터 매년 대상 직원에게 지급 - 2023년 8월 지급	2022년 5월, 11월 지급	- 2024년 50%, 2025년 25%, 2026년 25% 분할 지급	

주식기준보상약정의 결제방식에 대한 기술					성과연동형 주식보상에 따라 부여연도 개시일 기준 2년 후의 기준주가에 따라 50%를 현금으로 지급하는 바, 향후 지급할 기준주가의 공정가치를 매년 반기별 증가로 재평가 하고 있습니다.	
주식기준보상 자본과 부채 합계						343
주식기준보상 자본과 부채 합계	자본					
	자본	기타자본구성요소	230	73	0	20
	부채					
	부채	총당부채-경영자주식보상				20
주식기준보상에 따라 지급된 주식수		1,365주	595주	1,813주		
주식기준보상에 따라 현금지급으로 행사된 주식수		4,736주				
주식기준약정 중 미행사 주식 수량		4,596주				
주식기준보상에 따라 지급예정인 주식수					583주	
주식기준보상에 따라 현금지급예정분 주식수					470주	
종업원 주식기준보상거래로부터의 비용			38			41

종업원에게 성과급으로 지급한 자기주식 및 주식기준보상거래로부터의 비용

(3) 상기 주식기준 보상 외에 회사는 당기 중 자기주식 1,965주를 회사의 직원에게 성과급으로 지급 하였으며, 손익계산서 상 71백만원을 비용으로 인식하였습니다.

5-19 기타자본구성요소와 기타포괄손익누계액

당기

(단위 : 백만원)

		공시금액
기타자본구성요소		(188,769)
기타자본구성요소	자기주식	(189,341)
	주식기준보상	572
주기		주식기준보상은 임직원 대상으로 근로용역에 대한 대가로 인식하고 있습니다.

전기

(단위 : 백만원)

		공시금액
기타자본구성요소		(189,196)

기타자본구성요소	자기주식	(189,519)
	주식기준보상	323
주기		주식기준보상은 임직원 대상으로 근로용역에 대한 대가로 인식하고 있습니다.

자기주식에 대한 공시

당기

	주식	
	자기주식	
	보통주	우선주
자기주식수	6,197,723	62,463

전기

	주식	
	자기주식	
	보통주	우선주
자기주식수	6,203,589	62,463

기타포괄손익 누계액 세부내역

당기

(단위 : 백만원)

	공시금액
기타포괄손익-공정가치측정 금융자산 평가손익	(49,647)

전기

(단위 : 백만원)

	공시금액
기타포괄손익-공정가치측정 금융자산 평가손익	41,656

기타포괄손익의 항목별 분석에 대한 공시

당기

(단위 : 백만원)

	자본
	기타포괄손익누적액
	기타포괄손익-공정가치측정 금융자산 평가손익
기초	41,656
증감	(91,303)
이익잉여금으로의 재분류	
기말	(49,647)
주기	상기 기타포괄손익-공정가치측정금융자산 평가손익의 증감은 법인세효과가 차감된 후의금액입니다.

전기

(단위 : 백만원)

	자본
	기타포괄손익누적액
	기타포괄손익-공정가치측정 금융자산 평가손익
기초	(4,536)
증감	42,686
이익잉여금으로의 재분류	3,506
기말	41,656
주기	상기 기타포괄손익-공정가치측정 금융자산 평가손익의 증감은 법인세효과가 차감된후의 금액입니다.

5-20 이익잉여금

이익잉여금

당기

(단위 : 백만원)

		공시금액
이익잉여금		1,393,097
이익잉여금	법정적립금	28,615
	임의적립금	739,337
	미처분이익잉여금	625,146
주기	법정적립금 - 회사는 대한민국에서 제정되어 시행 중인 상법의 규정에 따라, 자본금의 50%에달할 때까지 매 결산기마다 현금에 의한 이익배당금의 10% 이상을 이익준비금으로 적립하고 있음	

	니다. 동 이익준비금은 현금으로 배당할 수 없으나 자본전입 또는 결손보전이 가능하며, 자본준비금과 이익준비금의 총액이 자본금의 1.5배를 초과하는 경우 주주총회의 결의에 따라 그 초과한 금액 범위에서 자본준비금과 이익준비금을 이입할 수 있습니다.
--	---

전기

(단위 : 백만원)

		공시금액
이익잉여금		1,383,159
이익잉여금	법정적립금	28,615
	임의적립금	739,337
	미처분이익잉여금	615,207
주기	법정적립금 - 회사는 대한민국에서 제정되어 시행 중인 상법의 규정에 따라, 자본금의 50%에달할 때까지 매 결산기마다 현금에 의한 이익배당금의 10% 이상을 이익준비금으로 적립하고 있습니다. 동 이익준비금은 현금으로 배당할 수 없으나 자본전입 또는 결손보전이 가능하며, 자본준비금과 이익준비금의 총액이 자본금의 1.5배를 초과하는 경우 주주총회의 결의에 따라 그 초과한 금액 범위에서 자본준비금과 이익준비금을 이입할 수 있습니다.	

당기

(단위 : 원)

		공시금액
미처분이익잉여금		625,145,600,948
미처분이익잉여금	전기이월이익잉여금	593,504,602,720
	당기순이익(손실)	33,481,596,570
	확정급여제도의 재측정손익(세후기타포괄손익)	(1,840,598,342)
	기타포괄손익-공정가치금융자산의 처분	
이익잉여금 처분액		25,009,636,115
이익잉여금 처분액	배당금	25,009,636,115
	보통주에 지급될 배당금	18,683,811,965
	보통주에 지급될 배당금	보통주에 지급될 주당배

		당금	
		보통주 주당 배당률	0.49
	우선주에 지급될 배당금		1,595,326,750
	우선주에 지급될 배당금	우선주에 지급될 주당배당금	250
		우선주 주당 배당률	0.50
	전환우선주에 지급될 배당금		4,730,497,400
	전환우선주에 지급될 배당금	전환우선주에 지급될 주당배당금	667
		전환우선주 주당 배당률	1.33
차기이월 미처분이익잉여금			600,135,964,833

전기

(단위 : 원)

			공시금액
미처분이익잉여금			615,207,365,745
미처분이익잉여금	전기이월이익잉여금		456,548,977,764
	당기순이익(손실)		162,290,533,550
	확정급여제도의 재측정손익(세후기타포괄손익)		(126,497,601)
	기타포괄손익-공정가치금융자산의 처분		(3,505,647,968)
이익잉여금 처분액			21,702,763,025
이익잉여금 처분액	배당금		21,702,763,025
	보통주에 지급될 배당금		15,632,191,155
	보통주에 지급될 배당금	보통주에 지급될 주당배당금	205
		보통주 주당 배당률	0.41
	우선주에 지급될 배당금		1,340,074,470
	우선주에 지급될 배당금	우선주에 지급될 주당배당금	210
		우선주 주당 배당률	0.42
	전환우선주에 지급될 배당금		4,730,497,400
	전환우선주에 지급될 배당금	전환우선주에 지급될 주당배당금	667
전환우선주 주당 배당률		1.33	
차기이월 미처분이익잉여금			5,932,504,602,720

5-21 배당금

배당금

당기

(단위 : 백만원)

	보통주	우선주	전환우선주
지급된 배당금	15,632	1,340	4,730
주당 배당금 (단위: 원)	205	210	667

전기

(단위 : 백만원)

	보통주	우선주	전환우선주
지급된 배당금	34,312	2,903	4,730
주당 배당금 (단위: 원)	450	455	667

당 회계연도에 대한 배당금

(단위 : 백만원)

	보통주	우선주	전환우선주
총 배당금	18,684	1,595	4,730
주당 배당금 (단위: 원)	245	250	667

5-22 법인세비용 및 이연법인세

법인세비용(수익)의 주요 구성요소

당기

(단위 : 백만원)

		공시금액
법인세비용(수익) 합계		(309)
법인세비용(수익) 합계	당기 법인세 부담액	2,427
	이연법인세	(2,736)

전기

(단위 : 백만원)

		공시금액
법인세비용(수익) 합계		7,177
법인세비용(수익) 합계	당기 법인세 부담액	5,578
	이연법인세	1,599

회계이익에 적용세율을 곱하여 산출한 금액에 대한 조정

당기

(단위 : 백만원)

		공시금액
법인세비용차감전순이익		33,173
법인세비용(수익) 합계		(309)
법인세비용(수익) 합계	국내 법인세율로 계산된 법인세 비용	7,201
	세무상 과세되지 않는 수익	(5,897)
	세무상 차감되지 않는 비용	166
	세액공제	(75)
	과거기간의 법인세에 대하여 당기에 조정(추납/환급액)	(90)
	미인식일시적차이의 변동	(1,453)
	기타	(161)
유효법인세율		(0.009)

전기

(단위 : 백만원)

		공시금액
법인세비용차감전순이익		169,467
법인세비용(수익) 합계		7,177
법인세비용(수익) 합계	국내 법인세율로 계산된 법인세 비용	40,549
	세무상 과세되지 않는 수익	(33,496)
	세무상 차감되지 않는 비용	339
	세액공제	(33)
	과거기간의 법인세에 대하여 당기에 조정(추납/환급액)	100
	미인식일시적차이의 변동	(4,129)
	기타	3,847
유효법인세율		0.042

기타포괄손익의 각 구성요소와 관련된 법인세

당기

(단위 : 백만원)

		반영전	법인세효과	반영후 합계
기타포괄손익의 각 구성요소와 관련된 법인세 합계		(117,753)	24,610	(93,143)
기타포괄손익의 각 구성요소와 관련된 법인세 합계	순확정급여부채 재 측정요소	(2,327)	486	(1,841)
	기타포괄손익-공정 가치금융자산	(115,426)	24,124	(91,302)

전기

(단위 : 백만원)

		반영전	법인세효과	반영후 합계
기타포괄손익의 각 구성요소와 관련된 법인세 합계		53,873	(11,313)	42,560
기타포괄손익의 각 구성요소와 관련된 법인세 합계	순확정급여부채 재 측정요소	(160)	34	(126)
	기타포괄손익-공정 가치금융자산	54,033	(11,347)	42,686

일시적차이, 미사용 세무상 결손금과 미사용 세액공제에 대한 공시

당기

(단위 : 백만원)

		기초잔액	당기손익 반영	자본반영	기말잔액
합계	손실충당금	0			
	기타포괄손익-공정가치 측정금융자산	(10,203)	49	24,124	13,970
	당기손익-공정가치 측정금융자산	1,506	515	0	2,021
	퇴직급여채무	329	11	455	795
	누적유급휴가	29	36	0	65
	미수수익	(337)	(41)	0	(378)
	유형자산	(2,372)	130	0	(2,242)
	종속기업투자주식 등	(6,642)	1,274	0	(5,368)
	사외적립자산	(1,073)	248	31	(794)
	자기주식	(20,174)	98	0	(20,076)
	암측기장충당금	(757)	4	0	(753)
	기타	49	398	0	447
합계		(39,645)	2,722	24,610	(12,313)

전기

(단위 : 백만원)

		기초잔액	당기손익 반영	자본반영	기말잔액
합계	손실충당금	41	(41)	0	0

기타포괄손익-공정가치 측정금융자산	2,263	(1,119)	(11,347)	(10,203)
당기손익-공정가치 측정금융자산	91	1,415	0	1,506
퇴직급여채무	686	(364)	7	329
누적유급휴가	19	10	0	29
미수수익	(228)	(108)	0	(337)
유형자산	(2,608)	236	0	(2,372)
종속기업투자주식 등	(3,840)	(2,803)	0	(6,642)
사외적립자산	(1,021)	(78)	27	(1,073)
자기주식	(21,171)	996	0	(20,174)
압축기장충당금	(793)	36	0	(757)
기타	(173)	222	0	49
합계	(26,733)	(1,599)	(11,313)	(39,645)

이연법인세자산(부채)로 인식되지 않은 일시적차이

당기

(단위 : 백만원)

		공시금액
일시적차이 합계		(205,444)
일시적차이 합계	가산할 일시적차이	(264,559)
	차감할 일시적차이	59,115

전기

(단위 : 백만원)

		공시금액
일시적차이 합계		(205,358)
일시적차이 합계	가산할 일시적차이	(264,559)
	차감할 일시적차이	59,201

5-23 영업부문

영업수익에 대한 공시

당기

(단위 : 백만원)

		공시금액
영업수익		42,719
영업수익	배당금수익	29,209

	로열티수익	0
	용역수익	9,657
	임대수익	3,853

전기

(단위 : 백만원)

		공시금액
영업수익		153,492
영업수익	배당금수익	142,464
	로열티수익	6
	용역수익	7,565
	임대수익	3,457

지역에 대한 공시

회사의 영업수익은 모두 국내기업으로부터 발생하였으며, 비유동자산은 모두 국내 (대한민국)에 소재하고 있습니다.

주요 고객에 대한 공시

당기

(단위 : 백만원)

		주요 고객으로 부터의 영업수익
고객	(주)아모레퍼시픽	27,693
	(주)아모스프로페셔널	6,793
	(주)이니스프리	6,230
고객		40,716

전기

(단위 : 백만원)

		주요 고객으로 부터의 영업수익
고객	(주)아모레퍼시픽	32,922
	(주)아모스프로페셔널	35,585
	(주)이니스프리	83,568
고객		152,075

5-24 영업비용

영업비용에 관한 공시

당기

(단위 : 백만원)

		공시금액
총 영업비용 합계		25,404
총 영업비용 합계	종업원급여	13,755
	복리후생비	1,683
	감가상각비, 무형자산상각비	1,516
	지급수수료	6,155
	세금과공과	451
	기타비용	1,844
주기	감가상각비, 무형자산상각비에는 투자부동산상각비, 사용권자산상각비가 포함되어 있습니다.	

전기

(단위 : 백만원)

		공시금액
총 영업비용 합계		23,713
총 영업비용 합계	종업원급여	12,004
	복리후생비	2,067
	감가상각비, 무형자산상각비	1,442
	지급수수료	6,422
	세금과공과	371
	기타비용	1,407
주기	감가상각비, 무형자산상각비에는 투자부동산상각비, 사용권자산상각비가 포함되어 있습니다.	

5-25 금융수익 및 금융비용

당기

(단위 : 백만원)

		공시금액
금융수익		25,688
금융수익	이자수익	14,046
	당기손익-공정가치 금융자산 평가/처분이익	11,642
금융원가		4,732
금융원가	이자비용	121

	당기손익-공정가치 금융자산 평가/처분손실	4,611
--	------------------------	-------

전기

(단위 : 백만원)

		공시금액
금융수익		38,179
금융수익	이자수익	23,432
	당기손익-공정가치 금융자산 평가/처분이익	14,747
금융원가		8,347
금융원가	이자비용	16
	당기손익-공정가치 금융자산 평가/처분손실	8,331

5-26 기타영업외손익

당기

(단위 : 백만원)

			공시금액
영업외손익			(5,098)
영업외손익	기타영업외수익		295
	기타영업외수익	외환차익	5
		유형자산처분이익	0
		무형자산처분이익	0
		종속기업투자주식처분이익	0
		기타	290
	기타영업외비용		(5,393)
	기타영업외비용	기타의대손상각비	0
		외환차손	(21)
		외화환산손실	0
		관계기업투자자산손상차손	(5,359)
기타		(13)	

전기

(단위 : 백만원)

		공시금액	
영업외손익		9,857	
영업외손익	기타영업외수익	10,871	
	기타영업외수익	외환차익	7,554
		유형자산처분이익	3
		무형자산처분이익	99
		종속기업투자주식처분이익	186
		기타	3,029
	기타영업외비용	(1,014)	
	기타영업외비용	기타의대손상각비	(7)
		외환차손	(276)
		외화환산손실	(1)
		관계기업투자자산손상차손	
기타		(730)	

5-27 주당이익

주당이익

당기

(단위 : 백만원)

	보통주	우선주	희석주
당기순이익(손실)	33,482	33,482	33,482
보통주 당기순이익	25,883		
우선주 당기순이익		2,197	
희석효과를 포함한 보통주에 귀속되는 당기순이익(손실)			25,883
가중평균유통보통주식수 (단위 : 주)	76,257,568	6,381,307	76,258,922
조정된 가중평균유통보통주식수 (단위 : 주)			
보통주기본주당순손익	339	344	
보통주희석주당순손익			339

비고		우선주는 다른 종류의 보통주와 배당률(연 1% 추가 배당)이 상이한 보통주로 판단되어 기본주당손익을 산정하였습니다.	
----	--	--	--

전기

(단위 : 백만원)

	보통주	우선주	희석주
당기순이익(손실)	162,291	162,291	0
보통주 당기순이익	135,109		
우선주 당기순이익		11,338	
희석효과를 포함한 보통주에 귀속되는 당기순이익(손실)			135,109
가중평균유통보통주식수 (단위 : 주)	76,252,614	6,381,307	76,259,655
조정된 가중평균유통보통주식수 (단위 : 주)			
보통주기본주당순손익	1,772	1,777	
보통주희석주당순손익			1,772
비고			

희석주당이익의 계산을 위한 분모의 조정

당기

	공시금액
가중평균유통보통주식수 (단위 : 주)	76,257,568
주식기준보상 행사효과 (단위: 주)	1,354
가중평균희석유통보통주식수 (단위: 주)	76,258,922
비고	희석주당이익은 모든 희석성 잠재적보통주가 보통주로 전환된다고 가정하여 조정한 가중평균 유통보통주식수를 적용하여 산정하고 있습니다. 회사는 잠재적 우선주를 발행하지 않았으므로 당기와 전기의 우선주 기본주당이익과희석주당이익은 동일합니다.

전기

	공시금액
가중평균유통보통주식수 (단위 : 주)	76,252,614
주식기준보상 행사효과 (단위: 주)	7,041
가중평균희석유통보통주식수 (단위: 주)	76,259,655
비고	희석주당이익은 모든 희석성 잠재적보통주가 보통주로 전환된다고 가정하여 조정한 가중평균 유통보통주식수를 적용하여 산정하고 있습니다. 회사는 잠재적 우선주를 발행하지 않았으므로 당기와 전기의 우선주 기본주당이익과희석주당이익은 동일합니다.

5-28 현금흐름표

영업활동현금흐름

당기

(단위 : 백만원)

		공시금액	
영업에서 창출된 현금흐름		(8,973)	
영업에서 창출된 현금흐름	당기순이익(손실)	33,482	
	당기순이익조정을 위한 가감 합계	(41,810)	
	당기순이익조정을 위한 가감 합계	금융손익	(13,925)
		배당금수익	(29,209)
		감가상각비 및 무형자산 상각비	1,516
		유무형자산처분손익	0
		관계기업투자주식(종속기업투자주식)처분손익	0
		관계기업투자주식(종속기업투자주식)손상차손	5,359
		법인세비용	(309)
		당기손익-공정가치 측정금융자산 평가 및 처분이익	(14,208)
		당기손익-공정가치 측정금융자산 평가 및 처분손실	7,178
		퇴직급여	789
		외화환산손익	0
		충당부채전입액	775
기타		224	

	영업활동으로 인한 자산 부채의 변동		(645)
	영업활동으로 인한 자산 부채의 변동	매출채권의 변동	488
		기타수취채권의 변동	388
		기타자산의 변동	54
		기타지급채무의 변동	(185)
		기타부채의 변동	13
		퇴직급여 지급액	(790)
		관계사 퇴직금 순전출입액	364
		사외적립자산의 변동	(977)
비고	감가상각비 및 무형자산 상각비에는 투자부동산 및 사용권자산 상각비가 포함되어 있습니다.		

전기

(단위 : 백만원)

		공시금액	
영업에서 창출된 현금흐름		(7,950)	
영업에서 창출된 현금흐름	당기순이익(손실)	162,291	
	당기순이익조정을 위한 가감 합계	(161,794)	
	당기순이익조정을 위한 가감 합계	금융손익	(23,416)
		배당금수익	(142,464)
		감가상각비 및 무형자산 상각비	1,442
		유무형자산처분손익	(102)
		관계기업투자주식(종속기업투자주식)처분손익	(186)
		관계기업투자주식(종속기업투자주식)손상차손	
		법인세비용	7,177
		당기손익-공정가치 측정금융자산 평가 및 처분이익	(14,615)
		당기손익-공정가치 측정금융자산 평가 및 처분손실	8,199
		퇴직급여	1,130
		외화환산손익	1
		총당부채전입액	844
기타		195	

	영업활동으로 인한 자산 부채의 변동		(8,446)
	영업활동으로 인한 자산 부채의 변동	매출채권의 변동	(443)
		기타수취채권의 변동	13
		기타자산의 변동	(290)
		기타지급채무의 변동	(3,134)
		기타부채의 변동	(289)
		퇴직급여 지급액	(979)
		관계사 퇴직금 순전출입액	148
		사외적립자산의 변동	(3,472)
비고			감가상각비 및 무형자산 상각비에는 투자부동산 및 사용권자산 상각비가 포함되어 있습니다.

현금 유출입이 없는 중요한 거래

당기

(단위 : 백만원)

	공시금액
유형자산의 투자부동산 순대체	(1,337)
종속기업투자주식의 관계기업투자주식 대체	0
관계기업투자주식의 손상	5,359
유·무형자산 취득 미지급금	(73)
당기손익-공정가치측정 금융자산의 관계기업투자주식 대체	0
리스부채 등의 인식으로 인한 사용권자산의 증감	153
금융상품의 재분류 조정	
신용위험 변동으로 인한 금융보증부채의 변동	(6,695)
기타포괄손익-공정가치측정금융자산평가손익	(115,426)
주기	

전기

(단위 : 백만원)

	공시금액
유형자산의 투자부동산 순대체	5,980
종속기업투자주식의 관계기업투자주식 대체	14,368
관계기업투자주식의 손상	
유·무형자산 취득 미지급금	12

당기손익-공정가치측정 금융자산의 관계기업투자주식 대체	1,344
리스부채 등의 인식으로 인한 사용권자산의 증감	1,207
금융상품의 재분류 조정	31,889
신용위험 변동으로 인한 금융보증부채의 변동	(17,150)
기타포괄손익-공정가치측정금융자산평가손익	54,033
주기	종속기업투자주식의 관계기업투자주식 대체에 대하여 회사는 (주)오타종패키징퍼시픽 지분 60%를 외부에 매각하였으며, 40%는 관계기업투자주식으로 재분류하였습니다., 금융상품의 재분류 조정에 대하여 Milk Makeup이 Waldencast로 합병됨에 따라 당기손익-공정가치측정금융자산에서 기타포괄손익-공정가치측정 금융자산으로 재분류하였습니다.

재무제표이용자들이 재무활동에서 생기는 부채의 변동을 평가할 수 있게 하는 정보의 공시

재무활동에서 생기는 부채의 조정에 관한 공시

당기

(단위 : 백만원)

	리스 부채
기초	1,176
대체 등	185
현금흐름(이자비용)	(40)
현금흐름(원금해당분)	(250)
기말	1,071

전기

(단위 : 백만원)

	리스 부채
기초	395
대체 등	1,178
현금흐름(이자비용)	(10)
현금흐름(원금해당분)	(388)
기말	1,176

5-29 우발부채 및 약정사항

사용이 제한된 금융자산

(단위 : 백만원)

	금융자산, 분류	
	사용이 제한된 금융상품	
	유동성 금융기관예치금	비유동성 금융기관예치금
사용이 제한된 금융자산	45,266	3
사용이 제한된 금융자산에 대한 설명	중속기업 차입금 및 (주)아모레퍼시픽그룹 우리사주조합에 대한 담보제공	당좌개설보증금

제공한 지급보증 내역

(단위 : 백만원)

	전체 특수관계자
	전체 중속기업
	(주)아모레퍼시픽그룹 우리사주조합
	거래상대방
	한국증권금융주식회사
지급 보증액	18,817
보증 시작일	2023-12-05
보증 만기일	2024-12-05

조건부대가 약정

	거래상대방		
	Allergan Australia Pty Ltd.		
	제품과 용역		
	Elastagen		
	지역		
	미국	유럽	기타 국가
조건부 대가	USD 7,080천	USD 3,540천	USD 1,062천

우발부채에 대한 공시

		Fernbrook 투자조합	True Beauty Ventures 2	아이비케이씨 마이 다스밸류크리에이션 신기술사업 투자조합
외화 총출자약정금액		USD 5.04백만	USD 3백만	80억원
외화 총출자약정금액	투자한 약정금액	USD 4.57백만	USD 0.7백만	20.7억원

약정에 대한 공시

(5) 보고기간말 현재 용산 신사옥과 관련하여 2027년 11월까지 (주)아모레퍼시픽과 장기임대차 계약을 체결하였습니다. 또한, 회사는 국내 특수관계자와 상호 업무 대행과 관련한 용역 계약을 체결하고 있으며, 이에 대하여 수취 및 지급한 대가를 수익 및 비용으로 인식하고 있습니다.

종속회사 주식 매각

당기

	전체 종속기업
	(주)오타종패키징퍼시픽
	거래상대방
	Lagora Sarl
종속회사 매각 지분율	
관계기업 재분류 지분율	

전기

	전체 종속기업	
	(주)오타종패키징퍼시픽	
	거래상대방	
	Lagora Sarl	
종속회사 매각 지분율		0.6
관계기업 재분류 지분율		0.4

종속회사 주식 매각 주기

2) 회사는 전기 이전 (주)베르상스퍼시픽 지분 60%를 Verescence Luxembourg Perfumery Holdings SaRL (이하 'Verescence')에게 매각하였으며, 40%는 관계기업투자주식으로 재분류하였습니다.

회사와 Verescence는 주주간 계약을 체결하였으며, 해당 계약의 주요 내용은 다음과 같습니다.

- 양사는 10년간 지분매각제한, 경쟁업체 지분양도를 금지함.
- Verescence 사는 우선매수청구권(Right of First Refusal)을 보유함.
- (주)아모레퍼시픽그룹은 동반매도청구권(Tag-Along Right)을 보유함.
- Verescence사는 일정한 경우 공동매도청구권(Drag-Along Right)을 보유함.

5-30 특수관계자 거래

최상위지배자의 명칭

서경배

종속기업의 명칭

(주)아모레퍼시픽 및 그 종속기업
(주)이니스프리
(주)에뛰드
(주)아모스프로페셔널
(주)에스쁘아
(주)오설록 및 그 종속기업
농업회사법인 (주)오설록농장
(주)퍼시픽테크

종속기업의 관계기업의 명칭

Taiwan AMORE Co.,Ltd.
Rationale Group Pty Ltd.
파트너원 밸류업 제2호 PEF
(주)코스알엑스

관계기업의 명칭

(주)베르상스퍼시픽
(주)오타종패키징퍼시픽
(주)비비디오코리아
AP&M 뷰티 패션 합자조합
스마트AP-WE연택트펀드1호
(주)스파크펫
티비티글로벌성장제2호투자조합
(주)투슬레시포

기타 특수관계자의 명칭

서경배과학재단
 (주)바람인터내셔널
 (주)레이지소사이어티
 (주)오알엔피
 (주)에이에스씨씨 등

특수관계자거래에 대한 공시

당기

(단위 : 백만원)

		특수관계자거래	특수관계자거래의 차관·채무 잔액										특수관계자거래에 대한 기술		
			배당금수입	유무형자산매각	대출	기타수익	기타비용	리스비용	매출채권 및 기타유동채권		매입채무 및 기타유동채무				
									매출채권	기타채권	기타채무	보증금		리스부채	
현재 특수관계자	종속기업	(주)에모레피시빅	16,166		11,441	0	2,809	33	550	256	196	2,506	875		
		㈜이니스프리	5,520		710	0	0	0	124	0	0	0	0		
		㈜에워드	0		253	350	0	0	44	13	0	0	0		
		㈜아모스트로피셔널	6,615		178	0	0	0	56	0	0	0	0		
		㈜에스브이	0		135	11	0	0	37	0	0	0	0		
		(주)오셀텍	0		198	0	0	0	43	0	0	0	0		
		농업회사법인 ㈜오셀텍농장	0		86	0	0	0	0	0	0	0	0		
		㈜코스비전	0		419	0	0	0	70	0	0	0	0		
		AMOREPACIFIC Trading Co., Ltd.								0	118	0	0	0	
		AMOREPACIFIC SINGAPORE PTE Co Ltd.								0	51	0	0	0	
	AMOREPACIFIC (Thailand) LIMITED								0	11	0	0	0		
	AMOREPACIFIC US, INC.								0	32	0	0	0		
	AMOREPACIFIC CANADA INC.								0	8	0	0	0		
	관계기업	(주)비비디오코리아	180					5							
(주)베르샵스피시빅															
(주)모타중합기술개발사					26				2						
현재 특수관계자		28,481		13,420	387	2,614	33	904	493	196	2,506	875	특수관계자에 대한 매출채권은 거래일로부터 3개월 후에 회수가 될 수 있으며, 도래하고 있습니다. 특수관계자 차관은 그 성격상 담보가 제공되지 않았으며 무이자 조건입니다.		

당기

(단위 : 백만원)

		특수관계자거래	특수관계자거래의 차관·채무 잔액										특수관계자거래에 대한 기술	
			배당금수입	유무형자산매각	대출	기타수익	기타비용	리스비용	매출채권 및 기타유동채권		매입채무 및 기타유동채무			
									매출채권	기타채권	기타채무	보증금		리스부채
현재 특수관계자	종속기업	(주)에모레피시빅	23,294		9,628	1,553	1,471	8	1,157	231	141	2,582	963	
		㈜이니스프리	83,080		488	146	0	0	227	0	0	0	0	
		㈜에워드	0		165	1,247	0	0	59	494	0	0	0	
		㈜아모스트로피셔널	35,490		95	25	0	0	41	0	0	0	0	

	아모레퍼시픽	0		89	351	0	0	7	51	0	0	0	0
	(주)오분북	0		141	144	0	0	25	0	0	0	0	0
	농림축산식품부	0		66	80	0	0	0	0	1	0	0	0
	아모레퍼시픽	0		279	696	0	0	0	0	61	0	0	0
	AMOREPACIFIC Trading Co., Ltd	0		0	0	0	0	0	72	0	0	0	0
	AMOREPACIFIC SINGAPORE PTE Co Ltd												
	AMOREPACIFIC (Thailand) LIMITED												
	AMOREPACIFIC US, INC												
	AMOREPACIFIC CANADA INC												
관계기업	(주)비비디오코리아	600		0	0	0	0	0	0	0	0	0	0
	(주)베르삼스퍼시픽	0		0	174	2	0	0	0	0	0	0	0
	(주)오타중발커정발사	0	101	79	227	0	0	0	4	40	0	0	0
	사												
전체 특수관계자	142,464	101	11,030	4,643	1,473	8	1,516	852	243	2,582	963		

리스이용자로서 리스, 특수관계자거래

당기

(단위 : 백만원)

	전체 특수관계자
	종속기업
	(주)아모레퍼시픽
리스부채	963
리스부채 취득, 특수관계자	89
재측정	
현금지급액	(210)
리스이자비용	33
리스부채	875

전기

(단위 : 백만원)

	전체 특수관계자
	종속기업
	(주)아모레퍼시픽
리스부채	313
리스부채 취득, 특수관계자	
재측정	983
현금지급액	(341)

리스이자비용	8
리스부채	963

특수관계자와의 자금거래 내역

당기

(단위 : 백만원)

			현금 출자
전체 특수관계자	종속기업	(주)에뛰드	
		(주)에스쁘아	
		농업회사법인 (주)오설록 농장	
		(주)퍼시픽테크	500
	관계기업	티비티글로벌성장제2호 투자조합	
		(주)스파크핏	
		(주)투슬래시포	
	그 밖의 특수관계자	(주)에이에스씨씨	1,000

전기

(단위 : 백만원)

			현금 출자
전체 특수관계자	종속기업	(주)에뛰드	30,000
		(주)에스쁘아	10,000
		농업회사법인 (주)오설록 농장	20,000
		(주)퍼시픽테크	
	관계기업	티비티글로벌성장제2호 투자조합	2,970
		(주)스파크핏	4,000
		(주)투슬래시포	402
	그 밖의 특수관계자	(주)에이에스씨씨	

특수관계자에게 지급한 배당금

당기

(단위 : 백만원)

	특수관계자
--	-------

특수관계자에게 지급한 배당금	11,866
-----------------	--------

전기

(단위 : 백만원)

	특수관계자
특수관계자에게 지급한 배당금	22,229

특수관계자를 위한 담보제공내역

(단위 : 백만원)

					장부가액	담보설정액	제공처	시작일	만기일	의무의 성격에 대한 기
										속, 우발부채
전체 특수관계자	종속기업	㈜에스앤아	자산	경기예금1	6,000	6,000	산업은행	2023-08-18	2024-08-18	자금차입
				경기예금2						
				경기예금3						
				경기예금4						
				경기예금5						
	연계기업	㈜에워드	자산	경기예금1	10,000	9,600	산업은행	2023-05-24	2024-05-24	자금차입
				경기예금2	11,000	10,526	우리은행	2023-08-18	2024-08-18	자금차입
				경기예금3						
				경기예금4						
				경기예금5						
	연계기업	(주)오타중패키징퍼시픽	자산	경기예금1	6,000	6,000	산업은행	2023-07-28	2024-07-28	자금차입
				경기예금2	5,100	5,040	산업은행	2023-07-28	2024-07-28	자금차입
				경기예금3						
				경기예금4						
				경기예금5						

약정에 대한 공시

보고기간말 현재 용산 신사옥과 관련하여 2027년 11월까지 (주)아모레퍼시픽과 장기임대차 계약을 체결하였습니다. 또한, 회사는 국내 특수관계자와 상호 업무 대행과 관련한 용역 계약을 체결하고 있으며, 이에 대하여 수취 및 지급한 대가를 수익 및 비용으로 인식하고 있습니다.

주요경영진 보상 공시

당기

(단위 : 백만원)

		총장부금액
주요 경영진에 대한 보상		3,015
주요 경영진에 대한 보상	단기급여	2,189
	퇴직급여	161
	주식기준보상	665
주요경영진 보상 공시 주기		상기 주식기준보상비용은 가득 기간 중인 주식기준보상약정에

	대한 비용인식분 입니다.
--	---------------

전기

(단위 : 백만원)

		총장부금액
주요 경영진에 대한 보상		2,454
주요 경영진에 대한 보상	단기급여	2,152
	퇴직급여	266
	주식기준보상	36
주요경영진 보상 공시 주기		상기 주식기준보상비용은 가득 기간 중인 주식기준보상약정에 대한 비용인식분 입니다.

5-31 위험관리

금융상품에서 발생하는 위험의 성격과 정도에 대한 공시

(단위 : 백만원)

	위험			
	시장위험		신용위험	유동성위험
	이자율위험	기타 가격위험		
위험관리의 목적, 정책 및 절차에 대 한 기술	이자율 위험은 미 래 시장 이자율 변 동에 따라 예금 또 는 차입금 등에서 발생하는 이자수익 및 이자비용이 변 동될 위험을 뜻하 며, 이는 주로 변동 금리부 조건의 예 금과 차입금에서 발생할 수 있습니 다. 회사의 이자율 위험관리의 목표는 이자율 변동으로 인한 불확실성과 순이자비용의 최소 화를 추구함으로써 기업의 가치를 극 대화하는데 있습니 다.		신용위험은 전사 차원에서 관리되고 있습니다. 신용위 험은 보유하고 있 는 수취채권 및 확 정계약을 포함한 거래처에 대한 신 용위험 뿐만 아니 라 현금및현금성자 산, 은행 및 금융기 관 예치금으로부터 발생하고 있습니다 . 은행 및 금융기관 의 경우, 독립적인 신용등급기관으로 부터의 신용등급이 최소 A이상인 경우 에 한하여 거래를 하고 있습니다. 일 반거래처의 경우 최초 시점의 담보 평가및 담보(부동	회사는 충분한 현 금및현금성자산 등 을 보유하고 활발 한 영업활동을 통 해 신용한도 내에 서 자금 여력을 탄 력적으로 유지하고 있습니다. 차입금 을 제외한 영업관 련 금융부채의 경 우 구매 후 최장 3개월(통상 2개월 이내) 이내에 결제 하는 것을 원칙으 로 하고 있어, 모든 금융부채(지급조건 기재/미기재 모두)의 만기는 3개월 이내입니다. 월별 지급될 자금을 상 회하는 현금및현금 성자산 등을 보유

			<p>산, 예금 질권 설정, 지급보증, 보증보험 등) 관리를 실시하고 있습니다. 또한, 신용위험 감소를 위하여 부동산의 경우 시세의 50~75%만을 담보가치로 인정하고 있으며, 시세가 급변할 경우 담보가치를 조정하여 신용한도가 산출되며 기설정된 내부의 재량권 및 절차에 따라 엄격하게 집행됩니다.</p>	<p>함으로써 유동성을 관리하고 있습니다.</p>
<p>위험에 대한 노출 정도에 대한 기술</p>	<p>회사는 대부분 만기가 1년 이하인 고정 금리부 자산에 투자하고 있으며, 이 경우 시장이자율이 상승할 경우 해당 공정가치가 하락할 위험에 존재합니다. 그러나 단기예금에 투자되어 있어 공정가액의 변동위험은 미미한 실정입니다. 또한, 회사는 변동 금리부 이자부부채가 존재하지 않으므로 이자율 변동이 금융부채의 공정가치 또는 미래의 현금흐름에 미치는 영향이 중요하지 않습니다.</p>	<p>회사는 재무상태표상 기타포괄손익-공정가치금융자산으로 분류되는 회사 보유 지분증권의 가격위험에 노출되어 있습니다. 회사가 보유하고 있는 상장주식은 공개시장에서 거래되고 있으며 코스닥 주가지수, NASDAQ 주가지수 및 HIS 주가지수에 속해 있습니다.</p>		

이자율 및 가격위험에서 발생하는 위험에 대한 노출에 따른 변동분석에 대한 공시

당기

(단위 : 백만원)

	위험
	시장위험
	기타 가격위험
	공정가치로 측정하는 금융자산
	지분투자
상승률	0.10
상승 금액효과	11,242
하락률	0.10
하락 금액효과	(11,242)

전기

(단위 : 백만원)

	위험
	시장위험
	기타 가격위험
	공정가치로 측정하는 금융자산
	지분투자
상승률	0.10
상승 금액효과	21,783
하락률	0.10
하락 금액효과	(21,783)

신용위험 익스포저에 대한 공시

비파생금융부채의 만기분석에 대한 공시

당기

(단위 : 백만원)

			1년 미만	1년 - 5년	5년 초과		
위험	유동성위험	기타지급채무	802	0	0	802	802
		기타부채	84	2,251	0	2,335	2,335
		금융보증계약	51,017	0	0	51,017	409
		리스 부채	332	826	0	1,158	1,071

전기

(단위 : 백만원)

			1년 미만	1년 - 5년	5년 초과		
위험	유동성위험	기타지급채무	1,190		0	1,190	1,190
		기타부채	80	2,163	0	2,243	2,243
		금융보증계약	127,095		0	127,095	8,170
		리스 부채	287	994	0	1,281	1,176

자본관리를 위한 기업의 목적, 정책 및 절차에 대한 공시

당기

(단위 : 백만원)

	공시금액
부채 (A)	21,384
자본 (B)	2,114,721
예금 (C)	70,258
차입금 (D)	0
부채비율 (A/B)	0.010
순차입금비율 (D-C)/B	(0.033)

전기

(단위 : 백만원)

	공시금액
부채 (A)	57,485
자본 (B)	2,195,635
예금 (C)	153,529
차입금 (D)	0
부채비율 (A/B)	0.026
순차입금비율 (D-C)/B	(0.070)

5-32 공정가치

자산의 공정가치측정에 대한 공시

공정가치로 측정되거나 공정가치가 공시되는 항목은 공정가치 서열체계에 따라 구분하며, 정의된 수준들은 다음과 같습니다.

- 동일한 자산이나 부채에 대한 활성시장의 (조정되지 않은) 공시가격 (수준 1)
- 직접적으로 또는 간접적으로 관측 가능한, 자산이나 부채에 대한 투입 변수를 이용하여 산정한 공정가치. 단 수준 1에 포함된 공시가격은 제외(수준 2)
- 관측 가능한 시장자료에 기초하지 않은, 자산이나 부채에 대한 투입 변수(관측 가능하지 않은 투입 변수)를 이용하여 산정한 공정가치 (수준 3)

공정가치로 측정되거나 공정가치가 공시되는 대상의 공정가치 서열체계 구분은 다음과 같습니다.

당기

(단위 : 백만원)

측정 전체		측정 전체 합계
공시대상 공정가치 측정치	반복적인 공정가치 측정치	

공정가치 계열체계의 모든 수준							
수준1	수준2	수준3	수준1	수준2	수준3		
당기손익-공정가치측 정금융자산				0	279,689	25,984	305,673
기타포괄손익- 공정 가치측정 금융자산				112,421	0	429	112,850
투자부동산			64,009				64,009

전기

(단위 : 백만원)

측정 전체							측정 전체 합계
공시대상 공정가치 측정치			반복적인 공정가치 측정치				
공정가치 계열체계의 모든 수준							
수준1	수준2	수준3	수준1	수준2	수준3		
당기손익-공정가치측 정금융자산				0	214,044	24,178	238,222
기타포괄손익- 공정 가치측정 금융자산				217,832	0	429	218,261
투자부동산			68,695				68,695

자산의 공정가치측정에 사용된 관측가능하지 않은 투입변수에 대한 공시

(단위 : 백만원)

			공정가치	투입변수	평가기법		
자산	투자부동산	투자부동산	수준2				
			수준3		회사는 투자부동산에 대해 공인된 전문가를 갖춘 독립된 평가인에 의해 평가되거나, 공시지가 및 최근의 이용가능한 유사거래가격 등을 반영한 평가금액에 근거하여 산정하고 있습니다.		
	기타포괄손익- 공정 가치측정금융자산	비상장주식	공정가치 계열체계의 모든 수준	수준2			
	당기손익- 공정가치 측정금융자산	전환상환우선주 등 채무상품	공정가치 계열체계의 모든 수준	수준3	429	현재가치기법	장기 수익성장률 등
				수준2			
		수준3		7,189	옵션모델	기초자산 주식가격 등	
		수준2					
		수준3		1,752	옵션모델	기초자산 주식가격 등	
		수준2					
	보통주 등 지분상품	당기손익- 공정가치 측정금융자산	공정가치 계열체계의 모든 수준	수준3	2,221	현금흐름할인법	장기 수익성장률 등
				수준2			
				수준3	14,822	현재가치기법	장기 수익성장률 등
수준2				274,484	현재가치기법	신용위험이 반영된	
사모투자신탁	당기손익- 공정가치 측정금융자산	공정가치 계열체계의 모든 수준		수준2			
수익형증권				수준3			

							할인율
				수준3			
		변액연금보험		수준2	5,205	현재가치기법	신용위험이 반영된 할인율
				수준3			

6. 배당에 관한 사항

가. 배당에 관한 사항

당사는 정관에 따라 이사회 및 주주총회 결의를 통하여 배당을 실시하고 있으며 배당가능이익 범위 내에서 회사의 지속적 성장을 위한 투자 및 주주가치 제고, 경영환경 등을 고려하여 적정수준의 배당률을 결정하고 있습니다.

당사는 연결현금배당성향을 기준으로 제64기 2022년 34.9%, 제63기 2021년 23.3%, 제62기 2020년 234.7%, 제61기 2019년 23.0%, 제60기 2018년 18.2%의 배당을 결정하는 등 배당성향을 확대하고 있습니다. 참고로, 제62기(2020년)의 경우 코로나19 및 영업 외 일회성 비용 발생으로 인해 순이익이 하락하면서 비율이 높아졌습니다.

당사는 향후에도 주주중심의 경영을 실현함과 동시에 미래의 성장과 이익의 주주 환원을 균형있게 고려하여 중장기 배당정책 마련을 검토하고 있습니다.

나. 배당에 관한 회사의 정관 내용

제7조의2 (종류주식의 수와 내용)

- ① 이 회사가 발행할 종류주식은 의결권 없는 배당주식(이하 “종류주식”이라 칭함)으로 하며, 그 발행주식의 수는 구천만주로 한다.
- ② 종류주식에 회대하여는 액면금액을 기준으로 연 3%이상으로 하여 발행시에 이사회가 정한 우선 배당율에 따른 금액을 현금으로 우선 배당한다.
- ③ 보통주식의 배당율이 종류주식의 배당율을 초과할 경우에는 그 초과분에 대하여 보통주식과 동일한 비율로 참가시켜 배당한다.
- ④ 종류주식에 대하여 어느 사업연도에 있어서 소정의 배당을 하지 못한 경우에는 누적된 미배당분을 다음 사업연도의 배당시에 우선하여 배당한다.
- ⑤ 종류주식에 대하여 소정의 배당을 하지 아니한다는 결의가 있는 경우에는 그 결의가 있는 총회의 다음 총회부터 그 우선적 배당을 한다는 결의가 있는 총회의 종료시까지의 의결권이 있는 것으로 한다.
- ⑥ 종류주식의 존속기간은 발행일로부터 10년으로 하고 이 기간 만료와 동시에 보통주식으로 전환된다. 그러나 위 기간중 소정의 배당을 하지 못한 경우에는 소정의 배당을 완료할 때까지 그 기간을 연장한다.

제10조의2 (동등배당)

회사는 배당 기준일 현재 발행(전환된 경우를 포함한다)된 동종 주식에 대하여 발행일에 관계 없이 모두 동등하게 배당한다.

제14조 (전환사채의 발행)

- ⑤ 전환으로 인하여 발행하는 주식에 대한 이익의 배당과 전환사채에 대한 이자의 지급에 관하여는 제10조의2의 규정을 준용한다.

제15조 (신주인수권부사채의 발행)

⑤ 신주인수권의 행사로 인하여 발행하는 주식에 대한 이익의 배당에 관하여는 제10조의2의 규정을 준용한다.

제44조 (이익금의 처분)

이 회사는 매 사업년도 이익금(이월이익잉여금 포함)을 다음과 같이 처분한다.

1. 이익준비금(상법상의 이익준비금)
2. 기타의 법정적립금
3. 배당금
4. 임의적립금
5. 기타의 이익잉여금처분액
6. 차기 이월이익잉여금

제45조 (이익배당)

- ① 이익의 배당은 금전과 주식으로 할 수 있다.
- ② 이익의 배당을 주식으로 하는 경우 회사가 수종의 주식을 발행한 때에는 주주총회의 결의로 그와 다른 종류의 주식으로도 할 수 있다.
- ③ 제1항의 배당은 매 결산기말 현재의 주주명부에 기재된 주주 또는 등록된 질권자에 지급한다.

제45조의2 (중간배당)

- ① 이 회사는 6월 30일 현재 주주명부에 기재된 주주에게 이사회결의로써 금전으로 이익 배당을 할 수 있다.
- ② 제1항의 중간배당에 관한 결의는 제1항의 기준일로부터 45일 내에 하여야 한다.
- ③ 중간배당은 직전결산기의 재무상태표상의 순자산액에서 다음 각호의 금액을 공제한 액을 한도로 한다.
 1. 직전결산기의 자본금의 액
 2. 직전결산기까지 적립된 자본준비금과 이익준비금의 합계액
 3. 상법시행령에서 정하는 미실현이익
 4. 직전결산기의 정기주주총회에서 이익배당 하기로 정한 금액
 5. 직전 결산기까지 정관에 규정 또는 주주총회의 결의에 의하여 특정 목적을 위한 적립한 이익준비금
 6. 중간배당에 따라 당해 결산기에 적립하여야 할 이익준비금
- ④ 중간배당을 할 때에는 종류주식에 대하여도 보통주식과 동일한 배당률을 적용한다.

제46조 (배당금지청구권의 소멸시효)

- ① 배당금의 지급청구권은 5년간 이를 행사하지 아니하면 소멸시효가 완성한다.
- ② 제1항의 시효의 완성으로 인한 배당금은 이 회사에 귀속한다.

부 칙 11. ② (우선주식에 대한 경과조치)

이 회사가 발행한 개정상법시행일(1996.10.1) 이전에 발행한 우선주식(보통주식배당율+1%추가현금배당 우선주식)에 대하여 무상증자에 의하여 우선주식을 발행하는 경우에는 제7조의2의 규정에 의한 새로운 우선주식을 배정한다.

다. 주요배당지표

구 분	주식의 종류	당기	전기	전전기

		제65기(2023년)	제64기(2022년)	제63기(2021년)
주당액면가액(원)		500	500	500
(연결)당기순이익(백만원)		119,302	62,237	179,995
(별도)당기순이익(백만원)		33,482	162,291	112,346
(연결)주당순이익(원)		1,293	657	1,989
현금배당금총액(백만원)		25,010	21,703	41,946
주식배당금총액(백만원)		-	-	-
(연결)현금배당성향(%)		21.0	34.9	23.3
현금배당수익률(%)	보통주	0.9	0.6	1.0
	1우선주	2.5	1.5	2.7
	3우선주(전환)	3.6	2.5	1.9
주식배당수익률(%)	보통주	-	-	-
	1우선주	-	-	-
	3우선주(전환)	-	-	-
주당 현금배당금(원)	보통주	245	205	450
	1우선주	250	210	455
	3우선주(전환)	667	667	667
주당 주식배당(주)	보통주	-	-	-
	1우선주	-	-	-
	3우선주(전환)	-	-	-

주1) 당사는 2019년 12월 14일에 3우선주(전환)를 발행하였습니다.

주2) (연결)당기순이익은 연결재무제표 기준 지배기업 소유주지분 기준 당기순이익이며, 현금배당성향은 (연결)당기순이익에 대한 현금배당금총액의 비율입니다.

주3) (연결)주당순이익은 연결재무제표의 기준 보통주 기준입니다.

주4) 상기 당기 현금배당금은 정기주주총회 승인 전 금액으로 향후 정기주주총회에서 부결되거나 수정이 발생한 경우 정정보고서를 통해 그 내용 및 사유 등을 반영할 예정입니다.

라. 과거 배당 이력

(단위: 회, %)

연속 배당횟수		평균 배당수익률	
분기(중간)배당	결산배당	최근 3년간	최근 5년간
-	30	0.8	0.7

주1) 상기 표는 보통주 기준이며, 연속 배당횟수는 Dart 전자공시 정보기준으로 제36기부터 제65기 까지 기간으로 산출함

주2) 상기 평균 배당수익률은 제65기를 포함한 단순평균법으로 계산함

(1) 1우선주 과거 배당 이력

(단위: 회, %)

연속 배당횟수	평균 배당수익률
---------	----------

분기(중간)배당	결산배당	최근 3년간	최근 5년간
-	30	2.2	1.8

주1) 연속 배당횟수는 Dart 전자공시 정보기준으로 제36기부터 제65기까지 기간으로 산출함.
주2) 상기 평균 배당수익률은 제65기를 포함한 단순평균법으로 계산함.

(2) 3우선주(전환) 과거 배당 이력

(단위: 회, %)

연속 배당횟수		평균 배당수익률	
분기(중간)배당	결산배당	최근 3년간	최근 5년간
-	5	2.7	2.3

주1) 3우선주(전환)은 2019년 12월 14일 발행되었습니다.
주2) 상기 평균 배당수익률은 제65기를 포함한 단순평균법으로 계산함

7. 증권의 발행을 통한 자금조달에 관한 사항

7-1. 증권의 발행을 통한 자금조달 실적

[지분증권의 발행 등과 관련된 사항]

: 해당사항없음

- 증자(감자)현황

(기준일 : 2023년 12월 31일) (단위 : 원, 주)

주식발행 (감소)일자	발행(감소) 형태	발행(감소)한 주식의 내용				
		종류	수량	주당 액면가액	주당발행 (감소)가액	비고
-	-	-	-	-	-	-
-	-	-	-	-	-	-

[채무증권의 발행 등과 관련된 사항]

채무증권 발행실적

(기준일 : 2023년 12월 31일) (단위 : 원, %)

발행회사	증권종류	발행방법	발행일자	권면(전자등 특)총액	이자율	평가등급 (평가기관)	만기일	상환 여부	주관회사
-	-	-	-	-	-	-	-	-	-
-	-	-	-	-	-	-	-	-	-

합 계	-	-	-	-	-	-	-	-	-
-----	---	---	---	---	---	---	---	---	---

기업어음증권 미상환 잔액

(기준일 : 2024년 12월 31일)

(단위 : 원)

잔여만기		10일 이하	10일초과 30일이하	30일초과 90일이하	90일초과 180일이하	180일초과 1년이하	1년초과 2년이하	2년초과 3년이하	3년 초과	합 계
미상환 잔액	공모	-	-	-	-	-	-	-	-	-
	사모	-	-	-	-	-	-	-	-	-
	합계	-	-	-	-	-	-	-	-	-

단기사채 미상환 잔액

(기준일 : 2023년 12월 31일)

(단위 : 원)

잔여만기		10일 이하	10일초과 30일이하	30일초과 90일이하	90일초과 180일이하	180일초과 1년이하	합 계	발행 한도	잔여 한도
미상환 잔액	공모	-	-	-	-	-	-	-	-
	사모	-	-	-	-	-	-	-	-
	합계	-	-	-	-	-	-	-	-

회사채 미상환 잔액

(기준일 : 2023년 12월 31일)

(단위 : 원)

잔여만기		1년 이하	1년초과 2년이하	2년초과 3년이하	3년초과 4년이하	4년초과 5년이하	5년초과 10년이하	10년초과	합 계
미상환 잔액	공모	-	-	-	-	-	-	-	-
	사모	-	-	-	-	-	-	-	-
	합계	-	-	-	-	-	-	-	-

신종자본증권 미상환 잔액

(기준일 : 2023년 12월 31일)

(단위 : 원)

잔여만기		1년 이하	1년초과 5년이하	5년초과 10년이하	10년초과 15년이하	15년초과 20년이하	20년초과 30년이하	30년초과	합 계
미상환 잔액	공모	-	-	-	-	-	-	-	-
	사모	-	-	-	-	-	-	-	-
	합계	-	-	-	-	-	-	-	-

조건부자본증권 미상환 잔액

(기준일 : 2023년 12월 31일)

(단위 : 원)

잔여만기		1년 이하	1년초과 2년이하	2년초과 3년이하	3년초과 4년이하	4년초과 5년이하	5년초과 10년이하	10년초과 20년이하	20년초과 30년이하	30년초과	합 계
미상환 잔액	공모	-	-	-	-	-	-	-	-	-	-
	사모	-	-	-	-	-	-	-	-	-	-
	합계	-	-	-	-	-	-	-	-	-	-

7-2. 증권의 발행을 통해 조달된 자금의 사용실적

: 해당사항 없음

8. 기타 재무에 관한 사항

가. 재무제표 제작성 등 유의사항

(1) 감사보고서상 강조사항과 핵심감사사항으로 기재된 것
연결 및 별도 재무제표의 감사보고서상 강조사항은 없으며 핵심감사사항은 다음과 같습니다

1) 연결재무제표

1-1) AMOREPACIFIC Trading Co.,Ltd. 현금창출단위 손상검사 - 회수가능액 추정

- 핵심감사사항으로 결정된 이유

연결재무제표에 대한 주식 1.3에서 기술한 바와 같이 2023년 12월 31일 현재 연결회사의 종속기업인 AMOREPACIFIC Trading Co.,Ltd.의 자산 총계는 286,531백만원(전기말 382,731백만원)입니다. 연결재무제표에 대한 주식 3에서 기술한 바와 같이 연결회사는 매년 영업권이 배부된 현금창출단위에 대하여 사용가치 또는 공정가치에서 처분부대원가를 뺀 금액 중 더 많은 금액으로 회수가능액을 측정하여 해당 현금창출단위의 장부금액과 비교하고 있습니다. 연결재무제표에 대한 주식 1.3에서 기술한바와 같이 연결회사는 AMOREPACIFIC Trading Co.,Ltd. 현금창출단위의 사용가치에 근거하여 회수가능액을 측정하였고 손상차손을 인식했습니다. 사용가치 계산에는 미래현금흐름의 추정치, 할인율 및 영구성장률 등 경영진의 유의적인 판단과 추정을 수반하므로 우리는 AMOREPACIFIC Trading Co.,Ltd. 현금창출단위의 회수가능액 검토를 핵심감사사항으로 판단하였습니다.

이와 관련하여 우리가 수행한 주요 감사절차는 다음과 같습니다.

- 회수가능액 검토 프로세스 관련 통제의 이해 및 평가
- 경영진의 자체 평가에 활용한 외부 전문가의 독립성 및 적격성 검토
- 경영진이 사용가치 추정에 사용한 가치평가 모델 방법론 및 할인율 등 핵심 가정에 대해 감사인의 전문가를 활용하여 평가
- 경영진의 사용가치 추정에 사용된 매출성장률, 영업이익률, 영구성장률에 대해 회사 내부에서 승인된 사업계획 및 외부 시장정보와의 비교
- 경영진이 제시한 전년도 사업계획상 예측치를 실제치와 비교하여 평가
- 경영진이 제시한 가치평가 모델 방법론에 따라 회수가능액 재계산
- 할인율 및 영구성장률의 변동에 따른 사용가치 민감도를 평가

2) 별도재무제표

2-1) 수준 3으로 분류된 당기손익-공정가치측정 금융상품의 공정가치 평가

2023년 12월 31일 현재 회사의 당기손익-공정가치측정 금융상품은 3,057억원이며, 이 중 수준 3으로 분류된 당기손익-공정가치측정 금융상품은 260억원입니다.

재무제표에 대한 주석 32에 기술한 바와 같이, 회사는 관측 가능한 시장자료에 기초하지 않은, 자산이나 부채에 대한 투입변수(관측 가능하지 않은 투입 변수)를 이용하여 산정한 공정가치로 측정되는 금융상품을 수준 3으로 분류하여 공시하고 있습니다.

수준 3으로 분류된 당기손익-공정가치측정 금융상품의 공정가치 측정 시 다양한 가치평가 방법론이나 관측할 수 없는 투입변수(미래현금흐름, 할인율 등)에는 경영진의유의적인 판단과 회계추정치를 수반하므로 우리는 수준 3으로 분류된 당기손익-공정가치측정 금융상품 공정가치 평가를 핵심감사사항으로 결정하였습니다.

우리가 수행한 주요 감사절차는 다음과 같습니다.

- 금융자산의 공정가치 평가 방법론 및 평가 적정성 검토 프로세스 관련 통제의 이해 및 평가
- 미래 현금흐름과 할인율을 추정하기 위해 적용한 기초자료 등이 회사가 관리하는 자료나 확인 가능한 시장 및 거시지표 등을 고려하였을 때 합리적인지 검토하는 회사의 통제에 대한 이해 및 평가
- 경영진의 공정가치 평가에 활용한 외부 전문가의 적격성 및 독립성 검토
- 경영진의 공정가치 측정에 사용된 가정이 최근 피투자회사의 상황, 시장 및 거시 지표를 반영하고 있는지 검토
- 경영진이 제시한 전년도 예측치를 실제 결과와 비교 및 유의적 변경사항 검토
- 경영진이 제시한 공정가치에 대한 독립적인 재계산 수행

(2) (연결)재무제표를 재작성한 경우 재작성사유, 내용 및 (연결)재무제표에 미치는 영향 : 해당사항 없음

나. 합병, 분할, 자산양수도, 영업양수도와 관련된 사항

(1) (주)아모레퍼시픽과 (주)에스트라의 합병

(주)아모레퍼시픽과 (주)에스트라는 2021년 6월 21일 이사회에서 (주)아모레퍼시픽이 (주)에스트라를 흡수합병하는 사항에 대하여 결의하였으며, 2021년 9월 1일 합병을 완료하였습니다.

1) 시기 및 대상회사(거래상대방)

- 합병기일: 2021.09.01
- 존속회사: (주)아모레퍼시픽
- 소멸회사: (주)에스트라

2) 주요 내용 및 재무제표에 미치는 영향

본건 합병을 통해 합병법인은 최근 성장하는 더마 코스메틱 시장에 대비하여 더마 사업 및 건강기능식품사업에 대한 경쟁력을 강화한다는 목표를 하고 있습니다. 또한 더마 브랜드 생산/판매 자회사 흡수합병을 통해 인적·물적 자원을 효율적으로 결합하여 사업구조 개편 및 경영 효율성을 제고할 것이며 본건 합병이 궁극적으로 회사의 재무에 긍정적인 영향을 줄 것으로 기대하고 있습니다.

3) 관련 공시서류(증권신고서, 주요사항보고서 등)를 제출한 경우 제출일자

- 해당 합병에 대하여 2021년 6월 21일 (주)아모레퍼시픽과 (주)에스트라는 각각 '주요사항보고서(회사합병결정)'와 공정거래위원회 공시인 '회사합병결정'을 공시하였습니다.

(2) (주)아모레퍼시픽과 (주)코스비전과의 주식교환

(주)아모레퍼시픽과 (주)코스비전은 2021년 6월 21일 이사회에서 (주)아모레퍼시픽과 (주)코스비전의 주식교환에 대하여 결의하였으며, 2021년 9월 1일 주식교환을 완료하였습니다.

1) 시기 및 대상회사(거래상대방)

- 주식교환기일: 2021.09.01
- 완전모회사가 되는 회사: (주)아모레퍼시픽
- 완전자회사가 되는 회사: (주)코스비전

2) 주요 내용 및 재무제표에 미치는 영향

(주)아모레퍼시픽의 경우 주식교환으로 인한 신주발행에 따른 자본 확충이 가능합니다. (주)코스비전은 자산 및 부채의 변동 없이 오직 주주구성만 변동되며, 지배구조가 안정됨에 따라 신용도 제고 및 영업 경쟁력 강화가 기대됩니다. 본건 주식교환 완료 시 (주)코스비전은 (주)아모레퍼시픽의 완전자회사가 되며, 이를 통해 양사간 인적, 물적 자원을 효율적으로 활용함으로써 경영 효율성 증대를 기대할 수 있습니다.

본건 주식교환을 통해 핵심 브랜드 생산법인 수직계열화를 통한 사업 경쟁력 강화를 기대할 수 있습니다. 또한, 신속한 의사결정 체제 정립을 통한 유연한 시장 상황 대응이 가능하고 화장품 개발/생산, 마케팅/판매 등 영역에서 시너지를 극대화할 수 있을 것으로 예상합니다. 이에 본건 주식교환은 양사 영업 및 재무에 긍정적인 효과가 기대됩니다.

3) 관련 공시서류(증권신고서, 주요사항보고서 등)를 제출한 경우 제출일자 해당 주식교환에 대하여 2021년 6월 21일 (주)아모레퍼시픽과 (주)코스비전은 각각 '주요사항보고서(주식교환·이전결정)'와 공정거래위원회 공시인 '주식교환·이전결정'을 공시하였습니다.

(3) (주)베르상스퍼시픽 지분매각

(주)아모레퍼시픽그룹은 (주)베르상스퍼시픽 지분 60%를 Verescence Luxembourg Perfumery Holdings SaRL (이하 'Verescence')에게 2021년 2월 26일에 매각하였습니다. 당사와 Verescence는 주주간 계약을 체결하였으며, 해당 계약의 주요 내용은 다음과 같습니다

- 양사는 10년간 지분매각제한, 경쟁업체 지분양도를 금지함.
- Verescence 사는 우선매수청구권(Right of First Refusal)을 보유함.
- (주)아모레퍼시픽그룹은 동반매도청구권(Tag-Along Right)을 보유함.
- Verescence사는 일정한 경우 공동매도청구권(Drag-Along Right)을 보유함.

(4) (주)코스알엑스 주식 인수

(주)아모레퍼시픽은 기능성 화장품 포트폴리오 강화를 위하여 2021년 지분 약 40%를 인수 하였던 주식회사 코스알엑스에 대해 2023년 10월 30일 이사회에서 잔여 주식에 대한 콜옵션(Call Option) 행사를 결정하고 주식매매계약을 체결하였습니다. 이번 결정으로 확보한 주식은 (주)코스알엑스의 보통주 주식 288,000주이며 양수금액 755,108,455,462원입니다. 양수 후 소유주식수 및 지분비율은 각각 보통주 480,000주, 93.2%입니다. 양수예정일은 2025년 4월 30일이며, 거래진행 과정에서 관계기관의 승인과 양수도 당사자간의 합의에 따라 변경될 수 있습니다. 상기 주식 양수와 관련된 자세한 내용은 2023년 10월 31일에 공시한 '주요사항보고서(타법인 주식 및 출자증권 양수결정)' 공시를 참고해주시기 바랍니다.

(5) (주)오타중패키징퍼시픽 지분 매각

(주)아모레퍼시픽그룹은 (주)오타중패키징퍼시픽 지분 60%를 Lagora Sarl에게 2022년 10월 31일에 매각하였습니다.

(6) Tata's Natural Alchemy, LLC. 주식 인수

2022년 8월 (주)아모레퍼시픽이 100% 출자하여 AMOREPACIFIC US Investment, Inc.를 설립하였고, AMOREPACIFIC US Investment, Inc.가 2022년 10월 중 Tata's Natural Alchemy, LLC. 지분 100%를 취득하여 지배력을 획득하였습니다.

(7) (주)아모레퍼시픽 영업양도

(주)아모레퍼시픽은 2023.08.01 농업회사법인 (주)오설록농장에 진천공장 사업부문의 일부(자산, 부채, 인력 등)를 양도하였습니다. 자세한 사항은 2023년 5월 2일에 공시한 '특수관계인에 대한 영업양도' 공시를 참고해주시기 바랍니다.

(8) (주)아모레퍼시픽 유형자산 처분결정

(주)아모레퍼시픽은 2023년 9월 11일에 진천공장 부지(충청북도 진천군 광혜원면 광혜원리 373-1)의 토지 및 건물을 (주)동원F&B에 매각하는 계약을 체결하였습니다. 처분일자는 2023년 12월 27일이며, 자세한 사항은 2023년 9월 11일에 공시한 '유형자산 처분결정(자율공시)'를 참고해주시기 바랍니다.

다. 자산유동화와 관련한 자산매각의 회계처리 및 우발채무 등에 관한 사항

자산유동화와 관련한 자산매각의 회계처리는 해당 사항 없으며, 우발채무 등에 관한 사항은 Ⅲ. 재무에 관한 사항 - 3.연결재무제표 주식, 5. 재무제표의 주식 또는 XI. 그 밖에 투자자 보호를 위하여 필요한 사항 - 2. 우발부채 등에 관한 사항의 내용을 참조해주시기 바랍니다.

라. 대손충당금 설정현황

(1) 최근 사업연도의 계정과목별 대손충당금 설정내역

(단위 : 백만원)

구분	계정과목	채권 총액	대손충당금	대손충당금 설정률(%)
제65기	매출채권	321,339	(6,303)	1.96%
	미수금	9,150	(669)	7.32%
	기타수취채권	103,096	-	0.00%
	합계	433,585	(6,972)	1.61%
제64기	매출채권	306,301	(5,318)	1.74%
	미수금	10,545	(669)	6.35%
	기타수취채권	126,652	-	0.00%
	합계	443,498	(5,987)	1.35%
제63기	매출채권	315,623	(3,672)	1.16%
	미수금	9,019	(414)	4.59%
	기타수취채권	156,004	-	0.00%
	합계	480,646	(4,085)	0.85%

(2) 최근 3사업연도의 대손충당금 변동현황

(단위 : 백만원)

구분	제65기	제64기	제63기
1. 기초 대손충당금 잔액합계	5,987	4,085	3,759
2. 순대손처리액(① - ② ± ③)	373	46	(1,360)
① 대손처리액(상각채권액)		(220)	(386)
② 상각채권회수액		64	-
③ 기타증감액	373	202	(974)
3. 대손상각비 계상(환입)액	611	1,855	1,686
4. 기말 대손충당금 잔액합계	6,972	5,987	4,085

(3) 매출채권관련 대손충당금 설정방침

1) 대손충당금 설정방침

채무상태표일 현재의 매출채권과 기타채권 잔액에 대하여 과거의 대손경험률과 장래의 대손예상액을 기초로 대손충당금을 설정하고 있습니다.

2) 대손경험률 및 대손예상액 산정근거

- 대손경험률 : 과거 5개년간 외상매출액의 합계액 대비 과거 5년간 대손금의 비율로 계산하고 있습니다. 대손경험률을 산정함에 있어서 대손금의 해당여부를 판단하는 대손처리기준은 법인세법 시행령 제62조 제1항 각호와 같습니다.
- 대손예상액 : 채무자의 파산, 강제집행, 사망, 실종등으로 회수가 불투명한 채권의 경우 회수가능성, 담보설정여부 등을 고려하여 채권잔액의 1%초과 ~100%범위에서 합리적인 대손추산액을 설정하고 있습니다.

3) 대손처리기준 : 매출채권 등에 대해 아래와 같은 사유발생시

- 파산, 부도, 강제집행, 사업의 폐지, 채무자의 사망, 실종 행방불명으로 인해 채권의 회수불능이 객관적으로 입증된 경우
- 소송에 패소하였거나 법적 청구권이 소멸한 경우
- 외부 채권회수 전문기관이 회수가 불가능하다고 통지한 경우
- 소멸시효가 완성된 채권
- 회수에 따른 비용이 채권금액을 초과하는 경우

(4) 당기말 현재 경과기간별 매출채권 잔액 현황

(단위 : 백만원)

구 분	3월 이하	3월 초과 6월 이하	6월 초과 1년 이하	1년 초과	계
일반	298,294	11,000	5,768	6,277	321,339
구성비율	92.8%	3.4%	1.8%	2.0%	100.0%

마. 재고자산의 보유 및 실사내역 등

(1) 최근 3사업연도의 재고자산의 사업부문별 보유현황

(단위 : 백만원)

사업부문	계정과목	제65기	제64기	제63기
화장품 (해외포함)	제품 및 상품	318,104	320,151	422,705
	원 재 료	65,282	75,363	62,185
	보조 재료	26,230	22,339	29,405
	기타	53,985	52,976	56,055
	소 계	463,601	470,829	570,349
기타	제품 및 상품	37,324	35,278	24,506
	원 재 료	1,933	35	428
	보조 재료	1,095	411	598
	기타	4,339	834	2,076
	소 계	44,692	36,558	27,609

연결조정분개	제품 및 상품	(44,889)	(45,574)	(53,727)
	원 재 료	(249)	(1,304)	(797)
	보조 재료	(77)	(105)	(152)
	기타	(246)	(442)	(466)
	소 계	(45,461)	(47,424)	(55,143)
합계	제품 및 상품	310,539	309,855	393,484
	원 재 료	66,967	74,094	61,816
	보조 재료	27,249	22,645	29,851
	기타	58,079	53,368	57,665
	소 계	462,832	459,962	542,815
총자산대비 재고자산 구성비율(%) [재고자산합계÷기말자산총계×100]		6.06%	6.01%	6.75%
재고자산회전율(회수) [연환산 매출원가÷{(기초재고+기말재고)÷2}]		2.5 회	2.7 회	2.9 회

(2) 재고자산의 실사내역 등

1) 실사 일자

당사의 경우, 6월말 및 12월말 기준으로 매년 2회 재고실사를 하고 있으며, 12월말 재고실사 시점과 기말시점의 재고자산 변동내역은 해당기간 전체재고의 입출고 내역의 확인을 통해 재무상태표일기준 재고자산의 실재성을 확인하고 있습니다.

2) 재고실사시 독립적인 전문가 또는 전문기관, 감사인 등의 참여 및 입회여부

외부감사인은 당사의 12월말 재고자산실사에 입회하여 일부 항목에 대해 표본추출을 하여 그 실재성 및 완전성을 확인하고 있습니다.

3) 장기체화재고 등의 현황

: 해당사항 없음

바. 공정가치 추정

(1) 공정가치 추정

당분기 중 연결회사의 금융자산과 금융부채의 공정가치에 영향을 미치는 사업환경 및 경제적인 환경의 유의적인 변동은 없습니다.

연결회사는 공정가치로 측정되는 금융상품을 공정가치 측정에 사용된 투입변수에 따라 다음과 같은 공정가치 서열체계로 분류하였습니다.

- (1) 수준 1은 동일한 자산이나 부채에 대한 활성시장의 조정되지 않은 공시가격을 사용하여 도출되는 공정가치입니다.
- (2) 수준 2는 직접적 또는 간접적으로 관측가능한, 자산이나 부채에 대한 투입변수를 사용하여 도출되는 공정가치입니다.

(3) 수준 3은 자산이나 부채에 대하여 관측가능한 시장정보에 근거하지 않은 투입변수(관측 불가능한 변수)를 사용하는 평가기법으로부터 도출되는 공정가치입니다.

(단위: 백만원)

구분	당기말			
	수준1	수준2	수준3	합계
반복적인 공정가치 측정치				
당기손익-공정가치측정 금융자산	-	954,380	155,459	1,109,839
기타포괄손익-공정가치측정 금융자산	112,420	-	6,646	119,066
공시대상공정가치 측정치				
투자부동산	-	-	488,516	488,516

(단위: 백만원)

구분	전기말			
	수준1	수준2	수준3	합계
반복적인 공정가치 측정치				
당기손익-공정가치측정 금융자산	-	799,143	33,650	832,794
기타포괄손익-공정가치측정 금융자산	217,832	-	6,646	224,478
공시대상공정가치 측정치				
투자부동산	-	-	456,853	456,853

사. 채무증권 발행실적 등

: 해당사항 없음

IV. 이사의 경영진단 및 분석의견

가. 예측정보에 대한 주의 사항

당사가 본 사업보고서 또는 기타보고서에서 미래에 발생할 것으로 예상, 예측한 활동 및 사건 또는 현상은 자본시장과 금융투자업에 관한 법률 제125조 제2항에서 정한 예측정보에 해당하는 것으로서, 당해 공시서류 작성시점의 사건 및 재무성과에 대하여 회사의 견해를 반영한 것입니다. 본 예측정보는 미래 사업환경과 관련된 다양한 가정에 기초하고 있으며, 본 가정들은 결과적으로 부정확한 것으로 판명될 수도 있습니다. 또한, 이러한 가정들에는 예측정보에서 기재한 예상치와 실제 결과 간에 중요한 차이를 초래할 수 있는 위험, 불확실성 및 기타요인을 포함하고 있습니다. 이러한 중요한 차이를 초래할 수 있는 요인에는 회사 내부경영과 관련된 요인과 외부 환경에 관한 요인이 포함되어 있으며, 이에 국한하지 않습니다.

당사는 본 예측정보 작성시점 이후에 발생하는 위험 또는 불확실성을 반영하기 위하여 예측정보를 기재한 사항을 수정하는 정정보고서를 공시할 의무는 없습니다. 결론적으로 이러한 주의문구는 모든 예측정보에 대하여 적용되며, 회사가 예상한 결과 또는 사항이 실현되거나 회사가 당초에 예상한 영향이 발생한다는 확신을 제공할 수 없습니다.

나. 개요

당사는 자회사의 지분 소유를 통해 자회사의 사업내용을 지배하는 지주사업을 영위하고 있습니다. 당사는 공시서류작성기준일 현재 (주)아모레퍼시픽, (주)이니스프리, (주)에뛰드, (주)아모스프로페셔널, (주)에스쁘아, (주)오설록, 농업회사법인 (주)오설록농장, (주)퍼시픽테크로 총 8개의 자회사를 보유하고 있습니다.

공시서류작성기준일 현재 연결 대상 법인에는 화장품사업부문과 기타사업부문의 총 39개의 법인이 포함됩니다.

2020년 시작된 코로나바이러스감염증(COVID-19)의 직접적 영향은 많이 감소했지만, 코로나 기간 동안 펼쳐진 양적완화와 맞물려서 러시아-우크라이나 전쟁 지속으로 인해 전세계적인 공급망 불확실성 가중, 원자재 가격인상, 물가 상승 등이 계속되고 있습니다. 국내 경영 환경 또한 물가 상승, 금리 인상, 내수 부진 등으로 인해 소비, 투자, 고용 등 실물 경제가 전반적으로 어려운 상황입니다.

당사 연결기준 매출은 전년대비 10.5% 감소한 4조 213억, 영업이익은 44.1% 감소한 1,520억입니다. 경영 효율성 제고를 위해 국내, 중국 오프라인 매장 구조조정을 지속 시행하고 있으며, 북미 지역 매출성장, 유럽, 중동 등 신규 진출을 통해 글로벌 성장을 가속화하고 있습니다. 또한 사회적으로 관심이 높아지고 있는 "친환경" 등 ESG에 대한 사내 전파 및 투자를 가속하였습니다.

다. 재무상태 및 영업실적

- 요약연결재무정보

(단위 : 백만원, 주당순이익 : 원)

구분	제 65기	제 64기	제 63기
	2023년 말	2022년 말	2021년 말
[유 동 자 산]	2,750,249	2,566,384	3,015,472
현금및현금성자산	628,998	650,066	870,595
금융기관예치금	108,474	206,069	316,826
당기손익-공정가치측정금융자산	998,694	754,007	863,824
상각후원가측정금융자산	140,070	59,535	-
매출채권	315,036	300,983	311,951
기타수취채권	45,535	65,949	38,439
당기법인세자산	1,398	3,141	8,431
기타유동자산	49,212	46,722	58,525
재고자산	462,832	459,962	542,815
매각예정비유동자산	-	19,949	4,066
[비 유 동 자 산]	4,881,182	5,084,620	5,022,671
금융기관예치금	29,197	27,176	24,032
기타수취채권	66,042	70,579	126,171
당기손익-공정가치측정금융자산	59,015	32,196	226,133
상각후원가측정금융자산	1,337	430	1,966
기타포괄손익-공정가치측정금융자산	119,066	224,478	5,410
유형자산	2,767,597	2,820,687	2,919,950
무형자산	841,180	856,377	703,437
투자부동산	375,146	314,918	344,130
사용권자산	92,788	115,856	164,555
관계기업투자주식	366,143	329,968	282,307
이연법인세자산	22,742	69,559	101,017
순확정급여자산	130,118	209,903	109,593
기타비유동자산	10,811	12,492	13,970
[자 산 총 계]	7,631,431	7,651,004	8,038,143
[유 동 부 채]	856,205	851,902	1,273,285
[비 유 동 부 채]	250,093	265,599	289,233
[부 채 총 계]	1,106,299	1,117,500	1,562,518
자본금	47,997	47,997	47,997
주식발행초과금	903,820	903,820	903,711
자본잉여금	(232,661)	(213,214)	(209,370)
기타자본구성요소	(194,670)	(195,096)	(195,103)
기타포괄손익누계액	(58,839)	31,089	(2,562)
이익잉여금	2,857,682	2,781,775	2,761,864
비지배지분	3,201,802	3,177,132	3,169,087
[자 본 총 계]	6,525,132	6,533,503	6,475,625

	2023년 1월 1일 ~ 2023년 12월 31일	2022년 1월 1일 ~ 2022년 12월 31일	2021년 1월 1일 ~ 2021년 12월 31일
매출액	4,021,343	4,494,957	5,326,080
영업이익(손실)	152,001	271,901	356,171
법인세비용차감전순이익(손실)	353,677	288,378	429,574
연결 당기순이익(손실)	234,715	149,222	291,979
지배기업소유주지분	119,302	62,237	179,995
비지배지분	115,413	86,985	111,984
보통주기본주당이익(손실)	1,296	657	1,989
보통주희석주당이익(손실)	1,296	657	1,988
우선주기본주당이익(손실)	1,301	662	1,994
우선주희석주당이익(손실)	1,301	662	1,994
연결에 포함된 회사 수	40개사	39개사	38개사

* 제65기(당기)는 정기 주주총회 승인전 연결재무제표이며, 향후 정기주주총회에서 재무제표 승인 관련 안건이 부결되거나 수정이 발생한 경우 정정보고서를 통해 그 내용 및 사유등을 반영할 예정임.

- 요약별도재무정보

(단위 : 백만원, 주당순이익 : 원)

구 분	제 65기	제 64기	제 63기
	2023년 말	2022년 말	2021년 말
[유 동 자 산]	386,760	393,244	494,779
현금및현금성자산	18,850	47,456	145,913
금융기관예치금	46,200	101,400	195,000
당기손익-공정가치측정금융자산	274,484	209,373	149,710
상각후원가측정금융자산	43,320	29,535	-
매출채권	925	1,407	966
기타수취채권	792	1,126	985
기타유동자산	2,191	2,947	2,206
[비 유 동 자 산]	1,749,345	1,859,876	1,621,200
금융기관예치금	5,208	4,674	4,003
기타수취채권	487	461	870
상각후원가측정금융자산	-	-	1,155
당기손익-공정가치측정금융자산	25,984	24,178	50,930
기타포괄손익-공정가치측정금융자산	112,850	218,261	737
유형자산	8,667	7,518	13,675
무형자산	1,498	840	429
투자부동산	51,018	53,063	47,745
사용권자산	1,110	1,237	426
종속기업및관계기업주식	1,540,503	1,545,911	1,500,510

순확정급여자산	2,020	3,733	719
[자 산 총 계]	2,136,105	2,253,120	2,115,979
[유 동 부 채]	5,806	14,707	54,087
[비 유 동 부 채]	15,578	42,778	28,808
[부 채 총 계]	21,384	57,485	82,896
자본금	47,997	47,997	47,997
주식발행초과금	903,820	903,820	903,820
자본잉여금	8,223	8,199	8,106
기타자본구성요소	(188,769)	(189,196)	(188,750)
기타포괄손익누계액	(49,647)	41,656	(4,536)
이익잉여금	1,393,097	1,383,159	1,266,446
[자 본 총 계]	2,114,721	2,195,635	2,033,083
중속·관계·공동기업 투자주식 평가방법	원가법	원가법	원가법
	2023년 1월 1일 ~ 2023년 12월 31일	2022년 1월 1일 ~ 2022년 12월 31일	2021년 1월 1일 ~ 2021년 12월 31일
영업수익	42,719	153,492	36,094
영업비용	25,404	23,713	24,852
영업이익(손실)	17,315	129,778	11,242
법인세차감전순이익(손실)	33,173	169,467	130,434
당기순이익(손실)	33,482	162,291	112,346
보통주기본주당이익(손실)	339	1,772	1,235
보통주희석주당이익(손실)	339	1,772	1,234
우선주기본주당이익(손실)	344	1,777	1,240
우선주희석주당이익(손실)	344	1,777	1,240

* 제65기(당기)는 정기 주주총회 승인전 별도재무제표이며, 향후 정기주주총회에서 재무제표 승인 관련 안건이 부결되거나 수정이 발생한 경우 정정보고서를 통해 그 내용 및 사유등을 반영할 예정입니다.

(1) 재무상태

연결기준 당기말 자산총액은 전기대비 196억 감소(-0.3%)한 7조 6,314억이며, 유동자산은 1,838억 증가, 비유동자산은 2,034억 감소하였습니다. 부채는 전기대비 112억 감소(-1.0%)한 1조 1,063억이며, 자본은 84억 감소(-0.1%)한 6조 5,251억입니다. 재무비율 측면에서는 당기말 부채비율 17.0%로, 전기말 대비 0.1%p 감소하였으며, 견실한 재무구조를 유지하고 있습니다.

(2) 영업실적

당사 연결기준 매출은 전년대비 10.5% 감소한 4조 213억, 영업이익은 44.1% 감소한 1,520억을 기록하였습니다.

(단위: 억원)

	2022		2023		YoY(%)
매출액	44,950		40,213		-10.5
아모레퍼시픽	41,349		36,740		-11.1
뷰티 계열사 ¹⁾	5,238		5,170		-1.3
기타 ²⁾	-1,638		-1,696		-
	2022	이익률(%)	2023	이익률(%)	YoY(%)
영업이익	2,719	6.0	1,520	3.8	-44.1
아모레퍼시픽	2,142	5.2	1,082	2.9	-49.5
뷰티 계열사 ¹⁾	531	10.1	399	7.7	-24.9
기타 ²⁾	45	-	39	-	-
당기순이익	1,492	3.3	2,347	5.8	+57.3

1) 뷰티 계열사: 이니스프리, 에뛰드, 에스앤아, 아모스프린세서널
 2) 기타 계열사(아모레퍼시픽그룹, 퍼시픽퍼커자, 오실록농장, 오실록) 및 연결조정
 * 퍼시픽퍼커자는 지분 일부 매각으로 '22.11월부터 매출 및 영업이익 미반영

주요 자회사인 (주)아모레퍼시픽 연결기준 실적은, 면세채널은 어려움을 겪으면서 두자리수 감소율의 매출하락을 보였지만, 이커머스 경로는 플랫폼별 차별화 전략 강화를 통해 화장품 시장점유율 1위를 달성하는 등 호조를 보였습니다. 또한 멀티브랜드숍 채널에서 40% 이상의 고성장을 보였으며, 전통 오프라인 채널 또한 사업체질 변화에 따른 수익성 개선을 보여 주고 있습니다.

(3) 환율변동 영향

국제적으로 영업활동을 영위하고 있어, 다양한 통화로부터의 환율변동위험에 노출되어 있습니다. 이 중 미국달러에 대한 환율변동위험이 대부분을 차지하고 있으며, 원화기준 당기말 미국달러 환율은 1,289.4원으로, 전기말 환율 1,267.3원 대비 22.1원 상승(+ 1.7%) 하였습니다. 당사는 환율변동으로 인한 불확실성을 최소화하기 위해 환율추세를 모니터링하고, 필요한 경우 적절한 조치를 취하고 있습니다.

지배·종속회사간 내부거래에서 발생한 채권·채무는 연결재무상태표에서 제거됩니다. 그러나 해당 채권·채무는 각 개별국가 통화로의 환산과정에서 환율변동 위험에 노출되어 있습니다. 보고기간말 현재, 환율변동 위험에 노출되어 있는 내부거래 제거 전 화폐성 자산·부채 장부금액은 다음과 같습니다. (단위: 백만원)

구분	당기말		전기말	
	자산	부채	자산	부채
USD	504,042	324,915	360,047	239,025
EUR	12	389	-	381
JPY	491	127	1,392	728
CNY	1,475	344	130	-
기타	292	1,848	131	1,407
합계	506,312	327,623	361,700	241,541

USD등의 기능통화와 연결대상 회사가 소재하고 있는 각 국가의 통화간 환율변동 민감도는

상이합니다. 각 국 통화의 환율변동 민감도 등 다른 모든 변수가 일정하다고 가정할 경우, 각 외화에 대한 기능통화 환율이 10% 변동시, 법인세차감전순이익에 미치는 영향에 대한 민감도 분석은 다음과 같습니다. (단위: 백만원)

구분	당기말		전기말	
	10% 상승시	10% 하락시	10% 상승시	10% 하락시
USD	17,913	(17,913)	12,102	(12,102)
EUR	(38)	38	(38)	38
JPY	36	(36)	66	(66)
CNY	113	(113)	13	(13)
기타	(156)	156	(128)	128

상기 민감도 분석은 보고기간말 현재 원화 이외의 외화로 표시된 화폐성 자산·부채를 대상으로 하였습니다.

(4) 자산 손상 인식

매 보고기간말에 자산 손상을 시사하는 징후가 존재하는지 검토하고 있습니다. 그러한 징후가 있는 경우, 또는 매년 손상검사가 요구되는 영업권 등의 경우, 자산의 회수가능액을 추정하고 있습니다. 회수가능액은 순공정가치와 사용가치 중 큰 금액이며, 개별자산별 혹은 현금 창출단위별로 결정됩니다.

사용가치의 계산은 향후 5년의 예상 재무예산에 근거하여 산출하되, 5년을 초과하는 기간에 대해서는 시장의 장기성장율을 적용하고 있습니다. 장부금액이 회수가능액을 초과하는 경우, 자산은 손상된 것으로 보며, 자산의 장부금액을 회수가능액으로 감소시킵니다.

또한 과거에 인식한 영업권을 제외한 자산의 손상차손은 직전 손상차손의 인식시점 이후 해당 자산의 회수가능액을 결정하는데 사용된 추정치에 변화가 있는 경우에 한하여 손상차손을 인식하지 않았을 경우의 자산의 장부금액의 상각 후 잔액을 한도로 장부금액을 회수가능액으로 증가시키고 이러한 손상차손환입은 당기손익에 반영하고 있습니다.

당기 연결재무제표에 인식한 계정과목별 손상인식(환입)액은 유형자산에서 60억, 무형자산에서 174억, 사용권자산에서 107억의 손상을 인식했습니다. 보다 자세한 내용은 본 사업보고서 'Ⅲ. 재무에 관한 사항'의 '3. 연결재무제표 주석' 및 '5. 재무제표 주석'의 '유형자산' 등 해당 계정과목 주석을 참조하시기 바랍니다.

라. 유동성 및 자금조달과 지출

(1) 유동성

당기의 연결기준 영업활동현금 순유입은 3,895억, 투자·재무활동현금 순유출은 4,038억이며, 현금및현금성자산은 전기말 대비 211억 감소한 6,290억입니다. 회계기준에 의하여 현금및현금성자산으로 분류되지 않은 단기 금융기관예치금 및 공정가치금융자산은 전기말 대비 1,471억 증가한 1조 1,072억입니다. 공정가치금융자산은 증권사 금융상품으로서, ABCP, 전자단기사채, 환매조건부 채권 등 여러 상품에 투자되고 있습니다.

당기말 이자부 부채는 2,771억이며, 공정가치금융자산을 포함한 유동자금은 1조 7,362억,

이자부 부채의 627% 입니다.

투자.재무활동 주요지출사항은 유.무형자산 취득 2,316억, 리스부채 상환 704억 및 배당금 538억 지급 등이 있으며, 주요유입사항은 금융기관예치금 감소 및 공정가치금융자산 감소 981억 등입니다.

(2) 자금조달과 지출

1) 보고기간말 현재 차입금의 내역은 다음과 같습니다.

(단위 : 백만원, EUR, USD, JPY, HKD, INR, AUD, CNY, PHP, CAD)

구분	차입처	당기말 이자율(%)	당기말	전기말
당좌차월	KEB Hana Bank Paris Branch	EURIBOR 1M + 1.60	7,563 (EUR 5,301,429)	7,960 (EUR 5,891,002)
일반운전자금대출	DBS BANK LTD	Term SOFR 3M + 1.10	58,668 (USD 45,500,000)	57,662 (USD 45,500,000)
일반운전자금대출	Bank of Tokyo-Mitsubishi UFJ, Ltd. Azabu Branch	Tibor 6M + 0.20	17,340 (JPY 1,900,000,000)	17,157 (JPY 1,800,000,000)
일반운전자금대출	Citibank Europe PLC	MAX(EURIBOR 3M, 0) + 1.20	9,986 (EUR 7,000,000)	9,458 (EUR 7,000,000)
일반운전자금대출	Citibank Europe PLC	MAX(EURIBOR 3M, 0) + 1.20	-	4,054 (EUR 3,000,000)
일반운전자금대출	CITI N.A HONG KONG	6.09	42,916 (HKD 260,000,000)	50,878 (HKD 313,000,000)
일반운전자금대출	KEB Hana Bank Paris Branch	MAX(EURIBOR 3M, 0) + 1.08	7,133 (EUR 5,000,000)	6,756 (EUR 5,000,000)
일반운전자금대출	KEB Hana Bank Paris Branch	EURIBOR 1M + 1.34	7,133 (EUR 5,000,000)	6,756 (EUR 5,000,000)
일반운전자금대출	Citibank N.A. Sydney Branch	BBSY 3M+ 1.00	7,481 (AUD 8,500,000)	6,610 (AUD 7,700,000)
일반운전자금대출	JPMORGAN CHASE BANK	RBA cash rate + 2.00	4,400 (AUD 5,000,000)	-
일반운전자금대출	Citibank India	1M T Bill + 2.00	698 (INR 45,000,000)	690 (INR 45,000,000)
일반운전자금대출	Citibank N.A. Indonesia	Term SOFR 3M + 1.50	1,996 (USD 1,500,000)	4,610 (USD 4,000,000)
일반운전자금대출	Citibank N.A. Canadian Branch	CDOR 3M + 1.20	2,924 (CAD 3,000,000)	2,806 (CAD 3,000,000)
일반운전자금대출	Citibank N.A. Philippine Branch	COF + 1.50	1,281 (PHP 55,230,000)	1,634 (PHP 72,000,000)
일반운전자금대출	JPMORGAN CHASE BANK (CHINA) COMPANY, SHANGHAI BRANCH	LPR - 1.10	23,767 (CNY 131,429,078)	13,353 (CNY 73,591,608)
일반운전자금대출	Citibank (China) Co., Ltd	1M CNY COF	14,409 (CNY 79,678,041)	8,530 (CNY 47,014,883)

일반운전자금대출	DBS Bank (China) Limited	LPR - 0.45	8,888 (CNY 49,150,773)	-
일반운전자금대출	JPMORGAN CHASE BANK	Term SOFR 3M + 1.10	9,026 (USD 7,000,000)	-
일반운전자금대출	BNP Paribas S.A.	CD 3M+0.70	8,000	8,000
시설자금대출	KDB산업은행	CD 3M+0.90	10,000	16,000
일반운전자금대출	KDB산업은행	단기한도대출기준금리 1M+0.80	3,000	15,000
일반운전자금대출	BNP Paribas S.A.	CD 3M+0.60	-	2,000
일반운전자금대출	BNP Paribas S.A.	CD 3M+0.60	-	500
일반운전자금대출	KDB산업은행	CD 3M + 1.00	15,000	-
시설자금대출	KDB산업은행	산금채 12M + 0.50	15,000	-
기타차입금	(주)나라기술	4.60	500	500
합 계			277,109	240,914

마. 부외거래

부외거래 내용은 본 사업보고서 'Ⅲ.재무에 관한 사항'의 '3.연결재무제표 주석' 및 '5.재무제표 주석'의 '우발채무 및 약정사항'을 참조하시기 바랍니다.

바. 그 밖에 투자의사결정에 필요한 사항

(1) 중요한 회계정책 및 추정에 관한 사항

당기에 최초로 채택·변경된 회계정책 또는 회계추정에 관한 사항은 'Ⅲ.재무에 관한 사항'의 '3.연결재무제표 주석' 및 '5.재무제표 주석'의 '회계정책'을 참조하시기 바랍니다. 최초 채택·변경된 회계정책 또는 회계추정이 당기 재무상태, 영업실적에 미친 유의적 영향은 없습니다.

(2) 환경 및 종업원 등에 관한 사항

환경관련 제재사항이나 행정조치 등에 관한 사항은 'XI. 그 밖에 투자자 보호를 위하여 필요한 사항'의 '3.제재 등과 관련된 사항'을 참조하시기 바랍니다.

종업원과 관련하여 주요 핵심인력 이동사항은 없으며, 기타 종업원 관련 변동사항은 'Ⅷ.임원 및 직원 등에 관한 사항'의 '1.임원 및 직원 등의 현황'을 참조하시기 바랍니다.

(3) 법규상의 규제에 관한 사항

당사의 사업과 관련된 법규상 주요 규제내용은 'XI. 그 밖에 투자자 보호를 위하여 필요한 사항'의 '3.제재 등과 관련된 사항'을 참조하시기 바랍니다.

(4) 파생상품 및 위험관리정책에 관한 사항

파생상품 및 위험관리정책은 'Ⅱ.사업의 내용'의 '5.위험관리 및 파생거래'를 참조하시기 바랍니다.

<주요자회사의 이사의 경영진단 및 분석의견>

■ (주)아모레퍼시픽

1. 예측정보에 대한 주의사항

당사가 본 사업보고서 또는 기타보고서에서 미래에 발생할 것으로 예상, 예측한 활동 및 사건 또는 현상은 자본시장과 금융투자업에 관한 법률 제125조 제2항에서 정한 예측정보에 해당하는 것으로서, 당해 공시서류 작성시점의 사건 및 재무성과에 대하여 회사의 견해를 반영한 것입니다. 본 예측정보는 미래 사업환경과 관련된 다양한 가정에 기초하고 있으며, 본 가정들은 결과적으로 부정확한 것으로 판명될 수도 있습니다. 또한, 이러한 가정들에는 예측정보에서 기재한 예상치와 실제 결과 간에 중요한 차이를 초래할 수 있는 위험, 불확실성 및 기타요인을 포함하고 있습니다. 이러한 중요한 차이를 초래할 수 있는 요인에는 회사 내부경영과 관련된 요인과 외부 환경에 관한 요인이 포함되어 있으며, 이에 국한하지 않습니다.

당사는 본 예측정보 작성시점 이후에 발생하는 위험 또는 불확실성을 반영하기 위하여 예측정보를 기재한 사항을 수정하는 정정보고서를 공시할 의무는 없습니다. 결론적으로 이러한 주의 문구는 모든 예측정보에 대하여 적용되며, 회사가 예상한 결과 또는 사항이 실현되거나 회사가 당초에 예상한 영향이 발생한다는 확신을 제공할 수 없습니다.

2. 개요

2020년 시작된 코로나바이러스감염증(COVID-19)의 직접적 영향은 많이 감소했지만, 코로나 기간 동안 펼쳐진 양적완화와 맞물려서 러시아-우크라이나 전쟁 지속으로 인해 전세계적인 공급망 불확실성 가중, 원자재 가격인상, 물가 상승 등이 계속되고 있습니다. 국내 경영 환경 또한 물가 상승, 금리 인상, 내수 부진 등으로 인해 소비, 투자, 고용 등 실물 경제가 전반적으로 어려운 상황입니다.

당사 연결기준 매출은 전년대비 11.1% 감소한 3조 6,740억원, 영업이익은 49.5% 감소한 1,082억원이며, 별도 기준 매출은 전년대비 15.1% 감소한 2조 4,394억원, 영업이익은 65.0% 감소한 825억원 입니다. 경영 효율성 제고를 위해 국내, 중국 오프라인 매장 구조조정을 지속 시행하고 있으며, 북미 지역 매출성장, 유럽, 중동 등 신규 진출을 통해 글로벌 성장을 가속화하고 있습니다. 또한 사회적으로 관심이 높아지고 있는 "친환경" 등 ESG에 대한 사내 전파 및 투자를 가속하였습니다.

3. 재무상태 및 영업실적(연결기준)

- 요약 연결재무정보

(단위 : 백만원, 주당순이익 : 원)

구 분	제 18기	제 17기	제 16기
	2023년 말	2022년 말	2021년 말
[유 동 자 산]	1,952,196	1,735,019	2,018,527
- 현금및현금성자산	506,379	449,598	537,694
- 금융기관예치금	61,774	74,669	101,826
- 당기손익-공정가치측정금융자산	549,635	362,940	490,839
- 상각후원가측정금융자산	58,630	30,000	-

- 매출채권	292,900	285,105	295,769
- 기타수취채권	46,360	62,647	41,647
- 당기법인세자산	1,396	1,590	3,331
- 기타유동자산	40,811	39,588	50,131
- 재고자산	394,312	408,934	493,224
- 매각예정비유동자산	-	19,949	4,066
[비 유 동 자 산]	3,934,314	4,066,764	4,098,187
- 금융기관예치금	23,989	21,989	19,513
- 기타수취채권	67,356	66,738	115,163
- 당기손익-공정가치측정금융자산	33,031	8,017	104,256
- 상각후원가측정금융자산	977	430	811
- 기타포괄손익-공정가치측정금융자산	6,217	6,217	4,672
- 유형자산	2,441,604	2,475,277	2,541,362
- 무형자산	340,680	357,751	201,680
- 투자부동산	496,219	503,268	534,229
- 사용권 자산	101,084	128,492	146,466
- 관계기업투자주식	287,061	247,279	238,445
- 순확정급여자산	112,607	181,407	94,730
- 이연법인세자산	13,846	57,854	84,608
- 기타비유동자산	9,643	12,044	12,252
[자 산 총 계]	5,886,511	5,801,783	6,116,714
[유 동 부 채]	813,257	831,117	1,157,485
[비 유 동 부 채]	200,549	191,391	214,929
[부 채 총 계]	1,013,806	1,022,508	1,372,414
[지배기업 소유주지분]	4,897,988	4,798,613	4,761,008
- 자본금	34,525	34,525	34,525
- 주식발행초과금	720,481	720,481	720,481
- 자본잉여금	73,398	71,119	75,353
- 기타자본구성요소	(13,325)	(18,139)	(19,004)
- 기타포괄손익누계액	(18,492)	(19,459)	11,879
- 이익잉여금	4,101,401	4,010,087	3,937,775
[비지배주주지분]	(25,283)	(19,338)	(16,709)
[자 본 총 계]	4,872,705	4,779,275	4,744,300
	2023년 1월 1일~ 2023년 12월 31일	2022년 1월 1일~ 2022년 12월 31일	2021년 1월 1일~ 2021년 12월 31일
매출액	3,673,964	4,134,933	4,863,128
영업이익	108,171	214,233	343,358
법인세비용차감전순이익	280,634	224,494	297,877
연결 당기순이익	173,879	129,264	180,858
- 지배기업소유주지분	180,102	134,475	193,681
- 비지배지분	(6,223)	(5,211)	(12,823)

보통주기본주당이익	2,609	1,949	2,820
보통주희석주당이익	2,609	1,948	2,818
우선주기본주당이익	2,614	1,954	2,821
우선주희석주당이익	2,614	1,954	2,821
연결에 포함된 회사 수	31	31	28

* 제18기(당기)는 정기 주주총회 승인전 연결재무제표이며, 향후 정기주주총회에서 재무제표 승인 관련 안건이 부결되거나 수정이 발생한 경우 정정보고서를 통해 그 내용 및 사유 등을 반영할 예정입니다.

- 요약 별도재무정보

(단위 : 백만원, 주당순이익 : 원)

구 분	제 18기	제 17기	제 16기
	2023년 말	2022년 말	2021년 말
[유 동 자 산]	1,563,590	1,338,471	1,494,243
- 현금및현금성자산	235,061	171,884	219,222
- 금융기관예치금	53,794	58,020	88,100
- 당기손익-공정가치측정금융자산	549,635	362,940	490,839
- 상각후원가측정금융자산	58,630	30,000	-
- 매출채권	363,533	378,165	349,195
- 기타수취채권	40,776	68,205	24,021
- 기타유동자산	24,761	25,808	26,128
- 재고자산	237,401	243,449	292,672
- 매각예정비유동자산	-	-	4,066
[비 유 동 자 산]	3,810,594	3,926,459	3,796,809
- 금융기관예치금	19,527	17,527	15,008
- 기타수취채권	41,903	27,205	59,429
- 당기손익-공정가치측정금융자산	33,031	8,017	104,256
- 상각후원가측정금융자산	977	430	811
- 기타포괄손익-공정가치측정금융자산	6,217	6,217	4,672
- 유형자산	2,189,005	2,196,688	2,231,390
- 무형자산	162,954	163,168	167,625
- 투자부동산	507,347	514,509	525,900
- 사용권자산	19,109	22,750	15,211
- 순확정급여자산	110,701	178,553	93,625
- 종속기업및관계기업투자주식	711,684	780,249	566,979
- 기타비유동자산	8,139	11,146	11,903
[자 산 총 계]	5,374,184	5,264,930	5,291,053
[유 동 부 채]	404,191	304,062	451,005
[비 유 동 부 채]	130,372	112,435	114,122
[부 채 총 계]	534,563	416,497	565,127

[자본금]	34,525	34,525	34,525
[주식발행초과금]	720,481	720,481	720,481
[자본잉여금]	22,636	23,260	23,195
[기타자본구성요소]	2,918	(1,896)	(2,761)
[기타포괄손익누계액]	(272)	(272)	(261)
[이익잉여금]	4,059,332	4,072,335	3,950,747
[자 본 총 계]	4,839,620	4,848,433	4,725,926
종속·관계·공동기업 투자주식의 평가방법	원가법	원가법	원가법
	2023년 1월 1일~ 2023년 12월 31일	2022년 1월 1일~ 2022년 12월 31일	2021년 1월 1일~ 2021년 12월 31일
매출액	2,439,436	2,874,462	3,475,233
영업이익	82,465	235,367	340,131
법인세비용차감전순이익	127,190	249,004	350,515
당기순이익	74,583	184,011	280,076
보통주기본주당이익	1,080	2,667	4,078
보통주희석주당이익	1,080	2,666	4,075
우선주기본주당이익	1,085	2,672	4,078
우선주희석주당이익	1,085	2,672	4,078

* 제18기(당기)는 정기 주주총회 승인전 별도재무제표이며, 향후 정기주주총회에서 재무제표 승인 관련 안건이 부결되거나 수정이 발생한 경우 정정보고서를 통해 그 내용 및 사유 등을 반영할 예정입니다.

가. 재무상태

연결기준 당기말 자산총액은 전기대비 847억 증가(+ 1.5%)한 5조 8,865억원이며, 유동자산 2,172억원 증가, 비유동자산 1,324억원이 감소하였습니다.

부채는 전기대비 87억원 감소(-0.9%)한 1조 138억원입니다. 판매관리비 감소에 따른 기타 지급채무가 약 294억원 감소하였습니다.

자본은 전기대비 934억원 증가(+ 2.0%)한 4조 8,727억원입니다.

재무비율 측면에서는 당기말 부채비율 20.8%로, 전기말(21.4%)과 유사하게 견실한 재무구조를 유지하고 있습니다.

나. 영업실적

당기 연결기준 매출은 전년대비 4,610억원 감소(-11.1%)한 3조 6,740억원, 영업이익은 1,061억원 감소(-49.5%)한 1,082억원을 기록하였습니다.

[부문별 영업실적]

(단위: 억원)

	2022	매출 비중(%)	2023	매출 비중(%)	YoY(%)
매출액 ¹⁾	41,349	100.0	36,740	100.0	-11.1
국내	25,813	62.4	22,108	60.2	-14.4
화장품	21,564	52.2	18,244	49.7	-15.4
Daily Beauty	4,249	10.3	3,864	10.5	-9.1
해외	14,733	35.6	13,918	37.9	-5.5
	2022	이익률(%)	2023	이익률(%)	YoY(%)
영업이익 ¹⁾	2,142	5.2	1,082	2.9	-49.5
국내	2,218	8.6	1,464	6.6	-34.0
화장품	2,142	9.9	1,361	7.5	-36.5
Daily Beauty	76	1.8	103	2.7	+35.8
해외	25	0.2	-432	-3.1	적자전환
당기순이익	1,293	3.1	1,739	4.7	+34.5

1) 연결 조정, 코스비전, 워드링 등 실적 포함 기준

(1) 국내 사업 - 화장품 사업부문

국내 화장품 사업부문의 매출은 전년 대비 15.4% 감소한 1조 8,244억을 기록하였습니다. 면세채널은 어려움을 겪으면서 두 자릿수 감소율의 매출하락을 보였습니다. 전체 이커머스 매출이 두 자릿수 하락하는 속에서도 화장품 이커머스 경로는 플랫폼별 차별화 전략 강화를 통해 화장품 시장점유율 1위를 기록하였으며, 순수 국내 이커머스는 성장하는 모습을 보였습니다. 또한 멀티브랜드숍 채널에서 40% 이상의 고성장을 보였으며, 전통 오프라인 채널 또한 사업체질 변화에 따른 수익성 개선을 보여주고 있습니다.

국내 화장품 시장은 젊은 고객층의 소비성향 변화에 따라 빠르게 변화하고 있습니다. 감성과 경험요소를 앞세운 새로운 중소형 브랜드들이 꾸준히 출시되는 등 경쟁이 치열해지고 있습니다. 더마 및 맞춤형 화장품, 다양한 콘텐츠와의 콜라보, 남성 화장품, 친환경 소비에 대한 관심도 높아지고 있습니다.

당사는 혁신적인 신제품 개발 출시 뿐만 아니라, 홈에스테틱, 남성 메이크업 등 미래 성장 카테고리에 대해서도 투자를 아끼지 않으며, 국내 화장품 시장의 선도기업으로서 계속 나아가고 있습니다.

(2) 국내 사업 - DB(Daily Beauty) 사업부문

국내 DB(Daily Beauty) 사업의 매출은 전년 대비 9.1% 감소한 3,864억원을 기록하였습니다. 수익성 중심으로 제품포트폴리오를 재정비하면서 전체 매출은 하락했으나 프리미엄 라인 육성으로 MBS와 국내 이커머스는 성장했습니다. 기능성 강화에 초점을 맞춘 신제품 출시 및 리뉴얼을 통해 제품력을 강화하였으며, 인기 캐릭터 및 이종 브랜드와의 협업을 통해 브랜드 매력도를 제고했습니다.

생활용품은 필수 소비재로서 수요 변동성은 낮으나, 시장경쟁 강도는 높습니다. 특히 세분화된 고객 니즈에 맞춘 기능성, 프리미엄, 친환경 등 다양한 제품 출시가 증가하고 있습니다. 당사는 러, 미장센, 해피바스, 일리운 등을 중심으로 기능성 프리미엄 라인을 집중 육성하고 있으며, '아모레스토어' 리필스테이션 운영 등 친환경 가치 실천에 관심을 기울이고 있습니다.

(3) 해외 사업

중국은 브랜드리뉴얼, 오프라인 효율화, 채널 재고 축소 등에 따라 매출이 약 20% 중반 하락

하였으며, 이로 인해 일본과 아세안 지역의 견조한 성장세에도 불구하고, 아시아 전체 매출은 16% 감소했습니다. 북미는 주요 브랜드 제품포트폴리오 강화, 오프라인 점점 확대, 마케팅 대응 강화 등으로 58%의 고성장을 기록했으며, 유럽/중동 지역에서도 신규 국가 진출, 기존 브랜드의 선전 등으로 62% 매출 성장을 기록했습니다.

다. 환율변동 영향

국제적으로 영업활동을 영위하고 있어, 다양한 통화로부터의 환율변동위험에 노출되어 있습니다. 이 중 미국달러에 대한 환율변동위험이 대부분을 차지하고 있으며, 원화기준 당기말 미국달러 환율은 1,289.4원으로, 전기말 환율 1,267.3원 대비 22.1원 상승(+ 1.7%) 하였습니다. 당사는 환율변동으로 인한 불확실성을 최소화하기 위해 환율추세를 모니터링하고, 필요한 경우 적절한 조치를 취하고 있습니다.

지배.종속회사간 내부거래에서 발생한 채권.채무는 연결재무상태표에서 제거됩니다. 그러나 해당 채권.채무는 각 개별국가 통화로의 환산과정에서 환율변동 위험에 노출되어 있습니다. 보고기간말 현재, 환율변동 위험에 노출되어 있는 내부거래 제거 전 화폐성 자산.부채 장부금액은 다음과 같습니다. (단위: 백만원)

구분	당기말		전기말	
	자산	부채	자산	부채
USD	459,991	311,060	427,659	268,935
SGD	-	1,848	-	1,407
EUR	12	389	1,100	709
JPY	428	148	-	373
합계	460,431	313,445	428,759	271,424

USD 등의 기능통화와 연결대상 회사가 소재하고 있는 각 국가의 통화간 환율변동 민감도는 상이합니다. 각국 통화의 환율변동 민감도 등 다른 모든 변수가 일정하다고 가정할 경우, 각 외화에 대한 기능통화 환율이 10% 변동시, 법인세차감전순이익에 미치는 영향에 대한 민감도 분석은 다음과 같습니다. (단위: 백만원)

구분	당기말		전기말	
	10% 상승시	10% 하락시	10% 상승시	10% 하락시
USD	14,894	(14,894)	15,872	(15,872)
SGD	(185)	185	(141)	141
EUR	(38)	38	39	(39)
JPY	28	(28)	(37)	37
합계	14,699	(14,699)	15,733	(15,733)

상기 민감도 분석은 보고기간말 현재 원화 이외의 외화로 표시된 화폐성 자산.부채를 대상으로 하였습니다.

라. 자산 손상 인식

매 보고기간말에 자산 손상을 시사하는 징후가 존재하는지 검토하고 있습니다. 그러한 징후가 있는 경우, 또는 매년 손상검사가 요구되는 영업권 등의 경우, 자산의 회수가능액을 추정하고 있습니다. 회수가능액은 순공정가치와 사용가치 중 큰 금액이며, 개별자산별 혹은 현금 창출단위별로 결정됩니다.

사용가치의 계산은 향후 5년의 예상 재무예산에 근거하여 산출하되, 5년을 초과하는 기간에 대해서는 시장의 장기성장율을 적용하고 있습니다. 장부금액이 회수가능액을 초과하는 경우, 자산은 손상된 것으로 보며, 자산의 장부금액을 회수가능액으로 감소시킵니다.

또한 과거에 인식한 영업권을 제외한 자산의 손상차손은 직전 손상차손의 인식시점 이후 해당 자산의 회수가능액을 결정하는 데 사용된 추정치에 변화가 있는 경우에 한하여 손상차손을 인식하지 않았을 경우의 자산의 장부금액의 상각 후 잔액을 한도로 장부금액을 회수가능액으로 증가시키고 이러한 손상차손환입은 당기손익에 반영하고 있습니다.

당기 연결재무제표에 인식한 계정과목별 손상인식액은 유무형자산 235억원(영업권 45억원), 사용권자산 107억원입니다. 보다 자세한 내용은 본 사업보고서 'Ⅲ. 재무에 관한 사항'의 '3. 연결재무제표 주석' 및 '5. 재무제표 주석'의 '유형자산' 등 해당 계정과목 주석을 참조하시기 바랍니다.

4. 유동성 및 자금조달과 지출

가. 유동성

당기의 연결기준 영업활동현금 순유입은 3,482억원, 투자 및 재무활동현금 순유출은 2,848억원이며, 현금및현금성자산은 전기말 대비 568억원 증가한 5,064억원 입니다. 회계기준에 의하여 현금및현금성자산으로 분류되지 않은 단기 금융기관예치금 및 공정가치금융자산은 전기말 대비 1,738억원 증가하였습니다. 공정가치금융자산은 증권사 금융상품으로서, ABCP, 전자단기사채, 환매조건부 채권 등 여러 상품에 투자되고 있습니다.

당기말 이자부 부채는 2,441억원이며, 공정가치금융자산을 포함한 유동자금은 1조 1,178억원으로, 이자부 부채의 458% 입니다.

투자 및 재무활동 주요지출사항은 유.무형자산 취득 1,735억원, 리스부채 694억원 및 배당금 470억원 지급 등이 있으며, 주요유입사항은 매각예정비유동자산의 처분 265억원, 단기차입금의 증가 408억원 등입니다.

나. 자금조달과 지출

보고기간말 현재 단기차입금의 내역은 다음과 같습니다. (단위: 백만원, EUR, USD, JPY, HKD, AUD, INR, CAD, PHP, CNY, AED)

구분	차입처	당기말 이자율(%)	당기말	전기말
당좌차월	KEB Hana Bank Paris Branch	EURIBOR 1M + 1.60	7,563 (EUR 5,301,429)	7,960 (EUR 5,891,002)
일반운전자금대출	DBS BANK LTD	Term SOFR 3M + 1.10	58,668 (USD 45,500,000)	57,662 (USD 45,500,000)

일반운전자금대출	Bank of Tokyo-Mitsubishi UFJ, Ltd. Azabu Branch	Tibor 6M + 0.20	17,340 (JPY 1,900,000,000)	17,157 (JPY 1,800,000,000)
일반운전자금대출	Citibank Europe PLC	MAX(EURIBOR 3M, 0) + 1.20	9,986 (EUR 7,000,000)	9,458 (EUR 7,000,000)
일반운전자금대출	Citibank Europe PLC	MAX(EURIBOR 3M, 0) + 1.20	-	4,054 (EUR 3,000,000)
일반운전자금대출	CITI N.A HONG KONG	6.09	42,916 (HKD 260,000,000)	50,878 (HKD 313,000,000)
일반운전자금대출	KEB Hana Bank Paris Branch	MAX(EURIBOR 3M, 0) + 1.08	7,133 (EUR 5,000,000)	6,756 (EUR 5,000,000)
일반운전자금대출	KEB Hana Bank Paris Branch	EURIBOR 1M + 1.34	7,133 (EUR 5,000,000)	6,756 (EUR 5,000,000)
일반운전자금대출	Citibank N.A. Sydney Branch	BBSY 3M+ 1.00	7,481 (AUD 8,500,000)	6,610 (AUD 7,700,000)
일반운전자금대출	JPMORGAN CHASE BANK	RBA cash rate + 2.00	4,400 (AUD 5,000,000)	-
일반운전자금대출	Citibank India	1M T Bill + 2.00	698 (INR 45,000,000)	690 (INR 45,000,000)
일반운전자금대출	Citibank N.A. Indonesia	Term SOFR 3M + 1.50	1,996 (USD 1,500,000)	4,610 (USD 4,000,000)
일반운전자금대출	Citibank N.A. Canadian Branch	CDOR 3M + 1.20	2,924 (CAD 3,000,000)	2,806 (CAD 3,000,000)
일반운전자금대출	Citibank N.A. Philippine Branch	COF +1.50	1,281 (PHP 55,230,000)	1,634 (PHP 72,000,000)
일반운전자금대출	JPMORGAN CHASE BANK (CHINA) COMPANY, SHANGHAI BRANCH	LPR - 1.10	23,767 (CNY 131,429,078)	13,353 (CNY 73,591,608)
일반운전자금대출	Citibank (China) Co., Ltd	1M CNY COF	14,409 (CNY 79,678,041)	8,530 (CNY 47,014,883)
일반운전자금대출	DBS Bank (China) Limited	LPR - 0.45	8,888 (CNY 49,150,773)	-
일반운전자금대출	JPMORGAN CHASE BANK	Term SOFR 3M + 1.10	9,026 (USD 7,000,000)	-
일반운전자금대출	BNP Paribas S.A.	CD 3M+0.70	8,000	8,000
시설자금대출	KDB산업은행	CD 3M+0.90	10,000	16,000
기타차입금	㈜나라기술	4.60	500	500
합 계			244,109	223,414

5. 부외거래

부외거래 내용은 본 사업보고서 'Ⅲ.재무에 관한 사항'의 '3.연결재무제표 주석' 및 '5.재무제표 주석'의 '우발채무 및 약정사항'을 참조하시기 바랍니다.

6. 그 밖에 투자의사결정에 필요한 사항

가. 중요한 회계정책 및 추정에 관한 사항

당기에 최초로 채택·변경된 회계정책 또는 회계추정에 관한 사항은 'Ⅲ.재무에 관한 사항'의 '3.연결재무제표 주식' 및 '5.재무제표 주식'의 '회계정책'을 참조하시기 바랍니다. 최초 채택·변경된 회계정책 또는 회계추정이 당기 재무상태, 영업실적에 미친 유의적 영향은 없습니다.

나. 환경 및 종업원 등에 관한 사항

환경관련 제재사항이나 행정조치 등에 관한 사항은 'X I.그 밖에 투자자 보호를 위하여 필요한 사항'의 '3.제재 등과 관련된 사항'을 참조하시기 바랍니다.

종업원과 관련하여 주요 핵심인력 이동사항은 없으며, 종업원 현황 등 사항은 'Ⅷ.임원 및 직원 등에 관한 사항'의 '1.임원 및 직원 등의 현황'을 참조하시기 바랍니다.

다. 법규상의 규제에 관한 사항

당사의 사업과 관련된 법규상 주요 규제내용은 'X I.그 밖에 투자자 보호를 위하여 필요한 사항'의 '3.제재 등과 관련된 사항'을 참조하시기 바랍니다.

라. 파생상품 및 위험관리정책에 관한 사항

파생상품 및 위험관리정책은 'Ⅱ.사업의 내용'의 '5.위험관리 및 파생거래'를 참조하시기 바랍니다.

V. 회계감사인의 감사의견 등

1. 외부감사에 관한 사항

가. 회계감사인의 명칭 및 감사의견

(1) 연결재무제표

사업연도	감사인	감사의견	강조사항 등	핵심감사사항
제65기(당기)	한영회계법인	해당사항없음	해당사항 없음	- AMOREPACIFIC Trading Co.,Ltd. 현금창출단위 손상검사 - 회수가능액 추정
제64기(전기)	한영회계법인	적정	해당사항 없음	- AMOREPACIFIC Trading Co.,Ltd. 현금창출단위 손상검사 - 회수가능액 추정 - DB(Daily Beauty) 사업부문의 국내 e커머스 경로 매출액 - 발생사실 및 측정
제63기(전전기)	삼일회계법인	적정	COVID-19(코로나) 관련 불확실성	- 상품 및 제품 재고자산의 평가 - 현금창출단위에 대한 손상검사

(*) 제64기 중 주식회사 등의 외부감사에 관한 법률 제11조 제1항 및 제2항, 주식회사 등의 외부감사에 관한 법률 시행령 제17조 및 외부감사 및 회계 등에 관한 규정 제10조 및 제15조 제5항에 따른 감사인 지정에 의거 삼일회계법인에서 한영회계법인으로 변경되었음.

(2) 별도재무제표

사업연도	감사인	감사의견	강조사항 등	핵심감사사항
제65기(당기)	한영회계법인	해당사항없음	해당사항 없음	수준 3으로 분류된 당기손익-공정가치측정 금융상품의 공정가치 평가
제64기(전기)	한영회계법인	적정	해당사항 없음	수준 3으로 분류된 당기손익-공정가치측정 금융상품의 공정가치 평가
제63기(전전기)	삼일회계법인	적정	COVID-19(코로나) 관련 불확실성	종속기업주식 손상평가

나. 감사용역 체결현황

(단위 : 천원, 소요시간 : 시간)

사업연도	감사인	내 용	감사계약내역		실제수행내역	
			보수	시간	보수	시간
제65기(당기)	한영회계법인	재무제표 검토 및 감사	415,000	3,610	415,000	3,517
제64기(전기)	한영회계법인	재무제표 검토 및 감사	330,000	3,200	330,000	3,445
제63기(전전기)	삼일회계법인	재무제표 검토 및 감사	330,000	3,200	330,000	3,213

다. 회계감사인과의 비감사용역 계약체결 현황

(단위 : 천원)

사업연도	계약체결일	용역내용	용역수행기간	용역보수	비고
------	-------	------	--------	------	----

제65기(당기)	-	-	-	-	-
제64기(전기)	-	-	-	-	-
제63기(전전기)	-	-	-	-	-

라. 내부감사기구가 회계감사인과 논의한 결과

구분	일자	참석자	방식	주요 논의 내용
1	2023년 01월 30일	회사측 : 감사위원 3인 감사인측 : 업무담당이사, 담당회계사 등 3인	대면회의	감사에서의 유의적 발견사항, 핵심감사사항, 감사인의 독립성 등
2	2023년 03월 08일	회사측 : 감사위원 3인 감사인측 : 업무담당이사, 담당회계사 등 3인	서면회의	내부회계관리제도 감사결과, 외부감사인의 독립성 등
3	2023년 04월 20일	회사측 : 감사위원 3인 감사인측 : 업무담당이사, 담당회계사 등 3인	대면회의	감사인의 독립성 및 연간감사계획 등
4	2023년 07월 24일	회사측 : 감사위원 3인 감사인측 : 업무담당이사, 담당회계사 등 3인	대면회의	감사계획 및 연간 감사경과 보고 등
5	2023년 10월 23일	회사측 : 감사위원 3인 감사인측 : 업무담당이사, 담당회계사 등 3인	대면회의	감사계획 및 연간감사경과보고 등
6	2024년 01월 29일	회사측 : 감사위원 3인 감사인측 : 업무담당이사, 담당회계사 등 3인	대면회의	2023년 재무제표 감사 결과, 핵심감사사항에 대한 감사절차 등
7	2024년 03월 05일	회사측 : 감사위원 3인 감사인측 : 업무담당이사, 담당회계사 등 3인	서면회의	내부회계관리제도 감사결과, 외부감사인의 독립성 등

마. 연결대상 종속회사의 감사의견

: 2023년말 기준 감사대상인 당사의 연결대상 주요 종속회사는 회계감사인으로부터 적정의견을 받았습니다.

바. 조정협의회 주요 협의내용

: 해당사항 없음

2. 내부통제에 관한 사항

가. 내부통제

감사위원회가 2023년 사업연도 내부통제의 유효성에 대해 감사한 결과, 내부회계관리제도는 모범규준에 근거하여 중요성의 관점에서 효과적으로 설계되어 운영되고 있는 것으로 판단됩니다.

나. 내부회계관리제도

내부회계관리자는 2023년 내부회계관리제도 운영 실태를 평가하였으며, '내부회계 관리제도 설계 및 운영 개념체계'에 근거하여 볼 때 중요성의 관점에서 효과적으로 설계되어 운영되고 있다고 판단하였습니다. 독립된 감사인은 내부회계관리제도 운영위원회가 발표한 '내부회계관리제도 설계 및 운영 개념체계'에 근거한 당사의 내부회계관리제도를 감사하였으며, 2023년 12월 31일 현재 중요성의 관점에서 효과적으로 설계 및 운영되고 있다고 적정의견을 표명하였습니다.

다. 내부통제구조의 평가

2023년 외부감사인으로부터 내부회계관리제도 이외에 내부통제구조에 대하여 중대한 결함이 지적된 사실이 없습니다.

VI. 이사회 등 회사의 기관에 관한 사항

1. 이사회에 관한 사항

가. 이사회 구성 개요

당사의 이사회는 공시서류작성기준일 현재 6명의 이사 중 2인의 사내이사와 4인의 사외이사로 구성되어 있습니다. 당사의 이사회 의장은 대표이사가 맡고 있습니다. 당사 이사회 규정은 이사회의 의장은 대표이사로서 8 하고, 대표이사가 수인인 경우에는 회장, 사장, 부사장의 순으로 규정하고 있습니다. 이는 경영환경에 따라 신속하고 전문성 있는 의사결정을 할 수 있으며 이사회 관련 법령 및 내부 규정에 따른 역할을 원활하게 수행할 수 있는 대표이사가 이사회 의장을 수행하도록 함으로써 이사회가 보다 효율적으로 운영될 수 있도록 한 것입니다. 또한, 당사는 공시서류작성기준일 현재 이사회내 위원회로 경영위원회, 감사위원회, 사외이사후보추천위원회, 리스크관리위원회, 내부거래위원회, 보상위원회, ESG위원회 등 총 7개의 위원회를 설치·운영하고 있습니다.

공시서류작성기준일 현재 당사의 이사회 구성원 현황은 아래와 같습니다.

성명	구분	담당위원회
서경배 (이사회 의장)	사내이사(각자 대표이사)	경영위원회, 리스크관리위원회
이상목	사내이사(각자 대표이사)	경영위원회, 리스크관리위원회, 내부거래위원회, 보상위원회, ESG위원회
최종학	사외이사	감사위원회, 사외이사후보추천위원회, 내부거래위원회, 보상위원회
김연수	사외이사	감사위원회, 사외이사후보추천위원회, 내부거래위원회, ESG위원회
이은정	사외이사	사외이사후보추천위원회, ESG위원회
채규하	사외이사	감사위원회, 사외이사후보추천위원회, 내부거래위원회, 보상위원회

주) 각 이사의 주요경력은 "VIII. 임원 및 직원 등에 관한 사항" 을 참조하시기 바랍니다.

공시서류작성기준일이 속하는 사업연도의 개시일부터 공시서류제출일까지 기간동안 주주총회에서 사외이사가 선임되거나 임기만료 외의 사유로 해임 또는 중도퇴임한 현황은 아래와 같습니다.

- 사외이사 및 그 변동현황

(단위 : 명)

이사의 수	사외이사 수	사외이사 변동현황		
		선임	해임	중도퇴임
6	4	3	-	-

주) 상기 현황은 제64기 정기주주총회 결과이며, 선임 3인은 재선임된 김연수 사외이사와 신규 선임된 채규하 사외이사, 이은정 사외이사임

나. 중요의결사항 등

회차	개최일자	의안내용	가결	이사의 성명									

			여부	서경배	이상목	최종학	김언수	이은정	채규하	김승환	김영선	이경미
				(출석률 : 100%)	(출석률 : 100%)	(출석률 : 100%)	(출석률 : 100%)	(출석률 : 100%)	(출석률 : 100%)	(출석률 : 100%)	(출석률 : 100%)	(출석률 : 100%)
찬반여부												
1	2023.02.01.	<p>정기이사회</p> <p><보고사항></p> <p>가. 2022년 경영현황 보고</p> <p>나. 내부회계관리제도 운영실태 보고</p> <p><회의 목적사항></p> <p>- 제1호 의안: 제64기(2022년) 재무제표와 영업보고서 승인의 건</p> <p>- 제2호 의안: 계열회사간 거래 승인의 건</p> <p>- 제3호 의안: 사규 개정의 건</p> <p>- 제4호 의안: 자기주식 처분의 건</p>	-	(보고사항)	(보고사항)	(보고사항)	(보고사항)	(보고사항)	(보고사항)	(보고사항)	(보고사항)	(보고사항)
			-	(보고사항)	(보고사항)	(보고사항)	(보고사항)	(보고사항)	(보고사항)	(보고사항)	(보고사항)	(보고사항)
			가결	찬성	찬성	찬성	찬성	-	-	찬성	찬성	찬성
			가결	찬성	찬성	찬성	찬성			찬성	찬성	찬성
			가결	찬성	찬성	찬성	찬성			찬성	찬성	찬성
			가결	찬성	찬성	찬성	찬성			찬성	찬성	찬성
2	2023.02.14	<p>임시이사회</p> <p><보고사항></p> <p>가. 내부회계관리제도 운영실태 평가보고</p> <p><회의 목적사항></p> <p>- 제1호 의안: 제64기(2022년) 정기주주총회 소집과 부의안건 승인의 건</p> <p>- 제2호 의안: 제64기(2022년) 현금배당(안) 결의의 건</p>	-	(보고사항)	(보고사항)	(보고사항)	(보고사항)	(보고사항)	(보고사항)	(보고사항)	(보고사항)	
			가결	찬성	찬성	찬성	찬성			찬성	찬성	찬성
			가결	찬성	찬성	찬성	찬성			찬성	찬성	찬성
3	2023.03.17	<p>임시이사회</p> <p><회의 목적사항></p> <p>- 제1호 의안: 대표이사 선임의 건</p> <p>- 제2호 의안: 이사회 내 위원회 위원 선임의 건</p> <p>- 제3호 의안: 이사보수한도 경영위원회 집행 위원의 건</p>	가결	찬성	찬성	찬성	찬성	찬성	찬성	-	-	-
			가결	찬성	찬성	찬성	찬성	찬성	찬성			
			가결	찬성	찬성	찬성	찬성	찬성	찬성			
4	2023.05.02	<p>정기이사회</p> <p><보고사항></p> <p>가. 2023년 1분기 경영현황 보고</p> <p>나. 계열회사 (주)아모레퍼시픽과 (주)오설록농장 간의 영업양수도 보고</p> <p><회의 목적사항></p> <p>- 제1호 의안: 타법인에 대한 담보제공의 건</p> <p>- 제2호 의안: 내부거래 위원회 규정 일부 개정의 건</p> <p>- 제3호 의안: 자기주식 처분의 건</p>	-	(보고사항)	(보고사항)	(보고사항)	(보고사항)	(보고사항)	(보고사항)	(보고사항)	(보고사항)	(보고사항)
			-	(보고사항)	(보고사항)	(보고사항)	(보고사항)	(보고사항)	(보고사항)	(보고사항)	(보고사항)	(보고사항)
			가결	찬성	찬성	찬성	찬성	찬성	찬성	찬성	찬성	찬성
			가결	찬성	찬성	찬성	찬성	찬성	찬성	찬성	찬성	찬성
			가결	찬성	찬성	찬성	찬성	찬성	찬성	찬성	찬성	찬성
5	2023.07.26	<p>정기이사회</p> <p><보고사항></p> <p>가. 2023년 상반기 경영현황 보고</p> <p><회의 목적사항></p> <p>- 제1호 의안: 계열회사에 대한 담보 제공의 건</p> <p>- 제2호 의안: 임원규정 개정의 건</p> <p>- 제3호 의안: 자기주식 처분의 건</p>	-	(보고사항)	(보고사항)	(보고사항)	(보고사항)	(보고사항)	(보고사항)	(보고사항)	(보고사항)	
			가결	찬성	찬성	찬성	찬성	찬성	찬성	찬성	찬성	찬성
			가결	찬성	찬성	찬성	찬성	찬성	찬성	찬성	찬성	찬성
			가결	찬성	찬성	찬성	찬성	찬성	찬성	찬성	찬성	찬성
6	2023.10.30	<p>정기이사회</p> <p><보고사항></p> <p>가. 2023년 3분기 경영현황 보고</p> <p>나. 준법통제기준 준수 점검 결과 보고</p> <p>다. (주)아모레퍼시픽의 (주)코스알엑스 주식 양수 건 보고</p> <p><회의 목적사항></p> <p>- 제1호 의안: 자기주식 처분의 건</p>	-	(보고사항)	(보고사항)	(보고사항)	(보고사항)	(보고사항)	(보고사항)	(보고사항)	(보고사항)	
			-	(보고사항)	(보고사항)	(보고사항)	(보고사항)	(보고사항)	(보고사항)	(보고사항)	(보고사항)	(보고사항)
			-	(보고사항)	(보고사항)	(보고사항)	(보고사항)	(보고사항)	(보고사항)	(보고사항)	(보고사항)	(보고사항)
			가결	찬성	찬성	찬성	찬성	찬성	찬성	찬성	찬성	찬성

주1) 2023년 3월 17일 개최된 제64기(2022년) 정기주주총회에서 김언수 사외이사가 재선임 되었으며, 이은정 사외이사, 채규하 사외이사, 이상목 사내이사가 신규 선임되었습니다. 한편, 김영선 사외이사와 이경미 사외이사 및 김승환 대표이사는 2023년 3월 17일에 사임하였습니다.

주2) 2023년 3월 17일 개최된 이사회에서 이상목 사내이사가 대표이사로 선임되었습니다.

다. 이사회내 위원회

(1) 위원회별 명칭, 소속 이사 및 위원장의 이름, 설치목적과 권한

위원회명	구성	소속 이사명	설치목적 및 권한사항	비고
경영위원회 (위원장: 이상목)	사내이사 2명	이상목 서경배	① 설치목적 경영의사결정의 전문성과 효율성을 높이기 위해 경영위원회가 설치되었으며, 이사회에서 위임한 일반 경영사항에 대하여 심의하고 의결합니다. ② 권한 - 이사회에서 위임한 사항, 이사회 부의를 위하여 사전에 검토가 필요한 사항 및 기타 회사 경영전반에 관한 사항을 토의, 심의 및 의결합니다. - 부의사항 : 경영에 관한 사항, 재무 등에 관한 사항 중 회사 경영과 관련된 중요한 사항	-
리스크관리위원회 (위원장: 이상목)	사내이사 2명	이상목 서경배	① 설치목적 리스크관리위원회는 경영 리스크 전반에 관한 사항을 토의, 심의 및 의결합니다. ② 권한 - 이사회에서 위임한 사항, 이사회 부의를 위하여 사전에 검토가 필요한 사항 및 기타 경영 리스크 전반에 관한 사항을 토의, 심의 및 의결합니다. - 보고 또는 부의사항 : 발생가능한 리스크의 사전 예방, 발생 리스크의 대응, 리스크 종료 후 재발방지 조치에 관한 사항	-
내부거래위원회 (위원장: 최종학)	사외이사 3명 사내이사 1명	최종학 김언수 채규하 이상목	① 설치목적 내부거래위원회는 특수관계인을 상대방으로 하는 거래에 관하여 이사회 부의를 위하여 사전에 검토가 필요한 사항을 심의합니다. ② 권한 이사회에서 위임한 사항, 이사회 부의를 위하여 사전에 검토가 필요한 사항 및 기타 독점규제 및 공정거래에 관한 법률과 상법에서 이사회 승인으로 규정한 내부거래와 관련한 사항을 심의합니다.	-
보상위원회 (위원장: 채규하)	사외이사 2명 사내이사 1명	채규하 최종학 이상목	① 설치목적 보상위원회는 임원에 대한 보상과 관련된 사항을 토의, 심의 및 의결합니다. ② 권한 이사회에서 위임한 사항, 이사회 부의를 위하여 사전에 검토가 필요한 사항 및 기타 임원에 대한 보상과 관련한 사항을 토의, 심의 및 의결합니다.	-
ESG위원회 (위원장: 김언수)	사외이사 2명 사내이사 1명	김언수 이은정 이상목	① 설치목적 외부 규제 등 ESG 리스크에 대한 감독과 대응, ESG 관련 이해관계자와의 커뮤니케이션 대응, ESG 전략 수립과 세부 실행 계획 사항, ESG 관련 이행 모니터링 및 개선 대응을 위하여 ESG위원회를 설치하였습니다. ② 권한 이사회에서 위임한 사항, 이사회 부의를 위하여 사전에 검토가 필요한 사항 및 기타ESG 전반에 관한 사항을 토의, 심의 및 의결합니다.	-

주) 감사위원회와 사외이사후보추천위원회는 기업공시서식 작성기준에 따라 상기 표에 기재하지 않습니다.

(2) 위원회 활동내용

1) 경영위원회

위원회명	개최일자	의안내용	가결여부	이사의 성명	
				김승환 (출석률: 100%)	서경배 (출석률: 100%)
				찬반여부	
경영위원회	2023.03.17	경영위원회 위원장 선임의 건	가결	찬성	찬성

주) 2023년 3월 17일 이사회 결의로 이상목 경영위원회 위원이 신규선임 되었습니다.

2) 리스크관리위원회

위원회명	개최일자	의안내용	가결여부	이사의 성명	
				김승환 (출석률: 100%)	서경배 (출석률: 100%)
				찬반여부	
리스크관리위원회	2023.03.17	리스크관리위원회 위원장 선임의 건	가결	찬성	찬성
리스크관리위원회	2023.11.30	(보고사항) BY23 중점리스크 현황 분석 및 리뷰 (보고사항) 리스크 대응 현황 및 주요 트렌드 (보고사항) BY24 리스크 관리 방향	-	(보고사항)	(보고사항)

주) 2023년 3월 17일 이사회 결의로 이상목 리스크관리위원회 위원이 신규선임 되었습니다.

3) 내부거래위원회

위원회명	개최일자	의안내용	가결여부	이사의 성명			
				최종학 (출석률: 100%)	김언수 (출석률: 100%)	이상목 (출석률: 100%)	김승환 (출석률: 100%)
				찬반여부			
내부거래위원회	2023.01.30	(심의사항) 계열회사간 거래의 건	-	(심의사항)	(심의사항)	-	(심의사항)
내부거래위원회	2023.04.20	(심의사항) 계열회사에 대한 담보 제공의 건	-	(심의사항)	(심의사항)	(심의사항)	-
		(심의사항) 내부거래위원회 규정 일부 개정의 건	-	(심의사항)	(심의사항)	(심의사항)	-
내부거래위원회	2023.07.24	(심의사항) 계열회사에 대한 담보 제공의 건	-	(심의사항)	(심의사항)	(심의사항)	-

주) 2023년 3월 17일 이사회 결의로 김언수 내부거래위원회 위원이 재선임 되었으며, 채규하 내부거래위원회 위원과 이상목 내부거래위원회 위원이 신규선임 되었습니다.

4) 보상위원회

위원회명	개최일자	의안내용	가결여부	이사의 성명				
				채규하 (출석률: 100%)	최종학 (출석률: 100%)	이상목 (출석률: 100%)	김영선 (출석률: 100%)	김승환 (출석률: 100%)
				찬반여부				
보상위원회	2023.02.01	(심의사항) 사규 개정의 건	-	-	(심의사항)	-	(심의사항)	(심의사항)
		(심의사항) 이사 보수 한도 심의의 건	-	-	(심의사항)	-	(심의사항)	(심의사항)
보상위원회	2023.07.24	(결의사항) 보상위원회 위원장 선임의 건 (심의사항) 임원규정 개정의 건	가결	찬성	찬성	찬성	-	-

주) 2023년 3월 17일 이사회 결의로 채규하 보상위원회 위원과 이상목 보상위원회 위원이 신규선임 되었습니다.

5) ESG위원회

위원회명	개최일자	의안내용	기결여부	이사의 성명					
				김언수 (출석률: 100%)	이은정 (출석률: 100%)	이상목 (출석률: 100%)	김승환 (출석률: 100%)	김영선 (출석률: 100%)	이경미 (출석률: 100%)
				찬반여부					
ESG위원회	2023.01.30	(보고사항) 2022년 ESG 대외평가결과 및 개선안의 건	-	(보고사항)	-	-	(보고사항)	(보고사항)	(보고사항)
		(보고사항) 중대성 평가 결과 및 실행 과제 의 건	-	(보고사항)	-	(보고사항)	(보고사항)	(보고사항)	
ESG위원회	2023.04.20	ESG위원회 위원장 선임의 건	가결	찬성	찬성	찬성	-	-	-
		(보고사항) 다양성·포용성 추진 경과 및 계획	-	(보고사항)	(보고사항)	(보고사항)	-	-	-
ESG위원회	2023.07.24	(보고사항) 플라스틱 전략 추진 현황 및 계획	-	(보고사항)	(보고사항)	(보고사항)	-	-	-
ESG위원회	2023.10.23.	(보고사항)ESG 공시동향 및 자사 대응 방안	-	(보고사항)	(보고사항)	(보고사항)	-	-	-

주) 2023년 3월 17일 이사회 결의로 김언수 ESG위원회 위원이 재선임 되었으며, 이은정 ESG위원회 위원과 이상목 ESG위원회 위원이 신규선임 되었습니다.

라. 이사의 독립성

(1) 이사의 독립성

당사의 이사회는 공시서류작성기준일 현재 6명의 이사 중 2인의 사내이사와 4인의 사외이사로 구성되어 있습니다. 당사는 주주총회에서 선임될 이사 후보자를 사내이사는 이사회에서 추천하고, 사외이사는 전문지식이나 경험이 풍부한 외부 전문가 중 사외이사후보추천위원회가 추천하여 주주총회에서 그 선임을 승인받고 있습니다.

당사의 사외이사는 상법 제382조(이사의 선임, 회사와의 관계 및 사외이사) 제3항, 제542조의8(사외이사의 선임) 제2항 등 관계 법령에서 요구하는 자격요건을 모두 충족하고 있으며, 나아가 주요 의결권 행사 자문기관에서 제시하는 독립성 기준을 함께 검토하여 사외이사 후보 선정과 선임과정에 주의를 기울이고 있습니다. 나아가 당사는 이사의 독립성을 검증하기 위해 회사 홈페이지에 [이사의 독립성 기준 가이드라인]을 공개하고 있으며, 해당 가이드라인에 따라 독립적인 이사를 선임하고 있습니다.

당사는 이사 후보에 대한 정보 제공의 구체성 및 충분한 시간확보를 위해 금융감독원 또는 한국거래소에서 운용하는 전자공시시스템에 주주총회일의 2주전까지 이사 선임 관련 정보를 제공하고 있습니다. 이러한 절차에 따라 공시서류작성기준일 현재 선임된 이사는 다음과 같습니다.

구분	성명	임기	연임여부 (연임횟수)	선임배경	추천인	이사로서의 활동분야	해당법인의과 최근3년간 거래내역	최대주주 또는 주요주주의와 관계
사내이사	서경배	2021.03.23 ~ 2024.03.23	연임 (10회)	회사의 경영총괄 및 대외적 업무를 안정적으로 수행하기 위함.	이사회	이사회 의장 대표이사 경영위원회 리스크관리위원회	- 자산거래(2022.03 및 2023.02)	최대주주 및 주요주주
사내이사	이상목	2023.03.17 ~ 2026.03.17	X	다년간 회계전문가로서 회계법인에서 근무 후(주)아모레퍼시픽에서 회계팀장급과 재경Division장을 역임하였음. 또한, (주)아모레퍼시픽CFO 및 경영지원Unit을 총괄한 역량을 바탕으로 지주회사의 대표이사 업무를 안정적으로 수행하기 위함	이사회	대표이사 경영위원회 리스크관리위원회 내부거래위원회 보상위원회 ESG위원회	없음	없음

사외이사	최종학	2022.03.24 ~ 2025.03.24	연임 (1회)	현재 서울대 경영학과 교수로서 회사의 회계투명성과 재정 건전성을 높이고 내부회계관리제도의 운영을 포함한 내부 감시활동을 강화하고자 함.	사외이사후보추천위원회	감사위원회 사외이사후보추천위원회 내부거래위원회 보상위원회	없음	없음
사외이사	김연수	2023.03.20 ~ 2026.03.20	연임 (1회)	현재 고려대학교 경영학과 교수로 한국전략경영학회 회장, 글로벌경영학회 부회장을 역임하며, 경영전략 수립 및 실행에 있어 탁월한 역량을 보유함. 이에 그룹의 장기적 성장과 발전을 위한 전략수립에 조언을 구하고 회사의 경쟁력 제고 및 주주 등 이해관계자 권익 증대에 기여하고자 사외이사후보로 추천함	사외이사후보추천위원회	감사위원회 사외이사후보추천위원회 내부거래위원회 ESG위원회	없음	없음
사외이사	이은정	2023.03.17 ~ 2026.03.17	X	GS홈쇼핑 부문장, 삼성카드 부문장 등 다양한 실무 경험을 쌓은 마케팅 및 브랜드 전문가로서, 현재 라인플러스 대표로 재직중에 있음. 또한 주요기업의 근무 경험으로 기업이해도가 높으며 디지털 시장 트렌드 및 고객 요구 변화에 대응하여 당사의 디지털 사업 성장에 기여하고자 사외이사후보로 추천함	사외이사후보추천위원회	사외이사후보추천위원회 ESG위원회	없음	없음
사외이사	채규하	2023.03.17 ~ 2026.03.17	X	공정거래위원회에서 기획조정관, 시장감시국 국장, 상임위원, 사무처장으로 재직하며, 오랜 기간 공정거래 업무를 통한 전문적 지식과 경험을 보유함. 이를 바탕으로 회사의 상생 및 동반성장 정책에 기여하여 기업이 사회적 책임을 다할 수 있도록 사외이사후보로 추천함	사외이사후보추천위원회	감사위원회 사외이사후보추천위원회 내부거래위원회 보상위원회	없음	없음

- 주1) 상기 임기는 공시서류작성기준일 이전에 개최된 주주총회에서 임기 기준입니다.
주2) 상기 해당법인과의 최근 3년간 거래내역 중 자산거래의 경우, 임원 장기인센티브를 자기주식으로 지급한 내역입니다.

(2) 사외이사후보추천위원회

당사의 사외이사후보추천위원회는 상법 제393조의2(이사회 내 위원회) 및 정관 제39조의2(위원회)에 따라 설치된 비상설 위원회로서 주주총회에서 선임할 사외이사 후보의 추천권을 가집니다.

사외이사후보추천위원회는 사외이사 후보자에 대해 회사 및 최대주주에 대한 독립성 여부, 글로벌 기업이 필요로 하는 전문역량 등을 검증하여 이사회에 추천하는 역할을 담당하고 있습니다. 사외이사후보추천위원회에서 추천된 사외이사 후보자는 이사회 결의로 주주총회에 제출할 의안으로 확정되고 있습니다.

당사의 사외이사 후보 자격은 법률이 정한 자격조건을 준수하며, 성별, 지역, 학벌, 장애, 국적, 인종 등을 이유로 차별을 둘 수 없습니다. 부의사항으로는 ① 사외이사후보의 추천 ② 기타 사외이사후보 추천을 위하여 필요한 사항 등이 있습니다.

공시서류작성기준일 현재 당사의 사외이사후보추천위원회는 전원 사외이사로 구성되어 있으며 그 현황 및 위원회 활동 내역은 아래와 같습니다.

▶ 위원회 명칭, 소속 이사의 이름, 설치목적과 권한

위원회명	구성	소속 이사명	설치목적 및 권한사항	비고
------	----	--------	-------------	----

사외이사후보추천위원회 (위원장: 김언수)	사외이사 4명	김언수 최종학 이은정 채규하	① 설치목적 위원회는 주주총회에서 사외이사후보의 추천권을 가진다. ② 권한 사외이사 후보를 추천할 경우 비상설 위원회로 사외이사후보추천위원회를 설치하고 있으며, 사외이사 후보자에 대해 회사 및 최대주주에 대한 독립성 여부, 글로벌 기업이 필요로 하는 전문역량 등을 검증하여 이사회에 추천하는 역할을 담당한다.	-
---------------------------	---------	--------------------------	---	---

주) 상법 제542조의8 제4항 충족

▶ 위원회 활동내용

위원회명	개최일자	의안내용	가결 여부	사외이사후보추천위원회의 위원 성명					
				김언수 (출석률 : 100%)	최종학 (출석률 : 100%)	이은정 (출석률 : 100%)	채규하 (출석률 : 100%)	김영선 (출석률 : 100%)	이경미 (출석률 : 100%)
				찬반여부					
사외이사후보추천위원회	2023.01.30	(심의사항) 사외이사 후보자 추천의 건	-	(심의사항)	(심의사항)	-	-	(심의사항)	(심의사항)
사외이사후보추천위원회	2023.02.14	사외이사 후보자 추천의 건	가결	찬성	찬성	-	-	찬성	찬성
사외이사후보추천위원회	2023.12.04	(보고사항) '24년도 사외이사후보추천위원회 운영안 보고의 건	-	(보고사항)	(보고사항)	(보고사항)	(보고사항)	-	-
		(심의사항) 사외이사 후보자들 심의의 건	-	(심의사항)	(심의사항)	(심의사항)	(심의사항)	-	-

주) 2023년 3월 17일 이사회 결의로 김언수 사외이사후보추천위원회 위원이 재선임 되었으며, 이은정 사외이사후보추천위원회 위원과 채규하 사외이사후보추천위원회 위원이 신규선임 되었습니다.

마. 사외이사의 전문성

(1) 사외이사 직무수행 보조를 위한 지원조직 현황

조직명	직원 수	직위 (근속연수/지원업무 담당기간)	주요 활동내역
이사회사무국	4명	담당 4명 (평균 10년/평균 5년)	- 이사회 안건 수집 및 이사회 실무 운영 - 이사회내 위원회 운영 및 지원 - 사외이사에 대한 회사 주요 현안 관련 정보 제공 - 사외이사 직무수행 및 교육 지원

(2) 사외이사 교육실시 현황

교육일자	교육실시주체	참석 사외이사	불참시 사유	주요 교육내용
2021.03.19	회사	최종학, 김언수, 김영선, 이경미	-	ESG 동향 및 현황 보고
2021.04.27	회사	최종학, 김언수, 김영선, 이경미	-	오산 뷰티캠퍼스 현장 시찰 - SCM 현황 및 소개
2021.09.11	회사	김언수	-	ESG 포럼
2021.10.29	회사	최종학, 김언수, 김영선, 이경미	-	중국세션 - 최근 중국 정세에 대한 이해 - 중국법인 성장 전략
2022.04.27	회사	최종학, 김언수, 김영선, 이경미	-	- 뉴뉴티 비전 세션
2023.03.17	회사	최종학, 김언수, 채규하, 이은정	-	23년 아모레퍼시픽그룹 안전 보건 계획
2023.04.06	회사	이은정, 채규하	-	신임 사외이사 대상 교육 - 회사소개 / 재무현황 / 지배구조 / 임원 인사제도 / 위원회 소개

2023.05.02	회사	최종학, 김연수, 채규하	이사회 현장참석 대상 이사 교육	설화수 및 이니스프리 리브랜딩 설명회
2023.06.02	회사	김연수	-	New Beauty 컨퍼런스

2. 감사제도에 관한 사항

가. 감사위원회

(1) 감사위원 현황

성명	사외이사 여부	경력	회계·재무전문가 관련		
			해당 여부	전문가 유형	관련 경력
최종학 (위원장)	예	- 서울대 경영학과 학사, 석사 - 미국 일리노이대 회계학 박사 (1995) - (현재) 서울대학교 발전기금 이사, 기금운용위원 (2015~현재) - (현재) 서울대학교 경영대학 교수 (2006~현재)	예	회계·재무분야 학위보유자 (상법 시행령 제37조 제2항 2호)	- 미국 일리노이대 회계학 박사 (1995) - (현재) 서울대학교 경영대학 교수 (2006~현재)
김연수	예	- 고려대학교 경영학 학사 - 한국전략경영학회 회장 (2010) - 기업경영연구원 원장 (2015~2016) - (현재) 고려대 경영학과 교수 (1995~현재)	-	-	-
채규하	예	- 공정거래위원회 시장감시국 국장(2016~2017) - 공정거래위원회 상임위원(2017~2018) - 공정거래위원회 사무처장(2018~2020) - (현재) 법무법인 태평양 고문(2023~ 현재)	-	-	-

(2) 감사위원회 위원의 독립성

당사의 감사위원회 위원은 이사회 및 경영진으로부터 독립성을 보장하기 위해 전원 사외이사로 구성되어 있습니다. 사외이사후보추천위원회는 사외이사 후보자에 대해 회사 및 최대주주에 대한 독립성 여부, 글로벌 기업이 필요로 하는 전문역량 등을 검증하여 이사회에 추천하고 있으며, 사외이사후보추천위원회에서 추천된 사외이사 후보자는 이사회 결의로 주주총회에 제출할 의안으로 확정되고 있습니다.

또한, 당사는 감사위원회의 감사업무에 필요한 경영정보접근을 위한 다음과 같은 내부장치를 마련하고 있습니다.

<p>1. 업무감사권 : 위원회는 이사회 및 대표이사 등이 회사업무 전반에 걸쳐 행한 업무진행 전반을 감사할 수 있다.</p> <p>2. 영업보고요구권 및 업무재산 조사권 : 위원회는 언제든지 이사 및 직원에 대해 영업에 관한 보고를 요구하거나 회사의 업무와 재산상태를 조사할 수 있다.</p> <p>3. 이사보고의 수령권 : 이사는 회사에 현저한 손해를 미칠 염려가 있는 사실을 발견한 때에는 즉시 위원회에 이를 보고해야 한다.</p> <p>4. 자회사에 대한 조사권 : 모회사의 위원회는 그 직무를 수행하기 위하여 필요한 때에는 자회사에 대하여 영업의 보고를 요</p>
--

- 구할 수 있다. 또한 자회사가 지체없이 보고하지 않을시 또는 그 보고의 내용을 확인할 필요가 있을 때는 자회사의 업무와 재산상태를 조사할 수 있다.
5. 이사의 위법행위 유지청구권 :
이사가 법령 또는 정관에 위반한 행위를 하여 이로 인하여 회사에 회복할 수 없는 손해가 생길 염려가 있는 경우에는 회사를 위하여 이사에 대하여 그 행위를 중지 할 것을 청구할 수 있다.
6. 각종의 소권 :
위원회는 총회결의 취소, 신주발행 무효, 감자 무효 등의 訴를 제기할 수 있으며, 이때는 담보제공 의무가 면제된다.
7. 주주총회 소집청구권 :
위원회는 회의의 목적사항과 소집의 이유를 기재한 서면을 이사회에 제출하여 임시총회의 소집을 청구할 수 있다.
8. 위원회는 회사의 비용으로 전문가의 조력을 구할 수 있다.
9. 외부감사인을 선임할 수 있다.
10. 기타 법령,정관 및 이사회결의에 의하여 감사위원회에 권한이 부여된 사항을 처리할 수 있다.

▶ 감사위원 선출기준의 주요 내용

선출기준의 주요내용	선출기준의 충족여부	관련 법령 등
3명 이상의 이사로 구성	충족(3명)	상법 제415조의2 제2항
사외이사가 위원의 3분의 2이상	충족(전원 사외이사)	
위원 중 1명 이상은 회계 또는 재무전문가	충족(최종학 1인)	상법 제542조의11 제2항
감사위원회의 대표는 사외이사	충족(최종학 사외이사)	
그 밖의 결격요건(최대주주의 특수관계자 등)	충족(해당사항 없음)	상법 제542조의11 제3항

▶ 감사위원의 선임배경, 추천인, 임기, 연임여부 및 연임횟수, 회사와의 관계, 최대주주 또는 주요주주와의 관계등

성명	선임배경	추천인	임기	연임여부 (연임횟수)	회사와의 관계	최대주주 또는 주요주주와의 관계
최종학	현재 서울대학교 경영학과 교수로 재직 중이며 회계학 분야의 전문가로서 관련 분야의 풍부한 경험과 지식을 바탕으로 내부회계관리제도의 운영을 포함한 내부감사활동을 강화하고자 함.	사외이사후보추천위원회	2022.03.24 ~ 2025.03.24	연임 (1회)	없음	없음
김연수	경영전략 분야의 전문가로서 여러 기업의 자문 활동 경험과 전문지식을 토대로 기업의 다양한 경영사항에 대하여 회사와 경영진으로부터 독립적인 지위에서 회사의 감사 업무를 수행하고자 함.	사외이사후보추천위원회	2023.03.20 ~ 2026.03.20	연임 (1회)	없음	없음
채규하	공정거래위원회에서 사무처장으로 재직하며 오랜기간 공정거래 업무를 통한 전문적 지식과 경험을 보유하며 이를 바탕으로 회사의 상생 및 동반성장 정책에 기여하고자 함.	사외이사후보추천위원회	2023.03.17 ~ 2026.03.17	X	없음	없음

주) 상기 임기는 공시서류작성기준일 이전에 개최된 주주총회에서의 임기 기준입니다.

(3) 감사위원회의 활동

회차	개최일자	의안내용	가결여부	감사위원			
				최종학 (출석률: 100%)	김언수 (출석률: 100%)	채규하 (출석률: 100%)	김영선 (출석률:100%)
				찬반여부			
1	2023.01.30	보고 - 내부감사부서의 내부감사 보고 - 내부회계관리제도 운영 상황 보고 - (경영진 참석 없는) 외부감사인과의 주요사항 협의	-	(보고사항)	(보고사항)	-	(보고사항)
2	2023.02.14	보고 - 감사위원회의 내부회계관리제도 평가보고서 제출 - 감사위원회의 감사보고서 제출 - 내부감시장치에 대한 감사위원회의 의견서 제출	-	(보고사항)	(보고사항)	-	(보고사항)
3	2023.04.20	보고 - 내부회계관리제도 운영 상황 보고 - (경영진 참석 없는) 외부감사인과의 주요사항 협의 - 내부감사부서의 내부감사 보고	-	(보고사항)	(보고사항)	(보고사항)	-
4	2023.07.24	보고 - 내부회계관리제도 운영 상황 보고 - (경영진 참석 없는) 외부감사인과의 주요사항 협의 - 내부감사부서의 내부감사 보고	-	(보고사항)	(보고사항)	(보고사항)	-
5	2023.10.23.	보고 - 내부회계관리제도 운영 상황 보고 - (경영진 참석 없는) 외부감사인과의 주요사항 협의 - 내부감사부서의 내부감사 보고	-	(보고사항)	(보고사항)	(보고사항)	-

(4) 교육 실시 계획

회사는 사규인 내부회계관리규정과 내부회계관리규정 업무지침에 따라 감사위원회를 대상으로 연1회 내부회계관리제도 관련 법령 및 내부통제 변화사항 등 필요한 주기적인 교육계획을 수립하고 있습니다.

(5) 감사위원회 교육실시 현황

교육일자	교육실시주체	참석 감사위원	불참시 사유	주요 교육내용
2021년 02월 28일	삼일회계법인 감사위원회센터	김영선	-	Audit committee School 수료
2021년 10월 14일	삼일회계법인 감사위원회센터	최종학	-	회계개혁 3년, 감사위원회 역할의 변화와 과제 세미나 참석
2021년 10월 26일	우리회계법인	최종학, 김언수, 김영선	-	내부회계관리제도의 운용현황 및 감사위원회의 역할
2022년 10월 26일	우리회계법인	최종학, 김언수, 김영선	-	내부회계관리제도의 구축 및 운용현황
2023년 04월 20일	삼정회계법인	최종학, 김언수, 채규하	-	연결내부회계관리제도 운용 및 감사위원회의 역할
2023년 09월 01일	한영회계법인	최종학	-	EY한영 회계투명성 세미나
2023년 10월 23일	최종학 감사위원장	최종학, 김언수, 채규하	-	M&A 사례를 활용한 재무재표 해석 등 회계교육

(6) 감사위원회 지원조직 현황

부서(팀)명	직원수(명)	직위(근속연수)	주요 활동내역
그룹경영진단실	24	경영자 1명, 팀장 3명, 담당 20명 (평균 3년)	내부감사활동 지원 및 보고
내부통제팀	15	팀장 1명, 담당 14명 (평균 2년)	감사위원회 운영, 내부통제시스템 관리/운영, 내부회계관리제도 운영상황 보고
이사회사무국	4	담당 4명 (평균 5년)	감사위원회 운영 지원, 감사위원 직무 수행 지원

나. 준법지원인

(1) 준법지원인 등의 인적사항 및 주요경력

당사는 자산총액 5천억원 이상의 상장법인으로서 상법 제542조의13에 따라 이사회 결의로 준법지원인을 선임하고 있습니다. 당사 준법지원인의 인적사항 및 주요경력은 아래와 같습니다.

성명	생년월일	주요경력	임기
안재성	1974.03.24	한국의국어대학교 법학과 졸업 사법연수원 제41기 수료 ㈜아모레퍼시픽그룹 그룹경영진단실 감사팀장 (2014.01 ~ 2019.12) ㈜아모레퍼시픽그룹 그룹경영진단실장 (2020.01 ~ 현재)	2022.07 ~ 2025.06

주) 상법 제542조의13 제5항 1호 충족

2) 준법지원인 등의 주요 활동내역 및 그 처리결과

당사는 법령을 준수하고 회사경영을 적정하게 하기 위하여 임직원이 그 직무를 수행할 때 따라야 할 준법통제기준을 마련하고 있으며, 이에 따라 준법통제기준 준수에 관한 사전 예방활동과 준법 점검활동을 수행하고 있습니다. 또한, 상법 제542조의13 제3항에 따라 준법지원인은 2023년 10월 30일 3분기 정기이사회에서 준법통제기준 준수점검 결과를 보고하였습니다.

점검 현황		처리결과
주요 점검 내용	점검 결과 (점검 시기)	
사전 예방활동	- 임직원 및 해외 법인 컴플라이언스 / 윤리 교육(연중) - 공정거래법 및 사업 관련 법령 교육(공정거래관련 법령, 개인정보보호법, 청탁금지법, 계약 관련 법령 등, 연중)	준법지원인의 준법통제기준 준수 점검 결과 이사회 보고 (2023.10.30)
준법 점검활동	- 정기 사전협의제 실시(연중) - 공정거래 관련 주요 경료에 대한 법무 점검(4월~6월) - 법령 등 제·개정에 따른 현황 점검 및 가이드 제공(연중)	

(3) 준법지원인 등 지원조직 현황

부서(팀)명	직원수(명)	직위(근속연수)	주요 활동내역
감사팀	10	팀장 1명, 담당 9명 (평균 3년)	준법통제기준 준수 관련 사전 예방활동 및 준법 점검활동 수행

3. 주주총회 등에 관한 사항

가. 투표제도 현황

(기준일 : 2023년 12월 31일)

투표제도 종류	집중투표제	서면투표제	전자투표제
도입여부	배제	미도입	도입

실시여부	-	-	제64기(2022년) 정기주총
------	---	---	------------------

주) 당사는 제64기(2022년) 정기주총에서 전자위임장, 직접교부, 우편 또는 모사전송, 인터넷 홈페이지, 전자우편 등의 방법으로 의결권대리행사권유제도를 실시하였습니다.

나. 소수주주권

당사는 공시대상기간중 소수주주권이 행사된 경우가 없습니다.

다. 경영권 경쟁

당사는 공시대상기간중 회사의 경영지배권에 관하여 경쟁이 발생하지 않았습니다.

라. 의결권 현황

(기준일 : 2023년 12월 31일)

(단위 : 주)

구 분	주식의 종류	주식수	비고
발행주식총수(A)	보통주	82,458,180	-
	종류주	13,535,970	-
의결권없는 주식수(B)	보통주	6,197,723	자기주식
	종류주	13,535,970	-
정관에 의하여 의결권 행사가 배제된 주식수(C)	보통주	-	-
	종류주	-	-
기타 법률에 의하여 의결권 행사가 제한된 주식수(D)	보통주	-	-
	종류주	-	-
의결권이 부활된 주식수(E)	보통주	-	-
	종류주	-	-
의결권을 행사할 수 있는 주식수 (F = A - B - C - D + E)	보통주	76,260,457	-
	종류주	-	-

마. 주식사무

정관에 규정된 신주인수권의 내용	<p>① 이 회사가 이사회의 결의로 신주를 발행하는 경우 다음 각 호의 방식에 의한다.</p> <ol style="list-style-type: none"> 1. 주주에게 그가 가진 주식 수에 따라서 신주를 배정하기 위하여 신주인수의 청약을 할 기회를 부여하는 방식 2. 발행주식총수의 100분의 20을 초과하지 않는 범위 내에서 신기술의 도입, 재무구조의 개선 등 회사의 경영상 목적을 달성하기 위하여 필요한 경우 제1호 외의 방법으로 특정한 자(이 회사의 주주를 포함한다)에게 신주를 배정하기 위하여 신주인수의 청약을 할 기회를 부여하는 방식 3. 발행주식총수의 100분의 50을 초과하지 않는 범위 내에서 제1호 외의 방법으로 불특정 다수인(이 회사의 주주를 포함한다)에게 신주인수의 청약을 할 기회를 부여하고 이에 따라 청약을 한 자에 대하여 신주를 배정하는 방식 <p>② 제1항 제3호의 방식으로 신주를 배정하는 경우에는 이사회의 결의로 다음 각 호의 어느 하나에 해당하는 방식으로 신주를 배정하여야 한다.</p> <ol style="list-style-type: none"> 1. 신주인수의 청약을 할 기회를 부여하는 자의 유형을 분류하지 아니하고 불특정 다수의 청약자에게 신주를 배정하는 방식 2. 관계 법령에 따라 우리사주조합원에 대하여 신주를 배정하고 청약되지 아니한 주식까지 포함하여 불특정 다수인에게 신주인수의 청약을 할 기회를 부여하는 방식 3. 주주에 대하여 우선적으로 신주인수의 청약을 할 수 있는 기회를 부여하고 청약되지 아니한 주식이 있는 경우 이를 불특정 다수인에게 신주를 배정받을 기회를 부여하는 방식
----------------------	--

	4. 투자매매업자 또는 투자중개업자가 인수인 또는 주선인으로서 마련한 수요예측 등 관계 법규에서 정하는 합리적인 기준에 따라 특정한 유형의 자에게 신주인수의 청약할 수 있는 기회를 부여하는 방식		
	5. 이 회사가 독점규제 및 공정거래에 관한 법률(이하 "공정거래법"이라 함) 소정의 지주회사 요건을 충족하기 위하여나 지주사업을 원활하게 수행하기 위해, 공정거래법상의 자회사 주식을 추가로 취득하거나 자회사 이외의 다른 회사를 공정거래법상 이 회사의 자회사로 편입 또는 공정거래법상 이 회사의 자회사에 해당되도록 할 필요가 있어 자회사 또는 다른 회사의 주주들로부터 당해 회사의 발행주식을 현물출자 받는 경우		
결산일	12월 31일	정기주주총회	정기주주총회는 매사업년도 종료후 3월 이내에, 임시주주총회는 필요에 따라 소집한다.
주주명부 폐쇄시기	① 이 회사는 매년 12월 31일 최종의 주주명부에 기재되어 있는 주주를 그 결산기에 관한 정기주주총회에서 권리를 행사할 주주로 한다. ② 임시주주총회의 소집 기타 필요한 경우에는 이사회회의 결의로 정한 날에 주주명부에 기재되어 있는 주주를 그 권리를 행사할 주주로 할 수 있으며, 회사는 이사회회의 결의로 정한 날의 2주간 전에 이를 공고하여야 한다.		
주권의 종류	「주식·사채 등의 전자등록에 관한 법률」에 따라 주권 및 신주인수권증서에 표시되어야 할 권리가 의무적으로 전자등록됨에 따라 '주권의 종류'를 기재하지 않음.		
명의개서대리인	한국예탁결제원 : 부산광역시 남구 문현금융로 40 (대표전화 : 1577-6600)		
주주에 대한 특전	없음	광고방법	회사의 인터넷 홈페이지(http://www.apgroup.com)에 게재 (다만, 전산장애 또는 그 밖의 부득이한 사유로 회사의 인터넷 홈페이지에 공고를 할 수 없을 때에는 조선일보에 게재)

바. 주주총회 의사록 요약

주총일자	안건	결의내용
제64기 정기주주총회 (2023.03.17)	제1호 의안 : 제64기 재무제표(이익잉여금처분계산서 포함) 및 연결재무제표 승인의 건	- 원안대로 승인가결 배당금 : 보통주 205원(41%), 1우선주 210원(42%), 3우선주(전환) 667원(133%)
	제2호 의안 : 이사 선임의 건	- 원안대로 승인가결 선임 이사 : 김연수, 이은정, 채규하, 이상목
	제2-1호 의안: 김연수 사외이사 선임의 건	
	제2-2호 의안: 이은정 사외이사 선임의 건	
	제2-3호 의안: 채규하 사외이사 선임의 건	
	제2-4호 의안: 이상목 사내이사 선임의 건	
	제3호 의안 : 감사위원회 위원 선임의 건	- 원안대로 승인가결 선임되는 감사위원회 위원 : 김연수, 채규하
제3-1호 의안: 김연수 감사위원회 위원 선임의 건		
제3-2호 의안: 채규하 감사위원회 위원 선임의 건		
제4호 의안 : 이사 보수한도 승인의 건	- 원안대로 승인가결 이사보수한도 : 60억원	
제63기 정기주주총회 (2022.03.24)	제1호 의안 : 제63기 재무제표(이익잉여금처분계산서 포함) 및 연결재무제표 승인의 건	- 원안대로 승인가결
	제2호 의안 : 정관 일부 변경의 건	- 원안대로 승인가결
	제3호 의안 : 사내이사 선임의 건	- 원안대로 승인가결 (중임)사내이사 : 김승환
	제4호 의안 : 감사위원회 위원이 되는 사외이사 선임의 건	- 원안대로 승인가결 (중임)사외이사 : 최중학
	제5호 의안 : 임원퇴직금지규정 개정의 건	- 원안대로 승인가결
	제6호 의안 : 이사 보수한도 승인의 건	- 원안대로 승인가결 이사보수한도 : 60억원
제62기 정기주주총회 (2021.03.19)	제1호 의안 : 제62기 재무제표(이익잉여금처분계산서 포함) 및 연결재무제표 승인의 건	- 원안대로 승인가결
	제2호 의안 : 정관 일부 변경의 건	- 원안대로 승인가결
	제3호 의안 : 사내이사 선임의 건	- 원안대로 승인가결

		(중임)사내이사 : 서경배
	제4호 의안 : 임원퇴직금지금규정 개정의 건	- 원안대로 승인가결
	제5호 의안 : 이사 보수한도 승인의 건	- 원안대로 승인가결 이사보수한도 : 50억원

VII. 주주에 관한 사항

1. 최대주주 및 특수관계인의 주식소유 현황

(기준일 : 2023년 12월 31일)

(단위 : 주, %)

성명	관계	주식의 종류	소유주식수 및 지분율				비고
			기초		기말		
			주식수	지분율	주식수	지분율	
서경배	최대주주 본인	보통주	44,344,298	53.78	43,672,974	52.96	증여(수증자 서호정)
서경배	최대주주 본인	종류주	3,305,121	24.42	1,577,121	11.65	증여(수증자 서호정)
서민정	최대주주의 친인척	보통주	2,412,710	2.93	2,412,710	2.93	-
서민정	최대주주의 친인척	종류주	141,000	1.04	141,000	1.04	-
서호정	최대주주의 친인척	보통주	128,290	0.16	646,531	0.97	수증(증여자 서경배), 장내매도
서호정	최대주주의 친인척	종류주	0	0	1,728,000	12.77	수증(증여자 서경배)
서송숙	최대주주의 친인척	보통주	101,140	0.12	101,140	0.12	-
서송숙	최대주주의 친인척	종류주	7	0.00	7	0.00	-
정상현	최대주주의 친인척	종류주	8,324	0.06	8,324	0.06	-
김승환	계열회사 임원	보통주	687	0.00	687	0.00	-
박태호	계열회사 임원	보통주	400	0.00	2,000	0.00	-
박태호	계열회사 임원	종류주	32	0.00	100	0.00	-
이병근	계열회사 임원	보통주	85	0.00	85	0.00	-
권오창	계열회사 임원	보통주	24	0.00	84	0.00	-
권오창	계열회사 임원	종류주	1,577	0.00	1,577	0.01	-
이수연	계열회사 임원	보통주	0	0.00	1,781	0.00	자사주 상여금
아모레퍼시픽재단	비영리법인/단체	보통주	425,810	0.52	425,810	0.52	-
아모레퍼시픽재단	비영리법인/단체	종류주	74,581	0.55	74,581	0.55	-
아모레퍼시픽공광재단	비영리법인/단체	보통주	1,415,510	1.72	1,415,510	1.72	-
아모레퍼시픽공광재단	비영리법인/단체	종류주	20,490	0.15	20,490	0.15	-
성환복지기금	비영리법인/단체	보통주	2,287,840	2.77	2,287,840	2.77	-
성환복지기금	비영리법인/단체	종류주	195,556	1.44	195,556	1.44	-
서경배과학재단	비영리법인/단체	종류주	243,269	1.80	179,101	1.32	장내매도
계		보통주	51,116,794	61.99	50,967,152	61.81	-
		종류주	3,989,957	29.48	3,925,857	29.00	-
		합계	55,106,751	57.41	54,893,009	57.18	-

■ 최대주주의 주요경력 및 개요

성명	출생년월	주요경력	겸직 또는 겸임현황	
			회사명	직책
서경배	1963.01	연세대 경영학과 졸업 미국 코넬대 경영대학원 졸업 (주)태평양 기획조정 실장 (주)아모레퍼시픽그룹 대표이사 (1997.3~현	(주)아모레퍼시픽	대표이사 (2006.6 ~ 현재)

		재)		
--	--	----	--	--

2. 최대주주 변동 현황

최대주주 변동내역

(기준일 : 2023년 12월 31일)

(단위 : 주, %)

변동일	최대주주명	소유주식수	지분율	변동원인	비고
2021.02.08	서경배 외 11인	55,294,192	57.60	증여 (증여인: 서경배 / 수증인: 서호정 등)	-
2021.03.09	서경배 외 10인	55,284,349	57.59	증여 (증여인: 서경배 / 수증인: 서경배과학재단)	-
2021.05.21	서경배 외 9인	55,231,975	57.54	기타 (최대주주의 보유주식수 변동)	-
2022.03.25	서경배 외 10인	55,160,429	57.46	최대주주 및 특수관계인의 보유주식수 변동	-
2022.06.30	서경배 외 10인	55,128,033	57.43	최대주주 및 특수관계인의 보유주식수 변동	-
2022.08.08	서경배 외 13인	55,128,305	57.43	특수관계인 추가	-
2022.09.30	서경배 외 13인	55,137,288	57.44	특수관계인의 보유주식수 변동	-
2022.12.31	서경배 외 13인	55,106,771	57.41	특수관계인의 보유주식수 변동	-
2023.03.31	서경배 외 12인	55,097,260	57.40	특수관계인의 보유주식수 변동	-
2023.06.30	서경배 외 12인	55,062,255	57.36	최대주주 및 특수관계인의 보유주식수 변동	-
2023.09.30	서경배 외 13인	54,893,009	57.18	특수관계인 추가 및 보유주식수 변동	-

주) 상기 소유주식수 및 지분율은 최대주주 등의 변동일을 기준으로 최대주주와 특수관계인이 소유하고 있는 주식을 합산하여 기재하였으며, 보통주와 종류주를 합산한 기준입니다.

3. 주식의 분포

가. 주식 소유현황

(기준일 : 2023년 12월 31일)

(단위 : 주)

구분	주주명	소유주식수	지분율(%)	비고
5% 이상 주주	서경배	43,672,974	52.96	-
	국민연금공단	5,772,121	7.00	-
우리사주조합		-	-	-

주1) 상기 소유주식수 및 지분율은 2023년 12월 31일자 보통주를 기준입니다.

주2) 2023년 12월 31일자 주주명부를 기준으로 우리사주조합은 3우선주(전환)를 880,083주 소유하고 있습니다.

나. 소액주주현황

소액주주현황

(기준일 : 2023년 12월 31일)

(단위 : 주)

구분	주주			소유주식			비고
	소액주주수	전체주주수	비율(%)	소액주식수	총발행주식수	비율(%)	

소액주주	51,867	51,882	99.98	20860534	82,458,180	25.30	-
------	--------	--------	-------	----------	------------	-------	---

주1) 상기 소액주주현황은 보통주 발행주식 총수의 100분의 1에 미달하는 주식을 소유한 주주를 말하며, 상기 주주수 및 주식수는 보통주 기준입니다.

주2) 소액주주현황은 2023년 12월 31일자 주주명부를 기준으로 작성하였습니다

4. 추가거래 및 실적

(단위 : 원, 주)

종 류			2023년 7월	2023년 8월	2023년 9월	2023년 10월	2023년 11월	2023년 12월
보통주	주가	최고주가	28,200	34,800	33,800	29,700	31,800	29,250
		최저주가	24,600	28,100	30,400	25,300	27,700	26,900
		평균주가	26,598	31,345	32,189	27,163	29,684	28,163
	거래량	최고 일거래량	548,426	3,775,625	369,894	807,016	362,291	318,299
		최저 일거래량	132,268	189,751	87,129	94,518	65,003	60,276
		월간거래량	5,367,304	16,207,352	4,137,446	4,968,299	3,857,467	2,698,166
1우선주	주가	최고주가	10,400	11,270	11,000	9,910	10,260	10,030
		최저주가	9,120	9,920	9,990	8,910	9,650	9,660
		평균주가	9,940	10,480	10,556	9,339	9,861	9,900
	거래량	최고 일거래량	34,137	488,552	18,119	56,003	13,943	8,177
		최저 일거래량	1,494	3,498	2,765	3,495	997	1,631
		월간거래량	311,974	1,094,801	179,390	214,285	103,054	80,323
3우선주(전환)	주가	최고주가	20,600	23,000	22,950	19,700	19,880	18,860
		최저주가	18,210	20,200	20,450	17,090	17,910	17,700
		평균주가	19,725	21,523	21,961	17,983	19,014	18,227
	거래량	최고 일거래량	23,935	180,609	6,633	44,357	39,320	27,999
		최저 일거래량	3,008	2,124	2,293	5,147	2,428	4,391
		월간거래량	140,096	356,205	84,149	306,411	217,241	223,290

VIII. 임원 및 직원 등에 관한 사항

1. 임원 및 직원 등의 현황

가. 임원 현황

(기준일 : 2023년 12월 31일)

(단위 : 주)

성명	성별	출생년월	직위	등기임원 여부	상근 여부	담당 업무	주요경력	소유주식수		최대주주의 관계	재직기간	임기 만료일	
								의결권 있는 주식	의결권 없는 주식				
서경배	남	1963.01	회장	사내이사	상근	대표이사	- 연세대학교 경영학 학사 - 미국 Cornell University 경영대학원 석사 - (주)태평양 기획조정실장 - (현재) (주)아모레퍼시픽 그룹 대표이사 (1997~현재)	43,672,974	1,577,121	최대주주 본인 계열회사 임원	2021.03.23 ~	2024.03.23	
이상욱	남	1970.03	경영자	사내이사	상근	대표이사	- 연세대학교 경영학 학사 - 상정회계법인, 안진회계법인, PWC 컨설팅 근무 - (주)아모레퍼시픽 재경 Division장 (2011~2015) - (현재) (주)아모레퍼시픽 그룹 대표이사 (2023~현재)	-	-	-	2023.03.17 ~	2026.03.17	
최종학	남	1967.11	이사	사외이사	비상근	감사위원 사외이사후보추천위원 내부거래위원 보상위원	- 서울대학교 경영학 학사, 석사 - 미국 University of Illinois 회계학 박사 - (현재)서울대학교 발전기금 이사, 기금운영위원(2017~현재) - (현재)서울대학교 경영대학 교수 (2006~현재)	-	-	-	2022.03.24 ~	2025.03.24	
김연수	남	1962.03	이사	사외이사	비상근	감사위원 사외이사후보추천위원 내부거래위원 ESG위원	- 미국 알리노이대학교 경영학 석사, 박사 - 기업경영연구원 원장(2015~2016) - 한국전략경영학회 회장(2010) - (현재) 고려대학교 경영학과 교수 (1995~현재)	-	-	-	2023.03.20~	2026.03.17	
이은정	여	1971.05	이사	사외이사	비상근	사외이사후보추천위원 ESG위원	- 서울대학교 의류학 학사, 노스웨스턴대학교 헬로그경영대학원 경영학 석사 - 삼성카드(주) 상품 및 브랜드 부문장(2011~2014) - 라인플러스(주) 동남아 유럽 해외사업개발부총괄(2014~2020) - (현재) 라인플러스(주) 대표이사(2014~2020)	-	-	-	2023.03.17~	2026.03.17	
재규하	남	1965.09	이사	사외이사	비상근	감사위원 사외이사후보추천위원 내부거래위원 보상위원	- 서울대학교 경제학 학사, 파리1대학교 대학원 경제학 석사, 박사 - 공정거래위원회 상임위원 (2017~2018) - 공정거래위원회 사무처장 (2018~2020) - (현재) 법무법인 태평양 고문(2023~현재)	-	-	-	2023.03.17~	2026.03.17	
황영민	남	1973.08	경영자	미등기	상근	해외	- 한국외국어대학교 경제학 학사, 성균관대학교 MBA - (현재) 중국 법인장	-	-	-	1999.04.03 ~	-	
안재성	남	1974.03	경영자	미등기	상근	그룹경영진단	- 한국외국어대학교 법학 학사 - (현재) (주)아모레퍼시픽 그룹 그룹경영진단실장 겸 (주)아모레퍼시픽 법무Division장	-	-	-	계열회사 임원	2013.03.25 ~	-
이진표	남	1977.11	경영자	미등기	상근	그룹전략기획	- 미국 Cornell University 경제학 학사, 경영학 석사 - (현재) (주)아모레퍼시픽 그룹 그룹전략기획실장	-	-	-	계열회사 임원	2014.09.01 ~	-
이준식	남	1970.02	경영자	미등기	상근	회장실	- 서울대학교 경영학 학사, 회계학 석사, Duke University MBA - (현재) (주)아모레퍼시픽 그룹 회장실장	485	-	-	-	2015.01.01~	-
이병근	남	1975.03	경영자	미등기	상근	그룹기획	- 고려대학교 재무공학과 학사 - (현재) (주)아모레퍼시픽 그룹 그룹기획 Division장	85	-	-	계열회사 임원	2012.03.01~	-

주) 등기임원의 재직기간 및 임기 만료일은 공시서류작성기준일 이전에 개최된 주주총회에서의 선임 일 및 임기 기준이며, 미등기 임원의 재직시점은 아모레퍼시픽 기업집단 내 계열회사 최초 입사일 기

준입니다.

(1) 임원의 변동

공시서류작성기준일 이후 공시서류제출일 사이에 퇴임한 임원은 없습니다.

(2) 임원의 타회사 겸임·겸직 현황

당사의 임원			겸임·겸직회사				
성명	직위	상근여부	회사명	재임기간	직책	지분보유 현황	회사의 주된 사업목적
서경배	회장 (대표이사)	상근	(주)아모레퍼시픽	2006.06 ~	대표이사	보통주 6,227,997주 (지분율: 10.65%)	화장품 제조 및 판매
최종학	사외이사	비상근	미래에셋자산운용(주)	2022.03 ~	사외이사 및 감사위원	-	신탁업 및 집합투자업
김연수	사외이사	비상근	현대무팩스(주)	2022.03 ~	사외이사 및 감사위원	-	일반 목적용 기계 제조업
이은정	사외이사	비상근	라인플러스(주)	2021.01~	대표이사	-	소프트웨어 개발, 제작 판매업
채규하	사외이사	비상근	(주)현대백화점	2023.03~	사외이사	-	종합소매업
안재성	경영자	상근	(주)이니스프리	2021.09 ~	감사	-	화장품 판매
			농업회사법인 (주)오설록농장	2021.10 ~	기타비상무이사	-	농자 재배 및 판매
			(주)코어테크놀로지	2021.07 ~	감사	-	일반 목적용 기계 제조업
			(주)베르상스퍼시픽	2021.08 ~	감사	-	초차용기, 합성수지 등 제조, 가공 및 판매
			(주)오타총패키징퍼시픽	2022.10 ~	감사	-	판매
			(주)비비디오코리아	2021.07 ~	감사	-	인쇄 및 지기 가공 제조 및 판매
이진표	경영자	상근	(주)이니스프리	2023.01~	기타비상무이사	-	화장품 판매
			(주)에뛰드	2022.09~	사내이사	-	화장품 판매
			(주)아모스프로페셔널	2023.01~	기타비상무이사	-	두발용 화장품 판매
			(주)비비디오코리아	2021.10 ~	기타비상무이사	-	국내외 광고 대행업
			(주)코스알엑스	2021.12 ~	기타비상무이사	-	화장품 제조 및 판매
			(주)퍼시픽테크	2023.07~	기타비상무이사	-	전기식 미용기구 제조
이병권	경영자	상근	(주)에뛰드	2022.08~	감사	-	화장품 판매
			(주)에스쁘아	2022.08~	기타비상무이사	-	화장품 판매
			(주)오설록	2022.08~	기타비상무이사	-	농자 재배 및 판매
			(주)오설록농장	2022.08~	감사	-	농자 재배 및 판매
			(주)코스비전	2022.08~	감사	-	화장품,세정제,유무기화합물 제조 및 판매
			(주)퍼시픽테크	2023.07~	감사	-	판매
							전기식 미용기구 제조

주1) 상기 현황은 공시서류작성기준일 현재 당사 임원이 겸임·겸직하고 있는 타회사 등기임원 현황입니다.

■ 등기임원 선임 후보자 및 해임 대상자 현황

(기준일 : 2023년 12월 31일)

구분	성명	성별	출생년월	사외이사 후보자 해당여부	주요경력	선·해임 예정일	최대주주와의 관계
선임	서경배	남	1963.01	사내이사후보자	(주)아모레퍼시픽그룹 대표이사(1997~현재)	2024.03.15	본인

주) 당사는 제65기 정기주주총회(2024년 3월 15일 개최예정)에서 사내이사 후보자 1인을 선임할 예정입니다. 정기주주총회에서 안건이 부결된 경우에는 정정보고서를 통해 그 내용 및 사유 등을 반영할 예정입니다.

나. 직원 등 현황

(기준일 : 2023년 12월 31일)

(단위 : 백만원)

직원											소속 외 근로자			비고
사업부문	성별	직 원 수					평 균 근속연수	연간급여 총 액	1인평균 급여액	남	여	계		
		기간의 정함이 없는 근로자		기간제 근로자		합 계								
		전체	(단시간 근로자)	전체	(단시간 근로자)									
관리사무직	남	56	0	0	0	56	12.45	6,666	137				-	
관리사무직	여	37	0	2	0	39	8.71	2,804	91	-	-	-	-	
합 계		93	0	2	0	95	10.96	9,470	119				-	

주1) 상기 현황은 미등기임원을 포함한 현황임.

주2) 상기 평균근속연수는 아모레퍼시픽 기업집단 내 계열회사 최초 입사일 기준으로 산정한 수치임.

주3) 상기 연간급여 총액은 기준일까지의 소득세법 제20조에 따라 관할 세무서에 제출하는 근로소득 지급명세서의 근로소득 기준임.

주4) 상기 1인 평균 급여액은 사업연도 개시일로부터 공시서류작성기준일까지의 월별 평균 급여액의 합이며, 월별 평균 급여액은 해당 월의 급여총액을 해당 월의 평균 근무인원 수로 나눈 값임.

다. 미등기임원 보수 현황

(기준일 : 2023년 12월 31일)

(단위 : 백만원)

구 분	인원수	연간급여 총액	1인평균 급여액	비고
미등기임원	5	1,626	321	-

주1) 상기 연간급여 총액은 기준일까지의 소득세법 제20조에 따라 관할 세무서에 제출하는 근로소득 지급명세서의 근로소득 기준임.

주2) 상기 1인 평균 급여액은 사업연도 개시일로부터 공시서류작성기준일까지의 월별 평균 급여액의 합이며, 월별 평균 급여액은 해당 월의 급여총액을 해당 월의 평균 근무인원 수로 나눈 값임.

2. 임원의 보수 등

<이사·감사 전체의 보수현황>

가. 주주총회 승인금액

(단위 : 백만원)

구 분	인원수	주주총회 승인금액	비고
-----	-----	-----------	----

이사	9	6,000	-
----	---	-------	---

주) 상기 이사의 수는 해당 연도 중 신규선임 또는 사임 퇴임하거나 예정인 이사가 모두 포함된 인원 수입니다.

나. 보수지급금액

나-1. 이사·감사 전체

(단위 : 백만원)

인원수	보수총액	1인당 평균보수액	비고
9	1,766	196	-

나-2. 유형별

(단위 : 백만원)

구분	인원수	보수총액	1인당 평균보수액	비고
등기이사 (사외이사, 감사위원회 위원 제외)	3	1,532	511	-
사외이사 (감사위원회 위원 제외)	2	18	9	-
감사위원회 위원	4	216	54	-
감사	-	-	-	-

주) 상기 1인당 평균보수액은 보수총액을 인원수로 단순 평균하여 계산함

다. 이사의 보수지급기준

당사의 이사의 보수는 주주총회 승인금액 내에서 이사회에서 승인된 임원규정에 따라 직위 및 역할에 따라 집행하고 있습니다. 한편, 당사의 감사위원회 위원은 전원 사외이사로 구성되어 있으며, 별도로 감사위원 보수를 지급하지 않습니다.

<보수지급금액 5억원 이상인 이사·감사의 개인별 보수현황>

(1) 개인별 보수지급금액

(단위 : 백만원)

이름	직위	보수총액	보수총액에 포함되지 않는 보수
서경배	회장	859	- 아모레G 보통주 5,171주
이상목	경영자	673	- 아모레G 보통주 4,214주

주) 상기 개인별 보수총액에 포함되지 않는 보수의 세부내역은 X. 대주주등과의 거래내용중 4. 대주주에 대한 주식기준보상거래 항목을 참고해주시기 바랍니다.

(2) 산정기준 및 방법

이름	보수의 종류		총액	산정기준 및 방법
서경배	근로소득	급여	804	<p>이사회에서 승인된 임원규정에 따라 기본급과 경영수당으로 항목을 나누어 총 급여를 산정 및 지급함. 기본급은 개인별 역량과 경영자 레벨을 고려하여 책정하며, 경영수당은 경영자 레벨별 고정 금액을 적용함.</p> <p>1. 기본급 총 기본급을 613백만원으로 설정하고, 51.1백만원을 매 월 지급함. (1~6월) 총 기본급을 635백만원으로 설정하고, 52.9백만원을 매 월 지급함. (7~12월)</p> <p>2. 경영수당 총 경영수당을 180백만원으로 설정하고, 15백만원을 매 월 지급함. (1~12월)</p>
		상여	55	<p>공시서류작성기준일이 속하는 사업연도의 개시일부터 공시서류작성기준일까지 회사의 상여는 임원규정에 따른 조직성과급과 경영자 주식보상, 특별성과급 및 임원 장기 인센티브 운영 규정에 따른 장기 인센티브로 구성되어 있음.</p> <p>- 조직성과급 이사회에서 승인된 임원규정에 의거하여 조직성과급은 계량 지표인 성과관리기간의 조직 매출액과 영업이익의 재무성과와 비계량 지표인 다양한 시도와 혁신 수준 등의 전략성과를 종합적으로 판단하여 조직 성과를 리뷰하며, 리뷰 결과에 따라 연간 급여의 0% ~ 180%를 지급할 수 있음.</p> <p>- 장기 인센티브 이사회에서 승인된 임원 장기 인센티브 운영 규정에 따라 Unit장급 이상을 대상으로 지급할 수 있는 인센티브로서, 중장기 경영 목표 달성을 위한 적극적인 참여 및 협업을 유도하기 위해 지급함. 2019~2021년 중장기 성과 목표 달성 수준 (해당 성과기간의 매출, 영업이익을 고려한 회사 달성율) 및 개인별 지급률에 기반하여 금액이 결정됨. 결정된 금액을 22년부터 3개년에 걸쳐 분할 지급 (1회차 33.4%, 2회차 33.3%, 3회차 33.3%)하며, 23년 2월에 2회차분 (33.3%) 금액 55.5백만원을 현금 및 주식으로 지급하였음.</p>
		주식매수선택권 행사이익	-	-
		기타 근로소득	-	-
		퇴직소득	-	-
		기타소득	-	-
	이상목	근로소득	급여	519
상여			154	<p>공시서류작성기준일이 속하는 사업연도의 개시일부터 공시서류작성기준일까지 회사의 상여는 임원규정에 따른 조직성과급과 경영자 주식보상, 특별성과급 및 임원 장기 인센티브 운영 규정에 따른 장기 인센티브로 구성되어 있음.</p>

			<p>- 조직성과급</p> <p>이사회에서 승인된 임원규정에 의거하여 조직성과급은 계량 지표인 성과관리기간의 조직 매출액과 영업이익의 재무성과와 비계량 지표인 다양한 시도와 혁신 수준 등의 전략성과를 종합적으로 판단하여 조직 성과를 리뷰하며, 리뷰 결과에 따라 연간 급여의 0% ~ 135%를 지급할 수 있음. 공시서류작성기준일이 속하는 사업연도의 개시일부터 공시서류작성기준일까지 성과관리기간에 대한 조직 성과 결과에 따라 104.5백만원을 지급하였음.</p> <p>- 장기 인센티브</p> <p>이사회에서 승인된 임원 장기 인센티브 운영 규정에 따라 Unit장급 이상을 대상으로 지급할 수 있는 인센티브로서, 중장기 경영 목표 달성을 위한 적극적인 참여 및 협업을 유도하기 위해 지급함. 2019~2021년 중장기 성과 목표 달성 수준 (해당 성과기간의 매출, 영업이익을 고려한 회사 달성율) 및 개인별 지급률에 기반하여 금액이 결정됨. 결정된 금액을 22년부터 3개년에 걸쳐 분할 지급 (1회차 50%, 2회차 25%, 3회차 25%)하며, 23년 2월에 2회차분 (25%) 금액 49.2백만원을 현금으로 지급하였음.</p>
	주식매수선택권	-	-
	행사이익	-	-
	기타 근로소득	0.4	법인세법에 따른 법인차량 개인 사용분 소득반영
	퇴직소득	-	-
	기타소득	-	-

<보수지급금액 5억원 이상 중 상위 5명의 개인별 보수현황>

(1) 개인별 보수지급금액

(단위 : 백만원)

이름	직위	보수총액	보수총액에 포함되지 않는 보수
서경배	회장	859	- 아모레G 보통주 5,171주
이상목	경영자	673	- 아모레G 보통주 4,214주
이병곤	경영자	529	-

주) 상기 개인별 보수총액에 포함되지 않는 보수의 세부내역은 X. 대주주등과의 거래내용중 4. 대주주에 대한 주식기준보상거래 항목을 참고해주시기 바랍니다.

(2) 산정기준 및 방법

(단위 : 백만원)

이름	보수의 종류		총액	산정기준 및 방법
서경배	근로소득	급여	804	<p>이사회에서 승인된 임원규정에 따라 기본급과 경영수당으로 항목을 나누어 총 급여를 산정 및 지급함. 기본급은 개인별 역량과 경영자 레벨을 고려하여 책정하며, 경영수당은 경영자 레벨별 고정 금액을 적용함.</p> <p>1. 기본급</p> <p>총 기본급을 613백만원으로 설정하고, 51.1백만원을 매 월 지급함. (1~6월)</p> <p>총 기본급을 635백만원으로 설정하고, 52.9백만원을 매 월 지급함. (7~12월)</p> <p>2. 경영수당</p>

			총 경영수당을 180백만원으로 설정하고, 15백만원을 매 월 지급함. (1~12월)
		상여	55 <p>공시서류작성기준일이 속하는 사업연도의 개시일부터 공시서류작성기준일까지 회사의 상여는 임원규정에 따른 조직성과급과 경영자 주식보상, 특별성과급 및 임원 장기 인센티브 운영 규정에 따른 장기 인센티브로 구성되어 있음.</p> <p>- 조직성과급</p> <p>이사회에서 승인된 임원규정에 의거하여 조직성과급은 계량 지표인 성과관리기간의 조직 매출액과 영업이익의 재무성과와 비계량 지표인 다양한 시도와 혁신 수준 등의 전략성과를 종합적으로 판단하여 조직 성과를 리뷰하며, 리뷰 결과에 따라 연간 급여의 0% ~ 180%를 지급할 수 있음.</p> <p>- 장기 인센티브</p> <p>이사회에서 승인된 임원 장기 인센티브 운영 규정에 따라 Unit장급 이상을 대상으로 지급할 수 있는 인센티브로서, 중장기 경영 목표 달성을 위한 적극적인 참여 및 협업을 유도하기 위해 지급함. 2019~2021년 중장기 성과 목표 달성 수준 (해당 성과기간의 매출, 영업이익을 고려한 회사 달성율) 및 개인별 지급률에 기반하여 금액이 결정됨. 결정된 금액을 22년부터 3개년에 걸쳐 분할 지급 (1회차 33.4%, 2회차 33.3%, 3회차 33.3%)하며, 23년 2월에 2회차분 (33.3%) 금액 55.5백만원을 현금 및 주식으로 지급하였음.</p>
		주식매수선택권	-
		행사이익	-
		기타 근로소득	-
		퇴직소득	-
기타소득	-		
이상목	근로소득	급여	519 <p>이사회에서 승인된 임원규정에 따라 기본급과 경영수당으로 항목을 나누어 총 급여를 산정 및 지급함. 기본급은 개인별 역량과 경영자 레벨을 고려하여 책정하며, 경영수당은 경영자 레벨별 고정 금액을 적용함.</p> <p>1. 기본급</p> <p>총 기본급을 308백만원으로 설정하고, 25.7백만원을 매 월 지급함. (1~6월)</p> <p>총 기본급을 369백만원으로 설정하고, 30.7백만원을 매 월 지급함. (7~12월)</p> <p>2. 경영수당</p> <p>총 경영수당을 180백만원으로 설정하고, 15백만원을 매 월 지급함. (1~12월)</p> <p>이밖에 복리후생 지원 기준에 따라 0.3백만원을 지급함.</p>
		상여	154 <p>공시서류작성기준일이 속하는 사업연도의 개시일부터 공시서류작성기준일까지 회사의 상여는 임원규정에 따른 조직성과급과 경영자 주식보상, 특별성과급 및 임원 장기 인센티브 운영 규정에 따른 장기 인센티브로 구성되어 있음.</p> <p>- 조직성과급</p> <p>이사회에서 승인된 임원규정에 의거하여 조직성과급은 계량 지표인 성과관리기간의 조직 매출액과 영업이익의 재무성과와 비계량 지표인 다양한 시도와 혁신 수준 등의 전략성과를 종합적으로 판단하여 조직 성과를 리뷰하며, 리뷰 결과에 따라 연간 급여의 0% ~ 135%를 지급할 수 있음. 공시서류작성기준일이 속하는 사업연도의 개시일부터 공시서류작성기준일까지 성과관리기간에 대한 조직 성과 결과에 따라 104.5백만원을 지급하였음.</p> <p>- 장기 인센티브</p> <p>이사회에서 승인된 임원 장기 인센티브 운영 규정에 따라 Unit장급 이상을 대상으로 지급할 수 있는 인센티브로서, 중장기 경영 목표 달성을 위한 적극적인 참여 및 협업을 유도하기 위해 지급함. 2019~2021년 중장기 성과 목표 달성 수준 (해당 성과기간의 매출, 영업이익을 고려한 회사 달성율) 및 개인별 지급률에 기반하여 금액이 결정됨. 결정된 금액을 22년부터 3개년에 걸쳐 분할 지급 (1회차 50%, 2회차 25%, 3회차</p>

			25%)하며, 23년 2월에 2회차분 (25%) 금액 49,2백만원을 현금으로 지급하였음.
		주식매수선택권 행사이익	-
		기타 근로소득	0.4 법인세법에 따른 법인차량 개인 사용분 소득반영
		퇴직소득	-
		기타소득	-
이병곤	근로소득	급여	203 <p>급여규정에 따라 기본급과 수당으로 항목을 나누어 총 급여를 산정 및 지급함. 기본급은 개인별 역량과 AP Band를 고려하여 책정하고, 수당은 맡은 역할별 고정 금액을 적용하며, 개별 보상 약정에 따라 동일 AP Band 직원 대비 상위 역할을 수행함에 대한 경영수당을 적용함(1~6월).</p> <p>이사회에서 승인된 임원규정에 따라 기본급과 경영수당으로 항목을 나누어 총 급여를 산정 및 지급함. 기본급은 개인별 역량과 경영자 레벨을 고려하여 책정하며, 경영수당은 경영자 레벨별 고정 금액을 적용함(7~12월).</p> <p>1. 기본급 총 기본급을 135.6백만원으로 설정하고, 11.3백만원을 매 월 지급함. (1~6월) 총 기본급을 181.1백만원으로 설정하고, 15.1백만원을 매 월 지급함. (7~12월)</p> <p>2. 직책수당 총 팀장수당을 6백만원으로 설정하고, 0.5백만원을 매 월 지급함. (1~6월)</p> <p>3. 경영수당 총 직책수당을 40백만원으로 설정하고, 3.3백만원을 매 월 지급함. (1~12월)</p> <p>이밖에 복리후생 지원 기준에 따라 1.3백만원을 지급함.</p>
		상여	88 <p>급여규정에 따라 기타 부가급여를 지급할 수 있으며, 기타 부가급여로 조직성과급 및 특별성과급, Profit sharing을 운영하고 있으며 그 외 미사용 연차 보상을 운영하고 있음</p> <p>공시서류작성기준일이 속하는 사업연도의 개시일부터 공시서류작성기준일까지 지급된 상여는 조직성과급 및 특별성과급, Profit Sharing, 미사용 연차 보상임.</p> <p>- 조직성과급 조직성과급은 계량 지표인 성과관리기간의 조직 매출액과 영업이익의 재무성과와 비계량 지표인 다양한 시도와 혁신 수준 등의 전략성과를 종합적으로 판단하여 조직 성과를 리뷰하며, 리뷰 결과에 따라 연간 급여의 0% ~ 81%를 지급할 수 있음. 공시서류작성기준일이 속하는 사업연도의 개시일부터 공시서류작성기준일까지 성과관리기간에 대한 조직 성과 결과에 따라 35.5백만원을 지급하였음.</p> <p>- 특별성과급 공시서류작성기준일이 속하는 사업연도의 개시일부터 공시서류작성기준일까지의 조직내 기여를 고려하여 특별 성과급 30백만원을 지급하였음.</p> <p>- Profit Sharing 공시서류작성기준일이 속하는 사업연도의 개시일부터 공시서류작성기준일까지 급여규정에 따라 PS 3백만원을 지급하였음.</p> <p>- 미사용 연차 보상 취업규칙에 의거하여 미사용 연차에 대해서는 통상임금을 적용해 산정/지급하며, 해당 기간 중 사용하지 않은 연차에 대한 보상으로 19.2백만원을 지급하였음.</p>
		주식매수선택권 행사이익	-
		기타 근로소득	1.9 법인세법에 따른 법인차량 개인 사용분 소득반영 및 복리후생 지원 기준에 따라 1.9백만원을 지급함.

퇴직소득	237	퇴직금지급규정에 따라 퇴직당시의 평균임금과 통상임금 중 더 큰 통상임금 17.4백만원에 근속년수별 퇴직금 지급률(근속년수 10년 이상 ~ 20년 이하 기간은 재직 1년당 1.2, 그 외 재직 1년당 1)인 13.59(11.3년 재직)를 곱하여 산출한 237백만원을 지급함.
기타소득	-	-

<주식매수선택권의 부여 및 행사현황 등>

: 해당사항 없음

<주식기준보상 제도 운영 현황>

(1). 양도제한조건부 주식 (Restricted Stock Unit)

당사는 임원 규정 및 급여 규정에 따라 주식기준보상으로 RSU를 임직원에게 부여하고 있으며 가득조건이 완성되면 주식 지급시 이사회의 결의를 받아 자기주식을 지급하고 있습니다. 부여 현황은 아래와 같습니다.

부여시기	'23.10	'23.7	'23.7	'22.8	'22.7	'22.3
부여주식	주식회사 아모레퍼시픽그룹 보통주					
부여주식수	1,520주	24,818주 주4)	5,000주	1,325주	2,574주	7,847주
부여대상 및 인원수	직원 1명	경영자 5명 계열사 경영자 7명	경영자 3명 계열사 경영자 2명	직원 1명	계열사 경영자 4명	경영자 2명 계열사 경영자 1명
가득조건	약정 체결일자로 부터 지정일자 까지 근속	성과기간 종료 후 지급 시점 재직	성과기간 종료 후 지급 시점 재직	약정 체결일자로 부터 지정일자 까지 근속	성과기간 종료 후 지급 시점 재직	성과기간 종료 2년 이상 재직
지급시기	약정체결일로부터 만2년, 만3년 도과 시점 약정 된 주식 지급	성과기간 종료 후 이어지는 3개년	성과기간 종료 후 이어지는 3개년	약정체결일로부터 만2년, 만3년 도과 시점 약정 된 주식 지급	성과기간 종료 후 이어지는 3개년	성과기간 종료 후 이어지는 3개년
부여주식수의 조정	-	-	-	-	-	-

주1) 당사는 '21년 부터 '23년 말 현재까지 경영자 10명, 계열사 경영자 14명, 직원 2명에게 보통주 43,084 주에 해당하는 RSU를 부여하였습니다. '23년 중에는 경영자 8명, 계열사 경영자 9명, 직원 1명에게 보통주 31,338주에 해당하는 RSU를 부여하였으며, 당사가 보유한 자기 주식 또는 현금으로 지급하였거나 지급 할 예정입니다.

주2) '22년 부여받은 경영자 2명, 계열사 경영자 1명이 '23년 가득조건을 달성함에 따라 당사는 2,299주를 보통주 또는 현금으로 지급 하였으며, '21년 부터 '23년 말 현재까지 경영자 4명, 계열사 경영자 2명에게 총 5,549주를 보통주 또는 현금으로 누적 지급하였습니다.

주3) '23년말 현재까지 누적 지급 수량을 제외한 미지급 수량은 37,535주입니다.

주4) 부여 후 경영자 본인 의사에 따라 취소된 수량을 반영하였습니다.

(2). 스톡그랜트 (Stock Grant)

당사는 임원 규정 및 급여 규정에 따라 임직원에게 대한 스톡그랜트를 지급할 수 있으며, 주식 지급시 이사회의 결의를 받아 자기주식을 지급하고 있습니다.

부여시기	'23.11	'23.8	'23.8	'23.5	'23.2	'22.11	'22.8	'22.5	'22.2
부여주식	주식회사 아모레퍼시픽그룹 보통주								
부여주식수	928주	3,562주	630주	1,176주	675주	135주	1,271주	2,406주	150주
부여대상 및 인원수	직원 43명	계열사경영자 1명	직원 7명	직원 25명	직원 17명	직원 26명	직원 20명	직원 62명	직원 5명
지급시기	'23.11	'23.8	'23.8	'23.5	'23.2	'22.11	'22.8	'22.5	'22.2

주) 공시대상기간 (23년 1월 ~ 23년 12월) 중 계열사 경영자 1명 및 직원 92명에게 스톡그랜트를 지

급하였습니다. 지급주식 종류 및 총수는 보통주 6,971주이며, 모두 당사가 보유한 자기 주식 또는 현금으로 지급하였습니다.

IX. 계열회사 등에 관한 사항

1. 계열회사의 현황

당사는 독점규제 및 공정거래에 관한 법률상 기업집단 아모레퍼시픽에 속한 회사로서 공시 서류작성기준일 현재 아모레퍼시픽 기업집단의 국내 계열회사에는 당사를 포함하여 13개의 회사가 소속되어 있습니다. 이 중 상장회사는 당사를 포함하여 2개사이며 비상장회사는 11개사입니다.

가. 계열회사 현황(요약)

(기준일 : 2023년 12월 31일)

(단위 : 사)

기업집단의 명칭	계열회사의 수		
	상장	비상장	계
아모레퍼시픽	2	11	13

※상세 현황은 '상세표-2. 계열회사 현황(상세)' 참조

나. 계열회사간의 출자 현황(중요 해외법인 포함)

투자회사	피투자회사	업종	지분율(%)	결산일	소재국
㈜아모레퍼시픽그룹	㈜아모레퍼시픽(*1)	화장품 제조 및 판매	38.1	12월 31일	대한민국
㈜아모레퍼시픽그룹	㈜이니스프리	화장품 판매	90.4	12월 31일	대한민국
㈜아모레퍼시픽그룹	㈜에뛰드	화장품 제조 및 판매	100.0	12월 31일	대한민국
㈜아모레퍼시픽그룹	㈜아모스프로페셔널	두발용 화장품 판매	100.0	12월 31일	대한민국
㈜아모레퍼시픽그룹	㈜에스쁘아	화장품 판매	100.0	12월 31일	대한민국
㈜아모레퍼시픽그룹	㈜오설록	식품(다류) 판매	100.0	12월 31일	대한민국
㈜아모레퍼시픽그룹	농업회사법인 ㈜오설록농장	농자 재배 및 판매	98.6	12월 31일	대한민국
㈜아모레퍼시픽그룹	㈜퍼시픽테크	미용기기 유통 및 판매	100.0	12월 31일	대한민국
㈜아모레퍼시픽	㈜코스비전	화장품, 세정제, 유무기 화장품 제조 및 판매	100.0	12월 31일	대한민국
㈜아모레퍼시픽	AMOREPACIFIC Global Operations Limited.	지주회사업 및 화장품 판매	90.8	12월 31일	홍콩
㈜아모레퍼시픽	AMORE Cosmetics (Shanghai) Co.,Ltd.	화장품 제조 및 판매	100.0	12월 31일	중국
㈜아모레퍼시픽	AMOREPACIFIC (Shanghai) R&I Center Co.,Ltd.	연구 개발	100.0	12월 31일	중국
㈜아모레퍼시픽	AMOREPACIFIC MANUFACTURING MALAYSIA SDN. BHD.(+2)	화장품 제조 및 연구개발	100.0	12월 31일	말레이시아
㈜아모레퍼시픽	㈜위드림	제품포장 및 시설관리	100.0	12월 31일	대한민국
㈜아모레퍼시픽	㈜코어테크놀로지	설비 설계 및 제작	80.0	12월 31일	대한민국
㈜아모레퍼시픽	AMOREPACIFIC US Investment, INC.	지주회사업	100.0	12월 31일	미국
㈜아모레퍼시픽	AMOREPACIFIC GLOBAL OPERATION PTE. LTD.	지주회사업	90.8	12월 31일	싱가포르
㈜오설록	㈜그린파트너즈	제품포장 및 인력관리	100.0	12월 31일	대한민국
AMOREPACIFIC Global Operations Limited.	AMOREPACIFIC Trading Co.,Ltd.	화장품 판매	100.0	12월 31일	중국
AMOREPACIFIC Global Operations Limited.	AMOREPACIFIC Hong Kong Co.,Limited(+3)	화장품 판매	100.0	12월 31일	홍콩
AMOREPACIFIC Global Operations Limited.	AMOREPACIFIC Taiwan Co.,Ltd.	화장품 판매	100.0	12월 31일	대만
AMOREPACIFIC Global Operations Limited.	AMOREPACIFIC ME FZ-LLC(+2)	화장품 판매	100.0	12월 31일	아랍에미리트
AMOREPACIFIC GLOBAL OPERATION PTE. LTD.	AMOREPACIFIC SINGAPORE PTE Co Ltd.	화장품 판매	100.0	12월 31일	싱가포르

AMOREPACIFIC GLOBAL OPERATION PTE. LTD.	AMOREPACIFIC MALAYSIA SDN. BHD.	화장품 판매	100.0	12월 31일	말레이시아
AMOREPACIFIC GLOBAL OPERATION PTE. LTD.	AMOREPACIFIC (Thailand) LIMITED	화장품 판매	100.0	12월 31일	태국
㈜아모레퍼시픽	PT. LANEIGE INDONESIA PACIFIC	화장품 판매	2.3	12월 31일	인도네시아
AMOREPACIFIC GLOBAL OPERATION PTE. LTD.			97.7		
AMOREPACIFIC GLOBAL OPERATION PTE. LTD.	AMOREPACIFIC Vietnam LTD.	화장품 판매	100.0	12월 31일	베트남
AMOREPACIFIC GLOBAL OPERATION PTE. LTD.	AMOREPACIFIC PHILIPPINES, INC.	화장품 판매	100.0	12월 31일	필리핀
AMOREPACIFIC GLOBAL OPERATION PTE. LTD.	AMOREPACIFIC US, INC.	화장품 판매	100.0	12월 31일	미국
AMOREPACIFIC GLOBAL OPERATION PTE. LTD.	AMOREPACIFIC CANADA INC.	화장품 판매	100.0	12월 31일	캐나다
AMOREPACIFIC GLOBAL OPERATION PTE. LTD.	AMOREPACIFIC EUROPE S.A.S(*4)	화장품 판매	100.0	12월 31일	프랑스
AMOREPACIFIC GLOBAL OPERATION PTE. LTD.	AMOREPACIFIC Japan Co.,Ltd.	화장품 판매	100.0	12월 31일	일본
AMOREPACIFIC GLOBAL OPERATION PTE. LTD.	Innisfree Cosmetics India Private Limited	화장품 판매	100.0	3월 31일	인도
AMOREPACIFIC GLOBAL OPERATION PTE. LTD.	AMOREPACIFIC AUSTRALIA PTY LTD	화장품 판매	100.0	12월 31일	호주
AMOREPACIFIC GLOBAL OPERATION PTE. LTD.	Amorepacific Russia LLC	화장품 판매	100.0	12월 31일	러시아
AMOREPACIFIC Trading Co.,Ltd.	AMOREPACIFIC (SHANGHAI) COSMETICS CO., LTD	화장품 판매	100.0	12월 31일	중국
AMOREPACIFIC US Investment, INC.	Tata's Natural Alchemy, LLC.	화장품 제조 및 판매	100.0	12월 31일	미국
AMOREPACIFIC GLOBAL OPERATION PTE. LTD.	Amorepacific UK Limited	화장품 판매	100.0	12월 31일	영국

(*1) 지배기업이 보유한 의결권 있는 지분율은 50% 미만이나 피투자회사의 재무 및 영업정책을 결정할 수 있는 사실상의 지배력이 있다고 판단되어 종속기업으로 포함하였습니다.

(*2) 당기 중 AMOREPACIFIC MANUFACTURING MALAYSIA SDN. BHD.와 AMOREPACIFIC ME FZ-LLC은 청산절차를 진행 중입니다.

(*3) 종속기업인 Billion-Wide Enterprise Limited의 재무정보를 포함하고 있습니다.

(*4) Annick Goutal S.A.S의 자산부채를 포함하고 있습니다.

다. 계열회사중 회사의 경영에 직접 또는 간접으로 영향력을 미치는 회사

당사는 순수지주회사로서 자회사의 지분 소유를 통해 자회사의 사업내용을 지배하는 지주 사업을 중점으로 하고 있습니다. 당사는 독점규제 및 공정거래에 관한 법률에 따라 공시서류 작성 기준일 현재 지주회사의 사업을 영위해 오고 있습니다.

지주회사인 당사의 국내 자회사는 공시서류 작성 기준일 현재 (주)아모레퍼시픽, (주)이니스프리, (주)에뛰드, (주)아모스프로페셔널, (주)에스쁘아, (주)오설록, 농업회사법인 (주)오설록농장, (주)퍼시픽테크로 총 8개사입니다.

라. 회사와 국내 계열회사간 임원 겸직 현황

당사의 임원			겸임·겸직회사				
성명	직위	상근여부	회사명	재임기간	직책	지분보유 현황	회사의 주된 사업목적
서경배	회장	상근	㈜아모레퍼시픽	2006.06 ~	대표이사	보통주 6,226,226주 (지분율: 10.64%)	화장품 제조 및 판매

안재성	경영자	상근	㈜이니스프리	2021.09 ~	감사	-	화장품 판매
			농업회사법인 ㈜오설록농장	2021.10 ~	기타비상무이사	-	녹차 재배 및 판매
			㈜코어테크놀로지	2021.07 ~	감사	-	일반 목적용 기계 제조업
이진표	경영자	상근	(주)이니스프리	2023.01~	기타비상무이사	-	화장품 판매
			(주)에워드	2022.09~	사내이사	-	화장품 판매
			(주)아모스프로페셔널	2023.01~	기타비상무이사	-	두발용 화장품 판매
			(주)퍼시픽테크	2023.07~	기타비상무이사	-	전기식 미용기구 제조
이병근	경영자	상근	(주)에워드	2022.08~	감사	-	화장품 판매
			(주)에스쁘아	2022.08~	기타비상무이사	-	화장품 판매
			(주)오설록	2022.08~	기타비상무이사	-	녹차 재배 및 판매
			농업회사법인(주)오설록농장	2022.08~	감사	-	녹차 재배 및 판매
			(주)코스비전	2022.08~	감사	-	화장품, 세정제, 유무기화합물 제조 및 판매
			(주)퍼시픽테크	2023.07~	감사	-	전기식 미용기구 제조

주1) 상기 현황은 공시서류작성기준일 현재 당사 임원이 겸임·겸직하고 있는 국내 계열회사간 임원 겸직 현황입니다.

2. 타법인출자 현황

- 타법인출자 현황(요약)

(기준일 : 2023년 12월 31일)

(단위 : 백만원)

출자 목적	출자회사수			총 출자금액			
	상장	비상장	계	기초 장부 가액	증가(감소)		기말 장부 가액
					취득 (처분)	평가 손익	
경영참여	1	7	8	1,474,542	500	-	1,475,042
일반투자	-	3	3	34,667	-	-	34,667
단순투자	3	20	23	279,142	14,007	-123,521	169,628
계	4	30	34	1,788,351	14,507	-123,521	1,697,337

※상세 현황은 '상세표-3. 타법인출자 현황(상세)' 참조

X. 대주주 등과의 거래내용

1. 대주주등에 대한 신용공여등

공시서류작성기준일이 속하는 사업연도의 개시일부터 공시서류작성기준일까지 기간동안 대주주를 상대방으로 하거나 대주주를 위하여 신용공여 등을 한 경우는 다음과 같습니다.

대상자 (회사와의 관계)	신용공여등의 종류	신용공여등을 행한 일자 (담보제공일자)	신용공여등의 목적	신용공여등의 금액	제공한 담보의 내용	신용공여등의 조건	주채무의 주요내용	내부통제절차
(주)에워드 (계열회사)	담보제공	2023.08.18	본 담보제공 건은 ㈜에워드 자금 차입에 따른 당사의 정기에금에 대한 질권 담보설정임.	10,526,300,000원	당사의 110억원 정기에금	1. 담보제공기간: 2023.08.18 ~ 2024.08.18 2. 담보제공 없는 상태의 정상금리와 실제 대출 금리의 차이에 해당되는 금원 상당액을 담보수수료로 수취예정.	㈜에워드의 차입내역 - 차입금 : 100억원 - 차입은행: 우리은행 - 차입기간: 2023.08.18 ~ 2024.08.18	이사회 결의 (2023.07.26)
(주)에스브이 (계열회사)	담보제공	2023.08.18	본 담보제공 건은 ㈜에워드 자금 차입에 따른 당사의 정기에금에 대한 질권 담보설정임.	6,000,000,000원	당사의 60억원 정기에금	1. 담보제공기간: 2023.08.18 ~ 2024.08.18 2. 담보제공 없는 상태의 정상금리와 실제 대출 금리의 차이에 해당되는 금원 상당액을 담보수수료로 수취예정.	㈜에스브이의 차입내역 - 차입금 : 50억원 - 차입은행: 우리은행 - 차입기간: 2023.08.18 ~ 2024.08.18	이사회 결의 (2023.07.26)
(주)에워드 (계열회사)	담보제공	2023.05.24	본 담보제공 건은 ㈜에워드 자금 차입에 따른 당사의 정기에금에 대한 질권 담보설정임.	9,600,000,000원	당사의 100억원 정기에금	1. 담보제공기간: 2023.05.24 ~ 2024.05.24 2. 담보제공 없는 상태의 정상금리와 실제 대출 금리의 차이에 해당되는 금원 상당액을 담보수수료로 수취예정.	㈜에워드의 차입내역 - 차입금 : 80억원 - 차입은행: 산업은행 - 차입기간: 2023.05.24 ~ 2024.05.24	이사회 결의 (2023.05.02)
(주)에워드 (계열회사)	담보제공	2022.08.19	본 담보제공 건은 ㈜에워드 자금 차입에 따른 당사의 정기에금에 대한 질권 담보설정임.	10,526,300,000원	당사의 110억원 정기에금	1. 담보제공기간: 2022.08.19 ~ 2023.08.19 2. 담보제공 없는 상태의 정상금리와 실제 대출 금리의 차이에 해당되는 금원 상당액을 담보수수료로 수취예정.	㈜에워드의 차입내역 - 차입금 : 100억원 - 차입은행: 우리은행 - 차입기간: 2022.08.19 ~ 2023.08.19	이사회 결의 (2022.07.28)
(주)에워드 (계열회사)	담보제공	2022.08.19	본 담보제공 건은 ㈜에워드 자금 차입에 따른 당사의 정기에금에 대한 질권 담보설정임.	7,368,400,000원	당사의 80억원 정기에금	1. 담보제공기간: 2022.08.19 ~ 2023.08.19 2. 담보제공 없는 상태의 정상금리와 실제 대출 금리의 차이에 해당되는 금원 상당액을 담보수수료로 수취예정.	㈜에워드의 차입내역 - 차입금 : 70억원 - 차입은행: 우리은행 - 차입기간: 2022.08.19 ~ 2023.08.19	이사회 결의 (2022.07.28)
(주)에스브이 (계열회사)	담보제공	2022.08.19	본 담보제공 건은 ㈜에스브이 자금 차입에 따른 당사의 정기에금에 대한 질권 담보설정임.	12,000,000,000원	당사의 120억원 정기에금	1. 담보제공기간: 2022.08.19 ~ 2023.08.19 2. 담보제공 없는 상태의 정상금리와 실제 대출 금리의 차이에 해당되는 금원 상당액을 담보수수료로 수취예정.	㈜에스브이의 차입내역 - 차입금 : 100억원 - 차입은행: 산업은행 - 차입기간: 2022.08.19 ~ 2023.08.19	이사회 결의 (2022.07.28)
(주)에스브이 (계열회사)	담보제공	2022.08.20	본 담보제공 건은 ㈜에스브이 자금 차입에 따른 당사의 정기에금에 대한 질권 담보설정임.	3,600,000,000원	당사의 40억원 정기에금	1. 담보제공기간: 2022.08.20 ~ 2023.08.20 2. 담보제공 없는 상태의 정상금리와 실제 대출 금리의 차이에 해당되는 금원 상당액을 담보수수료로 수취예정.	㈜에스브이의 차입내역 - 차입금 : 30억원 - 차입은행: BNP PARIBAS - 차입기간: 2022.08.20 ~ 2023.08.20	이사회 결의 (2022.07.28)

주1) 상기 신용공여등의 금액은 각 이사회에서 결의한 금액 기준이며, 대상자별 최근의 잔액(상기 표에 기재된 최근의 이사회에서 결의된 담보제공일자 기준)은 아래와 같습니다.

- (주)에뛰드: 20,126백만원
- (주)에스쁘아: 6,000백만원

주2) 상기 신용공여등은 상법 제542조의9(주요주주등 이해관계자와의 거래) 제2항과 상법 시행령 제35조(주요주주 등 이해관계자와의 거래) 제3항에 따라 계열회사에 대하여 담보를 제공하였습니다.

주3) 회사가 해외법인 등에 제공하는 지급보증 내역은 동 보고서의 "XI. 그 밖에 투자자 보호를 위하여 필요한 사항" 의 2. 우발채무 등을 참고하시기 바랍니다.

2. 대주주와의 자산양수도 등

기업공시서식 작성기준에 따라 공시서류작성기준일이 속하는 사업연도의 개시일부터 공시서류작성기준일까지 기간동안 대주주를 상대방으로 하거나 대주주를 위하여 자산양수도 등을 한 경우는 없습니다.

3. 대주주와의 영업거래 등

공시서류작성기준일이 속하는 사업연도의 개시일부터 공시서류작성기준일까지 기간동안 대주주와의 영업거래는 다음과 같습니다.

거래상대방 (회사와의 관계)	거래종류/거래내용	거래기간	거래금액 (단위 : 백만원)	비율(%)
(주)아모레퍼시픽 (계열회사)	-매출거래: 경영자문 서비스, 상표권사용료 수익 등 -매입거래: 경영지원 서비스, 부동산임차료, 제품/상품 등	2023.01.01 ~ 2023.12.31	14,083	33.0%

※ 상기 사항은 대주주와 행한 물품 또는 서비스 거래금액이 별도 재무제표 기준 최근사업연도 영업수익(매출액)의 5/100 이상에 해당하는 사항이며, 상기 비율은 별도 재무제표기준 2023년말 영업수익 대비 비율임

4. 대주주에 대한 주식기준보상 거래

당사는 이사회에서 승인한 임원규정에 따라 부여된 주식기준보상을 이사회에서 결의하여 자기주식으로 지급하였습니다. 공시서류작성기준일이 속하는 사업연도의 개시일부터 공시서류작성기준일까지 기간동안 대주주에 대한 주식기준 보상거래는 다음과 같습니다.

거래 상대방	관계	부여일/ 지급일 (취소일)	명칭	신규부여수량	누적부여수량	당기주식 지급수량	누적변동수량		기말 미지급수량	가득조건 (지급조건)	지급시기	부여 근거 및 절차
							지급	취소				
서경배	등기임원	'22.3.30/ '23.2.24 (23.7.1)	RSU (장기 인센티브)	-	4,057	676 주1)	1,354	1,351 주2)	-	성과기간 총 2년 이상 재직	성과기간 종료 후 이어지는 3개년	이사회에서 결의한 임원 규정 및 장기 인센티브 지급 규정에 따라 당사자와 사전 약정하며, 규정과 약정에 따라 부여수량 확정

서경배	등기임원	'23.7.1/ -	RSU (경영자 주식보상)	10,171	10,171	-	-	5,000 주3)	5,171	성과기간 종료 후 지급 시점 재직	성과기간 종료 후 이 어지는 3개년	이사회에서 결의한 임원 규정에 따라 부여 주식 수를 산정하며, 부여 주수 에 대해 당사자와 약정
이상목 주6)	등기임원	'23.7.1	RSU (경영자 주식보상)	4,214	4,214	-	-	-	4,214	성과기간 종료 후 지급 시점 재직	성과기간 종료 후 이 어지는 3개년	이사회에서 결의한 임원 규정에 따라 부여 주식 수를 산정하며, 부여 주수 에 대해 당사자와 약정
김승환	특수관계인 (계열회사 임원)	'22.3.30/ '23.2.24	RSU (장기 인센티브)	-	2,745	-	687 주4)	-	685	성과기간 중 2년 이 상 재직	성과기간 종료 후 이 어지는 3개년	이사회에서 결의한 임원 규정 및 장기 인센티브 지급 규정에 따라 당사자와 사전 약정하며, 규정과 약정에 따라 부여수량 확정
김승환	특수관계인 (계열회사 임원)	'23.7.1	RSU (경영자 주식보상)	3,512	3,512	-	-	-	3,512	성과기간 종료 후 지급 시점 재직	성과기간 종료 후 이 어지는 3개년	이사회에서 결의한 임원 규정에 따라 부여 주식 수를 산정하며, 부여 주수 에 대해 당사자와 약정
서혁제	특수관계인 (계열회사 임원)	'22.7.1/ '23.7.1	RSU (경영자 주식보상)	1,313	1,825	-	-	-	1,825	성과기간 종료 후 지급 시점 재직	성과기간 종료 후 이 어지는 3개년	이사회에서 결의한 임원 규정에 따라 부여 주식 수를 산정하며, 부여 주수 에 대해 당사자와 약정
안재성	특수관계인 (계열회사 임원)	'23.7.1	RSU (경영자 주식보상)	1,135	1,135	-	-	-	1,135	성과기간 종료 후 지급 시점 재직	성과기간 종료 후 이 어지는 3개년	이사회에서 결의한 임원 규정에 따라 부여 주식 수를 산정하며, 부여 주수 에 대해 당사자와 약정
안재성	특수관계인 (계열회사 임원)	'23.7.1	RSU (특별 성과급)	1,000	1,000	-	-	-	1,000	성과기간 종료 후 지급 시점 재직	성과기간 종료 후 이 어지는 3개년	이사회에서 결의한 임원 규정에 따라 부여 주식 수를 산정하며, 부여 주수 에 대해 당사자와 약정
이수연	특수관계인 (계열회사 임원)	'22.7.1/ '23.7.1	RSU (경영자 주식보상)	1,887	2,409	-	-	-	2,409	성과기간 종료 후 지급 시점 재직	성과기간 종료 후 이 어지는 3개년	이사회에서 결의한 임원 규정에 따라 부여 주식 수를 산정하며, 부여 주수 에 대해 당사자와 약정
이수연	특수관계인 (계열회사 임원)	'23.7.1/ '23.8.25	스톡옵션 (특별 성과급)	3,562	3,562	1,781 주5)	1,781	-	-	-	'23.08.25	이사회에서 결의한 임원 규정에 따라 특별성과급으로 자기주식을 부여함
이진표	특수관계인 (계열회사 임원)	'23.7.1	RSU (경영자 주식보상)	1,232	1,232	-	-	-	1,232	성과기간 종료 후 지급 시점 재직	성과기간 종료 후 이 어지는 3개년	이사회에서 결의한 임원 규정에 따라 부여 주식 수를 산정하며, 부여 주수 에 대해 당사자와 약정
이진표	특수관계인 (계열회사 임원)	'23.7.1	RSU (특별 성과급)	1,000	1,000	-	-	-	1,000	성과기간 종료 후 지급 시점 재직	성과기간 종료 후 이 어지는 3개년	이사회에서 결의한 임원 규정에 따라 부여 주식 수를 산정하며, 부여 주수 에 대해 당사자와 약정
이진호	특수관계인 (계열회사 임원)	'22.7.1/ '23.7.1	RSU (경영자 주식보상)	2,175	3,060	-	-	-	3,060	성과기간 종료 후 지급 시점 재직	성과기간 종료 후 이 어지는 3개년	이사회에서 결의한 임원 규정에 따라 부여 주식 수를 산정하며, 부여 주수 에 대해 당사자와 약정
이해진	특수관계인 (계열회사 임원)	'23.7.1	RSU (경영자 주식보상)	1,466	1,466	-	-	-	1,466	성과기간 종료 후 지급 시점 재직	성과기간 종료 후 이 어지는 3개년	이사회에서 결의한 임원 규정에 따라 부여 주식 수를 산정하며, 부여 주수 에 대해 당사자와 약정
최민정	특수관계인 (계열회사 임원)	'23.7.1	RSU (경영자 주식보상)	1,497	1,497	-	-	-	1,497	성과기간 종료 후 지급 시점 재직	성과기간 종료 후 이 어지는 3개년	이사회에서 결의한 임원 규정에 따라 부여 주식 수를 산정하며, 부여 주수 에 대해 당사자와 약정
최민정	특수관계인 (계열회사 임원)	'23.7.1	RSU (특별 성과급)	1,000	1,000	-	-	-	1,000	성과기간 종료 후 지급 시점 재직	성과기간 종료 후 이 어지는 3개년	이사회에서 결의한 임원 규정에 따라 부여 주식 수를 산정하며, 부여 주수 에 대해 당사자와 약정

주1) 위 당기 주식 지급 수량 중 676주는 주식, 675주에 해당하는 금액 27,709,000원(주식지급일 주
가 41,050원)을 지급하였음

- 주2) 당기 지급 후 잔여부여수량 1,351주는 본인 의사에 따라 부여를 취소함
- 주3) 경영자주식보상의 취소수량은 본인 의사에 따라 부여 주식 수 중 5,000주 부여를 취소함
- 주4) 장기인센티브 당기주식지급수량은 그에 해당하는 금액 28,203,000원(주식지급일 주가 41,050원)을 지급함
- 주5) 당기지급수량 외 나머지 1,781주에 대해서는 57,437,250원 현금 지급함
- 주6) 등기임원(대표이사) 이상목은 (주)아모레퍼시픽 재직 시 부여된 장기인센티브를 지급 시점 소속 회사인 (주)아모레퍼시픽그룹에서 지급했으며, 2023년 2월 지급 금액은 (주)아모레퍼시픽 보통주 340주에 해당하는 49,232,000원임
- 주7) 상기 당기주식지급수량 및 누적변동수량 '지급'은 대주주별 주식지급된 수량 기준입니다. 상기 누적변동수량 '취소'는 당사의 주식기준보상에 따라 주식 및 현금 지급 분 포함된 수량 기준임
- 주8) 상기 기말 미지급 수량은 대주주별 누적부여수량에서 누적변동수량을 차감(당사의 주식기준보상에 따라 주식 및 현금 지급 분 포함)한 수량임

5. 대주주 이외의 이해관계자와의 거래

: 해당사항 없음

XI. 그 밖에 투자자 보호를 위하여 필요한 사항

1. 공시내용 진행 및 변경사항

: 해당사항 없음

2. 우발부채 등에 관한 사항

가. 중요한 소송사건

: 해당사항 없음

나. 견질 또는 담보용 어음·수표 현황

: 해당사항 없음

다. 채무보증 현황

공시서류작성기준일 현재 채무보증 건수는 총 21건, 채무보증 금액은 363,896백만원이며, 공시서류작성기준일이 속하는 사업연도의 초일 기준 대비 채무보증 금액은 1,363백만원 감소하였습니다. 당기말 기준 채무보증 현황은 아래와 같습니다.

(단위 : 백만원)

채무보증한 회사	채무보증 받은 자	채권자	채무금액	채무보증금액	채무보증 개시일	채무보증 원료일
(주)아모레퍼시픽그룹	(주)아모레퍼시픽그룹 우리사주조합	한국증권금융주식회사	18,817	18,817	2023.12.05	2024.12.05
(주)아모레퍼시픽	Amorepacific Global Operations Limited	CITI N.A HONG KONG	42,916	59,422	2023.07.20	2024.07.20
	AMOREPACIFIC Trading Co.,Ltd.	JPMORGAN CHASE BANK (CHINA) COMPANY LIMITED, SHANGHAI BRANCH	23,768	25,318	2023.06.27	2024.06.27
	AMOREPACIFIC Trading Co.,Ltd.	Citibank (China) Co., Ltd	14,409	32,551	2023.06.27	2024.06.27
	AMOREPACIFIC Trading Co.,Ltd.	DBS Bank (China) Limited	8,888	25,788	2023.06.27	2024.06.27
	Amorepacific Japan Co. Ltd	Bank of Tokyo-Mitsubishi UFJ, Ltd. Azabu Branch	17,341	18,253	2023.02.21	2024.02.20
	Amorepacific Australia PTY Ltd	Citibank N.A. Sydney Branch	7,481	8,977	2023.04.27	2024.04.27
	Amorepacific Australia PTY Ltd	JPMORGAN CHASE BANK	4,400	5,280	2023.07.31	2024.07.31
	Amorepacific US Inc.	DBS BANK LTD	58,668	64,470	2023.12.27	2024.12.27
	Amorepacific US Inc.	Citibank N.A.	0	30,946	2023.12.31	2024.12.31
	Amorepacific Canada Inc.	Citibank N.A. Canadian Branch	2,924	5,965	2023.05.20	2024.05.20
	Tata's Natural Alchemy, LLC.	JPMORGAN CHASE BANK	9,026	9,026	2023.07.31	2024.07.31
	Innisfree Cosmetics India Private Limited	Citibank India	698	837	2023.12.14	2024.12.14
	PT. LANEIGE INDONESIA PACIFIC	Citibank N.A. Indonesia	1,934	6,189	2023.12.14	2024.12.14
	AMOREPACIFIC PHILIPPINES, INC.	Citibank N.A. Philippine Branch	1,281	2,505	2023.12.14	2024.12.14
	AMOREPACIFICEUROPE S.A.S.	Citibank Europe PLC	9,986	14,551	2023.04.19	2024.04.19
	AMOREPACIFICEUROPE S.A.S.	Citibank Europe PLC	0	5,136	2023.12.18	2024.04.19
	AMOREPACIFICEUROPE S.A.S.	KEB Hana Bank Paris Branch	7,563	10,271	2023.12.31	2024.07.19
	AMOREPACIFICEUROPE S.A.S.	KEB Hana Bank Paris Branch	7,133	8,560	2023.12.31	2024.07.30
	ANNICK GOUTAL	Citibank Europe PLC	7,133	8,560	2023.12.31	2024.04.22
	Amorepacific Global Operations Limited	Amorepacific Hong Kong Co., Ltd	Hang Seng Bank	-	2,476	2023.04.30

총 계	244,364	363,896	-	-
-----	---------	---------	---	---

라. 채무인수약정 현황

: 해당사항 없음

마. 그 밖의 우발채무

(1) 보고기간말 현재 연결회사가 금융기관과 체결한 중요한 약정사항은 다음과 같습니다.

(원화단위 : 백만원, 외화단위 : 천)

회사명	금융기관명	약정 종류	당기말		전기말	
			한도액	실행액	한도액	실행액
㈜아모레퍼시픽	우리은행	전자방식 외상매출채권담보대출	2,000	23	2,000	41
		L/C 거래	USD 1,500	-	USD 2,000	USD 15
		소비자 피해보상 지급보증	5,000	-	-	-
㈜에워드	KDB산업은행	운영자금대출	8,000	3,000	15,000	15,000
	우리은행	운영자금대출	10,000	-	15,000	-
㈜에스앤아	BNP Paribas S.A.	기업운전일반대출	-	-	2,000	2,000
	BNP Paribas S.A.	기업운전일반대출	-	-	3,000	500
	KDB산업은행	운영자금대출	5,000	-	10,000	-
농업회사법인 ㈜오설록농장	KDB산업은행	일반자금대출	15,000	15,000	-	-
	KDB산업은행	시설자금대출	15,000	15,000	-	-
㈜코스비전	KDB산업은행	시설자금대출	10,000	10,000	16,000	16,000
	BNP Paribas S.A.	기업운전일반대출	10,000	8,000	10,000	8,000
㈜코어테크놀로지	우리은행	당좌차월	300	-	400	-
Amorepacific Global Operations Limited.	CITI N.A HONG KONG	단기차입금	HKD 300,000	HKD 260,000	HKD 313,000	HKD 313,000
AMOREPACIFIC Hong Kong Co., Limited	Hang Seng Bank	당좌차월 등	HKD 10,000	-	HKD 10,000	-
	Bank of East Asia	당좌차월 등	-	-	HKD 10,000	-
AMOREPACIFIC Japan CO., LTD.	Bank of Tokyo-Mitsubishi UFJ, Ltd. Azabu Branch	단기차입금	JPY 2,000,000	JPY 1,900,000	JPY 2,000,000	JPY 1,800,000
Amorepacific Trading Co., Ltd	JPMORGAN CHASE BANK (CHINA) COMPANY LIMITED, SHANGHAI BRANCH	당좌차월	CNY 140,000	CNY 131,429	CNY 140,000	CNY 73,592
	Citibank (China) Co., Ltd	단기한도대출약정	CNY 150,000	CNY 79,678	CNY 150,000	CNY 47,015
	DBS Bank (China) Limited	단기회전대출약정	USD 20,000	CNY 49,151	USD 20,000	-
AMOREPACIFIC EUROPE S.A.S	Citibank Europe PLC	단기차입금	EUR 11,500	EUR 7,000	EUR 8,500	EUR 7,000
	KEB Hana Bank Paris Branch	당좌차월	EUR 6,000	EUR 5,301	-	-
	KEB Hana Bank Paris Branch	단기차입금	EUR 10,000	EUR 10,000	-	-
Annick Goutal S.A.S	Citibank Europe PLC	단기차입금	-	-	EUR 3,000	EUR 3,000
	KEB Hana Bank Paris Branch	당좌차월	-	-	EUR 6,000	EUR 5,891
	KEB Hana Bank Paris Branch	단기차입금	-	-	EUR 10,000	EUR 10,000
Amorepacific Australia PTY Ltd	Citibank N.A. Sydney Branch	단기차입금	AUD 8,500	AUD 8,500	AUD 8,500	AUD 7,700
	JPMORGAN CHASE BANK	단기차입금	AUD 5,000	AUD 5,000	-	-
AMOREPACIFIC US, INC.	Citibank N.A.	단기차입금	USD 20,000	-	USD 20,000	-
	DBS BANK LTD	단기차입금	USD 50,000	USD 45,500	USD 50,000	USD 45,500
AMOREPACIFIC CANADA INC.	Citibank N.A. Canadian Branch	단기차입금	CAD 5,100	CAD 3,000	CAD 5,100	CAD 3,000
Innisfree Cosmetics India Private Limited	Citibank India	단기차입금	INR 45,000	INR 45,000	INR 45,000	INR 45,000
PT. LANEIGE INDONESIA PACIFIC	Citibank N.A. Indonesia	단기차입금	USD 4,000	USD 1,500	USD 4,000	USD 4,000
AMOREPACIFIC PHILIPPINES, INC.	Citibank N.A. Philippine Branch	단기차입금	PHP 90,000	PHD 55,230	PHP 90,000	PHP 72,000

AMOREPACIFIC MALAYSIA SDN. BHD.	Citibank Berhad(Citibank Malaysia)	단기차입금	-	-	USD 1,800	-
AMOREPACIFIC Russia LLC.	Citibank Russia	법인카드 한도보증	-	-	RUB 7,200	-
Tata's Natural Alchemy, LLC.	JPMORGAN CHASE BANK	단기차입금	USD 7,000	USD 7,000	-	-

(2) 보고기간말 현재 연결회사가 지급보증을 제공받은 내역은 다음과 같습니다.

(단위: 백만원)

회사명	보증기관	내용	당분기말	전기말
㈜아모레퍼시픽	서울보증보험	이행지급보증 등	31,327	30,809
㈜이니스프리	서울보증보험	이행지급보증 등	93	87
㈜에뛰드	서울보증보험	이행지급보증 등	202	30
㈜아모스프로페셔널	서울보증보험	이행지급보증 등	222	5
㈜에스쁘아	서울보증보험	이행지급보증 등	15	25
㈜오설록	서울보증보험	이행지급보증 등	88	60
농업회사법인 (주)오설록농장	서울보증보험	이행지급보증 등	1,906	1,906

(3) 보고기간말 현재 지배회사가 제공한 지급보증 내역은 다음과 같습니다.

(단위: 백만원)

제공받는 자	지급 보증액	지급 보증처	보증기간
㈜아모레퍼시픽그룹 우리사주조합	19,905	한국증권금융주식회사	2022.12.05 ~ 2023.12.05

(4) 사용제한 금융상품

보고기간말 현재 사용이 제한된 금융상품의 내역은 다음과 같습니다.

(원화단위 : 백만원 외화단위:천)

구분	당분기말	전기말	내용
유동성 금융기관예치금	70,043	131,690	종속기업 차입금 등에 대한 담보 제공
유동성 금융기관예치금	27,400	24,400	동반성장 협약
유동성 금융기관예치금	NTD 6,265	NTD 6,240	수입관세 보증
비유동성 금융기관예치금	6	28	당좌개설보증금
비유동성 금융기관예치금	500	500	질권 제공
비유동성 금융기관예치금	RMB 20,000	RMB 20,000	중국 내 방문판매사업 허가
비유동성 금융기관예치금	-	HKD 5,055	당좌차월 약정 및 임대 매장의 은행 지급보증
비유동성 금융기관예치금	USD 194	USD 194	당좌차월 약정 및 임대 매장의 은행 지급보증
비유동성 금융기관예치금	USD 655	USD 655	미국 매장 및 사무실에 대한 보증금

(5) 계류 중인 소송 사건

연결회사는 정상적인 영업과정에서 발생한 다수의 소송사건이 진행 중이며, 연결회사가 피소된 사건도 있고 연결회사가 제소한 사건도 있습니다. 각 소송사건의 결과는 현재 예측할 수 없고, 자원의 유출금액 및 시기는 불확실함에 따라 당기말 현재 연결회사의 재무제표에 소송의 결과가 반영되어 있지 않습니다. 연결회사의 경영진은 이러한 소송의 결과가 연결회사의

재무상태에 중요한 영향을 미치지 않을 것으로 판단하고 있습니다.

(6) 주요 약정

1) 보고기간말 현재 용산 신사옥과 관련하여 외부 거래처와 2028년 3월까지 장기 임대차 계약을 체결하였습니다.

2) 조건부대가 약정

연결회사는 2018년 중 Elastagen Pty Ltd. 보유지분을 매각하면서 인수자 Allergan Australia Pty Ltd.와 Elastagen 제품 출시에 따른 조건부대가가 포함된 매각 계약을 체결하였습니다(조건부 대가 : 미국출시 USD 7,080천, 유럽출시 USD 3,540천, 기타국가 출시 USD 1,062천). 인수자는 동 조건의 완성 여부에 대한 의사결정 과정을 통제하고 있으며, 매각자인 연결회사가 조건의 완성을 강제하거나 영향력을 행사하기 어렵습니다. 당분기말 현재 연결회사는 동 조건부 대가에 대한 공정가치를 합리적으로 예측할 수 없으며, 실제 조건이 완성되는 시점에 추가 대가를 인식할 예정입니다.

3) 출자약정

연결회사는 Fernbrook 투자조합, True Beauty Ventures II, 아이비케이씨-마이더스 밸류 크리에이션 신기술사업 투자조합과 출자약정을 맺고 있으며, 각각 USD 5.04백만, USD 3백만, 80억원에 대한 출자의무가 있습니다. 당분기말 현재 연결회사가 출자한 금액은 각각 USD 4.53백만, USD 0.1백만, 7.6억원 입니다.

(7) 종속회사 주식 매각

1) 연결회사는 전기 중 (주)오타종패키징퍼시픽 지분 60%를 Lagora Sarl에 매각하였으며, 40%는 관계기업투자주식으로 재분류하였습니다.

2) 연결회사는 2021년에 (주)베르상스퍼시픽 지분 60%를 Verescence Luxembourg Perfumery Holdings SaRL (이하 'Verescence')에게 매각하였으며, 40%는 관계기업투자주식으로 재분류하였습니다.

연결회사와 Verescence는 주주간 계약을 체결하였으며, 해당 계약의 주요 내용은 다음과 같습니다.

- 양사는 10년간 지분매각제한, 경쟁업체 지분양도를 금지함.
- Verescence 사는 우선매수청구권(Right of First Refusal)을 보유함.
- (주)아모레퍼시픽그룹은 동반매도청구권 (Tag-Along Right)을 보유함.
- Verescence사는 일정한 경우 공동매도청구권(Drag-Along Right)을 보유함.

(8) 타법인 주식 인수

주요 자회사인 (주)아모레퍼시픽(이하, 매수인)은 2021년 중 주식회사 코스알엑스(이하, "피투자회사")의 주식 192,000주를 기존주주로부터 매수하여 이를 재무상태표상 관계기업 투자주식으로 분류하고 있으며, 당기말 현재 연결회사의 보유 지분율은 39.4% 입니다(주석 9 참조). 한편 해당 매수와 동시에 체결된 주주간 계약 등에 따라, 매도인이 보유하고 있는 잔여지분 전부에 대하여 계약체결일로부터 2023년 10월 31일이 되는 날까지의 기간 중에 특정 행사가격(양 당사자가 합의한 피투자회사의 2022년, 2023년 및 2024년 영업성과에 기초하여 산정)으로 매수를 청구할 수 있는 권리(이하, "콜옵션")가 연결회사에게 부여되었습니다.

2023년 10월 30일자로 연결회사는 해당 콜옵션을 행사하여, 동 일자로 대상 잔여지분 288,000주를 2차례에 걸쳐 총 755,108백만원에 매수하는 주식매매계약(이하, "주식매매계약")을 체결하였습니다. 주식매매계약에 따른 1차 매수 분 240,000주 및 2차 매수 분 48,000주에 대한 매매대상 주식 이전 및 매매대금 지급일은 각각 2024년 4월 30일 및 2025년 4월 30일이며, 피투자회사가 주식기준보상으로 발행하는 주식 및 피투자회사의 2022년, 2023년 및 2024년 영업성과에 따라 매매대금은 변동될 수 있습니다.

당기말 현재 연결회사는 피투자회사의 의결권의 과반수 미만을 보유하고 있으나, 2023년 10월 30일자로 체결된 본 건 주식매매계약이 선도계약으로서 K-IFRS 제1110호 '연결재무제표'에 따른 잠재적 의결권 형태의 권리에 해당하는지, 그리고 그 권리가 실질적인지 여부에 대한 판단과 함께 다음을 포함한 모든 사실과 상황을 고려하여 연결회사가 (주)코스알엑스에 대한 힘을 갖고 있는지를 평가하였습니다.

- 투자자와 다른 의결권 보유자간의 계약상 약정
- 그 밖의 계약상 약정에서 발생하는 권리
- 회사의 의결권 및 잠재적 의결권

그 결과, 당기말 현재 연결회사는 (주)코스알엑스에 대한 힘을 갖고 있지 않다고 판단하였으며, 해당 선도계약의 당기말 현재 공정가치 121,458백만원을 파생상품자산으로서 재무상태표상 당기손익-공정가치측정 금융자산으로 인식하였습니다.

한편, 본 건 주식매매계약에 따라 2024년 4월 30일자로 1차 매수 분의 주식 이전 및 매매대금 지급을 완료하는 경우, 회사는 (주)코스알엑스에 대한 지배력을 획득하게 되며 동 시점부터 종속기업투자주식으로 분류할 예정입니다.

3. 제재 등과 관련된 사항

가. 제재현황

(1) 수사·사법기관의 제재현황

사업부문	일자	제재기관	처벌 또는 조치 대상자	처벌 또는 조치 내용 (금전적 제재금액)	사유 및 근거법령	처벌 또는 조치에 대한 회사의 이행현황	제발방지를 위한 회사의 대책
기타사업부문	2023.07.26	제주지방경찰청	卍오성복농장 직원 (퇴직, 근속연수 5년 이상)	- 벌금 700,000원 - 벌금 700,000원	- 사유 : 대기환경보전법위반 - 근거법령: 대기환경보전법 제 90조 제4의3호, 제39조 1항 등	벌금 납부완료	卍오성복농장은 업무프로세스 개선을 통해 제발방지를 위하여 노력하고 있습니다.

(2) 행정기관의 제재현황

1) 금융감독당국의 제재현황

사업부문	일자	제재기관	처벌 또는 조치대상자	처벌 또는 조치내용 (금전적 제재금액)	사유 및 근거법령	처벌 또는 조치에 대한 회사의 이행현황	재발방지를 위한 회사의 대책
화장품사업부문	2022.12.16	금융감독원	㈜아모레퍼시픽	- 과태료 2,800,000원	- 사유 : 외국환거래법 상 변경보고 의무 위반 - 근거법령 : 외국환거래법 제20조 제1항 및 외국환거래규정 제9-5조 제2항	과태료 납부완료	업무프로세스 개선을 통해 재발방지 노력하고 있습니다

2) 공정거래위원회의 제재현황

사업부문	일자	제재기관	처벌 또는 조치대상자	처벌 또는 조치내용 (금전적 제재금액)	사유 및 근거법령	처벌 또는 조치에 대한 회사의 이행현황	재발방지를 위한 회사의 대책
화장품사업부문	2022.11.07	공정거래위원회	㈜아모레퍼시픽	- 과태료 6,000,000원	- 사유 : 일부 대리점의 계약서 지연 교부 - 근거법령 : 대리점거래의 공정화에 관한 법률 제 5조 제1항	과태료 납부완료	㈜아모레퍼시픽은 계약 체결에 관한 사항에 대하여 임직원 교육 및 업무프로세스를 개선을 통하여 위반사항이 재발하지 않도록 노력하고 있습니다.

3) 과세당국(국세청, 관세청 등)의 제재현황

: 해당사항 없음

4) 기타 행정·공공기관의 제재현황

사업부문	일자	조치기관	처벌 또는 조치대상자	처벌 또는 조치내용	사유 및 근거법령	처벌 또는 조치에 대한 회사의 이행현황	재발방지를 위한 회사의 대책
화장품사업부 문	2021.01.17	서울중구청	(주)이니스프리	- 법률 위반 광고물 이행강제금 고지 - 과태료 4,380,000원	- 사유 : 광고물의 허가 또는 신고 위반 - 근거법령 : 옥외광고물 등의 관리와 옥외광고산업 진흥에 관한 법률 제 3조	이행강제금 납부 완료	(주)이니스프리는 위반사항에 대한 강제금을 납부하고, 자진정비를 검토 중입니다.
화장품사업부 문	2021.03.24	방송통신위원 회 방송통신 사무소	(주)에스브이	- 과태료 3,000,000원	- 사유 : 영리목적의 광고성 정보 전송 제한 법률 위반 - 근거법령 : 정보통신망 이용촉진 및 정보보호 등에 관한 법률 제50조 제2항, 제76조, 시행령 제74조 및 별표9	과태료 납부완료	(주)에스브이는 관련 임직원 교육 및 개선시스템을 잘 운용하여 재발 방지를 위하여 노력하고 있습니다.
화장품사업부 문	2021.04.09	대전지방 고용노동청	(주)코스비전	- 과태료 560,000원	- 사유 : 공정안전보고서 이행상태 점검 결과 위반사항 - 근거법령 : 산업안전보건법 제49의2	과태료 납부완료	(주)코스비전은 업무 프로세스 개선을 통하여 재발방지를 위하여 노력하고 있습니다.
화장품사업부 문	2021.05.21	수원지방법원 성남지원	(주)코스비전	- 과태료 60,000원	- 사유 : 등기해태(대표이사 주소변경에 따른 등기신청 해태(5개월 27일)) - 근거법령 : 상법 제635조 제1항 제1호	과태료 납부완료	(주)코스비전은 대표이사 주소지 변경 따른 등기신청 의무사항 교육 및 업무 프로세스 개선을 통하여 재발 방지를 위하여 노력하고 있습니다.
기타사업부문	2021.06.24	천안시청	(주)퍼시픽패키지	- 이행강제금 547,000원	- 사유 : 가설건축물 연장사용 미신고에 의한 건축신고 위반 - 근거법령 : 제14조(건축신고), 제79조(위반건축물 등에 대한 조치 등), 제80조(이행강제금), 제111조(벌칙), 제112조(양벌규정)	금월 이행강제금 납부 완료 후 가건축물 신고 진행	가설건축물 존치기간 사전 알람지정을 통한 연장신고 누락 방지

화장품사업부 문	2021.07.2 3	서울 중구청	(주)이니스프리	- 법률 위반 광고물 이행강제금 고지 - 과태료 4,380,000원	- 사유: 광고물의 허가 또는 신고 위반 - 근거법령: 옥외광고물 등의 관리와 옥외광고산업 진흥에 관한 법률 제3조	이행강제금 납부 완료	(주)이니스프리는 위반사항에 대해 강제금을 납부하고 자진정비를 검토중입니다.
화장품사업부 문	2021.08.1 3	서울지방 식품의약품 안전청	(주)이니스프리	- 해당품목 광고업무정지 3개 월 (2021.08.13 ~ 2021.11.12)	- 사유: 의약품 오인성 광고 - 근거법령: 화장품법 제13조 및 제 24조	처분사항 이행중	(주)이니스프리는 관련 임직원의 교육 및 업무프로세스 개선을 통하여 재발 방지를 위해 노력하고 있습니다.
기타사업부문	2021.09.1 3	충북지방 고용노동청 평택지청	(주)위드림	- 과태료 156,000원	- 사유: 고용보험 피보험자격신고 지 연에 따른 과태료 부과 - 근거법령: 고용보험법 제15조	과태료 납부완료	(주)위드림은 관련 직원 교육을 통하여 위반사항 재발방 지를 위하여 노력하고 있습니다.
화장품사업부 문	2021.11.0 1	충북지방 고용노동청 평택지청	(주)아모레퍼시픽	- 시정지시	- 사유: 근로감독 결과에 따른 노동관 계법 위반(직장내 성희롱 관련 교육 미 이수) - 근거법령: 남녀고용평등과 일·가정 양립 지원에 관한 법률 제13조	시정지시 사항 이행 완료	(주)아모레퍼시픽은 임직원 교육 및 업무 프로세스 개선 을 통하여 노동관계법 준수를 위하여 노력하고 있습니 다.
화장품 사업부 문	2022.04.2 2	음인시	(주)아모레퍼시픽	- 과태료: 2,000,000원	- 사유: 대표자 변경허가 신청 지연 - 근거법령: 고압가스 안전관리법 제 4조 제1항	과태료 납부 완료	(주)아모레퍼시픽은 업무프로세스 개선을 통해 재발방 지 노력하고 있습니다.
기타사업부문	2022.04.2 5	진천군청	농업법인회사 (주) 오설록농장	- 과태료 480,000원	- 사유: 대기배출시설 변경신고 미이 행(조 - 근거법령: 대기환경보전법 제23조제 3항입시간 변경)	과태료 납부 완료	(주)오설록농장은 업무절차를 개선하고 재발방지를 위 하여 노력하고 있습니다.
기타사업부문	2022.05.0 1	수원지방법원	(주)코어테크놀로지	- 과태료 10,000원	- 사유: 등기해태(대표이사 주소변경 에 따른 등기신청 해태(1개월 1일)) - 근거법령: 상법 제635조 제1항 제 1호	과태료 납부완료	(주)코어테크놀로지는 등기 의무사항 교육 및 업무 프로 세스 개선을 통하여 재발 방지를 위하여 노력하고 있습 니다.
화장품사업부 문	2022.07.0 1	서울지방국세 청	(주)아모레퍼시픽 경영자 (현직, 근속연수 5년 이상)	- 벌금 1,015,367,024원 - 벌금 1,015,367,024원	- 사유: 신고 미이행 - 근거법령: (구)국제조세조정에 관한 법률	벌금 납부완료 벌금 납부완료	업무프로세스 개선을 통해 재발방지 노력하고 있습니다 업무프로세스 개선을 통해 재발방지 노력하고 있습니다
기타사업부문	2022.08.0 5	오산시	(주)코어테크놀로지	- 과태료 32,000원	- 사유: 자동차검사지연 - 근거법령: 자동차 관리법 제43조, 동 법시행령 제20조, 질서위반행위규제법	과태료 납부완료	(주)코어테크놀로지는 관련 업무에 관한 임직원 교육 및 업무 프로세스 개선을 통하여 재발 방지를 위하여 노력 하고 있습니다.
화장품사업부 문	2022.09.0 5	서울지방 고용노동청 서울서부지청	(주)에뛰드	- 시정지시	- 사유: 노사협의회규정 미신고, 2022년도 교통비 지급 누락인원(7명) 지급명령 - 근거법령: 근로차참여 및 협력증진 에 관한 법률 제 18조 제1항, 근로기준 법 제 43조 제 1항	시정지시 사항 이행 완료	(주)에뛰드는 사내 각종 내규 변경 및 개정 법령 사항 적 시 반영하여 규정 최신화 및 총 수당의 누락 및 오지급 방지 위한 모니터링 강화 하여 재발 방지를 위하여 노력 하고 있습니다.
화장품사업부 문	2022.11.2 2	대전지방 고용노동청	(주)코스비전	- 과태료 4,000,000원	- 사유: 산업안전보건위원회 구성절차 미흡 - 근거법령: 산업안전보건법 제24조 제1항	과태료 납부완료	(주)코스비전은 업무 절차를 개선하고, 재발방지를 위하 여 노력하고 있습니다.
화장품사업부 문	2023.05.1 8	성동구청	(주)이니스프리	- 과태료 3,492,000원	-사유: 불법옥외광고물설치 -근거법령: 옥외광고물 등의 관리와 옥외광고산업 진흥에 관한 법률 제20조	과태료 납부완료	(주)이니스프리는 프로세스 개선을 통해서 재발방지를 위하여 노력하고 있습니다.

화장품사업부 문	2023.06.1 4	개인정보보호 위원회	(주)이니스프리	- 과태료 2,880,000원	- 사유: 개인정보보호법 안전조치의무 위반 - 근거법령: 개인정보보호법 제29조, 시행령 제48조의2제1항제2호, 고시 제 4조제9항	처분사항 이행완 료 / 과태료 납부 완료	(주)이니스프리는 관련 임직원의 교육 및 보안성검토 프 로세스 개선을 통하여 재발 방지를 위해 노력하고 있음 니다.
기타사업부문	2023.06.2 8	경인지방식품 의약품안전청	(주)아모레퍼시픽	- 시정명령	- 사유: 건강기능식품 이력추적관리에 필요한 정보사항을 제품 입고 후 2일 이내 정보연계 하여야 하나 1일 이상 17일 미만으로 연계함 - 근거법령: 건강기능식품에 관한 법 률 제22조의2 제2항	시정지시 사항 이 행	업무프로세스 개선을 통해 재발방지 노력하고 있습니다
화장품사업부 문	2023.08.0 7	서울지방고용 노동청 서울서 부지청	㈜ 아모레퍼시픽그 룹	- 시정지시	- 사유: 근로계약서 교부 미서명 (2명), 취업규칙 미신고, 직장내 성희롱 예방 교육 미이수 (2명) - 근거법령: 근로기준법 제 17조 제 2항, 근로기준법 제93조, 남녀고용평등 과 일가정 양립 지원에 관한 법률 제 13조 제 1항	시정지시 사항 이 행 완료	㈜아모레퍼시픽그룹은 근로계약서 양식 최신화, 취업규 칙 신고 및 직장내 성희롱 예방 교육 이수 등 시정 조치 사항을 이행함으로써 재발 방지를 위하여 노력하고 있 습니다.
기타사업부문	2023.09.2 7	오산시 차량등록사업 소	㈜위드림	- 과태료 89,610원	- 근거법령: 자동차손해배상보장법 시 행령 제36조	과태료 납부완료	㈜위드림은 과태료를 납부하고 재발방지를 위하여 노력 하고 있습니다.
기타사업부문	2023.10.0 6	고용노동부 서울서부지청	(주)이니스프리	- 시정지시	- 사유: 일부 직원 근로계약서상 교통 비 미명시/미교부, 임금명세서 상 연차 휴가수당 계산 내역 미명시 - 근거법령: 근로기준법 제17조 제1항 /기간제 및 단시간근로자 보호 등에 관 한 법률 제17조, 근로기준법 제48조 제 2항	시정완료	유관부서 협업 하 프로세스 업데이트 예정.
화장품사업부 문	2023.11.2 0	성동구청	(주)에뛰드	- 과태료 15,588,000원	-사유: 불법옥외광고물설치 -근거법령: 옥외광고물 등의 관리와 옥외광고산업 진흥에 관한 법률 제20조	과태료 납부완료	㈜에뛰드는 광고법을 인지하고 재발방지를 위하여 노력 하고 있습니다.

나. 한국거래소 등으로부터 받은 제재

: 해당사항 없음

다. 단기매매차익의 발생 및 반환에 관한사항

: 해당사항 없음

4. 작성기준일 이후 발생한 주요사항 등 기타사항

가. 작성기준일 이후 발생한 주요사항

(주)아모레퍼시픽은 2021년 (주)코스알렉스의 주식 192,000주(지분을 40.0%(코스알렉스 회사보유 자기주식 제외 기준))를 취득하였으며, 2023년 잔여지분 매수에 대한 콜옵션을 행사하였습니다. 자세한 사항은 당사의 과생 거래는 'Ⅲ.채무에 관한 사항'의 '3.연결채무제표 주석'의 '34.우발채무 및 약정사항'의 '(8)타법인 주식 인수'를 참조해주시기 바랍니다.

나. 합병 등 사후정보

(1) (주)아모레퍼시픽의 (주)에스트라 소규모합병

당사의 종속회사인 (주)아모레퍼시픽은 (주)에스트라와의 소규모합병에 대하여 2021년 6월 21일 이사회에서 아래와 같이 결의하였습니다. 합병기일은 2021년 9월 1일입니다.

1) 합병의 종료일: 2021.09.01

2) 합병의 상대방

합병 후 존속회사	회사명	(주)아모레퍼시픽
	본점소재지	서울특별시 용산구 한강대로 100
	대표이사	서경배, 안세홍
	상장 여부	유가증권시장 주권상장법인
합병 후 소멸회사	회사명	(주)에스트라
	본점소재지	서울특별시 용산구 한강대로 100
	대표이사	임운섭
	상장 여부	주권비상장법인

3) 계약내용

① 합병배경: 사업구조 개편을 통한 경영 효율성 증대 및 시너지 창출을 통한 기업가치 제고

② 법적형태: 소규모 합병

③ 구체적 내용

- 회사의 경영에 미치는 영향

본건 합병 당사회사인 (주)아모레퍼시픽, (주)에스트라는 독점규제 및 공정거래에 관한 법률상 아모레퍼시픽 기업집단 소속의 계열회사입니다.

본건 합병은 (주)에스트라의 주주가 합병신주 배정 기준일 현재 소유한 주식에 대하여 합병 비율에 따라 (주)아모레퍼시픽의 주식을 배정받는 방법으로 진행되었습니다.

합병기일 전 2021년 6월 21일 기준 (주)아모레퍼시픽의 최대주주는 (주)아모레퍼시픽그룹으로, (주)아모레퍼시픽의 지분 37.13%(보통주 기준)를 보유하고 있으며, (주)에스트라의 최대주주는 (주)아모레퍼시픽그룹으로 (주)에스트라 지분 100.00%를 보유하고 있습니다. 본건 합병 이후 합병법인인 (주)아모레퍼시픽의 최대주주는 (주)아모레퍼시픽그룹으로 전체 발행 주식 수의 38.04%(보통주 기준)를 보유하고 있으며, 실질적 경영권 변동은 없습니다. 합병 후 (주)에스트라는 소멸하였으며, (주)아모레퍼시픽은 합병 후에도 존속회사로 계속 남아 (주)에스트라의 모든 지위를 승계하였습니다.

한편, 합병 계약에 따라 본건 합병 이전에 취임한 (주)아모레퍼시픽의 이사 및 감사위원회 위원의 임기는 상법 제360조의13에도 불구하고 종전의 임기를 그대로 적용하며, 본건 합병으로 인하여 새로 선임되는 임원은 없습니다.

- 회사의 재무 및 영업에 미치는 영향

본건 합병을 통해 합병법인은 최근 성장하는 더마 코스메틱 시장에 대비하여 더마 사업 및

건강기능식품사업에 대한 경쟁력을 강화한다는 목표를 하고 있습니다. 또한 더마 브랜드 생산/판매 자회사 흡수합병을 통해 인적·물적 자원을 효율적으로 결합하여 사업구조를 개편 및 경영 효율성을 제고할 것이며 본건 합병이 궁극적으로 회사의 재무에 긍정적인 영향을 줄 것으로 기대하고 있습니다.

- 합병비율

보통주 합병비율

(주)아모레퍼시픽 : (주)에스트라 = 1:0.1962185

우선주 합병비율

(주)아모레퍼시픽 : (주)에스트라 = 1:0.1962185

(주)아모레퍼시픽은 본건 합병에 따른 합병대가로 합병기일 현재 (주)에스트라의 주주가 소유하는 (주)에스트라의 기명식보통주식 1주당 (주)아모레퍼시픽의 보통주식 0.1962185주의 비율로 (주)아모레퍼시픽의 자기주식을 413,814주 교부하고, (주)에스트라의 주주가 소유하는 (주)에스트라의 기명식우선주식 1주당 (주)아모레퍼시픽의 기명식 우선주식 0.1962185주(합병비율)를 배정하되, (주)아모레퍼시픽의 기명식 우선주식 0.1962185주에 같음하여 금 19,634원을 지급하였으며 본건 합병기일 현재 (주)에스트라의 우선주 주주에게 총 4,319,480,000원을 지급하였습니다.

- 주요일정

구 분		합병회사 주식회사 아모레퍼시픽	피합병회사 주식회사 에스트라
합병 이사회 결의일		2021.06.21.	2021.06.21.
합병반대 의사표시를 할 주주 확정을 위한 기준일 설정 공고		2021.06.21.	-
주요사항보고서 제출		2021.06.21.	-
기업결합신고		2021.06.22.	-
합병계약일		2021.06.22.	2021.06.22.
합병반대 주주확정 기준일		2021.07.06.	-
소규모/간이 합병공고		2021.07.06.	2021.07.06.
합병반대의사 통지 접수기간	시작일	2021.07.06.	-
	종료일	2021.07.20.	-
합병승인 이사회 결의		2021.07.28.	2021.07.28.
채권자 이의제출 공고		2021.07.30.	2021.07.30
채권자 이의제출기간	시작일	2021.07.30.	2021.07.30.
	종료일	2021.08.31.	2021.08.31.
구주권 제출 공고		-	2021.07.30
구주권 제출 기간	시작일	-	2021.07.30.
	종료일	-	2021.08.31.
합병기일		2021.09.01.	2021.09.01.
합병 종료보고 이사회		2021.09.01.	-

합병 종료보고 공고	2021.09.01.	-
합병 등기	2021.09.02.	2021.09.02.

4) 합병등 전·후의 요약재무정보

(단위 : 원)

구 분	합병 전		합병 후
	(주)아모레퍼시픽	(주)에스트라	(주)아모레퍼시픽
유동자산	1,561,266,668,706	78,436,831,543	1,635,383,915,185
비유동자산	3,446,931,022,039	59,080,282,523	3,506,011,304,562
자산총계	5,008,197,690,745	137,517,114,066	5,141,395,219,747
유동부채	330,612,260,478	26,034,386,408	356,646,646,886
비유동부채	133,805,593,594	5,455,324,416	139,260,918,010
부채총계	464,417,854,072	31,489,710,824	495,907,564,896
자본금	34,508,160,000	11,644,735,000	34,508,160,000
주식발행초과금	712,701,764,092	3,557,420,640	712,701,764,092
자본잉여금	703,379,489	-	-1,869,930,333
기타자본구성요소	-101,388,380,296	-2,077,885,931	2,892,747,704
기타포괄손익누계액	-386,049,153	541,479,098	-386,049,153
이익잉여금	3,897,640,962,541	92,361,654,435	3,897,640,962,541
자본총계	4,543,779,836,673	106,027,403,242	4,645,487,654,851
부채 및 자본 총계	5,008,197,690,745	137,517,114,066	5,141,395,219,747

주1) 상기 요약재무상태표는 (주)아모레퍼시픽과 (주)에스트라의 2021년 6월 30일 별도 재무상태표를 기준으로 작성하였으며, 실제 합병기일(2021년 9월 1일) 기준 재무상태표와 차이가 발생할 수 있습니다.

5) 합병등 전후의 재무사항 비교표

- (주)에스트라 합병 전후의 재무사항 비교표

(단위 : 백만원)

대상회사	계정과목	예측		실적				비고
		1차연도	2차연도	1차연도		2차연도		
				실적	과리율	실적	과리율	
(주)에스트라	매출액	45,446	47,871	45,127	0.7	56,872	-18.8	-
	영업이익	-	-	-	-	-	-	-
	당기순이익	-	-	-	-	-	-	-

1) 1차연도: 합병기일(2021년 9월 1일)이 속한 2021년 입니다.

주2) 예측치는 외부평가기관의 평가의견서 자료이며, 당기순이익은 추정하지 않아 기재하지 않았습니다.

주3) 합병전 (주)에스트라는 건강기능식품을 생산하여 (주)아모레퍼시픽에 납품(매출)하였습니다. 합병 후 (주)에스트라 공장에서 생산한 건강기능식품은 (주)아모레퍼시픽의 재고자산 인 바, 합병이후

건강기능식품관련 실적은 산출할 수 없습니다. 1, 2차 예측 매출액은 외부평가기관 평가의견서의 건강기능식품 제외 매출액이며, 동 의견서에 건강기능식품 제외 영업이익이 구분되어 있지 않는 관계로, 예측 영업이익을 기재하지 않았습니다.

주4) 2021년 3분기 보고서상 공시된 예측치는 건강기능식품 실적을 포함한 수치이므로 상기 수치와 일치하지 않습니다.

주5) 2차연도의 매출 예측치와 실적치 차이는 병의원 경로의 실적이 예측치 대비 104억 감소하였으나, MBS와 이커머스 경로에서 각각 98억, 99억 증가함에 따라 예측치 대비 괴리율이 -18.8% 발생하였습니다.

(2) (주)아모레퍼시픽과 (주)코스비전과의 소규모주식교환

당사의 종속회사인 (주)아모레퍼시픽은 (주)코스비전과의 소규모주식교환에 대하여 2021년 6월 21일 이사회에서 아래와 같이 결의하였습니다. 주식교환기일은 2021년 9월 1일입니다.

1) 주식교환의 종료일: 2021.09.01

2) 주식교환의 상대방

상대방 회사	회사명	(주)코스비전
	본점소재지	대전광역시 대덕구 대화로 80
	대표이사	전봉철
	상장 여부	주권비상장법인

3) 계약내용

① 주식교환 배경: 사업구조 개편을 통한 경영 효율성 증대 및 시너지 창출을 통한 기업가치 제고

② 법적형태: 소규모 주식교환

③ 구체적 내용

- 회사의 경영에 미치는 중요 영향 및 효과

본건 주식교환 완료 시, (주)아모레퍼시픽은 교환대가로 (주)코스비전 주주에게 자기주식 95,274주, 신주 34,269주를 교부하는 것 이외에 지배구조 관련 경영권 변동은 없으며, 주식교환 이후에도 완전모회사인 (주)아모레퍼시픽은 주권상장법인으로 완전자회사인 (주)코스비전은 주권비상장법인으로 유지됩니다. 한편, 주식의 포괄적 교환 계약에 따라 본건 주식교환 이전에 취임한 (주)아모레퍼시픽의 이사 및 감사위원회 위원의 임기는 상법 제360조의 13에도 불구하고 종전의 임기를 그대로 적용하며, 본건 주식교환으로 인하여 새로 선임되는 임원은 없습니다.

- 회사의 영업/재무에 미치는 중요 영향 및 효과

(주)아모레퍼시픽의 경우 주식교환으로 인한 신주발행에 따른 자본 확충이 가능합니다. (주)코스비전은 자산 및 부채의 변동 없이 오직 주주구성만 변동되며, 지배구조가 안정됨에 따라 신용도 제고 및 영업 경쟁력 강화가 기대됩니다. 본건 주식교환 완료 시 (주)코스비전은 (주)아모레퍼시픽의 완전자회사가 되며, 이를 통해 양사간 인적, 물적 자원을 효율적으로 활용함으로써 경영 효율성 증대를 기대할 수 있습니다.

본건 주식교환을 통해 핵심 브랜드 생산법인 수직계열화를 통한 사업 경쟁력 강화를 기대할

수 있습니다. 또한, 신속한 의사결정 체제 정립을 통한 유연한 시장 상황 대응이 가능하고 화
장품 개발/생산, 마케팅/판매 등 영역에서 시너지를 극대화할 수 있을 것으로 예상합니다. 이
에 본건 주식교환은 양사 영업 및 재무에 긍정적인 효과가 기대됩니다.

- 교환비율

(주)아모레퍼시픽: (주)코스비전 = 1:0.0046683

주식교환의 종료일에 (주)코스비전의 주주(이하 "주식교환 대상주주")가 소유하고 있는 (주)
)코스비전 주식을 (주)아모레퍼시픽에게 이전하고, 그 대가로 주식교환 대상주주에게 (주)코
스비전 보통주식 1주당 (주)아모레퍼시픽 보통주식 0.0046683주의 비율로 (주)아모레퍼시
픽의 자기주식을 95,274주 교부하고, 나머지 34,269주는 새로이 발행하는 보통주식
34,269주로 교부하였습니다.

- 주요일정

구 분		(주)아모레퍼시픽	(주)코스비전
주식교환계약 체결 승인 이사회		2021.06.21	2021.06.21
권리주주 확정 기준일 공고		2021.06.23	2021.06.23
주식 교환 계약일		2021.06.24	2021.06.24
권리주주 확정 기준일		2021.07.08	2021.07.08
소규모/간이 주식교환 공고		2021.07.08	2021.07.08
소규모/간이 주식교환 반대의사 통지 접수기간	시작일	2021.07.08	2021.07.08
	종료일	2021.07.22	2021.07.22
주식교환 승인 주주총회 갈음 이사회		2021.07.28	2021.07.28
주식매수청구권 행사 기간	시작일	-	-
	종료일	-	-
주권실효 및 구주권 제출 공고, 통지		-	2021.07.30
구주권 제출기간		-	2021.07.30 ~ 2021.08.31
매매거래정지 기간		-	-
주식매수청구대금 지급일		-	-
주식교환일		2021.09.01	2021.09.01
신주 상장 예정일		2021.09.17	-

4) 합병등 전·후의 요약재무정보

□(주)아모레퍼시픽

(단위: 원)

과목	교환전	교환후	증감
1. 유동자산	1,561,266,668,706	1,561,266,668,706	-
현금및현금성자산	342,039,566,260	342,039,566,260	-
금융기관예치금	36,500,000,000	36,500,000,000	-
당기손익-공정가치측정금융자산	497,665,065,939	497,665,065,939	-

매출채권	351,667,432,248	351,667,432,248	-
기타수취채권	20,377,576,192	20,377,576,192	-
기타유동자산	27,228,534,047	27,228,534,047	-
재고자산	285,788,494,020	285,788,494,020	-
2. 비유동자산	3,446,931,022,039	3,479,575,858,039	32,644,836,000
금융기관예치금	13,505,024,840	13,505,024,840	-
기타수취채권	57,959,961,964	57,959,961,964	-
당기손익-공정가치금융자산	3,016,980,000	3,016,980,000	-
상각후원가측정금융자산	2,125,074,983	2,125,074,983	-
기타포괄손익-공정가치측정금융자산	3,684,470,750	3,684,470,750	-
유형자산	2,285,009,441,616	2,285,009,441,616	-
무형자산	171,968,697,940	171,968,697,940	-
투자부동산	455,484,420,616	455,484,420,616	-
사용권자산	14,075,787,319	14,075,787,319	-
종속기업및관계기업주식	329,751,930,744	362,396,766,744	32,644,836,000
순확정급여자산	96,485,416,623	96,485,416,623	-
기타비유동자산	13,863,814,644	13,863,814,644	-
[자산총계]	5,008,197,690,745	5,040,842,526,745	32,644,836,000
1. 유동부채	330,612,260,478	330,612,260,478	-
매입채무	65,070,880,165	65,070,880,165	-
기타지급채무	63,537,108,930	63,537,108,930	-
당기법인세부채	63,941,375,119	63,941,375,119	-
계약부채	11,775,553,225	11,775,553,225	-
기타총당부채	82,904,165,561	82,904,165,561	-
기타유동부채	37,706,790,843	37,706,790,843	-
리스유동부채	5,676,386,635	5,676,386,635	-
2. 비유동부채	133,805,593,594	133,805,593,594	-
이연법인세부채	85,362,346,161	85,362,346,161	-
기타총당부채	8,519,808,487	8,519,808,487	-
기타비유동부채	30,769,788,652	30,769,788,652	-
리스비유동부채	9,153,650,294	9,153,650,294	-
[부채총계]	464,417,854,072	464,417,854,072	-
1. 자본금	34,508,160,000	34,525,294,500	17,134,500
2. 주식발행초과금	712,701,764,092	721,320,417,592	8,618,653,500
3. 자본잉여금	703,379,489	5,762,116,784	5,058,737,295
4. 기타자본구성요소	(101,388,380,296)	(82,438,069,591)	18,950,310,705
5. 기타포괄손익누계액	(386,049,153)	(386,049,153)	-
6. 이익잉여금	3,897,640,962,541	3,897,640,962,541	-
[자본총계]	4,543,779,836,673	4,576,424,672,673	32,644,836,000
[부채와 자본총계]	5,008,197,690,745	5,040,842,526,745	32,644,836,000

- 주1) 교환전 재무상태표는 (주)아모레퍼시픽의 2021년 2분기 별도 재무상태표상 수치입니다.
 주2) 교환후 재무상태표는 교환으로 인해 (주)아모레퍼시픽이 보유하게 되는 (주)코스비전의 지분증가분만 고려한 것으로서 교환전 시점에서 예측이 어려운 부분은 반영되어 있지 않습니다.
 주3) (주)아모레퍼시픽 발행주식의 주당 공정가액은 2021년 6월 30일 종가(252,000원)로 가정하였으며, 주식교환일의 공정가치와는 차이가 있을 수 있습니다.

□(주)코스비전
 (단위: 원)

과목	교환전	교환후	증감
1. 유동자산	38,758,854,570	38,758,854,570	-
현금및현금성자산	6,884,737,306	6,884,737,306	-
매출채권	19,162,496,174	19,162,496,174	-
기타수취채권	519,429,043	519,429,043	-
재고자산	12,187,061,989	12,187,061,989	-
당기법인세자산	660,090	660,090	-
기타유동자산	4,469,968	4,469,968	-
2. 비유동자산	73,089,731,793	73,089,731,793	-
금융기관예치금	3,000,000	3,000,000	-
기타수취채권	4,669,411,204	4,669,411,204	-
유형자산	62,834,264,701	62,834,264,701	-
무형자산	452,314,122	452,314,122	-
순확정급여자산	1,477,807,496	1,477,807,496	-
사용권자산	3,652,934,270	3,652,934,270	-
[자산총계]	111,848,586,363	111,848,586,363	-
1. 유동부채	69,887,291,936	69,887,291,936	-
매입채무	10,632,810,588	10,632,810,588	-
기타지급채무	1,971,701,049	1,971,701,049	-
차입금	56,000,000,000	56,000,000,000	-
리스유동부채	270,551,717	270,551,717	-
기타총당부채	520,215,010	520,215,010	-
기타유동부채	492,013,572	492,013,572	-
2. 비유동부채	5,505,854,827	5,505,854,827	-
리스비유동부채	5,369,716,003	5,369,716,003	-
기타총당부채	136,138,824	136,138,824	-
[부채총계]	75,393,146,763	75,393,146,763	-
1. 자본금	13,875,000,000	13,875,000,000	-
2. 자본잉여금	59,657,310,136	59,657,310,136	-
3. 이익잉여금	(37,076,870,536)	(37,076,870,536)	-
[자본총계]	36,455,439,600	36,455,439,600	-

[부채와 자본총계]	111,848,586,363	111,848,586,363	-
------------	-----------------	-----------------	---

주) 상기 재무상태표는 2021년 2분기 (주)아모레퍼시픽 별도 재무상태표상 수치이며, 감사받지 않은 재무제표입니다.

합병등 전후의 재무사항 비교표

- (주)코스비전 주식교환 전후의 재무사항 비교표

(단위 : 백만원)

대상회사	계정과목	예측		실적				비고
		1차연도	2차연도	1차연도		2차연도		
				실적	과리율	실적	과리율	
(주)코스비전	매출액	161,594	178,540	170,630	-5.6	162,411	9.0	-
	영업이익	3,792	6,130	4,763	-25.6	1,519	75.2	-
	당기순이익	-	-	-	-	-	-	-

주1) 1차연도: 주식교환기일(2021년 9월 1일)이 속한 2021년 입니다.

주2) 예측치는 외부평가기관의 평가의견서 자료이며, 당기순이익은 추정하지 않아 기재하지 않았습니다.

주3) 1차연도의 매출원가율·판관비의 예측치와 실적치 차이는 크지 않으나, 매출액 과리율이 -5.6% 발생함에 따라 영업이익 과리율이 -25.6% 발생하였습니다. (영업이익률 +0.44%p (예측 2.35% →실적 2.79%))

주4) 2차연도의 매출원가율·판관비의 예측치와 실적치 차이는 크지 않으나, 매출액 과리율이 9.0% 발생함에 따라 영업이익 과리율이 75.2% 발생하였습니다. (영업이익률 -2.50%p (예측 3.43% →실적 0.94%))

다. 녹색경영

(주)아모레퍼시픽은 사업과 관련하여 가장 중요하게 대두되는 지속 가능성 이슈인 기후 변화와 자원 순환에 초점을 맞춰, 전략 수립과 과제에 전념하며 이를 실행에 옮기고 있습니다. 연간 지속가능성보고서를 발간하여 투명한 정보 공유를 통해 이해관계자와의 원활한 소통을 도모하고 있습니다. 더불어, 전 생산사업장 ISO 인증 획득과 녹색기술확보를 통해 업계 내에서 지속가능성을 선도하고 있습니다.

(1) 기후변화

당사의 기후변화 관리·감독기구인 이사회 산하 ESG 위원회는 기후 전략, 실행 계획, 이행 실적 등에 대한 보고 및 의사결정을 하며, 이 과정에서 중대한 기후 리스크 발생 시 최고 경영진으로 구성된 전사 리스크관리위원회에서 해결 방안을 논의하고 대응 방안을 마련하고 있습니다. 당사는 글로벌 생산 사업장의 탄소중립을 실현하기 위해 재생에너지 100% 조달 전략을 수립하였으며 국내 뷰티 업계 최초로 글로벌 RE100에 가입했습니다. RE100은 사용하는 전력의 100%를 재생에너지로 조달하겠다는 글로벌 이니셔티브입니다. 당사는 2025년 RE100을 달성하기 위하여 활용가능한 다양한 이행수단을 통해 재생에너지 전환을 추진하고 있습니다. 또한 당사는 극단적인 기상 형태나 자연재해와 같은 물리적 사건으로 인해 발생하는 잠재적인 손실과 우리 사회와 경제가 탈탄소화를 위한 과정을 겪으면서 발생하는 잠재적인 손실 상황을 위험과 기회요인으로 식별하고 있습니다. 2030년까지 글로벌생산사업장 탄소중립 목표를 달성하기 위해 사업장 특성에 맞는 에너지 절감 세부 목표를 수립하고 각 사

업장마다 에너지 사용과 재생전력 사용비율을 중요 KPI로 관리하고 있습니다. 자세한 사항은 지속가능성보고서와 환경정보공개제도를 통해 이해관계자에게 정보를 투명하게 제공하고 있습니다.

- 기후변화 위험 및 기회 요인

구분	기후변화 위험(Risk)	기후변화 기회(Opportunity)
규제	·강화된 온실가스 배출량 보고 의무 ·포장재, 폐기물 관리 규제의 심화로 제품 수출 리스크 및 비용 증가	·2030년 생산사업장 탄소중립 목표에 따른 규제 관리 사업장 제외 예상 ·신재생 발전 확대 → 연료 가격 상승에 대한 비용 노출 감소 ·재활용 가능한 제품생산에 따른 재활용 분담금(EPR) 금액 감소
기술	·제품 품질 수준 고도화(설비 도입 등)에 따른 사업장 물 ·에너지 사용량 증가 ·저탄소·물저감 제품/기술에 대한 연구 비용 증가	·변화하는 소비자 선호에 따른 기술·품질 경쟁 우위확보 ·제품생산 시 물 재사용, 우수 사용 등으로 원가 절감
제품 및 서비스	·소비자 변화로 시장 수요/매출 변화 ·화석연료 및 원부자재 비용 증가로 인한 생산 비용의 변화 ·공급망 불확실성에 따른 원부자재 공급량 전환	·저탄소·물저감 제품의 수요/매출 증가 ·효율적인 운송/판매 방식에 따른 변화로 운영비용 감소 ·기후변화 적응에 따른 새로운 시장 가치 창출
평판	·이해관계자(NGO 등)의 부정적 견해/평가	·저탄소 제품/서비스 확보로 친환경 기업 이미지 선점
물리적위험	·극심한 기후 현상 증가(태풍, 홍수 등)에 따른 생산 장 (운송, 공급망 중단, 건강, 안전, 결근 등) ·설비 손상에 따른 비용 증가	·기후변화 적응 대책 수립에 따른 시설 안전, 임직원 보건 관리, 제품 품질 관리 강화

- 온실가스 배출 현황

연도	구분	온실가스 배출량 (tCO ₂ -eq) 주1)주4)주5)				
		Scope1	Scope2	Scope1+2	Scope3 주3)	Scope1+2+3
2022	아모레퍼시픽(국내)	7,825	24,151	31,977	491,910	526,468 (524,911)
	아모레퍼시픽(해외) 주2)	1,652 (94)	929	2,581 (1,024)		
	코스비전	739	3,325	4,064	19,745	23,808
	총계	10,216 (8,658)	28,405	38,621 (37,064)	511,655	550,276 (548,718)
2021	아모레퍼시픽(국내)	8,380	33,603	41,984	505,126	548,718 (547,110)
	아모레퍼시픽(해외)	1,608 (0)	-	1,608 (0)		
	코스비전	768	3,306	4,074	27,239	31,313
	총계	10,756 (9,148)	36,909	47,665 (46,057)	532,366	580,031 (578,423)
2020	아모레퍼시픽(국내)	8,978	34,120	43,098	590,073	640,494
	아모레퍼시픽(해외)	703	6,620	7,323		
	코스비전	658	2,785	3,443	18,184	21,626
	총계	10,338	43,525	53,864	608,256	662,120

주1) 온실가스 배출량 산정 범위

- 2020년~2022년의 온실가스 배출량은 2022년의 연결회사 사업경계에 따라 배출량 산정 범위 소급적용

- 국내: 전 사업장(뷰티파크, 대전사업장, 오설록 생산사업장, 헬스케어사업장, 물류센터, 세계본사, R&I센터, 지역사업부 등), 코스비전

- 해외: 상하이뷰티 생산사업장, ()의 데이터는 CER(Certified Emission Reductions)을 통한 Scope1 상쇄분을 포함한 배출량

주2) 2022년 아모레퍼시픽(해외)는 기존 사업장인 생산사업장 외의 본사, D&I센터, 물류 법인으로 산정범위 확대

주3) 2022년 Scope3 배출량 산정 범주(category) 확대에 따라 3개년 소급적용

주4) 일부 카테고리(1, 4, 7, 9, 12번)의 데이터 수집 프로세스 변경에 따른 재산정 및 재검증으로 인한 일부 배출량 변경

주5) 상기의 온실가스 배출량은 소수 첫째 자리에서 반올림 처리

(2) 순환경제

당사는 폐기물 발생량을 저감하고 자원순환성을 높이기 위해 전사 차원의 관리·감독을 진행하고 있으며 당사 ESG위원회를 통해 사용량과 목표 이행률을 보고하고 있습니다. 제품 전 과정에서 환경 영향 저감을 위해 포장재에 대한 4R 전략을 수립하여 불필요한 플라스틱 사용 절감, 재활용성 향상, 용기 재이용 및 회수 프로그램을 전개하고 있습니다. 당사는 전 세계적으로 포장재와 폐기물 관리 관련 규제가 심화되고 리테일사로부터 제조사의 이행요구 수준이 높아짐에 따라 따라 규제 준수에 따른 비용이 증가할 리스크가 있음을 파악하였습니다. 이에 당사는 2030년까지 플라스틱 포장재를 100% 재활용, 재사용, 퇴비화 가능하도록 설계하고, 플라스틱 포장재의 30%를 재활용 또는 바이오 플라스틱으로 대체적용하는 목표를 수립했습니다. 당사의 브랜드는 목표 이행률을 KPI에 반영하여 운영하고 있습니다.

(3) 지속가능경영 수상 및 인증

대외수상 및 편입 (2023년 기준)	- MSCI ESG rating A등급 - CDP Climate Change A 등급 - 한국 ESG 기준원 ESG 종합 A 등급 - RE100 리더십 어워드 '시장개척자' 부문 수상
환경경영시스템 (ISO 14001) 인증	- 오산 뷰티파크(1995~2025) - 대전 데일리뷰티 사업장(2000~2024) - 상하이 뷰티생산사업장(2015~2024) - 안성 헬스케어사업장(2005~2026)
통합환경허가 획득	- 2023년 1월 1일까지 통합환경허가 획득 필요한 부분이나, 조기 획득(2020년 12월)을 통한 업계 내 통합환경법 기준 수립 및 이니셔티브 이행(제0294-01호), 2020
녹색기술 인증	- 녹차 추출잔사로부터 생리활성을 지닌 기능성 녹차 소재 제조기술(제 GT-19-00682호) - 초고압 인삼 가공 기술을 활용한 화장품 원료 제조 기술(제 GT-21-01271)
녹색기술제품 인증	- 녹차 추출 부산물로부터 '녹차 다당' 생산 기술(제 GTP-22-02971호, 제 GTP-22-02973호)

제품 환경성 인증 (Carbon Trust 社)	- 라네즈 워터뱅크 전 제품(13종), Product Water Footprint Certification (CERT-13214, 13245, 13250)
폐기물 매립제로 인증 (UL 社)	- 오산 뷰티파크, 폐기물 매립제로 최고(플래티넘) 등급 (2022~2024) - 대전 데일리뷰티, 폐기물 매립제로 최고(플래티넘) 등급 (2023~2024) - 코스비전, 폐기물 매립제로 최고(플래티넘) 등급 (2023~2024)

※ 상기 '다. 녹색경영'은 주요자회사인 (주)아모레퍼시픽 기준입니다.

라. 보호예수 현황

(기준일 : 2023년 12월 31일)

(단위 : 주)

주식의 종류	예수주식수	예수일	반환예정일	보호예수기간	보호예수사유	총발행주식수
3우선주(전환)	880,083	2019.12.26	2020.12.26	1년	우리사주의 예탁	95,994,150

주1) 2019년 당사의 기명식 우선주식 유상증자에 따른 아모레G3우선주(전환) 우리사주 의무예탁 기간은 1년으로 공시서류작성기준일 현재 종료함.

주2) 상기 예수주식수는 2023년 12월 31일자 주주명부 기준으로 우리사주조합의 예탁주식수를 기재함.

주3) 3우선주(전환)의 발행주식수는 7,092,200주임.

XII. 상세표

1. 연결대상 종속회사 현황(상세)

☞ 본문 위치로 이동

(단위 : 백만원)

상호	설립일	주소	주요사업	최근사업연도말 자산총액	지배관계 근거	주요종속 회사 여부
쑤아모레퍼시픽	2006.06.01	서울 용산구 한강대로 100	화장품 제조 및 판매	5,264,930	기업의결권의 실질 지배	해당(직전연도 자산총액이 750억원 이상인 종속회사)
쑤이나스프리	2009.11.10	서울 용산구 한강대로 100	화장품 판매	387,425	기업의결권의 과반수 소유	해당(직전연도 자산총액이 750억원 이상인 종속회사)
쑤에워드	1976.05.03	서울 용산구 한강대로 100	화장품 제조 및 판매	44,019	기업의결권의 과반수 소유	해당없음
쑤아모스프로페셔널	1976.01.24	서울 용산구 한강대로 100	두발용 화장품 판매	64,202	기업의결권의 과반수 소유	해당없음
쑤에스앤아	2015.01.02	서울 용산구 한강대로 100	화장품 판매	22,010	기업의결권의 과반수 소유	해당없음
쑤오셀텍	2019.08.12	서울 용산구 한강대로 100	식품(다류) 판매	65,688	기업의결권의 과반수 소유	해당없음
농업회사법인 쑤오셀텍농장	2007.04.16	제주도 서귀포시 안덕면 신화역사로 36	녹차 재배 및 판매	143,025	기업의결권의 과반수 소유	해당(직전연도 자산총액이 750억원 이상인 종속회사)
쑤코스비전	2008.01.08	대전 대덕구 대화로 80	화장품, 세정제, 유무기 화합물 제조 및 판매	136,641	기업의결권의 과반수 소유	해당(직전연도 자산총액이 750억원 이상인 종속회사)
쑤퍼시픽테크	2023.07.27	서울 용산구 한강대로 100	미용기기 유통 및 판매	-	기업의결권의 과반수 소유	해당없음
AMOREPACIFIC Global Operations Limited.	2010.06.	Unit 1202, 12/F, Harbour East, 218 Electric Road, Hong Kong	지주회사업 및 화장품 판매	70,223	기업의결권의 과반수 소유	해당없음
AMOREPACIFIC US Investment, Inc.	2022.08	1209 North Orange Street, in the City of Wilmington, County of New Castle, Delaware 19801	지주회사업	158,413	기업 의결권의 과반수 소유	해당(직전연도 자산총액이 750억원 이상인 종속회사)
AMOREPACIFIC GLOBAL OPERATION PTE. LTD.	2022.10	8 Cross Street, Level 25, Manulife Tower, Singapore 048424	지주회사업	106,090	기업 의결권의 과반수 소유	해당(직전연도 자산총액이 750억원 이상인 종속회사)
AMORE Cosmetics (Shanghai) Co.,Ltd.	2000.11.	No. 768, Boxue South Road, Malu Town, Jiading District, Shanghai, China 201801	화장품 제조 및 판매	329,361	기업의결권의 과반수 소유	해당(직전연도 자산총액이 750억원 이상인 종속회사)
AMOREPACIFIC (Shanghai) R&I Center Co.,Ltd.	2012.10.	No. 768, Boxue South Road, Malu Town, Jiading District, Shanghai, China 201801	연구 개발	6,755	기업의결권의 과반수 소유	해당없음
AMOREPACIFIC MANUFACTURING MALAYSIA SDN. BHD.	2016.10	Suite 13.01 Level 13, Centerpoint North, Mid Valley City, Lingkaran Syed Putra, 59200 Kuala Lumpur, Malaysia	화장품 제조 및 연구개발	30,635	기업의결권의 과반수 소유	해당없음
쑤워드림	2014.09.01	경기도 오산시 결리사로8, 119호	제품포장 및 시설관리	2,395	기업의결권의 과반수 소유	해당없음

㈜코어테크놀로지	2019.05.3 1	경기 오산시 가장산업서로 56-8	설비 설계 및 제작	1,593	기업의결권의 과반수 소 유	해당없음
㈜그린파트너즈	2018.11.1 4	서울 용산구 한강대로 350, 5층	제품포장 및 인력관리	1,865	기업의결권의 과반수 소 유	해당없음
AMOREPACIFIC Trading Co.,Ltd.	2003.03.	7F, HKRI Taikoo Hui 1st, ShimenyiLu 288hao, JinganQu, Shanghai, China 200041	화장품 판매	382,731	기업의결권의 과반수 소 유	해당(직전연도 자산총액이 750억원 이상인 증속회사)
AMOREPACIFIC Hong Kong Co.,Limited	2005.01	15th Floor, Luk Kwok Centre, 72 Gloucester Road, Wanchai, Hong Kong	화장품 판매	69,154	기업의결권의 과반수 소 유	해당없음
AMOREPACIFIC Taiwan Co.,Ltd.	1989.06.	Amorepacific TAIWAN, Co.. Ltd. 4F, No.106, Sec. 5, Xinyi Rd., Xinyi Dist., Taipei City 110, Taiwan (R.O.C)	화장품 판매	39,830	기업의결권의 과반수 소 유	해당없음
AMOREPACIFIC SINGAPORE PTE Co Ltd.	2003.08.	8 Cross Street, Level 25, Manulife Tower, Singapore 048424	화장품 판매	39,942	기업의결권의 과반수 소 유	해당없음
AMOREPACIFIC MALAYSIA SDN. BHD.	2004.09.	Suite 13.01 Level 13, Centrepoint North, Mid Valley City, Lingkaran Syed Putra, Kuala Lumpur 59200, Malaysia	화장품 판매	26,314	기업의결권의 과반수 소 유	해당없음
AMOREPACIFIC (Thailand) LIMITED	2010.11.	Unit 3, 35th Floor, CRC Tower, All Seasons Place 87/2, Withayu Road, Pathumwan, Bangkok, Thailand	화장품 판매	39,103	기업의결권의 과반수 소 유	해당없음
PT. LANEIGE INDONESIA PACIFIC	2004.09.	Pacific Century Place Level 11 / Unit 1101-3, Sudirman Central Business District (SCBD) Lot 10, Jl. Jend.Sudirman Kav.52-53, Jakarta 12190, Indonesia	화장품 판매	11,986	기업의결권의 과반수 소 유	해당없음
AMOREPACIFIC VIETNAM LTD.	2010.05.	4A Floor, Vincom Center, 72 Le Thanh Ton, Dist.1, HCMC, Vietnam	화장품 판매	29,758	기업의결권의 과반수 소 유	해당없음
AMOREPACIFIC PHILIPPINES, INC.	2018	Unit 2205 The Podium West Tower 12 ADB Avenue, Ortigas Center, Mandaluyong City, 1550 Philippines	화장품 판매	5,059	기업의결권의 과반수 소 유	해당없음
AMOREPACIFIC US, INC.	1978.04.	1407 Broadway, Suite 210, New York, NY 10018	화장품 판매	70,340	기업의결권의 과반수 소 유	해당없음
AMOREPACIFIC CANADA INC.	2015.12	175 Bloor Street East, Suite 302, Toronto Ontario M4W 3R8, CANADA	화장품 판매	8,167	기업의결권의 과반수 소 유	해당없음
AMOREPACIFIC EUROPE S.A.S	1990.09.	6th Floor, 49/53 Champs Elysees Avenue, Paris 75008	화장품 판매	12,449	기업의결권의 과반수 소 유	해당없음
Annick Goutal S.A.S	2011.08.	6th Floor, 49/53 Champs Elysees Avenue, Paris 75008	화장품 판매	21,499	기업의결권의 과반수 소 유	해당없음
AMOREPACIFIC Japan Co.,Ltd.	2005.02.	2nd Floor, Ebisu East Building, 1-13-7 Hiroo, Shibuya-ku, Tokyo 150-0012 Japan	화장품 판매	41,917	기업의결권의 과반수 소 유	해당없음
Innisfree Cosmetics India Private Limited	2012.11.	Innisfree Cosmetics India Pvt Ltd, 15th Floor, Tower B, Vatika Towers, Golf Course Road, Sector 54 Gurgaon 122002	화장품 판매	11,277	기업의결권의 과반수 소 유	해당없음
AMOREPACIFIC ME FZ-LLC	2016.05	Po Box 333204 / 401, 4th Floor Building No.1B, Dubai Design District, Dubai, U.A.E	화장품 판매	9	기업의결권의 과반수 소 유	해당없음

AMOREPACIFIC AUSTRALIA PTY LTD	2017	Level 5, 108 Elizabeth St, Melbourne, VIC, 3000	화장품 판매	9,671	기업의결권의 과반수 소 유	해당없음
Amorepacific Russia LLC	2019.04	121099, Moscow, Smolenskaya sq., 3, premises l, room 44	화장품 판매	1,799	기업의결권의 과반수 소 유	해당없음
AMOREPACIFIC (SHANGHAI) COSMETICS CO., LTD	2018	Room 431, No.458, North Fute Road, (Shanghai)Pilot Free Trade Zone,China	화장품 판매	394	기업의결권의 과반수 소 유	해당없음
Tata's Natural Alchemy, LLC.	2007.08	1136 Wooster Road, Whiting, Vermont 05778, United States	화장품 제조 및 판매	22,978	기업 의결권의 과반수 소유	해당 없음
AMOREPACIFIC UK LIMITED	2023.04	Rutland House, 148 Edmund Street, Birmingham, B3 2JR, United Kingdom	화장품 판매	-	기업 의결권의 과반수 소유	해당 없음

주1) 상기 최근사업연도 말 자산총액은 각 회사별 정기주주총회 승인 전 자산총액임.

주2) AMOREPACIFIC Hong Kong Co.,Limited 는 Billion-Wide Enterprise Limited의 재무정보를 포함하고 있음.

2. 계열회사 현황(상세)

☞ 본문 위치로 이동

(기준일 : 2023년 12월 31일)

(단위 : 사)

상장여부	회사수	기업명	법인등록번호
상장	2	(주)아모레퍼시픽그룹	110111-0026644
		(주)아모레퍼시픽	110111-3471036
비상장	11	(주)이니스프리	110111-4216522
		(주)에뛰드	134511-0002979
		(주)아모스프로페셔널	110111-0190829
		(주)에스쁘아	110111-5605013
		(주)오설록	110111-7200837
		농업회사법인 (주)오설록농장	224111-0013610
		(주)퍼시픽테크	110111-8702577
		(주)코스비전	134511-0121547
		(주)위드림	134811-0310665
		(주)코어테크놀로지	134811-0502056
(주)그린파트너즈	110111-6925171		

주1) (주)베르상스퍼시픽(구 (주)퍼시픽글라스) : (주)아모레퍼시픽그룹은 (주)베르상스퍼시픽의 지분 60%를 2021년 2월 26일 매각하였으며, 2021년 4월 6일자로 공정거래위원회로부터 (주)베르상스퍼시픽이 아모레퍼시픽 기업집단의 소속회사에서 제외됨을 통지받았습니다.

주2) (주)에스트라 : 2021년 9월 1일에 (주)아모레퍼시픽에 흡수합병되었습니다.

주3) (주)오타중패키징퍼시픽 : (주)아모레퍼시픽그룹은 2022년 10월 31일자로 (주)퍼시픽패키지의 지분 60%를 매각하였으며, (주)퍼시픽패키지는 (주)오타중패키징퍼시픽으로 상호를 변경하였습니다. 2023년 2월 10일자로 공정거래위원회로부터 (주)오타중패키징퍼시픽이 아모레퍼시픽 기업집단의 소속회사에서 제외됨을 통지받았습니다.

주4) (주)퍼시픽테크 : (주)아모레퍼시픽그룹은 2023년 7월 27일에 미용기기의 유통 및 판매를 위해 설립한 자회사로 2023년 9월1일에 계열 편입 되었습니다.

3. 타법인출자 현황(상세)

☞ 본문 위치로 이동

(기준일 : 2023년 12월 31일)

(단위 : 백만원, 주, %)

법인명	상장 여부	최초취득일자	출자 목적	최초취득금액	기초잔액			증가(감소)			기말잔액			최근사업연도 재무현황		
					수량	지분율	장부 가액	취득(처분)		평가 손익	수량	지분율	장부 가액	총자산	당기 순손익	
								수량	금액							
(주)아모레퍼시픽(보통주)	상장	2006.06.29	경영참여	289,788	22,250,869	38.0	1,262,637	-	-	-	22,250,869	38.0	1,262,637	5,374,184	74,583	
(주)아모레퍼시픽(우선주)	상장	2006.06.29	경영참여	5,218	1,511,030	14.3	30,484	-	-	-	1,511,030	14.3	30,484	5,374,184	74,583	
(주)에이니스프리	비상장	2009.11.10	경영참여	50	200,000	81.8	16,000	-	-	-	200,000	81.8	16,000	341,425	20,769	
(주)메쉬드	비상장	1976.05.03	경영참여	728	6,584,424	100.0	30,000	-	-	-	6,584,424	100.0	30,000	42,417	13,855	
(주)아모스프로페셔널	비상장	1976.12.10	경영참여	2,824	700,000	100.0	23,067	-	-	-	700,000	100.0	23,067	66,733	10,807	
(주)메스쁘아	비상장	2015.01.01	경영참여	820	577,800	100.0	10,000	-	-	-	577,800	100.0	10,000	26,550	2,195	
농업회사법인 (주)오설록농장	비상장	2007.04.16	경영참여	55,826	1,140,284	98.6	62,153	-	-	-	1,140,284	98.6	62,153	178,185	7,480	
(주)오설록	비상장	2019.09.23	경영참여	40,200	450,000	100.0	40,200	-	-	-	450,000	100.0	40,200	68,871	4,217	
(주)퍼시픽테크	비상장	2023.07.27	경영참여	500	-	0.0	-	100,000	500	-	100,000	100.0	500	308	-193	
(주)베르샤스퍼시픽	비상장	2007.04.16	일반투자	41,846	400,000	40.0	17,045	-	-	-	400,000	40.0	17,045	66,733	-148	
(주)오타콤퍼시픽	비상장	2010.05.03	일반투자	6,413	920,434	40.0	14,368	-	-	-	920,434	40.0	14,368	53,597	-2,340	
(주)스파크넷	비상장	2020.09.18	단순투자	1,000	10,972	26.7	5,359	-	-	-5,359	10,972	23.7	-	7,074	-4,686	
(주)비비디오코리아	비상장	1983.11.01	일반투자	317	180,000	30.0	3,254	-	-	-	180,000	30.0	3,254	17,647	1,122	
AP&M 뷰티캡션합자조합	비상장	2020.07.01	단순투자	4,900	-	49.0	4,900	-	-	-	-	49.0	4,900	9,999	-177	
스마트AP-WE연택트 펀드1호	비상장	2020.12.30	단순투자	1,000	-	36.6	9,158	-	-549	-	-	36.6	8,608	30,766	5,158	
티비티글로벌성장제2호투자조합	비상장	2021.01.04	단순투자	5,940	-	53.7	16,885	-	-	-	-	53.7	16,885	29,978	-854	
(주)투슬렌시모	비상장	2022.11.22	단순투자	2	5,000	20	402	-	-	-	5,000	20.0	402	1,034	19	
China Tourism Group Duty Free Corporation Limited (홍콩 상장)	상장	2022.09.28	단순투자	135,584	4,968,200	0.2	185,744	-	-	-122,887	4,968,200	0.2	62,857	-	-	
Eirion Therapeutics, Inc.(미국)	비상장	2016.01.01	단순투자	28	265,174	1.3	28	-	-	-	265,174	1.4	28	0	0	
Beautifulish, Inc.(미국)	비상장	2017.02.10	단순투자	2,579	851,826	2.3	-	-	-	-	851,826	2.3	-	0	0	
Waldencast (구, Milk Makeup, 미국, 나스닥)	상장	2019.11.15	단순투자	11,704	2,791,641	2.6	32,088	-	-	7,291	2,791,641	2.3	39,379	41,554	-9,303	
Thought Become Things(TBT) 펀드	비상장	2019.10.01	단순투자	10,000	0	9.1	7,109	-	-213	-	-	9.1	6,896	50,275	23	
(주)버슈어라이브	비상장	2017.09.29	단순투자	100	4,243	4.8	100	-	-	-	4,243	4.5	100	2,081	-12	
(주)바이오빛	비상장	2017.09.29	단순투자	100	37,594	8.1	100	-	-	-	37,594	8.1	100	0	0	
(주)튼28	비상장	2017.10.24	단순투자	200	465,478	15.1	2,454	-	-	-	465,478	14.8	2,454	0	0	
(주)바람인터내셔널	비상장	2018.05.15	단순투자	3,000	31,262	6.4	5,082	-	-	-496	31,262	5.7	4,587	14,050	-5,204	
(주)유커백	비상장	2018.10.11	단순투자	202	620	5.2	202	-	-	-	620	5.2	202	0	0	
케어젠	상장	2023.11.14	단순투자	10,184	-	-	-	369,794	10,184	-	369,794	0.7	10,184	234,070	27,338	
(주)레이자사이어디	비상장	2020.08.28	단순투자	500	1,452	4.8	500	-	-	-	1,452	5.1	500	0	0	
(주)디퍼트필리언즈	비상장	2020.10.26	단순투자	3,000	17,858	11.1	4,292	-	-	-2,071	17,858	10.4	2,221	13,729	-2,447	
(주)오알엔피	비상장	2023.01.27	단순투자	400	-	0.0	-	2,666	400	-	2,666	10.1	400	622	-514	
(주)에이엑스씨씨	비상장	2023.01.30	단순투자	1,000	-	0.0	-	-	1,000	-	-	-	1,000	990	-760	
Fernbrook 펀드(미국)	비상장	2019.04.22	단순투자	5,105	-	14.2	4,741	-	127	-	-	-	14.2	4,868	0	0
아이비케이씨-마이다스 뷰티크리에이션 신기술사업 투자조합	비상장	2023.05.10	단순투자	761	-	0.0	-	-	2,070	-	-	15.3	2,070	12,565	-1,044	
True Beauty Ventures II(미국)	비상장	2023.06.09	단순투자	173	-	0.0	-	-	988	-	-	6.4	988	-	-	
합 계					44,366,161	-	1,788,351	472,460	14,507	-123,521	44,838,621	-	1,679,337	-	-	

주1) 최근사업연도 재무현황을 파악할 수 없는 경우는 기재하지 않았음.

- 주2) 최초취득일자, 최초취득금액 및 최근사업연도 재무현황은 현재 파악 가능한 정보 기준임.
 주3) 당기 중 취득한 (주)에이에스씨씨는 조건부지분인수계약으로 추후 인수 주식수 및 지분을 확정 예정임.
 주4) 당기 중 (주)스파크렛의 장부가에 대해 손상처리함.

4. 연구개발실적(상세)

☞ 본문 위치로 이동

년도	사업	주요 제품 / 기술	내용
2021	화장품	설화수 자음생크림	독보적인 진세노믹스™의 피부자생력으로 더욱 강력해진 탄력 안티에이징 크림 강력한 효능감, 산뜻한 흡수력의 지속되는 강력한 안티에이징 효과 피부 치밀도/피부 탄력 개선 효과 확인
2021	화장품	라네즈 퍼펙트 리뉴 유스 레티놀	초순수 레티놀이 피부 속 콜라겐 생성을 촉진 해 모공 탄력과 주름을 개선해주는 고기능성 레티놀 크림 주름 개선 효과(이마/눈가/미간/팔자/입가/목주름). 모공 수/면적/갈이 개선 임상 완료 레티놀 안정화 위한 특수 포장재, 독자적인 기술력의 레티놀 안정화 시스템 적용
2021	화장품	아이오페 슈퍼바이탈크림 바이오 포텐셜	진화된 바이오 사이언스로 영건 노화를 개선하고 가속화된 노화 속도를 되돌려 스스로 힘이 생긴 잠재력 있는 피부 바이오 셀레노이드와 녹차 유산균에서 찾은 락토-엑소좀의 바이오 성분이 피부 장벽을 강화하고 외부 환경으로부터 피부를 보호 빠르게 밀착되어 탄탄한 보호막을 형성하는 고밀착 베리어 제형
2021	화장품	일리온 세라마이드 아토크림	민감/건조 피부에 강력하고 순한 보습과 진정 효과를 주는 피부 장벽 강화 크림 민감 피부 특화 세라마이드 솔루션으로 검증된 저자극 포뮬러 지속 가능한 '재활용 우수 등급' 플라스틱 사용
2021	화장품	헤라 블랙 쿠션	레이어리스 매트 커버가 초밀착 핏팅되어 무결점 피부 표현이 하루 종일 지속되는 쿠션 24hr 밀착/커버/다크닝 없는 컬러 지속, 마스크 묻어남 방지 94% 효과
2021	화장품	헤라 센슈얼 파우더 매트	자연스러운 컬러감과 가볍게 입술을 감싸는 듯한 피니쉬를 선사하는 소프트 매트 리퀴드 '겔보속축'의 새로운 소프트 매트 스머징 립 기술
2021	화장품	설화수 퍼펙팅 쿠션	하루 종일 숨 쉬듯 편안하면서도 완벽한 피부를 연출해주는 스킨케어링 쿠션 24시간 커버 / 윤기 / 보습 지속 효과
2021	화장품	라네즈 립슬리핑마스크EX	밤 사이 입술 각질을 부드럽게 녹여주고 매끈 탱탱한 입술로 가꿔주는 립 전용 슬리핑 마스크 피부과테스트 완료된 마일드 포뮬러
2021	생활용품	러 1973 헤리티지 탈모증상완화 샴푸	셀페이트/실리콘프리 최고 거품 및 부드러움 인지품질 인체적용시험으로 검증된 효과, 10개 빠지던 머리카락이 5.1개만 빠지는 탈모증상완화 샴푸 (탈락모발 효능 정량적 최초 소구) 특허 비타민 복합체의 두피/모낭 방어력: 비타민+카페인 탈모효능 시너지, 향산화/모근강화/두피장벽 3중 효능 방어
2021	건강식품	바이탈뷰티 슈퍼콜라겐 (골드/프리미엄/에센스)	건강기능식품 최초/최고 기능성 콜라겐으로서 빠른 흡수를 통한 이너뷰티 제품개발 국내 최초 식약처 기능성 인정 콜라겐 핵심 제조 기술 자산화 및 개별인정형 제품 적용 국내 최다 피부개선 임상지표 확보
2021	화장품	립 팩토리 바이 컬러 테일러 (Lip Factory by Color Tailor Smart Factory System)	CES INNOVATION AWARDS (CES 혁신상) 수상, Health & Wellness 카테고리 인공지능을 활용해 고객의 피부톤에 적합한 입술 색상을 추천하고, 현장에서 즉시 립 메이크업 제품을 제조해주는 온&오프라인 연계 맞춤형 기술
2021	화장품	포물라리티 토너 패드 메이커 (Formularity, Instant ampoule diluting and cooling device)	CES INNOVATION AWARDS (CES 혁신상) 수상, Health & Wellness 카테고리 피부 고민에 맞춘 효능 앰플로 즉석에서 토너를 제조, 이를 화장수에 흡수시켜 피부에 적합한 온도로 조절해 제공
2021	화장품	초고압 인삼 가공 기술을 활용한 화장품 원료 제조 기술	녹색기술인증 획득(2021)

2021	화장품	아이오랩 페이스 테일러드 3D 마스크 (Tailored Facial Mask Pack 3D Printing System)	미 타임지 주권 '최고 발명품 특별 언급 항목'에 선정 소비자 맞춤형 마스크팩을 만들 수 있는 핵심 제조 기술
2021	화장품	헤라 선 메이트 에어리 선 밀크 SPF50+/PA++++	공기처럼 가벼운 에어핏 텍스처가 피부에 얇게 밀착되어 피지와 유분을 케어해주는 산뜻한 선크어 다공성 파우더의 필름 포밍 효과로 마무리는 보송하고 매끈하게 핏팅되는 선밀크 유,무기 자외선 차단제 최적 조합 비율으로 완성된 에어리핏 텍스처가 백탁현상 없이 피부를 자연스럽게 밝혀줌
2021	생활용품	아모스 리페어시카 프로틴 인텐시브 크림	아모스 살롱 리페어시카 클리닉의 극손상모 데일리 홈케어 단백질 크림 단쇄 지방알코올 적용 방다입 제형이 체온에 부드럽게 퍼블러, 세럼보다 산뜻한 크림제형으로 즉각적인 손상 모 케어효과 제공 큐티클손상 141% 개선, 염색손상모 영감 43% 개선, 230℃ 고데기 열보호 효과 임상검증
2021	생활용품	러 총총커버 헤어쿠션	48시간 초밀착 헤어라인&새치커버 탈모증상완화 기능성 헤어쿠션: 2주 사용후 탈락모발수 27.7% 개선 젤리쿠션 제형으로 일반 파우더제형 대비 가루날림 32배 감소
2021	생활용품	스킨유 락토크림 버블워시	전신 '초밀도 고지속 거품' 버블 워시 기존 대비 250% 향상된 세계 최고 수준의 기포력
2021	건강식품	바이탈뷰티 프로틴파워	흡수 빠르고 속 편한 단백질 제품 프로틴파워, AP규주로 천연발효시킨 녹차효소를 함유하여 빠른 단백질 분 해와 흡수를 할 수 있는 단백질제품 아미노산스코어 110점이상, PDCAAS 만점 등 고품질 고품량 단백질로 설계된 프리미엄 제품 AP 과립화기술을 바탕으로 용해성이 우수하고 가루날림 없이 섭취 편의성이 뛰어난 단백질 제품
2021	건강식품	바이탈뷰티 속하해홍, 큐브미 레드진생플러스, 큐브미 홍삼스틱큐브	녹색기제품인증, 초고압 인삼 가공 기술 (녹색인증(2020) 적용 제품 인정
2021	화장품	프리메라 스킨릴리프 UV 프로텍터	소비자가 직접 뽑는 2021 대한민국 올해의 녹색상품 수상 클린 뷰티 브랜드 프리메라의 스킨릴리프 UV 프로텍터 EX 선정됨 해양 생태계 보전 노력과 플라스틱 사용량 절감 성과 인정받은 결과
2022	화장품	설화수 자음생 세럼	진세노믹스™ 성분을 온전히 담아 더욱 강력해진 캡슐 제형은 피부에 빠르게 흡수되는 세럼 기존(AD 전)보다 빠른 단력 효능을 선사하고 진세노믹스™가 콜라겐을 활성화 해 피부 재생력 강화
2022	화장품	라네즈 워터 뱅크 블루 히알루로닉 크림	피부 리페어와 보습을 아우르는 블루 히알루론산의 강력한 수분 리페어 효과의 크림 피부에 빠르게 흡수되어 겉 피부는 번들거림없이 촉촉하고 속보습은 꼭 채워주는 텍스처 물 발자국 인증 원료(인증 기관:영국 carbon Trust)
2022	화장품	헤라 센슈얼 파우더메트 리퀴드	가볍게 밀착되어 편안한 부드러움이 오래 지속되는 뉴 소프트 벨벳 토티 무게감 Down & 부피감 Up 시킨 뉴 질감의 신제형
2022	화장품	라네즈 스킨베일 베이스 EX	바르지만 해도 자연스럽게 화사한 피부로 표현해주는 톤 코렉팅 메이크업 베이스 15년이상의 피부톤 연구 데이터 기반으로 노란기에 특화된 피부톤 주파수 연구 12HR & 안티폴루션 임상 RTB 확보
2022	화장품	프리메라 맨 인더핑크 아쿠아 쉐드 리프레싱 워터	푸석한 피부에 촉촉이 수분을 채워주고 마일드하게 피부 결을 정돈해주는 청량 토너 AQUA SHIELD™ CARE 기술로 피부 장벽부터 근본적인 수분 케어
2022	화장품	마몽드 로즈 하이dra 글로리 앰플	수분으로 차곡차곡 차오르는 고밀도 광채를 선사하는 수분광채 앰플 아모레퍼시픽의 특허 출원 평가법으로 직접 확인한 속보습 효능(각질층 10층까지 차오르는 깊은 보습) 즉각적 수분 증가와 보습 지속 효과, 즉각적 쿨링 효과 확인
2022	화장품	헤라 루즈홀릭 쉬어매트	얇게 피팅 되어 12시간 동안 변함 없는 컬러를 선사하는 슬림 쉬어 매트 립스틱 12hr 컬러 지속되는 롱래스팅 뉴 포뮬라(임상 RTB 확보)
2022	생활용품	미장센 헤어&스칼프 (보습/손상/불름) 샴푸, 손상 린 스	두피 개운함과 모발에서의 기능을 구분하여 고객 맞춤 솔루션으로 제공 셀페이트/실리콘 프리 투명 샴푸 골격 및 실리콘 프리 린스 등 신규 기술 적용
2022	생활용품	러 비건 밝은 새치커버	두피 순한느낌 만족도 100%의 밝은 새치커버 염모 크림 국내 최초(한국비건인증원) 비건 염모제 인증
2022	화장품	설화수 자음생앰플 브라이트닝	기미와 잡티를 빠르게 개선해주는 스팟 집중 케어 앰플 피부톤과 탄력을 동시에 케어하는 탄력 광채 솔루션
2022	화장품	한울 부들방 말끔피지 모공팩	방 곁집을 그대로 같이 넣어 과잉 유분으로 인해 가로로 넓어진 모공 속의 노폐물과 피지를 말끔히 케어해주 는 클레이 타입 모공팩

2022	화장품	헤라 실키스테이 24H 롱웨어	'처음 바른 피부결 그대로 가볍고 실기함' 밀착 파운데이션, 지속 및 얇고 균일한 피부표현 동시구현 Hydro-wrapping pigment + silky fit film의 지속 및 얇고 균일한 피부표현 동시구현 글로우픽 '22 상반기 어워드 매트파운데이션 1위
2022	화장품	라네즈 비스포크 네오 파운데이션	라네즈 네오 라인의 고객 컬러 맞춤 파운데이션
2022	생활용품	스킨유 이노센트 샤워젤	약산성 설페이트 프리 투명 외관의 초고밀도 기포력 기존 퍼퓸워시 대비 3.9배 향 잔류 및 24시간 향 지속
2022	건강식품	바이탈뷰티 명작수족	빠른 활력과 육체/정신 피로 개선을 위한 고품량 녹용/인삼열매/홍삼 함유 엑스 앰플 천생녹™기술 개발 적용 (뉴질랜드 인증, 최상등급 SA 녹용)
2022	건강식품	바이탈뷰티 메타그린 슬림업	지방대사 특화 컨셉 판토탄산 고품량 적용(1일 영양성분 기준치 대비 500%)
2022	건강식품	바이탈뷰티 슈퍼콜라겐 플래티넘	바이탈뷰티 최대 함량 콜라겐(AP콜라겐 1,500mg 최대함량 + MMC 콜라겐 2,500mg), 6중 기능성 클레임 앰플 + 정제 이중제형 고기능성, 퀵슬라이딩 이중 코팅 기술
2022	건강식품	몽드셀렉션(벨기에) 수상 4건	바이탈뷰티 슈퍼콜라겐 에센스 금상, 명작수족 금상, 메타그린 골드 금상, 명작수족 은상 수상
2022	화장품	에스트라 더마 베이비 프로 크림	어른 피부보다 얇아 손상되기 쉬운 아기(0~36개월) 피부를 위한 고보습 크림 건조한 아기 피부에 부드럽고 빠르게 보호막 형성
2022	화장품	에워드 픽싱턴트바	고휘발성 원료를 안정화시킨 편안하게 픽싱되어 오랜 시간 지속되는 하이드로 매트 립스틱 6시간 마스크 묻어남 방지 효과(임상), 컬러지속력 6시간 확보
2022	화장품	라네즈 스킨베일 베이스 쿠션	한번의 터치로 간편하게 다크닝 없는 화사한 피부 톤 연출 화장막 고정에 의한 지속 톤 케어, 광학솔루션(미세필)을 통한 시크릿 톤케어, Jade Sphere의 격리 효과 강화
2022	생활용품	롱테이크 샌달우드/ 블랙티앤피그 샴푸 2 / 트리트먼트 2 / 헤어에센스 2	세심하게 고안된 고효능과 감각적인 향으로 일상의 편안함을 지속시켜주는 지속가능 라이프스타일 메가 브랜드 MZ세대 선호하는 사용감(가볍게 산뜻함과 부드러운 제곱)과 향(숲에서 영감, 고부향들로 향 지속력 강화) 발현 제형 전제품 비건 인증
2022	생활용품	라보-H 덴드러프 클리닉 샴푸	심한 비듬과 트러블이 고민인 고복합 두피 고민 케어 (탈모+비듬 인체적용시험) 지루성 두피에 유해한 피지(Oleic Acid)는 제거하고, 보습에 도움이 되는 성분은 남기는 선택세정기술 항비듬 효능성분인 피록톤올라민과 글림바졸 동시에 적용, 비듬케어 84% 효능
2022	건강식품	녹색기술인증 1건 연장, 녹색기술제품확인 2건 획득	녹색기술명 "녹차 추출 잔사로부터 생리활성을 지닌 기능성 녹차 소재 제조 기술" 연장심사 통과 "바이탈뷰티 메타그린 골드, 메타그린 슬림" 녹색기술제품확인 심사 통과
2022	화장품	아이오페 PDRN 카페인샷	바르는 입체각 리프팅: 볼, 턱, 입가 피부를 끌어올려 단 2주만에 마스크론 리프팅 정제수 대신 독자 개발한 리페어 워터인 '식물성 Bio-PDRN™'을 38% 고품량 처방
2022	화장품	헤라 하이드레이팅 래디언스 프라이머 SPF30 PA++	수분 광채 텍스처가 다음 단계의 메이크업 룩을 더 예쁘게 연출해주는 결 프림 프라이머 임상으로 검증된 메이크업 부스팅 효과: 파운데이션 단독 사용 대비 함께 사용 시 24시간 메이크업 효과 1.6배 상승
2022	생활용품	미장선 살롱플러스 클리닉10	살롱 기술을 포뮬러에 적용한 프리미엄 염색약, 살롱에서만 경험했던 고급스러운 컬러 구현 및 피부톤을 보완해줄 염색 컬러 솔루션(피부 맞춤) 3제 인텐시브 인핸서: 특별한 윤기 컬러 코팅 기술로 은은한 광택 표현의 고도 살롱 기술(웜 인핸서, 쿨 인핸서)
2022	건강식품	바이탈뷰티 굿슬립가바365	식약처 인정 수면 건강기능식품, 아모레퍼시픽 만의 특수 정제 기술을 적용하여 목 넘감이 쉬운 소형 정제 제품 기능성원료 인체시험결과 최초로 비렘수면 3단계/PSQI 수면의 질 설문 총점 및 세부항목 개선 확인(총 7가지 지표에서 유의적 개선)
2022	건강식품	2022 대한민국 올해의 녹색상품: 바이탈뷰티 슈퍼콜라겐 에센스 비오틴	건강기능식품 최초로 대한민국 올해의 녹색상품 선정 보존제 및 인공색소 무첨가, 용기 플라스틱 사용량 64.2% 감소의 성과 인정
2022	화장품	프리메라 하이드로 글로우 트리트먼트 에센스	핑크 에멀전과 에센스 워터의 이중 제형으로 피부 층층이 빈틈없는 속보습/속탄력 케어 고밀도 10층 보습으로 N겹 보습 장벽 완성하고, 세안 후 첫 단계 즉각적인 피부 변화로 생키 넘치는 피부 바탕을 완성

2022	화장품	헤라 센슈얼 파우더 매트 립스틱	내 입술인 듯 편안하게 피팅 되는 신개념 컴포트 벨벳 텍스처(부드러운 발림성/편안한 피팅/각질없는 예쁜 룩 고객만족도 100%) 품질대란 일으킨 '핑크파스' 컬러 포함 7가지 MLBB(My Lips But Better) 컬러로 구성
2022	생활용품	러 더블이펙터 새치커버 블랙 샴푸 짙은갈색	기존 제품 대비 3배 빨라진 새치커버 효과, 약 7회 사용으로 자연스러운 새치커버 독일 더마데스트 엑셀런스 등급 획득, 비건 인증 획득, 짙은 갈색 신규 추가
2022	화장품	2022년 대한민국 기술대상 장관상	주름 개선에 효과 높은 레티놀 안정화 기술인 '아모레티놀™'의 우수성 인정 불안정한 물질인 레티놀의 안정도와 흡수력 높이는 제형, 생산공정, 용기 기술 개발
2023	화장품	라네즈 퍼펙트리뉴 3X 시그니처 세럼	주름 / 광채 / 탄력 3가지 기능성 세럼을 한 병에 담은 기능성 안티에이징 세럼 최초 개발한 안티에이징 특허 성분 RE.D Flavonoid 성분 함유 (보건신기술 NET 인증, 2022)
2023	화장품	헤라 NEW 센슈얼 누드밤	다음 날까지 편안하고 자유로운 맑은 컬러 수분 립밤, 클린 포뮬러 (8 free, 천연유래지수 88~94%) 세라마이드 고함량 (1%) 안정화로 30시간 지속되는 보습력, 맑고 맹렬한 발색이 유니크한 컬러감 표현
2023	생활용품	미장센 샴푸 10 노워시 앰플 트리트먼트	물로 씻을 필요 없이 우유빛 앰플 제형이 미세 안개로 고루 분사되어 뿌리는 순간 즉각적인 부드러움과 영양감을 선사 드라이 및 열손상 방어, 모발 엉킴, 탄력, 윤기 개선 등 샴푸 클리닉의 10가지 효능 구현
2023	건강식품	바이탈뷰티 NEW 슈퍼콜라겐	피부 속부터 콜라겐을 밀도 있고 탄탄하게 채워 피부 생기를 완성하는 흡수 빠른 액상형 프리미엄 콜라겐 앰플 AP-3D 입체형 콜라겐 구조, 진하고 빠른 흡수의 액상, 저분자 피쉬 콜라겐으로 피부 속밀도 X 속보습 완성
2023	건강식품	바이탈뷰티 워터플러스 에너지	Superior Taste Award 2star 수상 (소비자 식품 또는 음료 제품 대상 미각이 우수한 제품 인증) 에너지가 떨어진 오후 3시 정신은 맑게, 지친 몸엔 활력을 충전해주는 비건 에너지 부스터
2023	화장품	툰위크 / 코스메침	CES INNOVATION AWARDS (CES 혁신상) 수상 툰위크: 인공지능(AI)과 로봇팔 기반 맞춤형 메이크업 스마트 제조 시스템 솔루션 (Robotics 부문 수상) 코스메침: 효능 성분이 들어있는 액티브침을 찾아 맞춤형 스킨케어 화장품을 만들 수 있는 기기 (생활가전 부문 수상)
2023	화장품	아이오페 레티놀 슈퍼 바운스 세럼	1997년 최초 제품 출시 이후 11번의 진화를 거쳐 개발한 차세대 레티놀 세럼 레티놀과 레티노이드 4종으로 설계한 '레티놀4X' 기술로, 7일만 사용해도 피부 밀도 탄력 효과 체감되도록 구현
2023	화장품	헤라 실키 스테이 커스텀 매치	총 125개의 색상으로 개인 피부 톤에 최적화된 제품을 선택할 수 있도록 돕는 맞춤형 파운데이션 서비스 카이스트 특허 기술(스킨톤 파인더) 탑재된 프로그램으로, 피부 톤을 측정하여 맞춤 컬러 제안 및 현장 제조
2023	생활용품	러 루트젠 샴푸/트리트먼트/두피에센스	모근과 탈모증상케어에 독자적 성별 특화 기술을 적용, 남성/여성 맞춤 관리 가능한 고기능 탈모 케어 특히, 여성 탈모 3대 증상(정수리 불룩, 넓은 헤어라인, 처지는 모발) 케어 및 부드러운 모발 사용감 동시 구현
2023	화장품	라네즈 네오 쿠션 AD	한번의 터치로 50시간 무너짐 없는 완벽한 피부를 완성하는 하이퍼 슬림 쿠션 2 Step Seamless 공법으로 초미세 입자 파우더가 피부에 맑고 균일하게 블렌딩되어 맑고 세밀해진 커버력 제공 스킨 부스터 콤플렉스™의 탄력, 항산화, 수분 보습 효과
2023	화장품	환을 어린썩 수분진정 크림	시카보다 4배 강한 썩시카™로 예민해진 피부를 진정하고, 붉은기, 건조, 손상 장벽까지 케어하는 저자극 수분진정 크림 6가지 일상 자극으로 붉어진 피부 즉각 진정 피부 온도를 낮춰 주는 쿨링 진정 효과와 72시간 보습 지속력 제공
2023	화장품	프리메라 오가니언스 베리어 리페어 카밍 에센스 토너	에멀전 블렌딩의 깊고 넓은 장벽 케어로 반복되는 피부 고민을 해결해 주는 장벽 리페어 65.8% 토너 씨드 펩타이드와 피도 바이오믹스의 시너지 효과로 가장 건강한 피부 장벽 컨디션을 완성 에멀전 블렌딩 이층상 제형이 피부에 부드럽게 흡수되며 유수분 밸런스를 오래도록 유지시켜 줌
2023	화장품	이니스프리 비타C 그라티 엔자임 잡티 토닝 세럼	비타민C와 제주 녹차 엔자임을 함유하여 잡티와 필링을 한번에 케어해 주는 잡티 토닝 세럼 제주 녹차에서 얻은 미생물 유래 그라티 엔자임과 수용성 비타민C 유도체 및 지용성 비타민C 유도체 함유 캡슐 성분이 브라이트닝 효과 제공
2023	화장품	에스트라 테라크네365 액티브 세럼	어드름성 피부에 맞게 설계되어 피지각질케어부터 토닝 효과까지 제공하는 7일 체감 세럼 징크와 BHA 성분이 함유되어 트러블 지표 개선, 각질 감소를 통한 피부결 개선, 모공 고민 개선

2023	생활용품	아모스 녹차실감 세럼	두피 고민 부위에 피지 케어와 쿨링감으로 리프레시해주는 탈모 증상 완화 보습 진정 세럼 다공성 파우더 기술이 적용되어 산뜻하면서도 촉촉한 보습 진정 케어 제공 동백 사포닌 성분이 탈모 증상 완화, 그린 헤리티™ 성분이 두피와 모발을 건강하게 케어
2023	생활용품	미장센 이너플렉스 라인	깊어진 손상도 결함을 새롭게 형성하는 기술을 통해 일시적 부드러움 케어가 아닌 모발의 근본적인 손상원인을 케어해 주는 제품 모발강화제, 모발강화 샴푸, 모발강화 트리트먼트까지 총 3종으로 구성
2023	화장품	녹색기술인증 : 동백유박 업사이클링	농림축산식품부 주관 녹색기술인증 획득, 기술력과 녹색성의 우수성 인정 동백유박 업사이클링을 통한 다용도 피부기능성 신소재 제조 기술
2023	화장품	설화수 진설 라인	차원이 다른 피부 리프팅 효과를 제공하는 설화수 하이엔드 라인, 진설세럼/진설크림/진설아이크림/진설백 옥마사저 새롭게 출시 안티에이징 핵심 성분 시링가레시놀을 담은 진생베리 SR™을 통해 외부 자극으로 쌓인 피부 노폐물 제거 및 리프팅 효과 제공
2023	화장품	헤라 센슈얼 피팅 글로우 탄트 AD	빈틈없이 밀착되는 맑은 컬러감과 오랫동안 유지되는 광택감으로 완성되는 빌더블 글로우 탄트 글로우커링 기술로 유리알광을 쪼개어 어느 각도에서도 빈틈없이 반짝이는 글로우 효과 및 덧발라도 균일하 게 발색되는 컬러
2023	화장품	에스트라 리제덤365 모공탄력 캡슐세럼	피부 장벽과 모공 탄력을 동시에 케어해 주는 민감성 피부용 세럼 더마 타이트닝 배리어 캡슐™을 함유하여 7일 만에 체감하는 강력한 모공 탄력 케어 효과
2023	화장품	일리윤 세라마이드더마6.0 클렌징워터폼	파운데이션, 쿠션, 선크림을 이중세안 없이 한번에 말끔하게 제거하는 워터 폼 클렌저 클렌징 워터의 흡착기술을 이용한 강력한 클렌징력과 8가지 안전성 테스트를 통하여 입증한 저자극 비건 포 물러
2023	화장품	비레디 트루 톤 로션	케어부터 커버까지 한 번에 해결할 수 있는 남성용 로션 히알루로랑(HyaluroCalm)5X™ 기술 적용, 수분 공급, 지속 보습, 진정 효과 제공 및 강력한 자외선 차단 (SPF 50+/PA++++) 피부 톤에 맞춰지도록 설계된 컬러 캡슐을 통해, 단 하나의 컬러로 모든 피부톤을 커버
2023	생활용품	통데이크 바질앤베티버 샴푸/트리트먼트/오일	오래 지속되는 감각적인 우디향과 산뜻한 부드러움을 부여하는 고효능/피부 말도 케어 라인 상쾌하고 개운한 두피 세정과 48시간 지속되는 볼륨감 있는 헤어를 연출하여 건강한 두피 모발 환경 제공
2023	생활용품	해피바스 라이스밀크 세라마이드 바디워시	겨울 타겟의 고보습, 고안심 (저자극 설페이트 프리, 향 제외 울그린) 세정 기술 계면활성제 저감 제형의 고기포 처방으로 발향력 극대화 효능 제공
2023	생활용품	대한민국 올해의 녹색상품 수상 : 라보에이지 샴푸 종이리필	라보에이지두피강화 샴푸 리필 '2023 녹색상품' 선정 재활용할 수 있는 종이 소재를 사용, 본품 대비 플라스틱 사용량 90% 감축 코팅면을 줄여 종이로 재활용이 용이한 포장재 사용
2023	건강식품	슈퍼콜라겐 골드 AD	피부의 보습과 관절·연골 및 뼈 건강에 도움을 줄 수 있는 콜라겐 앰플 국내 최초 피부개선 기능성 인정 원료 AP콜라겐효소분해펩타이드 함유 관절/연골에 도움을 주는 N-아세틸글루코사민과 뼈 건강에 도움을 주는 망간 함유
2023	건강식품	프로바이오틱스 골드 AD	민감한 장도 편안함을 주는 10종 복합 100억 유산균을 포함한 장건강관리 건강기능식품 기능성 원료인 프로바이오틱스(GTB1)의 인체적용시험결과 총 10가지 지표에서 유의적 개선 확인 스노우파우더공법으로 만든 특허제형으로 가루 날림 없이 녹아서 섭취 용이
2023	건강식품	농림식품신기술(NET) 인증 : 기억력개선 열처리 녹차 추출물	국내 녹차 유래 원료 최초로 기억력 개선 효능을 확인, 고향량 비에피체 카테킨 녹차 원료 제조 기술의 우수 성 인정 녹차의 핵심 성분인 에피갈로카테킨갈레이트(EGCG) 등을 갈로카테킨갈레이트(GCG) 등으로 전환시키는 기 술 해당 기술을 통해 제조한 열처리녹차추출물의 카테킨 구성이 기억력 개선 효능 구현
2023	화장품	아이오페, '제25회 대한민국 브랜드 대상' 장려상 수 상 (아이오페 레티놀 슈퍼 바운스 세럼)	끊임없는 연구 기술 혁신으로 아이오페만의 차별화된 브랜드 가치 구축 고기능 안티에이징 대표 브랜드로 자리매김하며 화장품 업계에서 유일하게 후보에 올라 장려상 수상
2023	화장품	립큐여밤, CES 2024 혁신상 수상	입술 진단과 케어, 메이크업이 모두 가능한 신개념 뷰티 테크 디바이스 빛 감응성 물질을 입술에 바르고 립큐여밤의 빛을 조사하면 리보플래빈 반응을 극대화하여 입술 노화를 완화
2023	화장품	마몽드 포어 슈링커 바쿠치올 크림	슬로우에이징 키워드 중 모공탄력 구현을 위한 모공 슈링크 효능 강화 바쿠치올+레티놀+펩타이드 조합의 우수한 효능 제공 및 모공특화 5중 임상 설계 적용

2023	화장품	아이오페 레티놀 엑스퍼트 링클 코렉터	아이오페의 연구 전문성이 집약된 레티놀 제품 라인의 업그레이드 순수 레티놀 및 캡슐 레티놀, 레티노이드 2종 함유로 7대 주름과 모공 고민을 2주 만에 개선
2023	화장품	설화수 New 퍼펙팅 쿠션	윤조에센스에 함유된 독자 성분인 '자음역티베이터™'를 적용해 메이크업과 스킨케어의 효과를 동시에 구현 '슬림핏커버™ 포올라'로 더 얇게 펴 바를 수 있고 가벼운 사용감을 느끼면서도 완벽한 커버력 구현
2023	화장품	헤라 글로우 래스팅 파운데이션	천연 유래 플로럴 성분이 함유된 78% 스킨케어 베이스가 피부에 24H 촉촉한 보습 효과 제공 컬러 농도를 낮추고 컬러 지속 기술을 적용하여 고객이 원하는 글로우 shade 개발
2023	화장품	마몽드 어메이징 딥 민트 클렌징밤	3초 성분 (민트초, 어성초, 센텔라 진초) & 3중 발령제형 (BHA, PHA, AHA)으로 모공, 각질, 트러블 진정 효과 과 체온에 빠르게 녹아 오일로 변화하는 사벳타입 제형으로 얇고 가벼운 롤링감과 잔여감 없이 산뜻한 사용감 구현
2023	생활용품	러 흑윤생기 라인 AD	헤어 고민 맞춤형 탈모케어 솔루션 (손상, 볼륨, 지성, 민감) 쌀 유래 유사 콜라겐 성분과 12가지 특허 기술/성분으로 건강하고 탄탄한 두피 모발 환경 제공
2023	건강식품	바이탈뷰티 슈퍼레티놀 C	29년 축적된 레티놀 연구 기반 먹는 레티놀로의 기술 적용 (레티놀 프로텍션 기술) 피부와 전문의 설계 레티놀 함량 설정 및 시너지 원료 배합

【 전문가의 확인 】

1. 전문가의 확인

: 해당사항없음

2. 전문가와의 이해관계

: 해당사항없음