

# 목 차

|                                   |     |
|-----------------------------------|-----|
| 분 기 보 고 서 .....                   | 1   |
| 【 대표이사 등의 확인 】 .....              | 2   |
| I. 회사의 개요.....                    | 3   |
| 1. 회사의 개요.....                    | 3   |
| 2. 회사의 연혁.....                    | 8   |
| 3. 자본금 변동사항.....                  | 11  |
| 4. 주식의 총수 등.....                  | 12  |
| 5. 의결권 현황.....                    | 14  |
| 6. 배당에 관한 사항 등.....               | 14  |
| II. 사업의 내용 .....                  | 18  |
| III. 재무에 관한 사항 .....              | 60  |
| 1. 요약재무정보 .....                   | 60  |
| 2. 연결재무제표 .....                   | 62  |
| 3. 연결재무제표 주식 .....                | 67  |
| 4. 재무제표 .....                     | 93  |
| 5. 재무제표 주식 .....                  | 97  |
| 6. 기타 재무에 관한 사항.....              | 115 |
| IV. 이사의 경영진단 및 분석의견.....          | 121 |
| V. 감사인의 감사의견 등 .....              | 122 |
| VI. 이사회 등 회사의 기관에 관한 사항 .....     | 123 |
| 1. 이사회에 관한 사항 .....               | 123 |
| 2. 감사제도에 관한 사항.....               | 127 |
| 3. 주주의 의결권 행사에 관한 사항.....         | 130 |
| VII. 주주에 관한 사항.....               | 131 |
| VIII. 임원 및 직원 등에 관한 사항.....       | 134 |
| 1. 임원 및 직원의 현황 .....              | 134 |
| 2. 임원의 보수 등 .....                 | 136 |
| IX. 계열회사 등에 관한 사항.....            | 138 |
| X. 이해관계자와의 거래내용.....              | 142 |
| XI. 그 밖에 투자자 보호를 위하여 필요한 사항 ..... | 145 |
| 【 전문가의 확인 】 .....                 | 152 |
| 1. 전문가의 확인 .....                  | 152 |
| 2. 전문가와의 이해관계 .....               | 152 |

# 분기보고서

(제 61 기)

사업연도 2019년 01월 01일 부터  
2019년 03월 31일 까지

금융위원회

한국거래소 귀중

2019년 5월 15일

제출대상법인 유형 :

주권상장법인

면제사유발생 :

해당사항 없음

회 사 명 :

(주)아모레퍼시픽그룹

대 표 이 사 :

배 동 현

본 점 소 재 지 :

서울특별시 용산구 한강대로 100

(전 화) 02-6040-5114

(홈페이지) <http://www.apgroup.com>

작 성 책 임 자 :

(직 책) 전무

(성 명) 김정호

(전 화) 02-6040-5459

# 【 대표이사 등의 확인 】

## 확 인 서

우리는 당사의 대표이사 및 신고업무담당이사로서 당해 공시서류의 기재내용에 대해 상당한 주의를 다하여 직접 확인·검토한 결과, 중요한 기재사항의 기재 또는 표시의 누락이나 허위의 기재 또는 표시가 없고, 이 공시에 표시된 기재 또는 표시사항을 이용하는 자의 중대한 오해를 유발하는 내용이 기재 또는 표시되지 아니하였음을 확인합니다.

또한, 당사는 「주식회사등의외부감사에관한법률」 제8조의 규정에 따라 내부회계관리제도를 마련하여 운영하고 있음을 확인합니다.

2019년 5월 15일

### 주식회사 아모레퍼시픽그룹

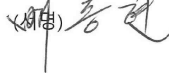
대표이사 : 배 동 현 

신고업무담당이사 : 김 정 호 

# I. 회사의 개요

## 1. 회사의 개요

### 가. 연결대상 종속회사 개황

(단위 : 백만원)

| 상호   | 설립일        | 주소  | 주요사업                            | 최근사업연도<br>말<br>자산총액 | 지배관계 근거       | 주요종속<br>회사 여부                     |
|--|------------|---|---------------------------------|---------------------|---------------|-----------------------------------|
| (주)아모레퍼시픽                                    | 2006.06.01 | 서울 용산구 한강대로 100   | 화장품 제조 및 판매                     | 4,678,941           | 기업의결권의 실질지배   | 해당<br>(직전연도 자산총액이 750억원 이상인 종속회사) |
| (주)이니스프리                                     | 2009.11.10 | 서울 용산구 한강대로 100   | 화장품 판매                          | 534,203             | 기업의결권의 과반수 소유 | 해당<br>(직전연도 자산총액이 750억원 이상인 종속회사) |
| (주)에뛰드                                       | 1976.05.03 | 서울 용산구 한강대로 100   | 화장품 제조 및 판매                     | 85,980              | 기업의결권의 과반수 소유 | 해당<br>(직전연도 자산총액이 750억원 이상인 종속회사) |
| (주)아모스프로페셔널                                  | 1976.01.24 | 서울 용산구 한강대로 100   | 두발용 화장품 판매                      | 75,501              | 기업의결권의 과반수 소유 | 해당<br>(직전연도 자산총액이 750억원 이상인 종속회사) |
| (주)에스쁘아                                      | 2015.01.02 | 서울 용산구 한강대로 100   | 화장품 판매                          | 20,861              | 기업의결권의 과반수 소유 | 해당없음                              |
| (주)에스트라                                      | 1982.12.16 | 서울 용산구 한강대로 100   | 의약외품, 건강기능<br>성식품 제조 및 판매       | 113,746             | 기업의결권의 과반수 소유 | 해당<br>(직전연도 자산총액이 750억원 이상인 종속회사) |
| (주)퍼시픽글라스                                    | 2007.04.01 | 충남 서천군 장항읍 신창<br>서로 29  | 초자 용기 제조 및<br>판매                | 59,244              | 기업의결권의 과반수 소유 | 해당없음                              |
| (주)퍼시픽패키지                                    | 2010.05.01 | 충남 천안시 동남구 동면<br>충절로 2294-35  | 인쇄 및 지기가공 제<br>조 및 판매           | 70,310              | 기업의결권의 과반수 소유 | 해당없음                              |
| 농업회사법인 (주)<br>오설록농장                          | 2007.04.16 | 제주 서귀포시 안덕면 신<br>화역사로 446   | 녹차 재배 및 판매                      | 96,523              | 기업의결권의 과반수 소유 | 해당<br>(직전연도 자산총액이 750억원 이상인 종속회사) |
| (주)코스비전                                      | 2008.01.08 | 대전 대덕구 대화로 80   | 화장품, 세정제, 유<br>무기화합물 제조 및<br>판매 | 149,766             | 기업의결권의 과반수 소유 | 해당<br>(직전연도 자산총액이 750억원 이상인 종속회사) |
| (주)위드림                                       | 2014.09.01 | 경기도 오산시 권리사로8,<br>119호  | 제품포장 및 시설관<br>리                 | 853                 | 기업의결권의 과반수 소유 | 해당없음                              |
| (주)그린파트너즈                                    | 2018.11.14 | 서울 용산구 한강대로<br>350, 5층  | 제품포장 및 인력관<br>리                 | 785                 | 기업의결권의 과반수 소유 | 해당없음                              |
| AMOREPACIFIC<br>Global Operations<br>Limited | 2010.06.   | 1601-03, 16/F, The<br>World Trade Centre, 280<br>Gloucester Road,<br>Causeway Bay, Hong<br>Kong | 지주회사업 및 화장<br>품 판매              | 229,024             | 기업의결권의 과반수 소유 | 해당<br>(직전연도 자산총액이 750억원 이상인 종속회사) |
| AMORE Cosmetics<br>(Shanghai)<br>Co.,Ltd.    | 2000.11.   | No. 768 Boxue South<br>Road, Malu Town,<br>Jiading District,<br>Shanghai, P.R.China<br>201801   | 화장품 제조 및 판매                     | 288,379             | 기업의결권의 과반수 소유 | 해당<br>(직전연도 자산총액이 750억원 이상인 종속회사) |

|  |          |  |                   |         |               |                                   |
|--|----------|--|-------------------|---------|---------------|-----------------------------------|
| AMOREPACIFIC<br>(Shanghai) R&I<br>Center Co.,Ltd.      | 2012.10. | No. 768 Boxue South<br>Road, Malu Town,<br>Jiading District,<br>Shanghai, P.R.China<br>201801  | 연구 개발             | 4,003   | 기업의결권의 과반수 소유 | 해당없음                              |
| AMOREPACIFIC<br>MANUFACTURING<br>MALAYSIA SDN.<br>BHD. | 2016.01  | Suite 2-4, Level 2,<br>Tower Block, Menara,<br>Milenium, Jalan<br>Damanelela, Pusat<br>Bandar Damansara,<br>50490 Kuala Lumpur,<br>Wilayah Persekutuan | 화장품 제조 및 연구<br>개발 | 40,630  | 기업의결권의 과반수 소유 | 해당없음                              |
| AESTURA<br>(Shanghai)<br>TRADING Co., Ltd              | 2016     | 7F,No.700 YanAn<br>Road(E), Gangtai Plaza,<br>Shanghai, P.R. China<br>200001   | 화장품 판매            | 57      | 기업의결권의 과반수 소유 | 해당없음                              |
| AMOREPACIFIC<br>Trading Co. Ltd                        | 2003.03. | HKRI Centre One, HKRI<br>Taikoo Hui, 288 Shimen<br>Road (No.1) ,Shanghai,<br>P.R.China 200041  | 화장품 판매            | 529,399 | 기업의결권의 과반수 소유 | 해당<br>(직전연도 자산총액이 750억원 이상인 종속회사) |
| AMOREPACIFIC<br>(SHANGHAI)<br>COSMETICS CO., LTD       | 2018     | Room 431,No.458,North<br>Fute<br>Road,(Shanghai)Pilot<br>Free Trade Zone,China   | 화장품 판매            | 277     | 기업의결권의 과반수 소유 | 해당없음                              |
| AMOREPACIFIC<br>HongKong<br>Co.,Limited                | 2005.01  | 34/F, World Trade<br>Centre, 280 Gloucester<br>Road, Causeway Bay,<br>Hong Kong  | 화장품 판매            | 81,702  | 기업의결권의 과반수 소유 | 해당<br>(직전연도 자산총액이 750억원 이상인 종속회사) |
| AMOREPACIFIC<br>Taiwan Co.,Ltd.                        | 1989.06. | 22F, No.68 Section 5,<br>Zhongxiao East. Road,<br>Xinyi District, Taipei City,<br>Taiwan 11065 (R.O.C)   | 화장품 판매            | 32,570  | 기업의결권의 과반수 소유 | 해당없음                              |
| AMOREPACIFIC<br>SINGAPORE PTE.,<br>LTD.                | 2003.08. | 541 Orchard Road #20-<br>01, Liat Tower,<br>Singapore 238881   | 화장품 판매            | 45,233  | 기업의결권의 과반수 소유 | 해당없음                              |
| AMOREPACIFIC<br>MALAYSIA SDN.<br>BHD.                  | 2004.09. | Suite 13.01 Level 13,<br>Centrepoint North, Mid<br>Valley City, Lingkar<br>Syed Putra, Kuala<br>Lumpur 59200, Malaysia                                 | 화장품 판매            | 29,534  | 기업의결권의 과반수 소유 | 해당없음                              |
| AMOREPACIFIC<br>(Thailand) LIMITED                     | 2010.11. | 87/2, 35th Fl., Unit<br>3,CRC Tower,All<br>Seasons Place, Wireless<br>Road, Lumpini,<br>Pathumwan, Bangkok<br>10330                                    | 화장품 판매            | 27,870  | 기업의결권의 과반수 소유 | 해당없음                              |

|   |          |  |            |        |               |      |
|---|----------|--|------------|--------|---------------|------|
| PT. LANEIGE<br>INDONESIA<br>PACIFIC             | 2004.09. | The East Tower, 11th<br>Floor Unit 07, Jl. Lingkar<br>Mega Kuningan Blok<br>E3.2 Kav. 1, Jakarta<br>12950, Indonesia                 | 화장품 판매     | 15,217 | 기업의결권의 과반수 소유 | 해당없음 |
| AMOREPACIFIC<br>VIETNAM LTD.                    | 2010.05. | 4A Floor, Vincom<br>Center, 72 Le Thanh<br>Ton, Dist.1, HCMC,<br>Vietnam.  | 화장품 판매     | 10,207 | 기업의결권의 과반수 소유 | 해당없음 |
| AMOREPACIFIC<br>PHILIPPINES, INC.               | 2018     | Unit 10A, Net Lima 5th<br>Ave. cor, 26th Street, E-<br>Sq<br>Crescent Park West,<br>Bonifacio Global City<br>Taguig 1634 Philippines | 화장품 판매     | 2,285  | 기업의결권의 과반수 소유 | 해당없음 |
| AMOREPACIFIC<br>US, INC.                        | 1978.04. | 1385, Broadway ste.<br>1005 New York, NY<br>10018, U.S.A   | 화장품 판매     | 45,486 | 기업의결권의 과반수 소유 | 해당없음 |
| AMOREPACIFIC<br>CANADA INC.                     | 2015.12  | 1235 Bay Street, 7th<br>Floor, Toronto, Ontario,<br>M5R 3K4, Canada  | 화장품 판매     | 5,238  | 기업의결권의 과반수 소유 | 해당없음 |
| AMOREPACIFIC<br>EUROPE S.A.S                    | 1990.09. | 1, Avenue Nicolas Conte<br>ZAC Le Jardin<br>d'Entreprises, 28000<br>CHARTRES, France   | 화장품제조 및 판매 | 27,560 | 기업의결권의 과반수 소유 | 해당없음 |
| Annick Goutal<br>S.A.S                          | 2011.08. | 49/53 Avenue des<br>Champs Elysées, 75008<br>Paris, France   | 화장품 판매     | 19,371 | 기업의결권의 과반수 소유 | 해당없음 |
| AMOREPACIFIC<br>Japan Co.,Ltd.                  | 2005.02. | 4th Floor, Shosenmitsui<br>Bldg, 2-1-1 Toranomom,<br>Minato-Ku, Tokyo,<br>Japan 105-0001   | 화장품 판매     | 34,050 | 기업의결권의 과반수 소유 | 해당없음 |
| Innisfree<br>Cosmetics India<br>Private Limited | 2012.11. | Unit 116, 1st Floor, Park<br>Centra Building, Sector<br>30, Gurgaon-122001,<br>Haryana, India  | 화장품 판매     | 6,250  | 기업의결권의 과반수 소유 | 해당없음 |
| AMOREPACIFIC<br>ME FZ-LLC                       | 2016.05  | B301, Building NO.1,<br>DUBAI DESIGN<br>DISTRICT, DUBAI, U.A.E<br>PO Box 333204 License<br>No.93597                                  | 화장품 판매     | 1,146  | 기업의결권의 과반수 소유 | 해당없음 |
| AMOREPACIFIC<br>AUSTRALIA PTY<br>LTD            | 2017     | 180 Lonsdale, Level 19,<br>QV Tower, Melbourne,<br>Australia   | 화장품 판매     | 3,780  | 기업의결권의 과반수 소유 | 해당없음 |

주) 주요종속회사 여부 판단기준 : 직전연도 자산총액이 750억원 이상인 종속회사

### 가-1. 연결대상회사의 변동내용

| 구분 | 자회사 | 사유 |
|----|-----|----|
| 신규 | -   | -  |
| 연결 | -   | -  |
| 연결 | -   | -  |
| 제외 | -   | -  |

#### 나. 회사의 법적·상업적 명칭

당사의 명칭은 주식회사 아모레퍼시픽그룹 이라고 표기합니다. 또한 영문으로는 AMOREPACIFIC Group 이라고 표기합니다.

#### 다. 설립일자

당사는 1959년 3월 6일에 설립되어 2006년 6월 1일에 인적분할을 통해 주요사업인 화장품, 생활용품, 식품등의 제조 및 판매와 관련된 사업을 (주)아모레퍼시픽으로 이전하였습니다. 당사는 공시서류작성기준일 현재 '독점규제 및 공정거래에 관한 법률'상 지주회사의 요건을 충족하고 있습니다.

#### 라. 본사의 주소, 전화번호, 홈페이지 주소

- 주소: 서울 용산구 한강대로 100 (한강로2가)
- 전화번호: 02-6040-5114
- 홈페이지: <http://www.apgroup.com>

#### 마. 중소기업 해당 여부

당사는 중소기업기본법 제2조에 따른 중소기업에 해당되지 않습니다.

#### 바. 주요 사업의 내용

당사는 자회사의 지분 소유를 통해 자회사의 사업내용을 지배하는 지주사업을 영위하고 있습니다.

| 목 적 사 업 (정관 제2조)  | 비 고 |
|---|-----|
| 1. 자회사의 지분 소유를 통해 자회사의 사업내용을 지배하는 지주사업<br>2. 자회사 등(자회사 및 손자회사를 말한다. 이하 같다)에 대한 자금 및 업무지원 사업<br>3. 자회사 등에 대한 자금지원을 위한 자금조달 사업<br>4. 자회사 등과 상품의 공동개발, 판매 및 설비, 전산시스템 등의 공동활용 등을 위한 사무지원 사업<br>5. 경영자문 및 컨설팅업<br>6. 연구 및 기술개발과 기술정보의 제공업<br>7. 시장조사 및 경영상담업<br>8. 부동산 매매 및 임대<br>9. 체육시설 및 주차장 운영<br>10. 위 각항에 관련된 일체의 부대사업 및 투자 | -   |

※ 상세한 내용은 동 공시서류의 'II. 사업의 내용'을 참조하시기 바랍니다.

한편, 공시서류작성기준일 현재 연결 대상 법인에는 당사를 포함하여 화장품, 기타사업부문의 총 36개의 법인이 포함됩니다. 당사의 사업부문 및 사업부문별 해당 종속회사의 현황은

다음과 같습니다.

| 구분      | 대상 회사  | 주요 재화        |
|---------|--|--------------|
| 화장품사업부문 | (주)아모레퍼시픽, (주)이니스프리, (주)에뛰드, (주)에스쁘아, (주)코스비전, AMOREPACIFIC Global Operations Limited., AMORE Cosmetics (Shanghai) Co.,Ltd., AMOREPACIFIC (Shanghai) R&I Center Co.,Ltd., AMOREPACIFIC MANUFACTURING MALAYSIA SDN. BHD., AESTURA (Shanghai) TRADING Co., Ltd., AMOREPACIFIC Trading Co. Ltd., AMOREPACIFIC HongKong Co.,Limited, AMOREPACIFIC Taiwan Co.,Ltd., AMOREPACIFIC SINGAPORE PTE., LTD., AMOREPACIFIC MALAYSIA SDN. BHD., AMOREPACIFIC (Thailand) LIMITED, PT. LANEIGE INDONESIA PACIFIC, AMOREPACIFIC VIETNAM LTD, AMOREPACIFIC PHILIPPINES, INC., AMOREPACIFIC US, INC., AMOREPACIFIC CANADA INC., AMOREPACIFIC EUROPE S.A.S, Annick Goutal S.A.S, AMOREPACIFIC Japan Co.,Ltd., Innisfree Cosmetics India Private Limited, AMOREPACIFIC ME FZ-LLC, AMOREPACIFIC AUSTRALIA PTY LTD, AMOREPACIFIC (SHANGHAI) COSMETICS CO., LTD | 화장품 및 생활용품 등 |
| 기타사업부문  | (주)아모레퍼시픽그룹, (주)아모스프로페셔널, (주)에스트라, (주)퍼시픽글라스, (주)퍼시픽패키지, 농업회사법인 (주)오설록농장, (주)위드림, (주)그린파트너즈  | 화장품용기, 헤어 등  |

### <주요자회사의 주요 사업의 내용>

#### ■ (주)아모레퍼시픽의 주요 사업의 내용

(주)아모레퍼시픽은 화장품의 제조 및 판매, 생활용품의 제조 및 판매, 식품(농산물, 건강기능식품 포함)의 제조, 가공 및 판매를 하고 있습니다. 사업부문은 크게 화장품 사업부문과 DB(Daily Beauty) & Sulloc 사업부문으로 구분되어 있습니다.

\* 사업부문별 자세한 사항은 동 공시서류의 'II. 사업의 내용'을 참조하시기 바랍니다.

| 목 적 사 업 (정관 제2조)   | 비 고 |
|--|-----|
| 1. 화장품의 제조 및 판매<br>2. 생활용품(비누, 칫솔, 세제포함)의 제조 및 판매<br>3. 식품(다류, 건강기능식품 포함)의 제조, 가공 및 판매<br>4. 의약품 및 의약외품의 제조 및 판매<br>5. 기술조사연구 및 기술개발연구의 용역과 기술의 제공<br>6. 정보통신, 정보처리 및 기타 컴퓨터 운용 관련업<br>7. 전자상거래 및 인터넷 관련사업<br>8. 프랜차이즈점 모집 및 운영<br>9. 사업지원관련 서비스업<br>10. 부동산개발업 및 매매, 임대업<br>11. 미술관, 박물관 및 종합문화관의 운영<br>12. 교육서비스업<br>13. 도서출판 및 판매업<br>14. 위 각항에 부대되는 수출입 및 도소매<br>15. 위 각항에 관련된 일체의 부대사업 및 투자 | -   |

사. 공시서류작성기준일 현재 국내 계열회사의 총수, 국내 계열회사의 명칭 및 상장 여부 당사는 독점규제 및 공정거래에 관한 법률상 기업집단 아모레퍼시픽에 속한 회사로서 공시



서류작성기준일 현재 아모레퍼시픽 기업집단의 국내 계열회사는 당사를 포함하여 13개의 회사가 소속되어 있습니다. 이 중 상장회사는 당사를 포함하여 2개사이며 비상장회사는 10개사입니다.

- 기업집단의 명칭: 아모레퍼시픽
- 기업집단에 소속된 국내 계열회사

| 구분        | 소속회사명           | 법인등록번호         | 주요사업                     | 회사수  |
|-----------|-----------------|----------------|--------------------------|------|
| 상장        | (주)아모레퍼시픽그룹     | 110111-0026644 | 지주회사                     | 2개사  |
|           | (주)아모레퍼시픽       | 110111-3471036 | 화장품 제조 및 판매              |      |
| 비상장       | (주)이니스프리        | 110111-4216522 | 화장품 판매                   | 11개사 |
|           | (주)에뛰드          | 134511-0002979 | 화장품 판매                   |      |
|           | (주)아모스프로페셔널     | 110111-0190829 | 두발용 화장품 판매               |      |
|           | (주)에스쁘아         | 110111-5605013 | 화장품 판매                   |      |
|           | (주)에스트라         | 110111-0339443 | 의약품, 건강기능성식품 제조 및 판매     |      |
|           | (주)퍼시픽글라스       | 164411-0006498 | 초자 용기 제조 및 판매            |      |
|           | (주)퍼시픽패키지       | 150111-0136495 | 인쇄 및 지기가공 제조 및 판매        |      |
|           | 농업회사법인 (주)오설록농장 | 224111-0013610 | 녹차 재배 및 판매               |      |
|           | (주)코스비전         | 134511-0121547 | 화장품, 세정제, 유무기화합물 제조 및 판매 |      |
|           | (주)위드림          | 134811-0310665 | 판촉물 또는 제품 포장업            |      |
| (주)그린파트너즈 | 110111-6925171  | 매장운영 및 판매촉진업   |                          |      |
| 계         | -               | -              | -                        | 13개사 |

주) (주)그린파트너즈: (주)그린파트너즈는 (주)아모레퍼시픽에서 100% 출자하여 2018년 11월 14일 설립되었으며, 2018년 12월 1일자로 공정거래위원회로부터 아모레퍼시픽 픽 기업집단의 소속 회사로 편입통지 받았습니다.

**아. 회사의 주권상장(또는 등록·지정)여부 및 특례상장에 관한 사항**

| 주권상장<br>(또는 등록·지정)여부 | 주권상장<br>(또는 등록·지정)일자 | 특례상장 등<br>여부 | 특례상장 등<br>적용법규 |
|----------------------|----------------------|--------------|----------------|
| 유가증권시장               | 1973.04.30           | -            | -              |

**2. 회사의 연혁**

공시대상기간동안 회사의 주된 변동내용은 아래와 같습니다.

**가. 회사의 본점소재지 및 그 변경**

- 회사의 현재 본점소재지 : 서울 용산구 한강대로 100 (한강로2가)
- 당사는 2013년 3월 4일부터 2017년 11월 30일까지 서울 중구 청계천로 100 (수표동) 을 본점소재지로 하였으며, 현재 본점소재지는 2017년 12월 1일 변경되었습니다.

**나. 경영진의 중요한 변동**

| 구 분 | 일 자 | 이사선임 결과 | 비 고 |
|-----|-----|---------|-----|
|-----|-----|---------|-----|

|                        |            |  |                             |
|------------------------|------------|--|-----------------------------|
| 임시이사회                  | 2019.03.15 | 대표이사 선임<br>- 중임 대표이사 : 배동현                   | 각자대표이사<br>(서경배, 배동현)        |
| 제60기(2018년도)<br>정기주주총회 | 2019.03.15 | - 사외이사 : 최종학<br>- 사내이사 : 배동현<br>- 사내이사 : 김승환 | 신규선임 : 임기 3년<br>재선임<br>재선임  |
| 임시이사회                  | 2018.03.16 | 대표이사 선임<br>- 중임 대표이사 : 서경배                   | 각자대표이사<br>(서경배, 배동현)        |
| 제59기(2017년도)<br>정기주주총회 | 2018.03.16 | - 사내이사 : 서경배<br>- 사외이사 : 최정일                 | 재선임<br>재선임 : 임기 3년          |
| 제58기(2016년도)<br>정기주주총회 | 2017.03.17 | - 사외이사 : 신동엽<br>- 사외이사 : 최정일                 | 재선임 : 임기 3년<br>신규선임 : 임기 1년 |
| 임시이사회                  | 2016.03.18 | 대표이사 선임<br>- 신임 대표이사 : 배동현                   | 각자대표이사<br>(서경배, 배동현)        |
| 제57기(2015년도)<br>정기주주총회 | 2016.03.18 | - 사내이사 : 배동현<br>- 사내이사 : 김승환<br>- 사외이사 : 이옥섭 | 신규선임<br>재선임<br>신규선임 : 임기 3년 |
| 임시이사회                  | 2015.03.20 | 대표이사 선임<br>- 중임 대표이사 : 서경배                   | 각자대표이사<br>(서경배, 백정기)        |
| 제56기(2014년도)<br>정기주주총회 | 2015.03.20 | - 사내이사 : 서경배<br>- 사외이사 : 이우영                 | 재선임<br>신규선임 : 임기 3년         |

주1) 당사의 이사 임기는 정관에 의하여 사내이사는 3년, 사외이사는 1년부터 3년의 범위에서 주주총회의 결의로 선임시 그 임기를 정하고 있습니다.

주2) 공시서류작성기준일 현재 당사의 등기임원은 동 공시서류의 'VIII. 임원 및 직원 등에 관한 사항'을 참조하시기 바랍니다.

#### 다. 최대주주의 변동

| 기 초(2019.01.01) |             |        | 기 말(2019.03.31) |             |        |
|-----------------|-------------|--------|-----------------|-------------|--------|
| 최대주주            | 소유주식수       | 지분율    | 최대주주            | 소유주식수       | 지분율    |
| 서경배 외 7명        | 51,087,479주 | 61.96% | 서경배 외 7명        | 51,087,479주 | 61.96% |

주) 소유주식수 및 지분율은 보통주 기준입니다.

#### 라. 상호의 변경

##### ■ (주)아모레퍼시픽그룹

| 구분 | 변경일자      | 변경전                         | 변경후                      | 비 고                        |
|----|-----------|-----------------------------|--------------------------|----------------------------|
| 국문 | 1987.6.1  | 태평양화학공업(주)                  | 태평양화학(주)                 | 상호에 현대감 부여                 |
| 국문 | 1993.3.12 | 태평양화학(주)                    | (주)태평양                   | 초우량기업으로서의 이미지 제고           |
| 영문 | 2002.3    | Pacific Corporation Co.Ltd. | AMOREPACIFIC CORPORATION | 글로벌기업으로서의 이미지 제고           |
| 영문 | 2006.6    | AMOREPACIFIC CORPORATION    | PACIFIC CORPORATION      | 지주회사로서의 인지도 제고             |
| 국문 | 2011.3    | (주)태평양                      | (주)아모레퍼시픽그룹              | 그룹사간 연관성 강화 및 글로벌 기업이미지 구축 |
| 영문 | 2011.3    | PACIFIC CORPORATION         | AMOREPACIFIC Group       | 그룹사간 연관성 강화 및 글로벌 기업이미지 구축 |

## <자회사의 상호의 변경>

### ■ (주)아모레퍼시픽

주요자회사인 주식회사 아모레퍼시픽은 2006년 6월 7일 (주)아모레퍼시픽그룹에서 인적분할하여 설립된 회사로 화장품의 제조 및 판매, 생활용품의 제조 및 판매, 식품(녹차류, 건강기능식품 포함)의 제조, 가공 및 판매를 하고 있습니다. 설립 이후 상호변경은 없었습니다.

### ■ (주)이니스프리

주식회사 이니스프리는 2009년 11월 10일에 화장품 매매를 목적으로 설립되었으며, 설립 이후 상호변경은 없었습니다.

### ■ (주)에뛰드

주식회사 에뛰드는 1976년 5월 3일에 화장품 제조·판매를 목적으로 설립되었으며, 1985년 10월 "(주)오스카"로 상호변경, 1997년 8월 "(주)에뛰드"로 상호변경 하였습니다.

### ■ (주)아모스프로페셔널

주식회사 아모스프로페셔널은 1976년 1월 24일에 화장품 및 두발용 상품의 판매를 목적으로 설립되었으며, 1976년 12월 "(주)유미화장품"으로 상호변경, 1981년 6월 "(주)태평양공업"으로 상호변경, 1992년 1월 "유미코스메틱(주)"로 상호변경, 1999년 1월 "(주)아모스"로 상호변경, 1999년 12월 "(주)아모스프로페셔널"로 상호변경 하였습니다.

### ■ (주)에스쁘아

주식회사 에스쁘아는 2015년 1월 1일을 분할기일로 하여 (주)에뛰드와 인적분할의 방법을 통하여 화장품 제조·판매를 목적으로 분할신설되었으며, 설립 이후 상호변경은 없었습니다.

### ■ (주)에스트라

주식회사 에스트라는 1982년 12월 16일에 의약품 제조 및 판매를 목적으로 설립되었으며, 2015년 3월 1일 "(주)태평양제약"에서 "(주)에스트라"로 상호변경 하였습니다.

### ■ (주)퍼시픽글라스

주식회사 퍼시픽글라스는 2007년 4월 1일에 초자 용기 및 동 제품의 제조·판매를 목적으로 설립(회사로부터 물적분할됨)되었으며, 설립 이후 상호변경은 없었습니다.

### ■ (주)퍼시픽패키지

주식회사 퍼시픽패키지는 인쇄 및 지기가공 제조 및 판매를 목적으로 주식회사 태신인팩으로부터 2010년 5월 1일에 인적분할 설립되었으며, 설립 이후 상호변경은 없었습니다.

### ■ 농업회사법인 (주)오설록농장

농업회사법인 주식회사 오설록농장은 2007년 4월 1일에 녹차 등을 생산, 제조하는 농장사업을 목적으로 설립(회사로부터 물적분할 됨)되었으며, 설립 이후 "주식회사 장원"의 상호를 사용하였습니다. 2012년 5월 23일 "농업회사법인 주식회사 장원"으로 상호변경하였으며, 2016년 3월 7일에 "농업회사법인 주식회사 오설록농장"으로 상호변경 하였습니다.

### ■ (주)코스비전

주식회사 코스비전은 화장품, 세정제, 유무기화합물 제조 및 판매를 목적으로 2011년 10월 2일 외주가공업체 관리 효율화를 통한 안정적인 생산공급체제 구축을 위하여 설립되었으며,

설립 이후 상호변경은 없었습니다.

**마. 회사가 합병등을 한 경우 그 내용**

공시대상기간동안 당사 및 종속회사가 합병등을 한 경우는 아래와 같습니다.  
 - 2015. 01. (주)에뛰드를 인적분할하여 (주)에스쁘아 설립

**바. 그 밖에 경영활동과 관련된 중요한 사항의 발생내용**

공시대상기간동안 당사 및 종속회사의 그 밖에 경영활동과 관련된 중요한 사항의 발생내용은 아래와 같습니다.

■ (주)아모레퍼시픽그룹

- 2015. 01. (주)에스쁘아 자회사 편입
- 2015. 04. 주식분할 (기명식 보통주 및 기명식 우선주(각 1주당 액면가 5,000원)를 각 10주(주당 액면가 500원)로 분할)
- 2017. 12. 본점소재지 이전 (서울 용산구 한강대로 100)

**<주요자회사의 경영활동과 관련된 중요한 사항의 발생내용>**

■ (주)아모레퍼시픽

- 2015. 04. 주식분할 (기명식 보통주 및 기명식 우선주(각 1주당 액면가 5,000원)를 각 10주(주당 액면가 500원)로 분할)
- 2017. 12. 본점소재지 이전 (서울 용산구 한강대로 100)
- 2018. 11. 자회사 '(주)그린파트너즈' 설립

### 3. 자본금 변동사항

**가. 자본금 변동현황**

증자(감자)현황

(기준일 : 2019.03.31 ) (단위 : 원, 주)

| 주식발행<br>(감소)일자 | 발행(감소)<br>형태 | 발행(감소)한 주식의 내용 |            |            |                | 비고                   |
|----------------|--------------|----------------|------------|------------|----------------|----------------------|
|                |              | 주식의 종류         | 수량         | 주당<br>액면가액 | 주당발행<br>(감소)가액 |                      |
| 2015.04.23     | 주식분할         | 보통주            | 71,811,882 | 500        | -              | 주) 주식분할에 따른 주식 수량 증가 |
| 2015.04.23     | 주식분할         | 1우선주           | 5,799,393  | 500        | -              | 주) 주식분할에 따른 주식 수량 증가 |
| 2015.04.23     | 주식분할         | 2우선주           | 2,400,480  | 500        | -              | 주) 주식분할에 따른 주식 수량 증가 |

주) 당사는 2015년 4월 23일을 기준일로 하여 주식분할을 실시하였으며, 신주권상장일은 2015년 5월 8일입니다. 주식분할에 따른 자본금 변동은 없습니다.

**나. 전환사채 등 발행현황**

: 해당사항 없음

## 4. 주식의 총수 등

### 가. 주식의 총수

주식의 총수 현황

(기준일 : 2019.03.31 )

(단위 : 주)

| 구 분                   | 주식의 종류      |            |             | 비고         |                                |
|-----------------------|-------------|------------|-------------|------------|--------------------------------|
|                       | 보통주         | 종류주        | 합계          |            |                                |
| I. 발행할 주식의 총수         | 270,000,000 | 90,000,000 | 360,000,000 | -          |                                |
| II. 현재까지 발행한 주식의 총수   | 140,916,670 | 19,668,800 | 160,585,470 | -          |                                |
| III. 현재까지 감소한 주식의 총수  | 58,458,490  | 13,225,030 | 71,683,520  | -          |                                |
|                       | 1. 감자       | 58,458,490 | 10,557,830  | 69,016,320 | (주)아모레퍼시픽 인적분할<br>(2006.05.30) |
|                       | 2. 이익소각     | -          | -           | -          | -                              |
|                       | 3. 상환주식의 상환 | -          | -           | -          | -                              |
|                       | 4. 기타       | -          | 2,667,200   | 2,667,200  | 2우선주의 보통주 전환 (2016.12.16)      |
| IV. 발행주식의 총수 (II-III) | 82,458,180  | 6,443,770  | 88,901,950  | -          |                                |
| V. 자기주식수              | 5,676,217   | 62,458     | 5,738,675   | -          |                                |
| VI. 유통주식수 (IV-V)      | 76,781,963  | 6,381,312  | 83,163,275  | -          |                                |

### 나. 자기주식

자기주식 취득 및 처분 현황

(기준일 : 2019.03.31 )

(단위 : 주)

| 취득방법                             | 주식의 종류             | 기초수량     | 변동 수량   |         |         | 기말수량 | 비고      |         |     |
|----------------------------------|--------------------|----------|---------|---------|---------|------|---------|---------|-----|
|                                  |                    |          | 취득(+)   | 처분(-)   | 소각(-)   |      |         |         |     |
| 배당<br>가능<br>이익<br>범위<br>이내<br>취득 | 직접<br>취득           | 장내       | 보통주     | 500,000 | 126,481 | -    | -       | 626,481 | 주1) |
|                                  |                    | 직접 취득    | 종류주     | 50,000  | -       | -    | -       | 50,000  | -   |
|                                  |                    | 장외       | 보통주     | -       | -       | -    | -       | -       | -   |
|                                  |                    | 직접 취득    | 종류주     | -       | -       | -    | -       | -       | -   |
|                                  |                    | 공개매수     | 보통주     | -       | -       | -    | -       | -       | -   |
|                                  |                    |          | 종류주     | -       | -       | -    | -       | -       | -   |
|                                  | 소계(a)              | 보통주      | 500,000 | 126,481 | -       | -    | 626,481 | -       |     |
|                                  |                    | 종류주      | 50,000  | -       | -       | -    | 50,000  | -       |     |
|                                  | 신탁<br>계약에 의한<br>취득 | 수탁자 보유물량 | 보통주     | -       | -       | -    | -       | -       | -   |
|                                  |                    |          | 종류주     | -       | -       | -    | -       | -       | -   |
|                                  |                    | 현물보유물량   | 보통주     | -       | -       | -    | -       | -       | -   |
|                                  |                    |          | 종류주     | -       | -       | -    | -       | -       | -   |
| 소계(b)                            |                    | 보통주      | -       | -       | -       | -    | -       | -       |     |
|                                  |                    | 종류주      | -       | -       | -       | -    | -       | -       |     |

|            |     |           |         |   |   |           |     |
|------------|-----|-----------|---------|---|---|-----------|-----|
| 기타 취득(c)   | 보통주 | 5,049,735 | 1       | - | - | 5,049,736 | 주2) |
|            | 종류주 | 12,455    | 3       | - | - | 12,458    | 주2) |
| 총 계(a+b+c) | 보통주 | 5,549,735 | 126,482 | - | - | 5,676,217 | -   |
|            | 종류주 | 62,455    | 3       | - | - | 62,458    | -   |

주1) 회사는 2019년 2월 20일 이사회의 결의로 자기주식 취득 결정(취득예상기간: 2019년 2월 21일부터 5월 20일까지)을 하였으며, 상기 자기주식 취득 및 처분 현황은 결제일 기준입니다.

주2) 기타 취득은 구) 증권거래법 '법 제189조의2제1항 이외의 사유에 의한 직접취득'한 자사주(장내 직접취득에서 기타 취득으로 분류 변경) 및 2006년도 회사분할 이후 단주매각처리에 따라 추가 발생하는 분할단주를 자사주에 입고한 내역입니다.

#### 다. 다양한 종류의 주식

##### 종류주식(1우선주) 발행현황

(단위 : 원)

|                  |               |   |                  |
|------------------|---------------|---|------------------|
| 발행일자             |               | -   |                  |
| 주당 발행가액(액면가액)    |               | - / 5,000   |                  |
| 발행총액(발행주식수)      |               | 8,500,800,000 / 1,700,160   |                  |
| 현재 잔액(현재 주식수)    |               | 3,221,885,000 / 6,443,770   |                  |
| 주식의<br>내용        | 이익배당에 관한 사항   | - 우선주식의 배당은 비참가적, 비누적적이며, 현금배당에 있어서만 보통주보다 액면금액을 기준으로 하여 연 1%를 더 배당하고 다만, 주식배당이 있을 경우에는 이를 적용하지 않음. |                  |
|                  | 잔여재산분배에 관한 사항 | -   |                  |
|                  | 상환에<br>관한 사항  | 상환조건  | -                |
|                  |               | 상환방법  | -                |
|                  |               | 상환기간  | -                |
|                  |               | 주당 상환가액   | -                |
|                  |               | 1년 이내 상환 예정인 경우   | -                |
|                  | 전환에<br>관한 사항  | 전환조건  | -                |
|                  |               | 전환청구기간  | -                |
|                  |               | 전환으로 발행할 주식의 종류   | -                |
|                  |               | 전환으로 발행할 주식수  | -                |
|                  | 의결권에 관한 사항    |   | - 우선주식의 의결권은 없음. |
| 기타 투자 판단에 참고할 사항 |               | - 우선주식의 우선기한은 무기한임.<br>- 차후 유,무상증자시 우선주식에 동일한 조건의 우선주식을 배정함.<br>- 한국거래소 코드번호: 002795                |                  |

주1) 발행일자 및 주당 발행가액 / 발행주식수 (액면가 주당 5,000원 기준)

- 1989.06.01(유상증자) : 19,500원 / 690,000주 발행

- 1989.06.20(무상증자) : 82,800주 발행
- 1989.10.10(무상증자) : 77,280주 발행
- 1989.11.06(유상증자) : 13,900원 / 850,080주 발행

주2) 발행총액(액면가: 5,000원) 및 현재 잔액(액면가: 500원)은 각각 액면가 기준으로 작성하였습니다.

## 5. 의결권 현황

(기준일 : 2019.03.31 ) (단위 : 주)

| 구 분  | 주식의 종류 | 주식수        | 비고   |
|--|--------|------------|------|
| 발행주식총수(A)                                    | 보통주    | 82,458,180 | -    |
|  | 종류주    | 6,443,770  | -    |
| 의결권없는 주식수(B)                                 | 보통주    | 5,676,217  | 자기주식 |
|  | 종류주    | 6,443,770  | -    |
| 정관에 의하여 의결권 행사가 배제된<br>주식수(C)                | 보통주    | -          | -    |
|  | 종류주    | -          | -    |
| 기타 법률에 의하여<br>의결권 행사가 제한된 주식수(D)             | 보통주    | -          | -    |
|  | 종류주    | -          | -    |
| 의결권이 부활된 주식수(E)                              | 보통주    | -          | -    |
|  | 종류주    | -          | -    |
| 의결권을 행사할 수 있는 주식수<br>(F = A - B - C - D + E) | 보통주    | 76,781,963 | -    |
|  | 종류주    | -          | -    |

## 6. 배당에 관한 사항 등

### 가. 배당에 관한 사항

당사는 정관에 의거 이사회 결의 및 주주총회 결의를 통하여 배당을 실시하고 있으며 배당 가능이익 범위 내에서 회사의 지속적 성장을 위한 투자 및 주주가치 제고, 경영환경 등을 고려하여 적정수준의 배당률을 결정하고 있습니다. 당사는 연결현금배당성향을 기준으로 2018년 18.2%, 2017년 14.8%, 2016년 11.2%의 배당을 하였습니다. 향후에도 당사는 미래의 성장과 이익의 주주 환원을 균형있게 고려하여 배당을 실시할 계획입니다.

### 나. 배당에 관한 회사의 정관 내용

제7조의2 (종류주식의 수와 내용)

- ① 이 회사가 발행할 종류주식은 의결권 없는 배당주식(이하 “종류주식”이라 칭함)으로 하며, 그 발행주식의 수는 구천만주로 한다.
- ② 종류주식에 대하여는 액면금액을 기준으로 연 3%이상으로 하여 발행시에 이사회가 정한 우선배

당월에 따른 금액을 현금으로 우선 배당한다.

- ③ 보통주식의 배당율이 종류주식의 배당율을 초과할 경우에는 그 초과분에 대하여 보통주식과 동일한 비율로 참가시켜 배당한다.
- ④ 종류주식에 대하여 어느 사업연도에 있어서 소정의 배당을 하지 못한 경우에는 누적된 미배당분을 다음 사업연도의 배당시에 우선하여 배당한다.
- ⑤ 종류주식에 대하여 소정의 배당을 하지 아니한다는 결의가 있는 경우에는 그 결의가 있는 총회의 다음 총회부터 그 우선적 배당을 한다는 결의가 있는 총회의 종료시까지의 의결권이 있는 것으로 한다.
- ⑥ 종류주식의 존속기간은 발행일로부터 10년으로 하고 이 기간 만료와 동시에 보통주식으로 전환된다. 그러나 위 기간중 소정의 배당을 하지 못한 경우에는 소정의 배당을 완료할 때까지 그 기간을 연장한다. 이 경우 전환으로 인하여 발행할 주식에 대한 이익의 배당에 관하여는 제10조의2의 규정을 준용한다.

#### 제10조의2 (신주의 배당기산일)

회사가 유상증자, 무상증자 및 주식배당에 의하여 신주를 발행하는 경우 신주에 대한 이익의 배당에 관하여는 신주를 발행한 때가 속하는 영업연도의 직전영업연도말에 발행된 것으로 본다.

#### 제14조 (전환사채의 발행)

- ⑤ 전환으로 인하여 발행하는 주식에 대한 이익의 배당과 전환사채에 대한 이자의 지급에 관하여는 제10조의2의 규정을 준용한다.

#### 제15조 (신주인수권부사채의 발행)

- ⑤ 신주인수권의 행사로 인하여 발행하는 주식에 대한 이익의 배당에 관하여는 제10조의2의 규정을 준용한다.

#### 제44조 (이익금의 처분)

이 회사는 매 사업연도 이익금(이월이익잉여금 포함)을 다음과 같이 처분한다.

1. 이익준비금(상법상의 이익준비금)
2. 기타의 법정적립금
3. 배당금
4. 임의적립금
5. 기타의 이익잉여금처분액
6. 차기 이월이익잉여금

#### 제45조 (이익배당)

- ① 이익의 배당은 금전과 주식으로 할 수 있다.
- ② 이익의 배당을 주식으로 하는 경우 회사가 수종의 주식을 발행한 때에는 주주총회의 결의로 그와 다른 종류의 주식으로도 할 수 있다.
- ③ 제1항의 배당은 매 결산기말 현재의 주주명부에 기재된 주주 또는 등록된 질권자에 지급한다.

#### 제45조의2 (중간배당)

- ① 이 회사는 6월 30일 현재 주주명부에 기재된 주주에게 이사회결의로써 금전으로 이익 배당을 할 수 있다.
- ② 제1항의 중간배당에 관한 결의는 제1항의 기준일로부터 45일 내에 하여야 한다.
- ③ 중간배당은 직전결산기의 재무상태표상의 순자산액에서 다음 각호의 금액을 공제한 액을 한도로 한다.



1. 직전결산기의 자본금의 액
  2. 직전결산기까지 적립된 자본준비금과 이익준비금의 합계액
  3. 상법시행령에서 정하는 미실현이익
  4. 직전결산기의 정기주주총회에서 이익배당하기로 정한 금액
  5. 직전 결산기까지 정관에 규정 또는 주주총회의 결의에 의하여 특정 목적을 위한 적립한 이익준비금
  6. 중간배당에 따라 당해 결산기에 적용하여야 할 이익준비금
- ④ 사업년도개시일 이후 제1항의 기준일 이전에 신주를 발행한 경우(준비금의 자본전입, 주식배당, 전환사채의 전환청구, 신주인수권부사채의 신주인수권 행사의 경우를 포함한다)에는 중간배당에 관하여는 당해 신주는 직전사업년도말에 발행된 것으로 본다.
- ⑤ 중간배당을 할 때에는 종류주식에 대하여도 보통주식과 동일한 배당률을 적용한다.

제46조 (배당금지청구권의 소멸시효)

- ① 배당금의 지급청구권은 5년간 이를 행사하지 아니하면 소멸시효가 완성한다.
- ② 제1항의 시효의 완성으로 인한 배당금은 이 회사에 귀속한다.

부 칙 11. ② (우선주식에 대한 경과조치)

이 회사가 발행한 개정상법시행일(1996.10.1) 이전에 발행한 우선주식(보통주식배당율+1%추가현금배당 우선주식)에 대하여 무상증자에 의하여 우선주식을 발행하는 경우에는 제7조의2의 규정에 의한 새로운 우선주식을 배정한다.

**다. 최근 3사업연도 배당에 관한 사항**

주요배당지표

| 구 분            | 주식의 종류 | 당기          | 전기          | 전전기         |
|----------------|--------|-------------|-------------|-------------|
|                |        | 제60기(2018년) | 제59기(2017년) | 제58기(2016년) |
| 주당액면가액(원)      |        | 500         | 500         | 500         |
| (연결)당기순이익(백만원) |        | 142,286     | 202,614     | 342,394     |
| (별도)당기순이익(백만원) |        | 49,452      | 74,005      | 45,009      |
| (연결)주당순이익(원)   |        | 1,708       | 2,432       | 4,240       |
| 현금배당금총액(백만원)   |        | 25,852      | 30,016      | 38,345      |
| 주식배당금총액(백만원)   |        | -           | -           | -           |
| (연결)현금배당성향(%)  |        | 18.2        | 14.8        | 11.2        |
| 현금배당수익률(%)     | 보통주    | 0.4         | 0.3         | 0.4         |
|                | 1우선주   | 1.1         | 0.6         | 0.9         |
| 주식배당수익률(%)     | 보통주    | -           | -           | -           |
|                | 1우선주   | -           | -           | -           |
| 주당 현금배당금(원)    | 보통주    | 310         | 360         | 460         |
|                | 1우선주   | 315         | 365         | 465         |
| 주당 주식배당(주)     | 보통주    | -           | -           | -           |
|                | 1우선주   | -           | -           | -           |

주1) 당사가 2006년 12월 16일 발행한 2우선주의 존속기간은 발행일로부터 10년이었으므로 이 기

간 만료와 동시에 보통주로 전환되었습니다. 이에 따라, 2016년 12월 16일을 기준으로 하여 2우선주가 보통주로 전환되었습니다.

주2) 상기 (연결)당기순이익은 연결재무제표 기준 지배기업 소유주지분 기준 당기순이익이며, 현금배당성향은 상기 (연결)당기순이익에 대한 현금배당금총액의 비율입니다.

주3) 주당순이익은 연결재무제표 기준 보통주 기준입니다.

## II. 사업의 내용

### 1. 사업의 개요

#### 가. 업계의 현황

지주회사(Holding Company)는, 주식의 소유를 통하여 '국내'회사의 사업내용을 지배하는 것을 '주된사업'으로 하는 회사로서 자산총액이 5,000억원 이상인 회사를 말합니다. 지주회사 수는 제도 도입(1999년 4월 1일) 이후 꾸준히 증가하고 있습니다. 지주회사의 증가는 지배구조의 투명성 증대, 경영효율성 및 전문성 향상 등 지주회사의 여러 가지 이점을 활용하기 위한 기업들의 노력에 의한 것으로 평가되고 있습니다.

한편, 지주회사는 주식의 소유를 통하여 국내회사의 사업내용을 지배하는 것을 주된사업으로 하는 회사로서 법규상 일반지주회사와 금융지주회사로 구분됩니다. 일반지주회사는 이론적으로 순수지주회사와 사업지주회사로 구분할 수 있습니다. 순수지주회사는 다른 회사의 주식을 소유함으로써 그 회사를 지배하는 것을 주된 사업으로 하며, 지배하는 자회사로부터 받는 배당금을 주된 수입원으로 하는 회사이고, 사업지주회사는 다른 사업활동을 함과 동시에 다른 회사를 지배하기 위하여 주식을 소유하는 회사입니다.

#### 나. 회사의 현황

##### (1) 영업의 현황

당사는 순수지주회사로서 자회사의 지분 소유를 통해 자회사의 사업내용을 지배하는 지주 사업을 중점으로 하고 있습니다. 당사는 독점규제 및 공정거래에 관한 법률에 따라 공시서류 작성기준일 현재 지주회사의 사업을 영위해 오고 있습니다.

당사의 국내 자회사는 공시서류작성기준일 현재 (주)아모레퍼시픽, (주)이니스프리, (주)에뛰드, (주)아모스프로페셔널, (주)에스앤아, (주)에스트라, (주)퍼시픽글라스, (주)퍼시픽패키지, 농업회사법인 (주)오설록농장, (주)코스비전으로 총 10개사 입니다.

당사의 지주회사 조직은 아래와 같습니다.

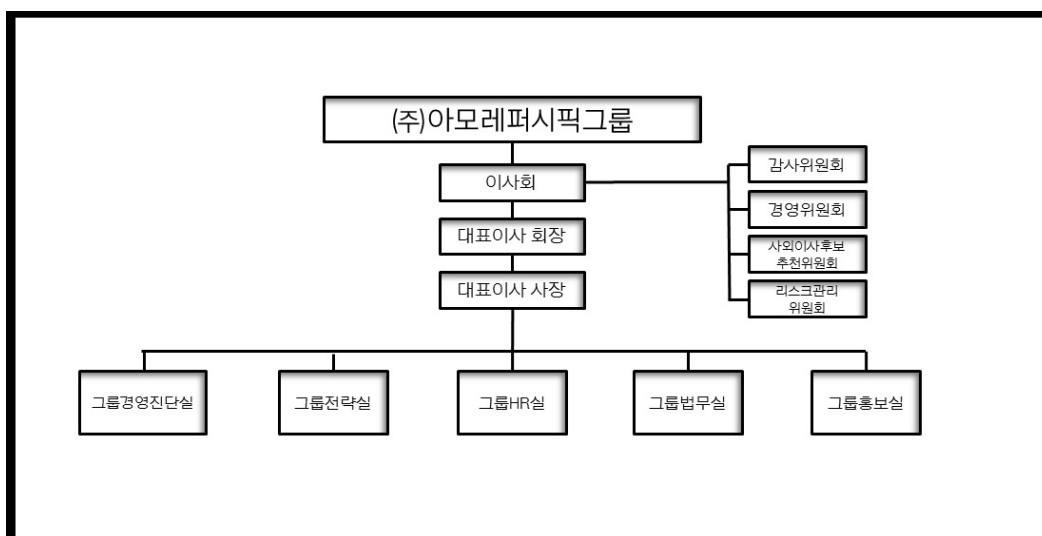

(2) 시장의 안정성, 경쟁상황, 시장점유율

공시서류작성기준일 현재 당사는 지주사업만을 영위함에 따라 시장의 안정성, 경쟁상황 및 시장점유율 측정에 어려움이 있으므로 기재를 생략합니다.

(3) 시장에서 경쟁력을 좌우하는 요인 및 회사의 경쟁상의 강점과 단점

: 해당 사항 없음.

**다. 사업부문의 시장여건 및 영업의 개황**

공시서류작성기준일 현재 연결 대상 법인에는 당사를 포함하여 화장품사업부문과 기타사업부문의 총 36개의 법인이 포함됩니다. 당사의 사업부문 및 사업부문별 해당 종속회사의 현황은 다음과 같습니다.

| 구분      | 대상 회사   | 주요 재화        |
|---------|---|--------------|
| 화장품사업부문 | (주)아모레퍼시픽, (주)이니스프리, (주)에뛰드, (주)에스앤아, (주)코스비전, AMOREPACIFIC Global Operations Limited., AMORE Cosmetics (Shanghai) Co.,Ltd., AMOREPACIFIC MANUFACTURING MALAYSIA SDN. BHD., AMOREPACIFIC (Shanghai) R&I Center Co.,Ltd., AESTURA (Shanghai) TRADING Co., Ltd., AMOREPACIFIC Trading Co. Ltd., AMOREPACIFIC HongKong Co.,Limited, AMOREPACIFIC Taiwan Co.,Ltd., AMOREPACIFIC SINGAPORE PTE., LTD., AMOREPACIFIC MALAYSIA SDN. BHD., AMOREPACIFIC (Thailand) LIMITED, PT. LANEIGE INDONESIA PACIFIC, Innisfree Cosmetics India Private Limited, AMOREPACIFIC Japan Co.,Ltd., AMOREPACIFIC US, INC., AMOREPACIFIC CANADA INC., AMOREPACIFIC EUROPE S.A.S, Annick Goutal S.A.S, AMOREPACIFIC ME FZ-LLC, AMOREPACIFIC VIETNAM LTD, AMOREPACIFIC PHILIPPINES, INC.,AMOREPACIFIC AUSTRALIA PTY LTD, AMOREPACIFIC (SHANGHAI) COSMETICS CO., LTD | 화장품 및 생활용품 등 |
| 기타사업부문  | (주)아모레퍼시픽그룹, (주)아모프로페셔널, (주)에스트라, (주)퍼시픽글라스, (주)퍼시픽패키지, 농업회사법인 (주)오설록농장, (주)위드림, (주)그린파트너즈  | 화장품용기, 헤어 등  |

**[화장품사업부문]**

(1) 화장품 산업

1) 산업의 특성

최근 화장품 산업은 젊은 고객층의 소비 성향 변화에 따라 빠르게 변화하고 있습니다. 국내 시장에서는 가격 대비 성능을 중시하는 합리적인 소비 트렌드 확산과 동시에 초고가의 화장품 및 향수 카테고리 또한 매출이 확대되며 양극화가 일어나고 있습니다. 특히, 젊은 고객을 공략하기 위하여 ‘감성’과 ‘경험’ 요소를 앞세운 새로운 중소형 브랜드들이 꾸준히 출시되며 시장 점유를 넓혀감에 따라 산업 내 경쟁이 보다 치열해지고 있습니다. 이러한 흐름은 온라인 채널의 확대, 멀티 브랜드 슅 중심의 오프라인 채널 다변화 등 산업 유통 환경의 변화와 함께 지속되고 있습니다.

2) 산업의 성장성

화장품은 전형적인 다품종 소량생산 제품으로 유행에 민감한 대표적 패션상품입니다. 2012년부터 경기 침체로 인한 가처분소득의 감소가 소비 심리 위축으로 이어지면서 국내 화장품 시장도 성장세가 둔화되기 시작했습니다. 이에 따라 합리적인 소비 트렌드가 화장품 시

장에 보편화된 가치로 자리잡았으며 브랜드뿐만 아니라 상품을 중요시한 소비가 활성화 됨에 따라 멀티채널, 멀티브랜드를 이용하는 고객이 꾸준히 증가하고 있습니다. 다만 혁신적인 제품과 차별화된 브랜드에 대한 고객들의 선호는 계속되고 있어 고객에 대한 깊이 있는 연구를 바탕으로 매력 있는 브랜드와 혁신상품을 개발하고 품질 향상에 노력한다면 화장품 산업은 꾸준한 성장이 가능하리라 생각합니다.

### 3) 경기변동의 특성 및 계절성

화장품 산업은 소비재 산업으로서 고객의 주목을 받기 위한 차별적인 신상품 개발과 마케팅, 유통경로 확보 등이 중요합니다. 또한, 상품의 가치증대를 위해 디자인, 포장, 광고 등 이미지 제고를 위한 투자가 필요하며, 다품종 소량 판매로 인한 물류기반 확보가 필요합니다. 패션 트렌드에 민감한 여성들이 주요 고객인 산업 특성으로 인해 상품의 수명주기가 짧고, 계절적 수요 변동과 개인별 선호 차이로 인해 상품의 종류가 매우 다양한 특성을 가지고 있습니다. 최근에는 여성들 뿐만 아니라 남성 화장품 소비 또한 확대되면서 젊은 남성층의 화장품 관여도가 높아졌으며, 남성 상품의 유형도 다양화되었습니다.

### 4) 국내외 시장 여건

화장품은 전형적인 다품종 소량생산 제품으로 유행에 민감한 대표적 패션상품입니다. 2012년부터 경기 침체로 인한 가처분소득의 감소가 소비 심리 위축으로 이어지면서 국내 화장품 시장도 성장세가 둔화되기 시작했습니다. 이에 따라 합리적인 소비 트렌드가 화장품 시장에 보편화된 가치로 자리잡았으며 브랜드뿐만 아니라 상품을 중요시한 소비가 활성화 됨에 따라 멀티채널, 멀티브랜드를 이용하는 고객이 꾸준히 증가하고 있습니다. 다만 혁신적인 제품과 차별화된 브랜드에 대한 고객들의 선호는 계속되고 있어 고객에 대한 깊이 있는 연구를 바탕으로 매력 있는 브랜드와 혁신상품을 개발하고 품질 향상에 노력한다면 화장품 산업은 꾸준한 성장이 가능하리라 생각합니다.

국내 화장품 시장에서 높은 비중을 차지하는 면세 채널은 `18년 방한 관광객 증가에 힘입어 성장하였습니다. 해외 화장품 시장은 아시아 지역을 중심으로 성장하고 있습니다. 특히, 중국에서는 럭셔리 화장품 카테고리에 대한 수요가 지속적으로 확대되었고, 디지털 채널 성장세도 가시적이었습니다. 성숙 시장인 북미는 젊은 고객층을 중심으로 스킨케어 카테고리가 성장하였고, 백화점 등 전통 오프라인 채널 대비 온라인 채널로의 유입 및 구매를 선호하는 소비자 행태 변화가 두드러지고 있습니다. 더불어, 글로벌 여행객이 지속적으로 확대되며 해외 면세 화장품 시장 또한 꾸준히 성장하고 있습니다.

### 5) 회사의 경쟁우위 요소

화장품 사업부문은 지속적인 혁신 상품 출시와 유통 채널 다변화에 힘썼습니다. 차별화된 브랜드 체험 확대를 위해 오프라인 매장을 새롭게 정비하고 새로운 채널에 진입하는 등 신수요를 발굴하기 위해 노력하였습니다. ‘설화수’는 신규 제품 라인을 선보이고 브랜드 출시 이래 최초로 모델을 선정하여 한국 대표 럭셔리 뷰티 브랜드의 입지를 공고히 하였습니다. ‘헤라’는 브랜드 대표 콘셉트 매장을 오픈하여 고객들에게 차별화된 경험과 전문 뷰티 서비스를 제공하였습니다. ‘바이탈뷰티’는 중장년층 건강 카테고리 확장 및 신규 고객 확대에 집중하였습니다. ‘라네즈’는 혁신 카테고리 개발과 매력적인 메이크업 제품들을 신규 출시하며 젊은 고객층 유치를 위해 노력하였습니다. ‘아이오펜’는 ‘피부 전문 연구소 기반의 고기능성 스킨케어 브랜드’로 이미지를 재정립하였으며 ‘마몽드’는 신규 제품 출시와 브랜드 체험 행사를 통해 브랜드 매력도 향상에 힘썼습니다.

또한 보다 세분화, 다양화된 고객의 니즈와 트렌드에 대응하기 위해 소형 브랜드 출시도 지속하였습니다. 사내 벤처를 통해 2018년 피부 전문 이너뷰티 브랜드 ‘큐브미’, 프라그랑스 전

문 브랜드 ‘프라도어’를 출시했습니다.

## (2) 생활용품 및 녹차 산업

### 1) 산업의 특성

생활용품 시장은 기존 상위 제조사의 신제품 출시 가속화, 중소기업체의 진입 증가 및 유통사 PB 브랜드 확대로 산업 내 경쟁이 심화되고 있습니다. 전체적인 생활용품 시장은 저성장하고 있으나 소비자의 니즈가 세분화되면서 다양한 기능성을 갖추고 친환경 소재를 활용한 제품에 대한 관심은 확대되고 있습니다.

지난 몇 년간 국내 녹차 소비량은 경쟁 심화와 커피 시장의 고성장으로 인해 감소하는 추세를 보였습니다. 이에 기업들은 녹차 시장의 부활을 위해 한국인의 입맛에 맞는 녹차의 개발과 녹차를 기반으로 하는 새로운 상품의 출시 및 판매 채널의 다변화를 위해 노력하였습니다. 그 결과, 고부가가치의 녹차 제품 개발이 확대되면서 시장에 활력을 불어넣고 있습니다.

### 2) 산업의 성장성

생활용품 산업의 경우 과거에는 대형 마트 중심에서 구매가 이루어졌지만 최근에는 온라인 채널과 드럭스토어 확대로 판매 채널이 빠르게 변화하면서 생활용품의 구매 경로가 보다 빠르게 세분화, 다양화 되고 있습니다. 이러한 트렌드에 맞추어 기존의 대형 유통사는 자체 상품 개발을 늘리고 온라인 채널의 경쟁력을 강화하기 위한 노력을 지속하고 있습니다.

녹차산업의 경우 지난 몇 년간 국내 녹차 소비량은 경쟁 심화와 커피 시장의 고성장으로 인해 감소하는 추세를 보였습니다. 이에 기업들은 녹차 시장의 부활을 위해 한국인의 입맛에 맞는 녹차의 개발과 녹차를 기반으로 하는 새로운 상품의 출시 및 판매 채널의 다변화를 위해 노력하였습니다. 그 결과, 고부가가치의 녹차 제품 개발이 확대되면서 시장에 활력을 불어넣고 있습니다.

### 3) 국내시장 여건

생활용품 시장은 기존 상위 제조사의 신제품 출시 가속화, 중소기업체의 진입 증가 및 유통사 PB 브랜드 확대로 산업 내 경쟁이 심화되고 있습니다. 전체적인 생활용품 시장은 저성장하고 있으나 소비자의 니즈가 세분화되면서 다양한 기능성을 갖추고 친환경 소재를 활용한 제품에 대한 관심은 확대되고 있습니다.

과거에는 대형 마트 중심에서 구매가 이루어졌지만 최근에는 온라인 채널과 드럭스토어 확대로 판매 채널이 빠르게 변화하면서 생활용품의 구매 경로가 보다 빠르게 세분화, 다양화 되고 있습니다.

녹차 산업은 지난 몇 년간 기업 간의 경쟁은 더욱 치열해 지고 있고 이에 여러 회사에서 한국인의 입맛에 맞는 녹차의 개발과 녹차에 함유된 기능성 성분을 이용한 새로운 상품 및 유통경로의 개발 등을 위해 노력하고 있습니다. 건강한 생활에 대한 관심의 증가 등으로 녹차에 대한 관심이 증가 되면서 녹차와 관련한 여러 가지 상품이 경쟁적으로 출시되고 있고, 녹차의 효능을 활용한 다양한 제품의 개발로 국내 녹차시장은 꾸준히 성장하고 있습니다. 최근에는 잎차와 유기농차 등 프리미엄 제품 판매가 증가세에 있어 기업간 프리미엄 시장 진출에 힘쓰고 있습니다.

### 4) 회사의 경쟁우위 요소

신규 브랜드 육성과 프리미엄 제품군 강화 등 브랜드 매력도 향상에 힘썼습니다. 또한 유통 채널 환경의 변화에 맞추어 디지털 채널 투자도 확대하였습니다. ‘려’는 프리미엄 제품 출시 확대와 브랜드 런칭 10주년을 기념한 두피 과학 컨퍼런스 개최하는 등 브랜드 헤리티지를 강화하였습니다. ‘미장센’은 다양한 신제품 출시를 통해 브랜드 매력도를 제고하였습니다. ‘오

설록'은 프리미엄 제품군 판매를 확대하고 디지털 경쟁력을 강화하여 디지털 고객 유입 확대에 집중하였습니다.

녹차산업의 경우 프리미엄 블렌딩 티와 기능성 음료 등으로 제품 포트폴리오를 한층강화하였으며 백화점 티숍과 오설록 티하우스에서는 고객 체험 및 서비스 공간을 지속적으로 창출하며 고객 접점 영역을 확대하였습니다.

#### 라. 사업부문별 주요 재무정보

(1) 부문별 매출액 및 영업이익에 관한 정보는 다음과 같습니다(단위:백만원).

| 구분      | 당분기       |         | 전분기       |         |
|---------|-----------|---------|-----------|---------|
|         | 매출액       | 영업이익    | 매출액       | 영업이익    |
| 화장품사업부문 | 1,610,200 | 194,856 | 1,634,070 | 271,001 |
| 기타사업부문  | 91,812    | 10,199  | 95,318    | 7,169   |
| 합계      | 1,702,012 | 205,055 | 1,729,388 | 278,170 |

(2) 보고부문 매출액 합계에서 연결회사 매출액으로의 조정 내역은 다음과 같습니다(단위:백만원).

| 구분           | 당분기       | 전분기       |
|--------------|-----------|-----------|
| 보고부문 매출액의 합계 | 1,702,012 | 1,729,388 |
| 내부거래 제거 등    | (59,542)  | (65,136)  |
| 연결회사 매출액     | 1,642,470 | 1,664,252 |

(3) 보고부문 영업이익 합계에서 연결회사 영업이익으로의 조정 내역은 다음과 같습니다(단위:백만원).

| 구분            | 당분기     | 전분기     |
|---------------|---------|---------|
| 보고부문 영업이익의 합계 | 205,055 | 278,170 |
| 부문간 수익        | (212)   | (52)    |
| 영업이익          | 204,843 | 278,118 |

(4) 부문별 자산 및 부채에 관한 정보는 다음과 같습니다(단위:백만원).

| 구분              | 2019.03.31  |           | 2018.12.31  |           |
|-----------------|-------------|-----------|-------------|-----------|
|                 | 자산          | 부채        | 자산          | 부채        |
| 화장품사업부문         | 7,100,007   | 1,567,414 | 6,537,390   | 1,036,529 |
| 기타사업부문          | 2,235,520   | 173,414   | 2,176,139   | 125,310   |
| 보고부문 자산 및 부채 합계 | 9,335,527   | 1,740,829 | 8,713,529   | 1,161,839 |
| 내부거래 제거 등       | (1,308,644) | (15,153)  | (1,326,155) | (16,934)  |
| 연결회사 자산 및 부채 총액 | 8,026,883   | 1,725,675 | 7,387,374   | 1,144,904 |

## 2. 주요제품, 서비스 등

### 가. 주요 제품 등의 현황

(단위 : 백만원)

| 사업부문                          | 매출유형    | 품 목  | 구체적용도    | 주요상표등                                 | 매출액       | 비율     |
|-------------------------------|---------|------|----------|---------------------------------------|-----------|--------|
| 화장품 사업부문                      | 제품 및 상품 | 기 초  | 세안,보습    | 설화수, 헤라, 아이오페, 한울<br>라네즈, 마몽드, 오딧세이 등 | 1,284,121 | 88.5%  |
|                               |         | 메이컵  | 피부화장     |                                       |           |        |
|                               |         | 기 타  | 향수 등     |                                       |           |        |
| DB(Daily Beauty) & Sulloc사업부문 | 제품 및 상품 | 개인용  | 모발, 구강,  | 미장센, 해피바스, 덴트롤, 러<br>, 송영, 메디안 등      | 167,209   | 11.5%  |
|                               |         | 생활용품 | 바디 케어 제품 |                                       |           |        |
|                               |         | 녹차   | 녹차류      | 설록차                                   |           |        |
| 합 계                           |         |      |          | -                                     | 1,451,330 | 100.0% |

### 나. 주요 제품 등의 가격변동추이

(단위 : 원/개)

| 품 목                           |                | 제14기 1분기 | 제13기   | 제12기   |
|-------------------------------|----------------|----------|--------|--------|
| 화장품 사업부문                      | 아이오페 모이스트젠 소프너 | 19,500   | 19,500 | 19,500 |
|                               | 라네즈 밸런싱 에멀전    | 18,200   | 18,200 | 18,200 |
|                               | 마몽드 토탈솔루션 크림   | 20,800   | 20,800 | 20,800 |
| DB(Daily Beauty) & Sulloc사업부문 | 미장센 펄 사이닝샴푸    | 8,560    | 8,560  | 8,560  |
|                               | 메디안 마린치약       | 5,120    | 5,120  | 5,120  |

\*당기 변동내역 없음

※ 상기 '2. 주요 제품, 서비스 등'은 주요자회사인 (주)아모레퍼시픽 기준입니다.

## 3. 주요 원재료

### 가. 주요 원재료 등의 현황

(단위 : 백만원)

| 사업 부문    | 매입 유형 | 품 목   | 구체적용도                   | 매입액     | 비율    | 비 고                                      |
|----------|-------|---|-------------------------|---------|-------|--|
| 화장품 사업부문 | 원재료   | PRIPURE3759(Phytosqualane),<br>BUTYLENE GLYCOL, 자음단,<br>ARBUTIN, DC 345 FLUID 등 | 스킨,로션 등<br>각종 화장품<br>원료 | 31,954  | 13.3% | 세일(Sophim),<br>동경지사(다이셀), ㈜바이오랜드, ㈜삼미켄 등 |
|          | 부재료   | 용기,캡, 단상자 등   | 보조재                     | 89,553  | 37.3% | ㈜퍼시픽패키지, ㈜퍼시픽글라스 등                       |
|          | 상품    | V=B, 롤리타렘피카 등   | 화장품                     | 27,548  | 11.5% | ㈜에스트라, ㈜코스비전 등                           |
|          | 소 계   |   |                         | 149,055 | 62.1% | -  |



|                                |      |  |                    |         |        |  |
|--------------------------------|------|--|--------------------|---------|--------|--|
| DB(Daily Beauty) & Sulloc사업 부문 | 원재료  | (PF1) XIAMETER MEM-7137N EMULSION, FRUITY FRESH SH-9200, N5023, Miami L-30, 송염치약캡슐, 녹차 등 | 삼푸,비누, 치약,녹차 등의 원료 | 30,569  | 12.7%  | (주)삼미캠<br>서울향료(주), 가온케미칼(DERICHEM(M) Sdn. Bhd)<br>미원상사(주), 농업회사법인 (주)오설록농장 등 |
|                                | 부재료  | 용기,캡, 여과지, 단상자 등   | 보조재                | 36,075  | 15.0%  | (주)퍼시픽패키지, (주)퍼시픽글라스 등   |
|                                | 상품   | 칫솔, 다기 등   | 생활용품               | 24,216  | 10.1%  | (주)씨.앤.씨 등   |
|                                | 소 계  |  |                    | 90,860  | 37.9%  | -  |
| 합 계                            | 원 재료 |  |                    | 62,523  | 26.1%  | -  |
|                                | 부 재료 |  |                    | 125,628 | 52.4%  | -  |
|                                | 상 품  |  |                    | 51,764  | 21.6%  | -  |
|                                | 합 계  |  |                    | 239,915 | 100.0% | -  |

## 나. 주요 원재료 등의 가격변동추이

(단위 : 원/KG)

| 구 분                           |                                     | 제14기 1분기 | 제13기   | 제12기   |
|-------------------------------|-------------------------------------|----------|--------|--------|
| 화장품 사업부문                      | PRIPURE 3759(Phytosqualane)         | 41,201   | 39,423 | 34,500 |
|                               | BUTYLENE GLYCOL(1,3)                | 5,827    | 4,724  | 4,407  |
|                               | 자음단                                 | 19,700   | 19,700 | 19,700 |
| DB(Daily Beauty) & Sulloc사업부문 | (PF1) XIAMETER MEM-7137N EMULSION   | 3,760    | 3,760  | 3,760  |
|                               | (PF) Dow Corning CE-7136 P Emulsion | 5,006    | 4,824  | 3,750  |
|                               | FRUITY FRESH SH-9200                | 22,500   | 22,500 | 22,500 |

주1) PRIPURE 3759(Phytosqualane) 작황(수급불균형)으로 인한 가격인상 [대체원료 대체중]

주2) BUTYLENE GLYCOL(1,3): 일본(아세안) 내수시장 급성장으로 인한 가격인상 [대체원료 5월 도입]

주3) XIAMETER MEM-7137N->Dow Corning CE-7136 P: 방부제 변경(16년 8월부터)

※ 상기 '3. 주요 원재료'는 주요자회사인 (주)아모레퍼시픽 기준입니다.

## 4. 생산 및 설비

### 가. 생산능력 및 생산능력의 산출근거

#### (1) 생산능력

(단위 : 백만원)

| 사업부문                          | 품 목     | 사업소          | 제14기 1분기 | 제13기      | 제12기      |
|-------------------------------|---------|--------------|----------|-----------|-----------|
| 화장품 사업부문                      | 기초화장품   | 스킨케어사업장(오산)  | 562,503  | 2,107,242 | 1,871,149 |
|                               | 색조화장품   | 메이크업사업장(오산)  | 158,800  | 675,412   | 673,606   |
| DB(Daily Beauty) & Sulloc사업부문 | 비누,치약 등 | 데일리뷰티사업장(대전) | 306,458  | 1,085,311 | 1,041,345 |
|                               | 녹차 등    | 설록차사업장(진천)   | 11,629   | 46,982    | 41,760    |

|     |           |           |           |
|-----|-----------|-----------|-----------|
| 합 계 | 1,039,390 | 3,914,947 | 3,627,860 |
|-----|-----------|-----------|-----------|

주) 주요 국내 사업장 기준임.

(2) 생산능력의 산출근거

1) 산출방법 등

① 산출기준 : 표준생산능력

- 제품특성상 정상기계 가동시간을 생산능력으로 보게되므로 실제와 다를 수 있음.
- 설류차사업장의 경우 1일 3교대 기준으로 산정함.

② 산출방법

생산능력 = {사업소별 실체가동시간 ÷ 생산능력 가동시간} 으로 산출  
 ※ 기간별 생산능력(금액)은 제품 mix로 인한 금액 차이가 발생할 수 있음.

2) 평균가동시간

| 사 업 소        | 일일평균가동시간(hr) | 가동일수(일) |
|--------------|--------------|---------|
| 스킨케어사업장(오산)  | 7.8          | 58      |
| 메이크업사업장(오산)  | 8.2          | 58      |
| 데일리뷰티사업장(대전) | 9.9          | 61      |
| 설류차사업장(진천)   | 7.1          | 60      |

※ 상기 '가. 생산능력 및 생산능력의 산출근거'는 주요자회사인 (주)아모레퍼시픽 기준입니다.

나. 생산실적 및 가동률

(1) 생산실적

(단위 : 백만원)

| 사업부문                          | 품 목     | 사 업 소        | 제14기 1분기  | 제13기      | 제12기      |
|-------------------------------|---------|--------------|-----------|-----------|-----------|
| 화장품 사업부문                      | 기초화장품   | 스킨케어사업장(오산)  | 585,779   | 2,300,929 | 2,098,246 |
|                               | 색조화장품   | 메이크업사업장(오산)  | 173,037   | 797,274   | 799,116   |
| DB(Daily Beauty) & Sulloc사업부문 | 비누,치약 등 | 데일리뷰티사업장(대전) | 404,927   | 1,343,595 | 1,302,573 |
|                               | 녹차 등    | 설류차사업장(진천)   | 11,007    | 33,403    | 28,192    |
| 합 계                           |         |              | 1,174,750 | 4,475,201 | 4,228,127 |

주) 국내 주요사업장 기준임

(2) 당해 사업연도의 가동률

(단위 : 시간)

| 사 업 소 | 가동가능시간 | 실체가동시간 | 평균가동률 |
|-------|--------|--------|-------|
|-------|--------|--------|-------|

|              |       |       |        |
|--------------|-------|-------|--------|
| 스킨케어사업장(오산)  | 435   | 453   | 104.1% |
| 메이크업사업장(오산)  | 435   | 474   | 109.0% |
| 데일리뷰티사업장(대전) | 458   | 605   | 132.1% |
| 설록차사업장(진천)   | 450   | 426   | 94.7%  |
| 합 계          | 1,778 | 1,957 | 110.1% |

주) 국내 주요사업장 기준임

※ 상기 '나. 생산실적 및 가동률'은 주요자회사인 (주)아모레퍼시픽 기준입니다.

### 다. 생산설비 등의 현황

[자산항목:토지]

(단위:백만원)

| 사업소      | 소유형태 | 소재지              | 기초장부가액    | 당기증감 |        | 당기상각 | 기타  | 기말장부가액    |
|----------|------|------------------|-----------|------|--------|------|-----|-----------|
|          |      |                  |           | 증가   | 감소     |      |     |           |
| 화장품사업장   | 자가보유 | 오산               | 85,370    | 0    | 0      | 0    | 0   | 85,370    |
| 데일리뷰티사업장 | 자가보유 | 대전               | 42,860    | 0    | 0      | 0    | 0   | 42,860    |
| 설록사업장    | 자가보유 | 진천               | 6,126     | 0    | 0      | 0    | 0   | 6,126     |
| 기타       | 자가보유 | 본사, 연구소 등        | 674,937   | 0    | -2,779 | 0    | 0   | 672,159   |
| 해외       | 자가보유 | 중국, 프랑스 등        | 26,067    | 0    | 0      | 0    | 944 | 27,011    |
| 기타 국내사   | 자가보유 | 서울, 장항, 청원, 제주 등 | 179,257   | 0    | 0      | 0    | 0   | 179,257   |
| 합계       |      |                  | 1,014,618 | 0    | -2,779 | 0    | 944 | 1,012,783 |

[자산항목:건물]

(단위:백만원)

| 사업소      | 소유형태 | 소재지              | 기초장부가액    | 당기증감 |     | 당기상각    | 기타    | 기말장부가액    |
|----------|------|------------------|-----------|------|-----|---------|-------|-----------|
|          |      |                  |           | 증가   | 감소  |         |       |           |
| 화장품사업장   | 자가보유 | 오산               | 194,020   | 0    | 0   | -1,098  | 0     | 192,922   |
| 데일리뷰티사업장 | 자가보유 | 대전               | 64,884    | 0    | 0   | -586    | 0     | 64,298    |
| 설록사업장    | 자가보유 | 진천               | 1,008     | 0    | 0   | -17     | 0     | 991       |
| 기타       | 자가보유 | 본사, 연구소 등        | 716,777   | 0    | 0   | -6,544  | 0     | 710,232   |
| 해외       | 자가보유 | 중국, 프랑스 등        | 127,143   | 215  | 0   | -819    | 4,663 | 131,202   |
| 기타 국내사   | 자가보유 | 서울, 장항, 청원, 제주 등 | 286,276   | 0    | -44 | -2,419  | 0     | 283,813   |
| 합계       |      |                  | 1,390,108 | 215  | -44 | -11,483 | 4,663 | 1,383,459 |

[자산항목:구축물]

(단위:백만원)

| 사업소      | 소유형태 | 소재지       | 기초장부가액 | 당기증감  |    | 당기상각 | 기타 | 기말장부가액 |
|----------|------|-----------|--------|-------|----|------|----|--------|
|          |      |           |        | 증가    | 감소 |      |    |        |
| 화장품사업장   | 자가보유 | 오산        | 11,524 | 653   | 0  | -217 | 0  | 11,961 |
| 데일리뷰티사업장 | 자가보유 | 대전        | 3,466  | 0     | 0  | -80  | 0  | 3,386  |
| 설록사업장    | 자가보유 | 진천        | 166    | 0     | 0  | -5   | 0  | 161    |
| 기타       | 자가보유 | 본사, 연구소 등 | 13,493 | 1,827 | 0  | -293 | 0  | 15,027 |
| 해외       | 자가보유 | 중국, 프랑스 등 | 5,287  | 1,443 | -6 | -466 | 76 | 6,334  |

|        |      |                  |        |       |    |        |    |        |
|--------|------|------------------|--------|-------|----|--------|----|--------|
| 기타 국내사 | 자가보유 | 서울, 장항, 청원, 제주 등 | 10,771 | 66    | 0  | -196   | 0  | 10,641 |
| 합계     |      |                  | 44,707 | 3,989 | -6 | -1,256 | 76 | 47,510 |

[자산항목:기계장치]

(단위:백만원)

| 사업소      | 소유형태 | 소재지              | 기초장부가액  | 당기증감  |         | 당기상각    | 기타    | 기말장부가액  |
|----------|------|------------------|---------|-------|---------|---------|-------|---------|
|          |      |                  |         | 증가    | 감소      |         |       |         |
| 화장품사업장   | 자가보유 | 오산               | 102,950 | 4,361 | 0       | -4,071  | 0     | 103,240 |
| 데일리뷰티사업장 | 자가보유 | 대전               | 71,815  | 278   | 0       | -2,147  | 0     | 69,946  |
| 설록사업장    | 자가보유 | 진천               | 2,519   | 53    | 0       | -138    | 0     | 2,433   |
| 기타       | 자가보유 | 본사, 연구소 등        | 113,445 | 388   | 0       | -2,880  | 0     | 110,953 |
| 해외       | 자가보유 | 중국, 프랑스 등        | 29,086  | 1,072 | -228    | -947    | 1,060 | 30,042  |
| 기타 국내사   | 자가보유 | 서울, 장항, 청원, 제주 등 | 96,121  | 0     | -14,607 | -2,438  | 23    | 79,098  |
| 합계       |      |                  | 415,935 | 6,151 | -14,835 | -12,622 | 1,083 | 395,712 |

[자산항목:차량운반구]

(단위:백만원)

| 사업소      | 소유형태 | 소재지              | 기초장부가액 | 당기증감 |    | 당기상각 | 기타 | 기말장부가액 |
|----------|------|------------------|--------|------|----|------|----|--------|
|          |      |                  |        | 증가   | 감소 |      |    |        |
| 화장품사업장   | 자가보유 | 오산               | 114    | 0    | 0  | -8   | 0  | 106    |
| 데일리뷰티사업장 | 자가보유 | 대전               | 18     | 0    | 0  | -3   | 0  | 14     |
| 설록사업장    | 자가보유 | 진천               | 3      | 0    | 0  | -1   | 0  | 2      |
| 기타       | 자가보유 | 본사, 연구소 등        | 345    | 47   | -1 | -33  | 0  | 358    |
| 해외       | 자가보유 | 중국, 프랑스 등        | 14     | 0    | 0  | -1   | 0  | 13     |
| 기타 국내사   | 자가보유 | 서울, 장항, 청원, 제주 등 | 424    | 0    | 0  | -42  | 0  | 382    |
| 합계       |      |                  | 918    | 47   | -1 | -89  | 0  | 875    |

[자산항목:공구기구]

(단위:백만원)

| 사업소      | 소유형태 | 소재지              | 기초장부가액 | 당기증감  |    | 당기상각   | 기타  | 기말장부가액 |
|----------|------|------------------|--------|-------|----|--------|-----|--------|
|          |      |                  |        | 증가    | 감소 |        |     |        |
| 화장품사업장   | 자가보유 | 오산               | 16,480 | 0     | 0  | -10    | 0   | 16,470 |
| 데일리뷰티사업장 | 자가보유 | 대전               | 3,690  | 0     | 0  | -33    | 0   | 3,656  |
| 설록사업장    | 자가보유 | 진천               | 4      | 0     | 0  | 0      | 0   | 4      |
| 기타       | 자가보유 | 본사, 연구소 등        | 1,843  | 1,567 | 0  | -3,595 | 0   | -185   |
| 해외       | 자가보유 | 중국, 프랑스 등        | 5,344  | 462   | 0  | -441   | 171 | 5,536  |
| 기타 국내사   | 자가보유 | 서울, 장항, 청원, 제주 등 | 3,626  | 196   | 0  | -556   | 0   | 3,267  |
| 합계       |      |                  | 30,987 | 2,226 | 0  | -4,635 | 171 | 28,748 |

[자산항목:집기비품]

(단위:백만원)

| 사업소      | 소유형태 | 소재지       | 기초장부가액  | 당기증감  |      | 당기상각    | 기타 | 기말장부가액  |
|----------|------|-----------|---------|-------|------|---------|----|---------|
|          |      |           |         | 증가    | 감소   |         |    |         |
| 화장품사업장   | 자가보유 | 오산        | 4,769   | 455   | -48  | -596    | 0  | 4,579   |
| 데일리뷰티사업장 | 자가보유 | 대전        | 480     | 4     | 0    | -44     | 0  | 441     |
| 설록사업장    | 자가보유 | 진천        | 2       | 8     | 0    | 0       | 0  | 9       |
| 기타       | 자가보유 | 본사, 연구소 등 | 180,347 | 9,936 | -166 | -14,206 | 0  | 175,911 |

|        |      |                  |         |        |        |         |       |         |
|--------|------|------------------|---------|--------|--------|---------|-------|---------|
| 해외     | 자가보유 | 중국, 프랑스 등        | 109,005 | 18,916 | -336   | -19,413 | 3,165 | 111,337 |
| 기타 국내사 | 자가보유 | 서울, 장항, 청원, 제주 등 | 26,558  | 1,144  | -584   | -4,172  | 0     | 22,946  |
| 합계     |      |                  | 321,161 | 30,463 | -1,134 | -38,431 | 3,165 | 315,223 |

## 5. 매출에 관한 사항

(주)아모레퍼시픽그룹의 사업부문별 매출 사항은 다음과 같습니다(단위: 백만원).

| 사업부문    | 제 61기 1분기 | 제 60기     | 제 59기     |
|---------|-----------|-----------|-----------|
| 화장품사업부문 | 1,610,200 | 5,966,193 | 5,892,964 |
| 기타사업부문  | 91,812    | 345,695   | 349,819   |
| 연결조정효과  | -59,542   | -233,709  | -213,719  |
| 합계      | 1,642,470 | 6,078,179 | 6,029,064 |

※ 상기 연결조정 효과는 사업부문별 매출에 대한 내부손익 제거 금액 및 관계기업에 대한 지분법평가금액을 포함하고 있습니다.

※ 제59기(전전기)는 종전 기준서인 K-IFRS 제1018호에 따라 작성되었습니다.

## 6. 수주사항

### 가. 화장품 사업부문

당사의 주요자회사인 (주)아모레퍼시픽은 아래와 같이 삼일회계법인과 2018년 4월 1일부터 2028년 3월 31일까지 용산 본사 사옥 임대차 계약을 체결하였습니다. 상세한 내용은 (주)아모레퍼시픽이 2016년 12월 1일에 전자공시시스템에 공시한 "단일판매·공급계약체결"을 참조 바랍니다.

### 나. 기타 사업부문

별도의 수주없이 주문에 의해 매출이 이루어집니다.

## 7. 시장위험과 위험관리

### 가. 재무위험관리

연결회사는 여러 활동으로 인하여 시장위험(환위험, 이자율 위험), 신용위험 및 유동성 위험과 같은 다양한 금융 위험에 노출되어 있습니다.

중간연결재무제표는 연차 연결재무제표에서 요구되는 모든 재무위험관리와 공시사항을 포함하지 않으므로 2018년 12월 31일의 연차연결재무제표를 참고하시기 바랍니다.

연결회사의 위험관리부서 및 기타 위험관리정책에는 전기말 이후 중요한 변동사항이 없습니다.

## 나. 유동성위험

전기말과 비교하여 금융부채에 대한 계약상 할인되지 않은 현금흐름에 대한 중요한 변동은 없습니다.

## 8. 파생금융상품

보고기간말 현재 연결회사의 파생금융상품은 없습니다.

## 9. 경영상의 주요계약 등

| 사업부문 | 회사명       | 계약상대방                 | 계약의 목적 및 내용   | 계약체결시기 또는 계약 기간            | 계약금액                                  | 비고  |
|------|-----------|-----------------------|---|----------------------------|---------------------------------------|---|
| 화장품  | (주)아모레퍼시픽 | 웅인뉴스테이(주)             | 부동산 매매계약<br>: 웅인 구공장 부지 부동산 (경기도 용인시 기흥구 영덕동 751-3번지 외 31필지)  | 2015.02.10 ~<br>2017.04.25 | 206,067,000,000원                      | - 상세내용은 (주)아모레퍼시픽에서 정정공시한 "유형자산처분결정" 사항(2018.01.31) 참조  |
|      | (주)아모레퍼시픽 | 상일회계법인                | 웅산 본사 사옥 임대차 계약   | 2018.04.01 ~<br>2028.03.31 | 188,911,441,256원                      | - 계약금액은 월 기본임대료와 기본관리비를 계약기간 10년을 기준으로 환산한 가액이며, 추가임대료와 추가관리비에 따라 변경될 수 있음.<br>- 상세내용은 (주)아모레퍼시픽에서 공시한 "단일판매·공급계약 체결"(2016.12.01 공시) 참조 |
|      | (주)아모레퍼시픽 | Schwarz Pharma AG(독일) | 기술제휴 계약 :<br>- 바닐로이드 수용체에 대한 차단제 (PAC20030/신규 진통제) 및 Backup Compounds (제품 출시까지 최단 8년, 최장 15년 소요 예상) | 2004.2.20                  | 총11,075만EUR (예상 기술료) 및 제품판매시 별도로열티 수령 | -   |

주) 상기 경영상의 주요계약은 공시서류 작성기준일 현재 회사의 최근 사업연도말 연결 재무제표 기준 자기자본 2.5% 이상에 해당하는 비정상적인 중요계약을 포함하여 기재함.

## 10. 연구개발활동

### 가. 연구개발활동의 개요

#### (1) 연구개발 담당조직

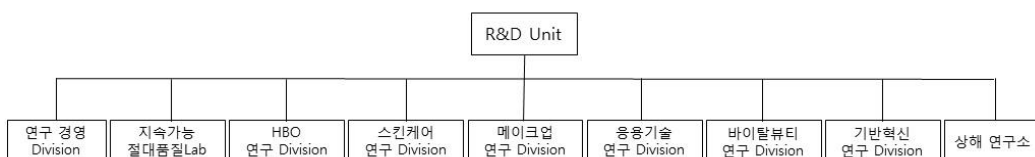

(2) 연구개발비용

(단위 :백만원)

| 과 목                                       |           | 제14기 1분기 | 제13기    | 제12기    | 비고 |
|---|-----------|----------|---------|---------|----|
| 연구개발비용 계                                  |           | 29,405   | 121,327 | 118,573 | -  |
| 회계처리                                      | 판매비와관리비   | 29,405   | 121,327 | 118,573 | -  |
|   | 개발비(무형자산) |          |         | -       | -  |
| 연구개발비 / 매출액 비율<br>[연구개발비용계 ÷ 당기매출액 × 100] |           | 2.03%    | 2.30%   | 2.31%   | -  |

나. 연구개발 실적

| 연구과제  | 특허취득일    | 연구결과  | 적용제품                                    |
|---|----------|---|---|
| 식물성 나노입자의 제조 및 이를 함유하는 화장품 및 의약품 외용제 개발             | 2004년 3월 | 나노입자의 안정도 및 생체 친화성을 높여, 유효성분을 피부에 침투시키는데 효과적으로 사용할 수 있으며, 이를 이용하여 효능이 우수한 화장품 및 의약품 외용제를 구성할 수 있음.  | 아이오페 파워리프팅, 아이오페 옴스킨컨트롤, 아이오페 옴스킨모이스처 등 |
| 친수성 또는 염의 형태로 된 약물을 함유하는 경피 흡수제제                    | 2004년 6월 | 수용성 또는 염 형태의 약물을 기체에 고농도로 함유할 수 있고, 약물의 피부 흡수율도 증가시키며, 기체내 약물의 안정성을 높인 경피투여용 제제에 관한 기술로 기존에 함유하기 어려웠던 친수성 약물을 보다 쉽게 점착기체에 함유시키고 피부에 침투시킬 수 있어, 패치류 의약품에 첨가하는 약물의 활용범위를 넓힐 수 있음. | 근육이완제, 천식패치 등에 적용                       |
| 용출성과 분산성이 우수한 동결건조 녹차 및 그의 제조 방법                    | 2005년 1월 | 녹차 분말(가루녹차)을 녹차 중량의 2~10배수의 정제수와 혼합하여 동결 건조한 후 5메시 이하 크기로 분쇄함으로써 용출성과 분산성을 증가시킨 동결건조 녹차의 제조방법에 관한 것으로 분산성과 티백에서의 용출성이 우수한 동결건조 녹차를 제조할 수 있음                                     | 찬물에 흔들어서 마시는 설록차, 찬물에 잘 우러나는 설록차        |
| 나노유화기술에 의한 화합물 K를 함유하는 미세 유화 입자 및 이를 사용한 피부 외용제 조성물 | 2005년 1월 | 6년근 한국 홍삼에서 정제한 사포닌 농축액을 효소를 사용하여 BIO GF1K를 개발함. 나노유화기술을 사용하여 미세한 나노사이즈의 유화입자 내부에 BIO GF1K를 함유시킴으로써 피부흡수를 극대화시키는 기술임.   | 'AMOREPACIFIC' 브랜드 전 제품에 적용             |
| 호상 요구르트의 질감을 갖는 화장품 조성물                             | 2006년 3월 | 호상 요구르트와 유사한 몽글거리는 질감을 갖도록 제조된 팩제형의 화장품 조성물에 관한 것으로, 본 발명의 화장품 조성물은 딸기 등의 야채 또는 과일과 비타민 또는 요구르트 파우더를 더 함유함으로써 피부 보습 및 유연 효과를 제공할 수 있다.  | 라네즈데일리 딸기 요구르트팩                         |

|   |           |  |  |
|---|-----------|--|--|
| 미백 효과를 나타내는 신규 술폰아미드 유도체 화합물                  | 2006년 4월  | 색소 침착을 개선하는 효과를 가지는 술폰아미드 유도체 및 그 제조방법에 관한 기술로, 술폰아미드 유도체는 색소침착의 주원인인 티로시나제의 활성을 억제하여 색소침착을 개선시키는 효과가 우수하여 피부 미백용 피부외용제 조성물을 구성할 수 있음.   | 미백라인 적용 예정                               |
| 펜타에리스리톨 유도체와 이의 제조방법, 및 이를 포함하는 액정베이스         | 2006년 9월  | 피부에 적용되었을 때 각질층의 수분 유지 능력을 향상시키며, 특히 건조환경에서도 높은 보습력을 보이는, 신규한 펜타에리스리톨 유도체 및 이의 제조방법, 그리고 이를 포함하는 액정베이스와 보습 화장료에 관한 기술로서 다양한 제품에 적용가능한 대표적인 보습 성분임.   | 라네즈 울트라 하이드로 라인, 라네즈 워터뱅크 라인             |
| 피부탄력 개선용 유화 조성물                               | 2006년 11월 | 본 발명은 고급 지방족 알코올, 비이온계 계면활성제 및 오일을 포함하는 피부탄력 개선용 유화 화장료 조성물에 관한 것으로서, 상기 화장료를 피부 도포시 사용감이 가볍고, 고온안정성을 가지며, 피부탄력을 향상시키는 효능을 나타냄   | 헤라 카타노 크림                                |
| 케라틴 섬유 산화염색용 염모제 조성물                          | 2007년 3월  | 본 발명은 포스페이트계 계면활성제, 비이온성 계면활성제 및 특정 양이온성 중합체를 함유하는 것을 특징으로 하는 산화염색용 염모제 조성물에 관한 것으로서, 상기 염모제 조성물은 모발의 탈색과 염료의 모발내 침투를 촉진시켜 발색이 우수할 뿐만 아니라, 양이온성 중합체의 모발 흡착이 증진되어 컨디셔닝 효과도 우수함                                  | 미장센 샤이닝 에센스 헤어칼라                         |
| 캄페롤의 제조방법                                     | 2007년 5월  | 본 발명은 녹차 씨와 녹차 잎으로부터 유래된 캄페롤 배당체를 효소 또는 상기 효소를 생산하는 미생물을 이용하여 캄페롤을 분리하는 Bioconversion 기술을 이용한 캄페롤 제조방법에 관한 것으로, 주름개선 등 항노화 용도로 활용되며, 특히, 상기 제조방법에 의해서 고순도의 캄페롤을 대량으로 생산할 수 있게 됨. 현재 미국, 일본, 중국, 유럽에 해외특허 출원 중. | 헤라 에이지 어웨이 세럼, 아모레퍼시픽 타임레스폰스             |
| 유용성 활성성분을 포함한 양이온성 고분자 나노캡슐 및 이를 함유하는 화장료 조성물 | 2007년 9월  | 본 발명은 유용성 활성성분을 함유하는 피부흡수 증진용 양이온성 고분자 나노캡슐 및 이를 함유하는 화장료 조성물에 관한 것임. 본 발명의 양이온성 고분자 나노캡슐에 함유되는 유용성 활성성분으로는 레티놀, $\alpha$ -토코페롤, 코엔자임 Q-10, 레즈베라트롤, 올레아놀릭산, 유용성 감초, 리포익산 등이 있음. 현재 국제특허출원 중.                   | 아이오페 레티놀 TX 제품 에레티노톡스(retinotox) 성분으로 활용 |
| 매크로 크기의 지질 캡슐 입자를 갖는 에멀전 조성물                  | 2007년 12월 | 본 발명은 액상 오일을 외피 지질로 캡슐화함으로써 큰 입자크기(0.01 내지 5mm)에도 불구하고 안정도가 향상된 에멀전 조성물에 관한 것으로, 본 조성물은 눈으로 식별 가능한 독특한 외관 및 사용감을 갖는 무계면활성제 시스템으로 피부 안전성 및 보습 지속성이 우수하며, 산화되기 쉬운 친유성 효능 성분의 활성을 장기간 유지시켜 주는 특징을 가짐. 현재 국제특허출원 중 | 아이오페 슈퍼바이탈 세럼에 적용됨                       |



|   |           |   |                   |
|---|-----------|---|-------------------|
| 고분자-리포좀 나노복합체                                       | 2008년 1월  | 본 발명은 하이드록시프로필-베타사이클로덱스트린을 이용하여 유용성 생리활성성분을 가용화시키고, 이를 내수상에 담지하고 있는 고분자-리포좀 나노복합체와 그 제조방법에 관한 것으로, AP Smartsome 기술로 부르고 있음. 현재 국제특허출원중  | 아이오페 화이트젠 제품에 적용  |
| 이중으로 안정된 세라마이드 나노 캡슐 포함 에멀전 조성물 및 이를 이용한 피부 화장료 조성물 | 2008년 6월  | 본 발명은 나노 크기의 세라마이드 캡슐을 포함한 에멀전 조성물에 관한 것으로 보습력이 뛰어난 세라마이드 성분을 나노 크기의 캡슐 입자 내에 포집하여 안정하게 에멀전으로 제형화함으로써, 세라마이드의 피부 전달력과 피부 부착성을 향상시키고 보습력 및 보습 지속성을 향상시켰음. 현재 국제특허출원중   | 라네즈 퍼펙트 리뉴 제품에 적용 |
| 라폰티신과 라폰티제닌을 유효성분으로 함유하는 미백 화장료 조성물                 | 2008년 7월  | 본 발명은 대황으로부터 분리 정제한 라폰티신(rhaponticin) 및 라폰티신의 산, 알칼리, 효소 가수분해반응을 통해 얻은 라폰티제닌(rhapontigenin)을 유효성분으로 함유하는, 피부흡수율이 높고 멜라닌 생합성 억제효과가 뛰어난 미백 화장료 조성물에 관한 것으로서, 설화수 제품에 적용된 기능성 미백 성분임   | 설화수 미백 제품에 적용     |
| 스노우 드롭 추출물을 유효성분으로 함유하는 화장료 조성물                     | 2008년 10월 | 본 발명은 스노우 드롭(snow drop) 추출물을 유효성분으로 함유하는 화장료 조성물에 관한 것으로서, 더욱 상세하게는 스노우 드롭 추출물을 유효성분으로 함유함으로써 피부 보습 효과, 항노화 효과, 피부 탄력 개선 및 피부색 밝기 개선 효과가 뛰어난 화장료 조성물에 관한 것으로서, 상기 스노우 드롭은 외떡잎 식물이고 백합목 수선화과 갈란투스속 식물의 총칭으로서 학명은 "갈란투스(Galanthus)"이다.  | 라네즈 퍼펙트 리뉴 라인     |
| 유자 또는 지실의 염장 발효 추출물을 유효성분으로 함유하는 화장료 조성물            | 2009년 2월  | 본 발명은 유자와 지실 염장 발효 추출물을 함유하는 피부 외용제 조성물에 관한 것으로, 더욱 상세하게는 유자와 지실에 일정량의 소금을 첨가하여 비살균 자연 발효시킨 것을 특징으로 하는 염장 발효 추출물을 함유하는 멜라닌 생합성 억제 효과가 뛰어난 미백 화장료 조성물에 관한 것이다  | 한울 미백 라인          |
| 캄페롤-3-O-루티노사이드를 유효 성분으로 함유하는 피부 외용제 조성물             | 2009년 4월  | 본 발명은 하기 화학식 1로 표현되는 캄페롤-3-O-루티노사이드(Kaempferol-3-O-rutinoside)를 유효 성분으로 하는 주름 개선용 피부 외용제 조성물에 관한 것이다. 보다 상세하게는 식물류, 특히, 녹차(Camellia sinensis)로부터 분리한 캄페롤-3-O-루티노사이드 배당체로부터 당쇄 형태의 재구성을 통해 얻어진 캄페롤-3-O-루티노사이드(Kaempferol-3-O-rutinoside)를 유효 성분으로 하는 주름 개선용 피부 외용제 조성물로서, 프로콜라겐 발현 촉진 및 콜라게나제 발현 억제의 효과를 통한 두 가지 활성의 복합 상승으로 피부 주름을 개선시킨다. | 설화수 안티링클 라인       |

|  |                  |  |   |
|--|------------------|--|---|
| <p>폴리에틸렌 고행화 파우더를 함유한 고행 파우더 화장료 조성물</p>                           | <p>2009년 9월</p>  | <p>본 발명은 바인더를 사용하지 않고 고행화 파우더만을 이용한 파우더 화장료 조성물에 관한 것이다. 보다 상세하게는 일반적으로 사용되는 파우더 분체에 오일 바인더나 금속염을 사용하지 않고 폴리에틸렌 고행화 파우더만을 함유하여 고행 파우더 성형이 가능하도록 하며, 뭉침없이 가볍게 퍼발리고 피지나 땀에 대한 지속성이 뛰어난 고행 파우더 화장료 조성물에 관한 것이다.</p>   | <p>라네즈P제품, 헤라 AD</p>                    |
| <p>기공내 금속산화물을 담지한 중형기공성 무기 복합 분체 및 그 제조방법</p>                      | <p>2009년 11월</p> | <p>본 발명은 골격내에 티타늄, 아연 등의 금속원소가 치환된 중형기공성 실리카 분자체의 기공내에 세륨, 철 등의 금속산화물을 담지함으로써 넓은 영역의 자외선(UV-A,B) 차단능을 가지며, 사용감과 안전성이 향상된 중형기공성 무기 복합분체 및 그 제조방법에 관한 것이다.</p>   | <p>헤라 멀티베이스 파운데이션,<br/>아이오페 자외선 차단제</p> |
| <p>변들거림 및 지속성을 개선시키는 메이크업 화장료 조성물</p>                              | <p>2010년 2월</p>  | <p>본 발명은 특정 코팅기재로 코팅된 판상 파우더 성분, 구상 파우더 성분, 유상 성분, 무기색소를 함유하는 메이크업 화장료 조성물에 관한 것이다. 본 발명의 화장료 조성물은 사용감이 가볍고 화사한 피부 표현이 가능하게 하며, 피부 도포시 변들거리지 않고 화장 지속성이 우수한 특성을 가짐을 특징으로 함. 상기 코팅 기재는 퍼플루오르 옥틸 트리에톡시 실란, C9-13 플루오로알코올, C9-15 플루오로알코올 포스페이트, 퍼플루오로 퍼하이드로 페난스렌, 트리에톡시 카프릴릴실란 및 N-라우로일 L-라이신에서 선택되는 것이다.</p> | <p>2008년 헤라 트윈팩트 어드밴스 제품에 적용</p>        |
| <p>히말라야 빙하수를 이용하는 용매추출법 및 그 추출물, 이 추출물이 포함된 나노입자를 함유하는 화장료 조성물</p> | <p>2010년 6월</p>  | <p>본 발명은 오랜 기간 동안 퇴적되어온 히말라야 천연 빙하수를 이용하여 활성성분을 추출하는 용매추출법 및 그 추출물, 및 나노유화기술을 이용하여 다양한 미네랄 또는 활성성분을 함유하는 상기 추출물을 포집시킨 나노유화입자를 제조하고, 이를 유효 성분으로 함유함으로써 경피흡수율을 크게 향상시킨 화장료 조성물에 관한 것이다.</p>  | <p>2008년 라네즈 초수분 제품에 적용</p>             |
| <p>피그먼트가 내상 분산된 유중수형 메이크업 화장료 조성물</p>                              | <p>2010년 9월</p>  | <p>본 발명은 피그먼트가 내상인 물에 분산되어 있는 유중수형 메이크업 화장료 조성물에 관한 것으로서, 보다 상세하게는 실리콘 코팅 피그먼트를 O/W유화제로 친수처리를 한 후 내상인 물에 분산시켜 유화입자 내에 균일하게 분산시킴으로써 커버력이 높으면서도 발림성이 부드러운 유중수형 메이크업 화장료 조성물에 관한 것이다.</p>   | <p>설화수 예서 베이스, 파운데이션</p>                |
| <p>생약재 추출물을 함유하는 피부 외용제 조성물</p>                                    | <p>2010년 12월</p> | <p>본 발명은 범꼬리(Bistorta manshuriensis)추출물을 유효 성분으로 함유하는 피부외용제 조성물에 관한 것으로서, T 임파구 매개성 면역반응 억제능력에 의해 아토피성 피부염, 접촉성 피부염 및 건선 등의 피부질환을 치료 또는 예방하는 것이 특징임.</p>   | <p>프리메라</p>                             |

|   |           |   |                                    |
|---|-----------|---|------------------------------------|
| 잇몸질환과 구취제거에 효과가 있는 구강용 조성물                      | 2011년 3월  | 본 발명은 백리향추출물, 해열목추출물 및 가시오가피추출물을 함유하는 구강용 조성물에 관한 것으로서,<br>보다 상세하게는 구강내 세균을 효과적으로 제어하여<br>잇몸질환 및 구취제거에 효과가 우수한 구강용 조성물인 것이 특징임.   | 송염 에코서트 유기농 치약 및 송염 치약라인 AD        |
| 울피 추출물 및 라벤더 워터를 함유하는 아토피 개선용 피부 외용제 조성물        | 2011년 5월  | 본 발명은 아토피성 피부를 개선시키는 피부 외용제 조성물에 관한 것으로, 보다 상세하게는 울피 추출물 및 라벤더 워터를 유효성분으로 함유함으로써 민감성, 자극성 또는 반응성 피부를 안정화시키고 가려움, 열감과 염증을 완화하여 아토피성 피부를 효과적으로 개선시키고 피부를 건강하게 유지시킬 수 있는 피부 외용제 조성물에 관한 것이다. | 프리메라 베이비샴푸/워시                      |
| 무기 분말을 함유하는 화장품 조성물                             | 2011년 8월  | 본 발명은 (i) 질화붕소; 및 (ii) 산화세륨, 산화티탄, 탈크, 산화알루미늄, 산화철, 산화아연 및 마이카로 이루어진 군에서 선택된 하나 이상의 무기 분말;을 함유하는 화장품 조성물에 관한 것으로, 화장품 도포시 자외선 A, B 및 근적외선을 동시에 차단할 수 있다.                                  | 설화수 소선보 제품                         |
| 지속성이 우수한 유중수형 메이크업 화장품 조성물                      | 2011년 10월 | 실리콘계 폴리머 콤플렉스를 메이크업 제품에 포함하여 외부 스트레스(땀, 물, 피지)에 의한 화장막 붕괴를 개선한 것이 특징임.  | 아이오페 에어쿠션 선블록 AD                   |
| 6년근 인삼수를 함유하는 모발용 화장품 조성물                       | 2012년 2월  | 6년근 인삼수, 검은콩 추출물 및 백자인 추출물을 유효 성분으로 함유하는 모근강화용 화장품 조성물.   | 려 화윤생 흑운모 샴푸 (방판용)                 |
| 발포 우레탄 폼에 함침시켜 제조하는 자외선 차단 화장품 조성물              | 2012년 6월  | 화장료 조성물이 발포우레탄폼에 함침된 팩트 제형의 자외선 차단용인 것이 특징임.  | 아이오페 에어쿠션 선블록 등                    |
| 피부 패치의 부착 위치 안내를 제공하는 피부 미용 키트                  | 2012년 8월  | 경혈점과 피부 근육을 함께 자극하여 피부미용 효과를 극대화하는 피부 패치와, 그 피부 패치를 부착할 때 국소적 자극과 부위별 자극 위치가 정확하게 이루어질 수 있도록 안내 시트지를 포함하는 피부 패치의 부착 위치 안내를 제공하는 피부 미용 키트  | 설화수, 한울 등 한방 제품군                   |
| 녹차 다당체와 송이 추출물을 함유하여 항염 및 항산화 효과를 갖는 피부 화장품 조성물 | 2012년 10월 | 녹차 다당체(Green tea polysaccharide) 및 송이버섯(Tricholoma matsutake) 추출물을 함유하여 피부염증 및 산화 현상을 억제함으로써 항노화 효과가 탁월한 화장품 조성물  | AMOREPACIFIC Future Response Creme |
| 인삼 열매 추출물을 함유하는 남성 성기능 개선용 조성물                  | 2013년 3월  | 인삼 열매 추출물을 함유하는 남성의 성기능 개선용 조성물   | 예진생 진생베리 보액                        |
| 화장료 조성물이 함침된 발포 우레탄 폼을 포함하는 화장품                 | 2013년 4월  | 화장료 조성물과 그들이 함침되는 에테르 폴리머인 발포 우레탄 폼과의 상관성, 반응성에 대한 안정도를 개선하여 제형 안정성, 휴대성, 간편성을 증대시킴   | 아이오페 에어쿠션 선블록 EX, 헤라 UV 미스트쿠션 등    |

|   |           |  |   |
|---|-----------|--|---|
| 탈모방지 및 모발 성장 촉진 효과를 위한 모발 또는 두피 화장료 조성물 | 2013년 9월  | 아연피리치온 및 판테놀을 함유하고, 살리실산을 유효성분으로 더 함유하는 모발 또는 두피 화장료 조성물로서, 상기 아연피리치온의 함량은 조성물 총 중량에 대하여 0.01~2.0 중량%이고 상기 판테놀의 함량은 조성물 총 중량에 대하여 0.01~2.0 중량%이며, 상기 살리실산의 함량은 조성물 총 중량에 대하여 0.01~2.0 중량%이고, 상기 조성물은 탈모방지 또는 모발 성장촉진용임을 특징으로 하는 모발 또는 두피 화장료 조성물                               | 뮤 화윤생 흑운모 샴푸, 뮤 흑윤생기 흑운모, 뮤 흥진 단 흑운모 샴푸 |
| 밤껍질 추출물을 포함하는 건강 식품 또는 약학 조성물           | 2013년 12월 | 밤껍질 추출물을 유효 성분으로 포함하는 단백질분해 효소 활성 수용체-2(PAR-2) 유발 가려움증 완화 또는 억제용 약학 조성물  | 덴트를 샴푸                                  |
| 발포 우레탄의 총 구조를 포함하는 화장료 조성물 담체           | 2014년 1월  | 본 발명은 발포 우레탄의 총 구조를 포함하는 화장료 조성물 담체 및 화장료 조성물을 함유한 상기 화장료 조성물 담체를 개시   | 에어쿠션 AD                                 |
| 홍삼 다당체 추출물을 함유하는 피부 외용제 조성물             | 2014년 4월  | 홍삼 다당체 추출물을 유효성분으로 함유하여 피부 주름 개선, 피부 탄력 증진 및 피부 노화 방지 효과를 줌.   | 설화수 자정미백에센스                             |
| 화산석 송이를 함유하는 화장료 조성물                    | 2014년 7월  | 화산석 송이(Scoria)를 유효성분으로 함유하고, 상나무(Cryptomeria japonica) 추출물, 유채꽃(Brassica campestris(rapeseed) flower) 추출물, 대나무(Bambusa vulgaris) 추출물 및 녹차(Camellia sinensis leaf) 추출물을 더 함유하는 것을 특징으로 하는 피지 조절용 화장료 조성물.   | 이니스프리 화산석 송이팩                           |
| 모발 노화 방지용 모발 화장료 조성물                    | 2014년 10월 | 흑진주 추출물, 블루베리 추출물 및 로얄제리 추출물을 함유하는 모발 노화 방지용 모발 화장료 조성물  | 미장센 블랙필 흑진주 샴푸                          |
| 피부 노화 방지용 화장료 조성물                       | 2015년 1월  | 사과줄기세포, 히비스커스 씨앗 추출물 및 아르간 오일을 유효성분으로 함유하는 피부 노화 방지용 화장료 조성물   | 헤라 화이트릭서 세럼EX                           |
| 내상점증 유증수형 화장료 조성물                       | 2015년 6월  | 내상에 소듐 폴리아크릴레이트 스타치 및 폴리아크릴레이트 크로스폴리머-6으로 이루어진 군에서 선택되는 하나 이상의 점증제를 포함하여 요변성(Thixotropy)의 성질을 가지는 유증수형 화장료 조성물   | 2012년 3월 출시 설화수 당현 파운데이션, 마몽드 BB크림      |
| 과립형 화장료 제형 및 그 제조방법                     | 2015년 8월  | 수용성 활성성분 및 점증제를 함유하는 과립형 제형으로, 상기 과립형 제형은 20℃에서 물에 대한 용해도가 1 내지 70이고, 과립 0.5 g/수용액 5 g의 농도로 20℃ 물에 녹이면 3000 내지 5000 g/cm·s의 점도를 나타내며, 상기 수용성 활성성분은 알부틴, 코지산, 아데노신, 코엔자임 Q10, 비타민 C 및 글루타치온이고, 상기 점증제는 잔탄검(Xanthan Gum) 및 폴리감마글루탐산(Poly-γ-glutamic acid)인 것을 특징으로 하는 과립형 화장료 제형 | 헤라 화이트릭서                                |

|   |                  |  |                           |
|---|------------------|--|---------------------------|
| <p>여우구슬 추출물을 함유하는 화장료 조성물</p>             | <p>2015년 10월</p> | <p>본 발명은 항노화, 항산화 또는 주름개선 효과를 갖는 화장료 조성물에 관한 것으로서, 보다 상세하게는 여우구슬 추출물을 유효성분으로 함유함으로써 피부에서 콜라겐생성을 촉진하며, MMP-1을 억제하고, DNA 손상을 보호하며, 사이클로옥시게나제-2의 생합성을 억제하고, 종양괴사인자-<math>\alpha</math>의 생합성을 억제하여 항노화, 항산화 또는 주름개선 효과를 갖는 화장료 조성물에 관한 것임.</p> | <p>헤라 기초라인</p>            |
| <p>염장 발효 인삼 추출물을 포함하는 조성물</p>             | <p>2016년 1월</p>  | <p>본 발명에 따른 조성물은 염장 발효 인삼 추출물을 유효 성분으로 포함함으로써, 우수한 피부 재생, 상처 치유 및 흉터 감소 효과를 가지며, 상기 조성물은 세포 독성을 거의 나타내지 않으므로 민감성 피부를 가진 자도 거리낌 없이 사용할 수 있는 것임.</p>   | <p>한울 극진라인</p>            |
| <p>천연 성분 함유 마이크로 캡슐 및 이를 포함하는 화장료 조성물</p> | <p>2016년 4월</p>  | <p>본 발명은 천연 성분을 안정화한 마이크로 캡슐 및 이를 포함하는 화장료 조성물을 제공한다. 상기 마이크로 캡슐은 천연 성분, 콜라젠 또는 젤라틴, 아카시아 검, 및 가교제를 포함하며, 상기 천연 성분은 콜라젠 또는 젤라틴, 아카시아 검 및 가교제로 이루어진 캡슐 내부에 포집되어 안정화되며, 그 결과 천연 성분의 변취 및 변색이 방지될 수 있다.</p>                                   | <p>헤라 V콜라제닉 라인</p>        |
| <p>홍삼 추출물 함유 모발용 조성물 및 그 제조방법</p>         | <p>2016년 9월</p>  | <p>본 발명은 유효성분으로, 홍삼 추출물; 및 상백피 추출물 및 황금 추출물로 구성된 군으로부터 선택되는 1 종 이상을 함유하는 모발용 조성물 및 그 제조방법을 제공한다. 상기 모발용 조성물은 모근 강화 효과가 우수하고, 다양한 헤어 제품에 활용 가능하다.</p>   | <p>려 흥진단 진결모 라인</p>       |
| <p>숙취 해소용 조성물 및 이를 포함하는 건강기능 식품</p>       | <p>2016년 10월</p> | <p>본 발명은 숙취 해소용 조성물 및 이를 포함하는 건강기능 식품에 관한 것으로, 홍삼, 산수유, 오미자 및 토사자의 추출물을 포함하고, 추가로 홍삼즙을 포함할 수 있다.</p>   | <p>예진생 천삼액</p>            |
| <p>두피 저자극 및 항염 효과가 우수한 모발 화장료 조성물</p>     | <p>2017년 1월</p>  | <p>본 발명은 소듐라우레스설페이트; 및 라우릴폴리글루코사이드와 소이아미도프로필아민옥사이드 중에서 선택된 하나 이상을 유효성분으로 포함하는 모발 화장료 조성물을 제공한다. 본 발명의 모발 화장료 조성물은 두피에 자극이 적으면서도 두피노폐물 제거와 두피 각질제거 효과가 우수하며, 두피의 염증 예방 및 치료 효과가 우수하다. 또한, 두피에 청량감을 부여하여 시원한 기분을 유발하는 효과가 있다.</p>            | <p>려 흑윤생기 자양윤모 두피스케일러</p> |

|   |                  |   |                                |
|---|------------------|---|--------------------------------|
| <p>희청 추출물 및 동릉초 추출물을 함유하는 피부 투명도 증진용 및 피부 미백용 화장품 조성물</p> | <p>2017년 4월</p>  | <p>본 발명은 피부 투명도 증진용 및 피부 미백용 화장품 조성물에 관한 것으로, 더욱 상세하게는 희청 추출물(Sigesbeckia Orientalis Extract) 및 동릉초 추출물(Rabdosia Rubescens Extract)을 함유함으로써 글루타치온 발현을 증가시키고 멜라닌 생성을 억제하여 피부 밝기를 증진시켜주는 동시에 콜라겐의 양과 배열의 균일도를 향상시켜 피부를 맑고 투명하게 개선시켜주는 화장품 조성물에 관한 것이다.</p>  | <p>헤라 화이트프로그램라인</p>            |
| <p>피부 효능 물질을 안정하게 함유하는 화장품 조성물</p>                        | <p>2017년 9월</p>  | <p>본 발명은 피부 효능 물질을 안정하게 함유하는 화장품 조성물에 관한 것으로서, 보다 상세하게는 유기 변성 점토 광물 및 완충 시스템을 구성할 수 있는 약산과 그 약산의 짝염기를 갖는 염의 조합 또는 약염기와 그 약염기의 짝산을 갖는 염의 조합을 함유하여 피부 효능 물질을 내상에 담지할 때의 단점인 유화 불안정성을 효과적으로 개선한 유중수형 유화 화장품 조성물에 관한 것이다.</p>   | <p>아모레퍼시픽 라이브 화이트 멜라디파잉 크림</p> |
| <p>세라마이드를 포함하는 피부 외용제 조성물</p>                             | <p>2017년 11월</p> | <p>본 발명은 글루코사이드 계면활성제를 포함하는 다층 세라마이드 라멜라 구조체, 이의 제조방법 및 이를 포함한 피부 외용제 조성물을 제공한다. 본 발명의 피부 외용제 조성물에 따르면, 다층 라멜라 액정을 이용한 세라마이드의 안정화에 따라 상안정도가 매우 우수하고, 보다 많은 세라마이드가 안정적으로 형성될 수 있어, 피부 도포시 우수한 피부 보습효과 및 피부 장벽 기능 회복 효과가 있다.</p>  | <p>헤라 화이트프로그램 바이오제닉크림</p>      |
| <p>메이크업 세정제 조성물</p>                                       | <p>2018년 2월</p>  | <p>본 발명은 소정의 실리콘 계면활성제와 폴리올을 사용함으로써 효과적으로 메이크업이 제거되면서 동시에 세안 후 개운함을 제공하는 메이크업 세정제 조성물에 관한 것이다.</p>  | <p>해피바스 클렌징폼</p>               |
| <p>천연 추출물을 포함하는 조성물</p>                                   | <p>2018년 6월</p>  | <p>본 발명은 천연 유래의 식물 추출물을 포함하는 조성물에 관한 것으로, 구체적으로 항염증, 항산화 및 /또는 부종 완화능을 가지는 조성물에 관한 것이다. 본 발명의 조성물은 인동, 자초, 율피 및 고삼 추출물을 유효성분으로 포함하여 항염증 효과를 가질 뿐 아니라, 항산화능을 가지므로 산화를 억제하거나 지연시키는 효과가 있어서 해독 작용에 효과가 있다. 뿐만 아니라, 본 발명의 조성물은 부종을 억제하거나 완화시키는 효과가 있어서 유용하다. 특히 본 발명의 혼합 추출물은 인동, 자초, 율피 및 고삼의 혼합에 의해 더욱 우수한 항염증, 항산화능을 가지게 되고 부종을 완화시킬 수 있다.</p> | <p>한울 극진라인</p>                 |

|                                      |           |  |           |
|--------------------------------------|-----------|--|-----------|
| 에피메디움 속 식물에서 추출된 에피메딘을 함유하는 조성물      | 2018년 8월  | 본 발명은 에피메디움(Epimedium) 속 식물에서 추출된 에피메딘을 유효성분으로 함유하는 조성물을 제공한다. 본 발명의 에피메딘을 함유하는 조성물에 따르면, 추출된 에피메딘 A, 에피메딘 B 및 에피메딘 C가 DPPH 활성 억제를 통하여 항산화 효능, MMP-1 생성 억제를 통하여 항노화 효능, 티로시나제 생성 억제를 통하여 피부 미백 효능을 가지므로, 주름개선 및 기미, 주근깨 개선, 색소 침착 억제 등을 위한 피부 외용제 조성물, 화장료 조성물 및 약학 조성물에 효과적으로 사용될 수 있다. | 프리메라      |
| 숯 여과 시스템을 이용한 홍삼 농축액의 제조 방법 및 홍삼 농축액 | 2018년 10월 | 본 발명은 기호성이 우수한 홍삼 농축액의 제조방법에 관한 것으로서, 보다 상세하게는 홍삼을 숯 여과 시스템을 이용하여 제조한 숯 여과 정제수로 추출함으로써, 진세노사이드 및 아미노당 등의 유효성분의 함량 및 기호성을 높여주는 홍삼 농축액의 제조방법에 관한 것이다.  | 예진생 홍삼진액청 |
| 포제 추출물을 포함하는 조성물                     | 2019년 1월  | 본 발명은 포제 처리 인삼의 추출물 및 포제 처리 녹차의 추출물을 포함하는 조성물에 관한 것이다.   | 설화수 미안피니셔 |

※ 상기 '10. 연구개발활동'은 주요자회사인 (주)아모레퍼시픽 기준입니다.

## <주요자회사 사업의 내용>

### ■ (주)아모레퍼시픽

#### 1. 사업의 개요

##### 가. 업계의 현황

###### (1) 화장품 산업

최근 화장품 산업은 젊은 고객층의 소비 성향 변화에 따라 빠르게 변화하고 있습니다. 국내 시장에서는 가격 대비 성능을 중시하는 합리적인 소비 트렌드 확산과 동시에 초고가의 화장품 및 향수 카테고리 또한 매출이 확대되며 양극화가 일어나고 있습니다. 특히, 젊은 고객을 공략하기 위하여 ‘감성’과 ‘경험’ 요소를 앞세운 새로운 중소형 브랜드들이 꾸준히 출시되며 시장 점유를 넓혀감에 따라 산업 내 경쟁이 보다 치열해지고 있습니다. 이러한 흐름은 온라인 채널의 확대, 멀티 브랜드 습 중심의 오프라인 채널 다변화 등 산업 유통 환경의 변화와 함께 지속되고 있습니다. 한편, 국내 화장품 시장에서 높은 비중을 차지하는 면세 채널은 `18년 방한 관광객 증가에 힘입어 성장하였습니다.

해외 화장품 시장은 아시아 지역을 중심으로 성장하고 있습니다. 특히, 중국에서는 럭셔리 화장품 카테고리에 대한 수요가 지속적으로 확대되었고, 디지털 채널 성장세도 가시적이었습니다. 성숙 시장인 북미는 젊은 고객층을 중심으로 스킨케어 카테고리가 성장하였고, 백화점 등 전통 오프라인 채널 대비 온라인 채널로의 유입 및 구매를 선호하는 소비자 행태 변화가 두드러지고 있습니다. 더불어, 글로벌 여행객이 지속적으로 확대되며 해외 면세 화장품 시장

또한 꾸준히 성장하고 있습니다.

전반적으로 화장품 산업은 빠른 유통 환경 변화와 경쟁 심화가 지속될 것으로 예상하나, 세분화, 다양화되고 있는 고객의 니즈에 대응할 수 있는 혁신 역량을 중심으로 화장품 산업은 지속적으로 발전할 수 있을 것으로 전망합니다.

## (2) 생활용품 산업

생활용품 시장은 기존 상위 제조사의 신제품 출시 가속화, 중소기업체의 진입 증가 및 유통사 PB 브랜드 확대로 산업 내 경쟁이 심화되고 있습니다. 전체적인 생활용품 시장은 저성장하고 있으나 소비자의 니즈가 세분화되면서 다양한 기능성을 갖추고 친환경 소재를 활용한 제품에 대한 관심은 확대되고 있습니다.

과거에는 대형 마트 중심에서 구매가 이루어졌지만 최근에는 온라인 채널과 드럭스토어 확대로 판매 채널이 빠르게 변화하면서 생활용품의 구매 경로가 보다 빠르게 세분화, 다양화되고 있습니다. 이러한 트렌드에 맞추어 기존의 대형 유통사는 자체 상품 개발을 늘리고 온라인 채널의 경쟁력을 강화하기 위한 노력을 지속하고 있습니다.

## (3) 녹차 산업

지난 몇 년간 국내 녹차 소비량은 경쟁 심화와 커피 시장의 고성장으로 인해 감소하는 추세를 보였습니다. 이에 기업들은 녹차 시장의 부활을 위해 한국인의 입맛에 맞는 녹차의 개발과 녹차를 기반으로 하는 새로운 상품의 출시 및 판매 채널의 다변화를 위해 노력하였습니다. 그 결과, 고부가가치의 녹차 제품 개발이 확대되면서 시장에 활력을 불어넣고 있습니다.

## 나. 회사의 현황

### (1) 영업개황 및 사업부문의 구분

#### (가) 영업개황

2018년은 대외적으로 자국 보호무역주의 확산, 미국 기준 금리 인상, 브렉시트와 같은 불확실성이 부각되었고 국내 경기 또한 고용 시장 부진, 소비 심리 위축 등으로 전반적으로 어려운 상황이 지속되었습니다. 화장품 산업은 디지털 채널을 중심으로 다양한 소형 브랜드가 급부상하고, 멀티 브랜드 채널의 지속 성장, 원브랜드숍 채널의 재편 등 시장 경쟁 환경이 빠르게 변화했습니다.

이처럼 불확실한 거시경제와 급변하는 영업환경 속에서 아모레퍼시픽은 변화를 기회로 삼아 사업 체질을 개선하고 경쟁력을 강화하고자 노력하였습니다. 2018년 아모레퍼시픽은 △독보적인 ‘브랜드 특이성(Brand Singularity)’을 기반으로 한 혁신상품 개발, △‘밀레니얼 세대’와 ‘옴니(Omni) 고객’을 사로잡기 위한 고객경험 강화, △데이터 분석 및 활용을 통한 디지털 혁신, △전략적 거점 국가 성장 및 신규 국가 진출을 통한 글로벌 확산, △변화하고 있는 유통 패러다임에 대응하는 미래경영 준비, △책임 있는 기업시민으로서 지속가능경영 및 인재육성 개발 등을 중점 추진 전략으로 삼고 경영 목표와 비전 달성을 위해 노력하였습니다.

2019년 1분기 연결재무제표 기준 당사 매출은 전년 대비 1.4% 증가한 1조 4,513억 원, 영업이익은 전년 대비 20.9% 감소한 1,866억 원을 기록하였습니다.

#### <국내사업>

국내 시장은 인구 구조의 변화, 밀레니얼과 Z세대를 중심으로 소비 가치의 변화, 디지털을 중



심으로 한 유통 환경의 변화 등으로 더욱 빠르게 다변화되고 있습니다. 아모레퍼시픽은 내외 부 혁신을 통해 이러한 변화에 대응하고 성장의 기회로 삼고자 노력하였습니다. 차별화된 혁신 신제품을 출시하여 브랜드 매력도를 제고하고 고객 저변을 확대하였으며, 온오프라인 매장의 체험 콘텐츠 강화, 전사 브랜드와 채널을 통합한 마케팅 캠페인을 전개하며 고객 경험을 고도화하였습니다. 또한, 온라인 플랫폼 투자 확대, 디지털 마케팅 다각화 등 디지털 경쟁력을 지속적으로 제고하였습니다. 그 결과, 설화수, 라네즈, 바이탈뷰티, 려 등의 주요 브랜드는 혁신 신제품의 반응 호조에 힘입어 국내 매출이 성장하였습니다. 방한 외국인 관광객이 2017년 대비 증가하면서 자사 면세점 실적은 회복세를 보였고 온라인 채널 또한 견고한 성장을 이어갔으나 그 외 국내 시장의 매출은 감소하였습니다. 당사의 국내 사업 매출은 전년 수준인 9,407억 원, 영업이익은 17.8% 감소한 1,295억 원을 기록하였습니다.

### 1) 화장품 사업부문

화장품 사업부문은 지속적인 혁신 상품 출시와 유통 채널 다변화에 힘썼습니다. 차별화된 브랜드 체험 확대를 위해 오프라인 매장을 새롭게 정비하고 새로운 채널에 진입하는 등 신수요를 발굴하기 위해 노력하였습니다. 중국인 관광객은 전년 대비 증가하였지만 순수 내수 저성장으로 국내 화장품 사업부문 매출은 전년 대비 소폭 증가한 7,894억원을 기록하였습니다. 매출과 영업이익은 감소하였으나 브랜드 매력도 향상을 위한 노력은 계속되었습니다. ‘설화수’는 신규 제품 라인을 선보이고 브랜드 출시 이래 최초로 모델을 선정하여 한국 대표 럭셔리 뷰티 브랜드의 입지를 공고히 하였습니다. ‘헤라’는 브랜드 대표 콘셉트 매장을 오픈하여 고객들에게 차별화된 경험과 전문 뷰티 서비스를 제공하였습니다. ‘바이탈뷰티’는 중장년층 건강 카테고리 확장과 신규 고객 확대에 집중하였습니다. ‘라네즈’는 혁신 카테고리 개발과 매력적인 메이크업 제품들을 신규 출시하며 젊은 고객층 유치를 위해 노력하였습니다. ‘아이오페’는 ‘피부 전문 연구소 기반의 고기능성 스킨케어 브랜드’로 이미지를 재정립하였으며 ‘마몽드’는 신규 제품 출시와 브랜드 체험 행사를 통해 브랜드 매력도 향상에 힘썼습니다. 또한 보다 세분화, 다양화된 고객의 니즈와 트렌드에 대응하기 위해 소형 브랜드 출시도 지속하였습니다. 사내 벤처를 통해 2018년 피부 전문 이너뷰티 브랜드 ‘큐브미’, 프라그랑스 전문 브랜드 ‘프라도어’를 출시했습니다.

### 2) DB(Daily Beauty) & Osulloc 사업부문

DB(Daily Beauty) & Osulloc 사업부문은 신규 브랜드 육성과 프리미엄 제품군 강화 등 브랜드 매력도 향상에 힘썼습니다. 또한 유통채널 환경의 변화에 맞추어 디지털 채널 투자도 확대하였습니다. ‘려’는 프리미엄 제품 출시 확대와 브랜드 런칭 10주년을 기념한 두피 과학 컨퍼런스 개최하는 등 브랜드 헤리티지를 강화하였습니다. ‘미장센’은 다양한 신제품 출시를 통해 브랜드 매력도를 제고하였습니다. ‘오설록’은 프리미엄 제품군 판매를 확대하고 디지털 경쟁력을 강화하여 디지털 고객 유입 확대에 집중하였습니다. 하지만 생활용품 시장 내에서의 경쟁 강도 심화, 국내 소비 심리 둔화 등으로 DB(Daily Beauty) & Osulloc 사업부 매출은 전년대비 소폭 하락한 1,513억원을 기록하였습니다.

### <해외 사업>

해외 사업 매출은 전년 대비 4.2% 성장한 5,218억 원, 영업이익은 43.7% 감소한 459억 원을 달성하였습니다. 채널 확장 및 필리핀, 호주, 두바이 등 신규 국가에 진입하는 등 진출 지역을 다변화하고 5대 글로벌 챔피언 브랜드 (설화수, 라네즈, 마몽드, 이니스프리, 에뛰드하우스)를 중심으로 글로벌 성장 확대를 지속하였습니다. ‘설화수’는 중국 및 아세안 지역에 온·오프라인 출점을 지속하여 고객 접점을 확대하였습니다. 또한 안티에이징 에센스 카테고리 신제품 출시와 글로벌 브랜드 캠페인을 전개하며 아시아

대표 럭셔리 뷰티 브랜드로서의 리더십을 공고히 하였습니다.

‘라네즈’는 혁신 신제품 출시를 지속하는 한편, 북미 시장에서의 출점을 가속화하였습니다.

더불어 호주, 인도, 필리핀에 신규 진출하여 본격적인 글로벌 사업 확장에 나섰습니다.

‘마몽드’는 채널 재정비를 통한 아시아 내 질적 성장 기반 마련과 동시에 북미 시장에 새로 진입하여 성장의 축을 다변화하고 브랜드 경쟁력을 강화하였습니다.

‘이니스프리’는 현지 고객 니즈에 맞는 제품 출시와 글로벌 브랜드 마케팅 캠페인을 전개하여 자연주의 브랜딩을 강화하였습니다. 국가별 출점 도시를 확대하고 호주 시장에 신규 진출하는 등 글로벌 사업 확장에 집중하였습니다.

‘에뛰드하우스’는 중동 시장에 신규 진입하고 현지 고객 맞춤 소통을 강화하며 글로벌 영 메이크업 브랜드로서 입지 강화를 위해 노력하였습니다.

아시아 지역은 브랜드 마케팅 강화, 온·오프라인 신규 매장 출점 확산, 디지털 콘텐츠 투자 확대로 경쟁력을 제고하며 매출이 전년대비 4.2% 성장하여 4,978억 원을 달성하였습니다. 중화권과 기진출 아세안 지역의 사업 확산과 더불어, 필리핀 등 신규 시장에도 진입하며 사업 확장을 가속화하였습니다.

북미 매출은 전년대비 18.7% 성장한 182억 원 달성하였습니다. 라네즈, 이니스프리 등 스킨케어 브랜드 중심으로 역량을 강화하고 유통 채널을 다변화하며 견고한 성장을 지속하였습니다. 유럽 매출은 전년대비 22.5% 감소한 58억 원을 기록하였습니다. 향수 브랜드 ‘구딸 파리’ 리뉴얼을 통해 질적 성장을 위한 기반을 다졌습니다. 이외에도 호주, 중동 시장에 새롭게 진출하여 아모레퍼시픽의 핵심 가치인 ‘아시아 뷰티’를 전세계 고객에게 전파하였습니다.

#### 다. 공시대상 사업부문의 구분

| 사업부문                       | 주요 재화             | 매출 비중 |
|----------------------------|-------------------|-------|
| 화장품 사업부문                   | 기초 화장품, 메이크업 제품 등 | 88.5% |
| Daily Beauty & Sulloc 사업부문 | 개인 생활용품, 녹차 등     | 11.5% |

※ 상기 매출 비중은 연결재무제표 기준입니다.

#### 라. 시장점유율

최근 사업연도 화장품시장 점유율은 아래 표와 같습니다.

| 구 분  | 주요제품           | 2019년 1분기 | 2018년말 | 2017년말 |
|------|----------------|-----------|--------|--------|
| 화장품  | 기초화장품, 색조화장품 등 | 26.0%     | 27.2%  | 29.0%  |
| 생활용품 | 헤어, 바디 등       | 15.0%     | 15.2%  | 15.5%  |

※ 칸타월드패널 데이터 기준

- 화장품 : 남성 및 베이비 화장품, 향수, 외국인 구매 및 업소용 화장품 판매는 집계대상에서 제외함.

- 생활용품 : 헤어부분 5대(샴푸, 린스, 트리트먼트, 정발, 염모) 카테고리 및 바디부분 2대(바디워시, 바디로션) 카테고리에 대한 시장점유율임. 단, 외국인 구매 및 업소용 생활용품 판매, 방향제 및 입욕제 등의 카테고리는 집계대상에서 제외함.

※ 통계청 인구 총 조사 중/상위 소득 수준 비중 결과치 수정에 따른 모집단 인구 구성비 변동에 기인해 2017년 이전 발표된 점유율과 현재 값에 차이가 발생함

※ 상기 시장점유율은 각 사별 추정치와 차이가 있을 수 있음.

## 2. 주요 제품 및 원재료 등

### 가. 주요 제품 등의 현황

(단위 : 백만원)

| 사업부문                          | 매출유형    | 품 목  | 구체적용도    | 주요상표등                                 | 매출액       | 비율     |
|-------------------------------|---------|------|----------|---------------------------------------|-----------|--------|
| 화장품 사업부문                      | 제품 및 상품 | 기 초  | 세안,보습    | 설화수, 헤라, 아이오페, 한울<br>라네즈, 마몽드, 오딧세이 등 | 1,284,121 | 88.5%  |
|                               |         | 메이컵  | 피부화장     |                                       |           |        |
|                               |         | 기 타  | 향수 등     |                                       |           |        |
| DB(Daily Beauty) & Sulloc사업부문 | 제품 및 상품 | 개인용  | 모발, 구강,  | 미장센, 해피바스, 덴트롤, 러<br>, 송염, 메디안 등      | 167,209   | 11.5%  |
|                               |         | 생활용품 | 바디 케어 제품 |                                       |           |        |
|                               |         | 녹차   | 녹차류      |                                       |           |        |
| 합 계                           |         |      |          | -                                     | 1,451,330 | 100.0% |

### 나. 주요 제품 등의 가격변동추이

(단위 : 원/개)

| 품 목                           |                | 제14기 1분기 | 제13기   | 제12기   |
|-------------------------------|----------------|----------|--------|--------|
| 화장품 사업부문                      | 아이오페 모이스트젠 소프너 | 19,500   | 19,500 | 19,500 |
|                               | 라네즈 밸런싱 에멀전    | 18,200   | 18,200 | 18,200 |
|                               | 마몽드 토탈솔루션 크림   | 20,800   | 20,800 | 20,800 |
| DB(Daily Beauty) & Sulloc사업부문 | 미장센 펄 사이닝샴푸    | 8,560    | 8,560  | 8,560  |
|                               | 메디안 마린치약       | 5,120    | 5,120  | 5,120  |

\*당기 변동내역 없음

### 다. 주요 원재료 등의 현황

(단위 : 백만원)

| 사업<br>부문                                | 매입<br>유형 | 품 목  | 구체적용도                    | 매입액     | 비율    | 비 고   |
|---|----------|--|--------------------------|---------|-------|---|
| 화장품<br>사업부문                             | 원재료      | PRIPURE3759(Phytosqualane),<br>BUTYLENE GLYCOL, 자음단,<br>ARBUTIN, DC 345 FLUID 등                    | 스킨,로션 등<br>각종 화장품<br>원료  | 31,954  | 13.3% | 세일(Sophim),<br>동경지사(다이셀), ㈜바이오랜드, ㈜삼미캄 등                                |
|   | 부재료      | 용기, 랩, 단상자 등   | 보조재                      | 89,553  | 37.3% | ㈜퍼시픽패키지, ㈜퍼시픽글라스 등  |
|   | 상품       | V=B, 롤리타렘피카 등  | 화장품                      | 27,548  | 11.5% | ㈜에스트라, ㈜코스비전 등  |
|   | 소 계      |  |                          | 149,055 | 62.1% | -   |
| DB(Daily<br>Beauty) &<br>Sulloc사업<br>부문 | 원재료      | (PF1) XIAMETER MEM-7137N<br>EMULSION, FRUITY FRESH SH-9200,<br>N5023, Miami L-30, 송염치약캡슐, 녹<br>차 등 | 샴푸,비누,<br>치약,녹차<br>등의 원료 | 30,569  | 12.7% | ㈜삼미캄<br>서울향료㈜, 가온케이칼(DERICHEM(M) Sdn.<br>Bhd)<br>미원상사㈜, 농업회사법인 ㈜오설록농장 등 |
|   | 부재료      | 용기, 랩, 여과지, 단상자 등  | 보조재                      | 36,075  | 15.0% | ㈜퍼시픽패키지, ㈜퍼시픽글라스 등  |
|   | 상품       | 칫솔, 다기 등   | 생활용품                     | 24,216  | 10.1% | (주)씨.앤.씨 등  |
|   | 소 계      |  |                          | 90,860  | 37.9% | -   |
| 합 계                                     | 원 재 료    |  |                          | 62,523  | 26.1% | -   |
|   | 부 재 료    |  |                          | 125,628 | 52.4% | -   |
|   | 상 품      |  |                          | 51,764  | 21.6% | -   |
|   |          |  |                          |         |       |   |

|  |     |         |        |   |
|--|-----|---------|--------|---|
|  | 합 계 | 239,915 | 100.0% | - |
|--|-----|---------|--------|---|

## 라. 주요 원재료 등의 가격변동추이

(단위 : 원/KG)

| 구 분                           |  | 제14기 1분기 | 제13기   | 제12기   |
|-------------------------------|--|----------|--------|--------|
| 화장품 사업부문                      | PRIPURE 3759(Phytosqualane)            | 41,201   | 39,423 | 34,500 |
|                               | BUTYLENE GLYCOL(1,3)                   | 5,827    | 4,724  | 4,407  |
|                               | 자음단                                    | 19,700   | 19,700 | 19,700 |
| DB(Daily Beauty) & Sulloc사업부문 | (PF1) XIAMETER MEM-7137N<br>EMULSION   | 3,760    | 3,760  | 3,760  |
|                               | (PF) Dow Corning CE-7136 P<br>Emulsion | 5,006    | 4,824  | 3,750  |
|                               | FRUITY FRESH SH-9200                   | 22,500   | 22,500 | 22,500 |

주1) PRIPURE 3759(Phytosqualane) 작황(수급불균형)으로 인한 가격인상 [대체원료 대체중]

주2) BUTYLENE GLYCOL(1,3): 일본(아세안) 내수시장 급성장으로 인한 가격인상 [대체원료 5월 도입]

주3) XIAMETER MEM-7137N->Dow Corning CE-7136 P: 방부제 변경(16년 8월부터)

## 3. 생산 및 설비에 관한 사항

### 가. 생산능력 및 생산능력의 산출근거

#### (1) 생산능력

(단위 : 백만원)

| 사업부문                          | 품 목     | 사업소          | 제14기 1분기  | 제13기      | 제12기      |
|-------------------------------|---------|--------------|-----------|-----------|-----------|
| 화장품 사업부문                      | 기초화장품   | 스킨케어사업장(오산)  | 562,503   | 2,107,242 | 1,871,149 |
|                               | 색조화장품   | 메이크업사업장(오산)  | 158,800   | 675,412   | 673,606   |
| DB(Daily Beauty) & Sulloc사업부문 | 비누,치약 등 | 데일리뷰티사업장(대전) | 306,458   | 1,085,311 | 1,041,345 |
|                               | 녹차 등    | 설록차사업장(진천)   | 11,629    | 46,982    | 41,760    |
| 합 계                           |         |              | 1,039,390 | 3,914,947 | 3,627,860 |

주) 주요 국내 사업장 기준임.

#### (2) 생산능력의 산출근거

##### 1) 산출방법 등

##### ① 산출기준 : 표준생산능력

- 제품특성상 정상기계 가동시간을 생산능력으로 보게되므로 실제와 다를 수 있음.
- 설록차사업장의 경우 1일 3교대 기준으로 산정함.

##### ② 산출방법

생산능력 = {사업소별 실제가동시간 ÷ 생산능력 가동시간} 으로 산출

※ 기간별 생산능력(금액)은 제품 mix로 인한 금액 차이가 발생할 수 있음.

2) 평균가동시간

| 사 업 소        | 일일평균가동시간(hr) | 가동일수(일) |
|--------------|--------------|---------|
| 스킨케어사업장(오산)  | 7.8          | 58      |
| 메이크업사업장(오산)  | 8.2          | 58      |
| 데일리뷰티사업장(대전) | 9.9          | 61      |
| 설록차사업장(진천)   | 7.1          | 60      |

나. 생산실적 및 가동률

(1) 생산실적

(단위 : 백만원)

| 사업부문                          | 품 목     | 사 업 소        | 제14기 1분기  | 제13기      | 제12기      |
|-------------------------------|---------|--------------|-----------|-----------|-----------|
| 화장품 사업부문                      | 기초화장품   | 스킨케어사업장(오산)  | 585,779   | 2,300,929 | 2,098,246 |
|                               | 색조화장품   | 메이크업사업장(오산)  | 173,037   | 797,274   | 799,116   |
| DB(Daily Beauty) & Sulloc사업부문 | 비누,치약 등 | 데일리뷰티사업장(대전) | 404,927   | 1,343,595 | 1,302,573 |
|                               | 녹차 등    | 설록차사업장(진천)   | 11,007    | 33,403    | 28,192    |
| 합 계                           |         |              | 1,174,750 | 4,475,201 | 4,228,127 |

주) 국내 주요사업장 기준임

(2) 당해 사업연도의 가동률

(단위 : 시간)

| 사 업 소        | 가동가능시간 | 실제가동시간 | 평균가동률  |
|--------------|--------|--------|--------|
| 스킨케어사업장(오산)  | 435    | 453    | 104.1% |
| 메이크업사업장(오산)  | 435    | 474    | 109.0% |
| 데일리뷰티사업장(대전) | 458    | 605    | 132.1% |
| 설록차사업장(진천)   | 450    | 426    | 94.7%  |
| 합 계          | 1,778  | 1,957  | 110.1% |

주) 국내 주요사업장 기준임

다. 생산설비의 현황 등

(1) 생산설비의 현황

[자산항목:토지]

(단위:백만원)

| 사업소   | 소유형태 | 소재지 | 기초장부가액 | 당기증감 |    | 당기상각 | 기타 | 기말장부가액 |
|-------|------|-----|--------|------|----|------|----|--------|
|       |      |     |        | 증가   | 감소 |      |    |        |
| 화장품   | 자가보유 | 오산  | 85,370 | 0    | 0  | 0    |    | 85,370 |
| 데일리뷰티 | 자가보유 | 대전  | 42,860 | 0    | 0  | 0    |    | 42,860 |

|    |      |           |         |   |        |   |     |         |
|----|------|-----------|---------|---|--------|---|-----|---------|
| 설류 | 자가보유 | 진천        | 6,126   | 0 | 0      | 0 |     | 6,126   |
| 기타 | 자가보유 | 본사, 연구소 등 | 674,937 | 0 | -2,779 | 0 |     | 672,159 |
| 해외 | 자가보유 | 중국, 프랑스 등 | 26,067  | 0 | 0      | 0 | 944 | 27,011  |
| 합계 |      |           | 835,361 | 0 | -2,779 | 0 | 944 | 833,526 |

[자산항목:건물]

(단위:백만원)

| 사업소   | 소유형태 | 소재지       | 기초장부가액    | 당기증감 |    | 당기상각   | 기타    | 기말장부가액    |
|-------|------|-----------|-----------|------|----|--------|-------|-----------|
|       |      |           |           | 증가   | 감소 |        |       |           |
| 화장품   | 자가보유 | 오산        | 194,020   | 0    | 0  | -1,098 |       | 192,922   |
| 데일리뷰티 | 자가보유 | 대전        | 64,884    | 0    | 0  | -586   |       | 64,298    |
| 설류    | 자가보유 | 진천        | 1,008     | 0    | 0  | -17    |       | 991       |
| 기타    | 자가보유 | 본사, 연구소 등 | 716,777   | 0    | 0  | -6,544 |       | 710,232   |
| 해외    | 자가보유 | 중국, 프랑스 등 | 127,143   | 215  | 0  | -819   | 4,663 | 131,202   |
| 합계    |      |           | 1,103,832 | 215  | 0  | -9,064 | 4,663 | 1,099,646 |

[자산항목:구축물]

(단위:백만원)

| 사업소     | 소유형태 | 소재지       | 기초장부가액 | 당기증감  |    | 당기상각   | 기타 | 기말장부가액 |
|---------|------|-----------|--------|-------|----|--------|----|--------|
|         |      |           |        | 증가    | 감소 |        |    |        |
| 화장품사업장  | 자가보유 | 오산        | 11,524 | 653   | 0  | -217   |    | 11,961 |
| 매스뷰티사업장 | 자가보유 | 대전        | 3,466  | 0     | 0  | -80    |    | 3,386  |
| 설류사업장   | 자가보유 | 진천        | 166    | 0     | 0  | -5     |    | 161    |
| 기타      | 자가보유 | 본사, 연구소 등 | 13,493 | 1,827 | 0  | -293   |    | 15,027 |
| 해외      | 자가보유 | 중국, 프랑스 등 | 5,287  | 1,443 | -6 | -466   | 76 | 6,334  |
| 합계      |      |           | 33,936 | 3,923 | -6 | -1,060 | 76 | 36,869 |

[자산항목:기계장치]

(단위:백만원)

| 사업소     | 소유형태 | 소재지       | 기초장부가액  | 당기증감  |      | 당기상각    | 기타    | 기말장부가액  |
|---------|------|-----------|---------|-------|------|---------|-------|---------|
|         |      |           |         | 증가    | 감소   |         |       |         |
| 화장품사업장  | 자가보유 | 오산        | 102,950 | 4,361 | 0    | -4,071  |       | 103,240 |
| 매스뷰티사업장 | 자가보유 | 대전        | 71,815  | 278   | 0    | -2,147  |       | 69,946  |
| 설류사업장   | 자가보유 | 진천        | 2,519   | 53    | 0    | -138    |       | 2,433   |
| 기타      | 자가보유 | 본사, 연구소 등 | 113,445 | 388   | 0    | -2,880  |       | 110,953 |
| 해외      | 자가보유 | 중국, 프랑스 등 | 29,086  | 1,072 | -228 | -947    | 1,060 | 30,042  |
| 합계      |      |           | 319,815 | 6,151 | -228 | -10,184 | 1,060 | 316,614 |

[자산항목:차량운반구]

(단위:백만원)

| 사업소     | 소유형태 | 소재지       | 기초장부가액 | 당기증감 |    | 당기상각 | 기타 | 기말장부가액 |
|---------|------|-----------|--------|------|----|------|----|--------|
|         |      |           |        | 증가   | 감소 |      |    |        |
| 화장품사업장  | 자가보유 | 오산        | 114    | 0    | 0  | -8   |    | 106    |
| 매스뷰티사업장 | 자가보유 | 대전        | 18     | 0    | 0  | -3   |    | 14     |
| 설록사업장   | 자가보유 | 진천        | 3      | 0    | 0  | -1   |    | 2      |
| 기타      | 자가보유 | 본사, 연구소 등 | 345    | 47   | -1 | -33  |    | 358    |
| 해외      | 자가보유 | 중국, 프랑스 등 | 14     | 0    | 0  | -1   | 0  | 13     |
| 합계      |      |           | 494    | 47   | -1 | -47  | 0  | 493    |

[자산항목:공구기구]

(단위:백만원)

| 사업소     | 소유형태 | 소재지       | 기초장부가액 | 당기증감  |    | 당기상각   | 기타  | 기말장부가액 |
|---------|------|-----------|--------|-------|----|--------|-----|--------|
|         |      |           |        | 증가    | 감소 |        |     |        |
| 화장품사업장  | 자가보유 | 오산        | 16,480 | 0     | 0  | -10    |     | 16,470 |
| 매스뷰티사업장 | 자가보유 | 대전        | 3,690  | 0     | 0  | -33    |     | 3,656  |
| 설록사업장   | 자가보유 | 진천        | 4      | 0     | 0  | 0      |     | 4      |
| 기타      | 자가보유 | 본사, 연구소 등 | 1,843  | 1,567 | 0  | -3,595 |     | -185   |
| 해외      | 자가보유 | 중국, 프랑스 등 | 5,344  | 462   | 0  | -441   | 171 | 5,536  |
| 합계      |      |           | 27,361 | 2,030 | 0  | -4,079 | 171 | 25,482 |

[자산항목:집기비품]

(단위

:백만원)

| 사업소     | 소유형태 | 소재지       | 기초장부가액  | 당기증감   |      | 당기상각    | 기타    | 기말장부가액  |
|---------|------|-----------|---------|--------|------|---------|-------|---------|
|         |      |           |         | 증가     | 감소   |         |       |         |
| 화장품사업장  | 자가보유 | 오산        | 4,769   | 455    | -48  | -596    |       | 4,579   |
| 매스뷰티사업장 | 자가보유 | 대전        | 480     | 4      | 0    | -44     |       | 441     |
| 설록사업장   | 자가보유 | 진천        | 2       | 8      | 0    | 0       |       | 9       |
| 기타      | 자가보유 | 본사, 연구소 등 | 180,347 | 9,936  | -166 | -14,206 |       | 175,911 |
| 해외      | 자가보유 | 중국, 프랑스 등 | 109,005 | 18,916 | -336 | -19,413 | 3,165 | 111,337 |
| 합계      |      |           | 294,603 | 29,319 | -550 | -34,259 | 3,165 | 292,277 |

## (2) 설비의 신설·매입 계획 등

(단위:백만원)

| 구분 | 내역   | 투자기간                       | 투자대상자산           | 투자효과     | 제14기 1분기 투자액 |
|----|------|----------------------------|------------------|----------|--------------|
| 영업 | 매입기타 | 2019.01.01 ~<br>2019.03.31 | 집기, 공사비 등        | 판매증대     | 5,365        |
| 생산 | 증설수선 | 2019.01.01 ~<br>2019.03.31 | 건물, 기계장치, 환경설비 등 | 생산효율성 제고 | 4,360        |
| 연구 | 기타   | 2019.01.01 ~<br>2019.03.31 | 기술개발, 지적재산권 등    | 연구개발     | 124          |

|     |      |                            |                 |          |        |
|-----|------|----------------------------|-----------------|----------|--------|
| 기타  | 신설매입 | 2019.01.01 ~<br>2019.03.31 | 공사비, 전산장비, 집기 등 | 경영효율성 제고 | 19,218 |
| 합 계 |      |                            |                 | -        | 29,067 |

## 4. 매출에 관한 사항

### 가. 매출실적

(단위 : 백만원)

| 사업부문                          | 매출유형   | 품 목               |    | 제14기 1분기  | 제13기      | 제12기      |
|-------------------------------|--------|-------------------|----|-----------|-----------|-----------|
| 화장품 사업부문                      | 상품, 제품 | 기초 / 색조화장품        | 합계 | 1,284,121 | 4,735,051 | 4,666,235 |
| DB(Daily Beauty) & Sulloc사업부문 | 상품, 제품 | 개인용제품 / 생활용품<br>등 | 합계 | 167,209   | 542,794   | 457,591   |
| 합계                            |        |                   |    | 1,451,330 | 5,277,845 | 5,123,826 |

\* 제12기(전기)는 종전 기준서인 K-IFRS 제1018호에 따라 작성되었습니다.

※ 매출의 관한 상세 사항은 III. 재무에 관한 사항 - 3. 연결재무제표 주석 - 4.부문별 정보를 참고바랍니다.

### 나. 판매경로 및 판매방법 등

#### (1) 판매경로별 매출액 비중

| 경로 | 전통채널 | 면세점 | 디지털 | 해외법인 및 수출 |
|----|------|-----|-----|-----------|
| 비중 | 35%  | 25% | 7%  | 33%       |

주1) 전통채널은 백화점, 방문판매, 전문점, 할인점, 대리점 등을 포함합니다.

주2) 디지털은 온라인과 홈쇼핑을 포함합니다.

#### (2) 판매방법 및 조건

- ① 대금회수 : 현금 및 60일 이내 어음결제 또는 개별 계약조건 (판매 경로별로 상이)
- ② 부대비용의 부담 : 제품운송비 등 제반비용은 회사에서 부담 (판매 경로별로 상이)

#### (3) 판매전략

- ① 상품 판매촉진 및 기업이미지 제고를 위한 광고활동 전개
- ② 시장조사 기능의 강화
- ③ 경쟁우위의 차별화된 상품개발(HIT상품) 및 육성
- ④ CEM활동을 통한 고객 집객력 확대 등

## 5. 수주상황

(주)아모레퍼시픽은 삼일회계법인과 2018년 4월 1일부터 2028년 3월 31일까지 용산 본사 사옥 임대차 계약을 체결하였습니다. 상세한 내용은 (주)아모레퍼시픽이 2016년 12월 1일에 전자공시시스템에 공시한 "단일판매·공급계약체결" 을 참조바랍니다.

## 6. 시장위험과 위험관리



### 가. 재무위험관리요소

연결회사는 여러 활동으로 인하여 시장위험(환위험, 이자율 위험), 신용위험 및 유동성 위험과 같은 다양한 금융 위험에 노출되어 있습니다. 중간연결재무제표는 연차 연결재무제표에서 요구되는 모든 재무위험관리와 공시사항을 포함하지 않으므로 2017년 12월 31일의 연차 연결재무제표를 참고하시기 바랍니다.

연결회사의 위험관리부서 및 기타 위험관리정책에는 전기말 이후 중요한 변동사항이 없습니다.

### 나. 유동성 위험

전기말과 비교하여 금융부채에 대한 계약상 할인되지 않은 현금흐름에 대한 중요한 변동은 없습니다.

## 7. 파생상품 및 풋백옵션 등 거래현황

보고기간말 현재 파생금융상품의 평가내역은 다음과 같습니다(단위:백만원).

| 구 분         | 2019.03.31 |    | 2018.12.31 |    |
|-------------|------------|----|------------|----|
|             | 자산         | 부채 | 자산         | 부채 |
| 비유동성 파생상품 : |            |    |            |    |
| 통화선도계약      | -          | -  | -          | -  |

## 8. 경영상의 주요계약 등

| 계약상대방                 | 계약의 목적 및 내용   | 계약체결시기 또는 계약기간             | 계약금액                                     | 비고   |
|-----------------------|---|----------------------------|--|--|
| 용인뉴스테이(주)             | 부동산 매매계약<br>: 용인 구공장 부지 부동산 (경기도 용인시 기흥구 영덕동 751-3번지 외 31필지)  | 2015.02.10 ~<br>2017.04.25 | 206,067,000,000원                         | - 상세내용은 (주)아모레퍼시픽에서 정정공시한 "유형자산처분결정" 사항(2018.01.31) 참조   |
| 상일회계법인                | 용산 본사 사옥 임대차 계약   | 2018.04.01 ~<br>2028.03.31 | 188,911,441,256원                         | - 계약금액은 월 기본임대료와 기본관리비를 계약기간 10년을 기준으로 환산한 가액이며, 추가임대료와 추가관리비에 따라 변경될 수 있음..<br>- 상세내용은 (주)아모레퍼시픽에서 공시한 "단일판매·공급계약 체결"(2016.12.01 공시) 참조 |
| Schwarz Pharma AG(독일) | 기술제휴 계약 :<br>- 바닐로이드 수용체에 대한 차단제 (PAC20030/신규 진통제) 및 Backup Compounds (제품 출시까지 최단 8년, 최장 15년 소요 예상) | 2004.2.20                  | 총11,075만EUR<br>(예상 기술료) 및 제품판매시 별도로열티 수령 | -  |

주) 상기 경영상의 주요계약은 공시서류 작성기준일 현재 회사의 최근 사업연도말 연결 재무제표 기

준 자기자본 2.5% 이상에 해당하는 비정상적인 중요계약을 포함하여 기재함.

## 9. 연구 개발 활동

### 가. 연구개발활동의 개요

#### (1) 연구개발 담당조직

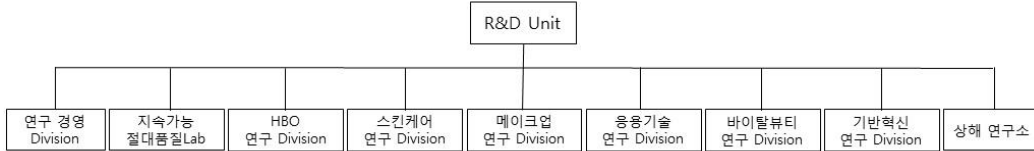

#### (2) 연구개발비용

(단위 :백만원)

| 과 목                                       |           | 제14기 1분기 | 제13기    | 제12기    | 비고 |
|---|-----------|----------|---------|---------|----|
| 연구개발비용 계                                  |           | 29,405   | 121,327 | 118,573 | -  |
| 회계처리                                      | 판매비와관리비   | 29,405   | 121,327 | 118,573 | -  |
|   | 개발비(무형자산) |          |         | -       | -  |
| 연구개발비 / 매출액 비율<br>[연구개발비용계 ÷ 당기매출액 × 100] |           | 2.03%    | 2.30%   | 2.31%   | -  |

### 나. 연구개발 실적

| 연구과제                                    | 특허취득일    | 연구결과   | 적용제품                                    |
|---|----------|--|---|
| 식물성 나노입자의 제조 및 이를 함유하는 화장료 및 의약품 외용제 개발 | 2004년 3월 | 나노입자의 안정도 및 생체 친화성을 높여, 유효성분을 피부에 침투시키는데 효과적으로 사용할 수 있으며, 이를 이용하여 효능이 우수한 화장료 및 의약품 외용제를 구성할 수 있음.   | 아이오페 파워리프팅, 아이오페 옴스킨컨트롤, 아이오페 옴스킨모이스처 등 |
| 친수성 또는 염의 형태로 된 약물을 함유하는 경피 흡수제         | 2004년 6월 | 수용성 또는 염 형태의 약물을 기체에 고농도로 함유할 수 있고, 약물의 피부 흡수율도 증가시키며, 기체 내 약물의 안정성을 높인 경피투여용 제제에 관한 기술로 기존에 함유하기 어려웠던 친수성 약물을 보다 쉽게 점착기체에 함유시키고 피부에 침투시킬 수 있어, 패치류 의약품에 첨가하는 약물의 활용범위를 넓힐 수 있음. | 근육이완제, 천식패치 등에 적용                       |

|   |           |   |                                 |
|---|-----------|---|---------------------------------|
| 용출성과 분산성이 우수한 동결건조 녹차 및 그의 제조 방법                    | 2005년 1월  | 녹차 분말(가루녹차)을 녹차 중량의 2~10배수의 정제수와 혼합하여 동결 건조한 후 5메시 이하 크기로 분쇄함으로써 용출성과 분산성을 증가시킨 동결건조 녹차의 제조방법에 관한 것으로 분산성과 티백에서의 용출성이 우수한 동결건조 녹차를 제조할 수 있음                                   | 찬물에 흔들어 마시는 설록차, 찬물에 잘 우려나는 설록차 |
| 나노유화기술에 의한 화합물 K를 함유하는 미세 유화 입자 및 이를 사용한 피부 외용제 조성물 | 2005년 1월  | 6년근 한국 홍삼에서 정제한 사포닌 농축액을 효소를 사용하여 BIO GF1K를 개발함. 나노유화기술을 사용하여 미세한 나노사이즈의 유화입자 내부에 BIO GF1K를 함유시킴으로써 피부흡수를 극대화시키는 기술임.   | 'AMOREPACIFIC' 브랜드 전 제품에 적용     |
| 호상 요구르트의 질감을 갖는 화장료 조성물                             | 2006년 3월  | 호상 요구르트와 유사한 몽글거리는 질감을 갖도록 제조된 팩제형의 화장료 조성물에 관한 것으로, 본 발명의 화장료 조성물은 딸기 등의 야채 또는 과일과 비타민 또는 요구르트 파우더를 더 함유함으로써 피부 보습 및 유연 효과를 제공할 수 있다.  | 라네즈데일리 딸기 요구르트팩                 |
| 미백 효과를 나타내는 신규 숄폰아미드 유도체 화합물                        | 2006년 4월  | 색소 침착을 개선하는 효과를 가지는 숄폰아미드 유도체 및 그 제조방법에 관한 기술로, 숄폰아미드 유도체는 색소침착의 주원인인 티로시나제의 활성을 억제하여 색소침착을 개선시키는 효과가 우수하여 피부 미백용 피부외용제 조성물을 구성할 수 있음.  | 미백라인 적용 예정                      |
| 펜타에리스리톨 유도체와 이의 제조방법, 및 이를 포함하는 액정베이스               | 2006년 9월  | 피부에 적용되었을 때 각질층의 수분 유지 능력을 향상시키며, 특히 건조환경에서도 높은 보습력을 보이는, 신규한 펜타에리스리톨 유도체 및 이의 제조방법, 그리고 이를 포함하는 액정베이스와 보습 화장료에 관한 기술로서 다양한 제품에 적용가능한 대표적인 보습 성분임.                            | 라네즈 울트라 하이드로 라인, 라네즈 워터뱅크 라인    |
| 피부탄력 개선용 유화 조성물                                     | 2006년 11월 | 본 발명은 고급 지방족 알코올, 비이온계 계면활성제 및 오일을 포함하는 피부탄력 개선용 유화 화장료 조성물에 관한 것으로서, 상기 화장료를 피부 도포시 사용감이 가볍고, 고온안정성을 가지며, 피부탄력을 향상시키는 효능을 나타냄  | 헤라 카타노 크림                       |
| 케라틴 섬유 산화염색용 염모제 조성물                                | 2007년 3월  | 본 발명은 포스페이트계 계면활성제, 비이온성 계면활성제 및 특정 양이온성 중합체를 함유하는 것을 특징으로 하는 산화염색용 염모제 조성물에 관한 것으로서, 상기 염모제 조성물은 모발의 탈색과 염료의 모발내 침투를 촉진시켜 발색이 우수할 뿐만 아니라, 양이온성 중합체의 모발 흡착이 증진되어 컨디셔닝 효과도 우수함 | 미장센 샤이닝 에센스 헤어칼라                |

|   |           |  |  |
|---|-----------|--|--|
| 커피롤의 제조방법   | 2007년 5월  | 본 발명은 녹차 씨와 녹차 잎으로부터 유래된 커피롤을 배당체를 효소 또는 상기 효소를 생산하는 미생물을 이용하여 커피롤을 분리하는 Bioconversion 기술을 이용한 커피롤 제조방법에 관한 것으로, 주름개선 등 항노화 용도로 활용되며, 특히, 상기 제조방법에 의해서 고순도의 커피롤을 대량으로 생산할 수 있게 됨. 현재 미국, 일본, 중국, 유럽에 해외특허 출원 중.      | 헤라 에이지 어웨이 세럼, 아모레퍼시픽 타임레스폰스             |
| 유용성 활성성분을 포함한 양이온성 고분자 나노캡슐 및 이를 함유하는 화장품 조성물       | 2007년 9월  | 본 발명은 유용성 활성성분을 함유하는 피부흡수 증진용 양이온성 고분자 나노캡슐 및 이를 함유하는 화장품 조성물에 관한 것임. 본 발명의 양이온성 고분자 나노캡슐에 함유되는 유용성 활성성분으로는 레티놀, $\alpha$ -토코페롤, 코엔자임 Q-10, 레즈베라트롤, 올레아놀릭산, 유용성 감초, 리포익산 등이 있음. 현재 국제특허출원 중.                         | 아이오페 레티놀 TX 제품 에레티노톡스(retinotox) 성분으로 활용 |
| 매크로 크기의 지질 캡슐 입자를 갖는 에멀전 조성물                        | 2007년 12월 | 본 발명은 액상 오일을 외피 지질로 캡슐화함으로써 큰 입자크기(0.01 내지 5 $\mu$ m)에도 불구하고 안정도가 향상된 에멀전 조성물에 관한 것으로, 본 조성물은 눈으로 식별 가능한 독특한 외관 및 사용감을 갖는 무게면활성제 시스템으로 피부 안전성 및 보습 지속성이 우수하며, 산화되기 쉬운 친유성 효능 성분의 활성을 장기간 유지시켜 주는 특징을 가짐. 현재 국제특허출원 중 | 아이오페 슈퍼바이탈 세럼에 적용됨                       |
| 고분자-리포좀 나노복합체                                       | 2008년 1월  | 본 발명은 하이드록시프로필-베타사이클로덱스트린을 이용하여 유용성 생리활성성분을 가용화시키고, 이를 내수상에 담지하고 있는 고분자-리포좀 나노복합체와 그 제조방법에 관한 것으로, AP Smartsome 기술로 부르고 있음. 현재 국제특허출원 중  | 아이오페 화이트젠 제품에 적용                         |
| 이중으로 안정된 세라마이드 나노 캡슐 포함 에멀전 조성물 및 이를 이용한 피부 화장품 조성물 | 2008년 6월  | 본 발명은 나노 크기의 세라마이드 캡슐을 포함한 에멀전 조성물에 관한 것으로 보습력이 뛰어난 세라마이드 성분을 나노 크기의 캡슐 입자 내에 포함하여 안정하게 에멀전으로 제형화함으로써, 세라마이드의 피부 전달력과 피부 부착성을 향상시키고 보습력 및 보습 지속성을 향상시켰음. 현재 국제특허출원 중   | 라네즈 퍼펙트 리뉴 제품에 적용                        |
| 라폰티신과 라폰티제닌을 유효성분으로 함유하는 미백 화장품 조성물                 | 2008년 7월  | 본 발명은 대황으로부터 분리 정제한 라폰티신(rhaponticin) 및 라폰티신의 산, 알칼리, 효소 가수분해반응을 통해 얻은 라폰티제닌(rhapontigenin)을 유효성분으로 함유하는, 피부흡수율이 높고 멜라닌 생합성 억제효과가 뛰어난 미백 화장품 조성물에 관한 것으로서, 설화수 제품에 적용된 기능성 미백 성분임                                    | 설화수 미백 제품에 적용                            |

|  |           |  |                                 |
|--|-----------|--|---------------------------------|
| 스노우 드롭 추출물을 유효성분으로 함유하는 화장료 조성물          | 2008년 10월 | 본 발명은 스노우 드롭(snow drop) 추출물을 유효성분으로 함유하는 화장료 조성물에 관한 것으로서, 더욱 상세하게는 스노우 드롭 추출물을 유효성분으로 함유함으로써 피부 보습 효과, 항노화 효과, 피부 탄력 개선 및 피부색 밝기 개선 효과가 뛰어난 화장료 조성물에 관한 것으로서, 상기 스노우 드롭은 외떡잎 식물이고 백합목 수선화과 갈란투스속 식물의 총칭으로서 학명은 “갈란투스(Galanthus)”이다.   | 라네즈 퍼펙트 리뉴 라인                   |
| 유자 또는 지실의 염장 발효 추출물을 유효성분으로 함유하는 화장료 조성물 | 2009년 2월  | 본 발명은 유자와 지실 염장 발효 추출물을 함유하는 피부 외용제 조성물에 관한 것으로, 더욱 상세하게는 유자와 지실에 일정량의 소금을 첨가하여 비살균 자연 발효시킨 것을 특징으로 하는 염장 발효 추출물을 함유하는 멜라닌 생합성 억제 효과가 뛰어난 미백 화장료 조성물에 관한 것이다   | 한울 미백 라인                        |
| 캄페롤-3-O-루티노사이드를 유효 성분으로 함유하는 피부 외용제 조성물  | 2009년 4월  | 본 발명은 하기 화학식 1로 표현되는 캄페롤-3-O-루티노사이드(Kaempferol-3-O-rutinoside)를 유효성분으로 하는 주름 개선용 피부 외용제 조성물에 관한 것이다. 보다 상세하게는 식물류, 특히, 녹차(Camellia sinensis)로부터 분리한 캄페롤-3-O-루티노사이드 배당체로부터 당쇄 형태의 재구성을 통해 얻어진 캄페롤-3-O-루티노사이드(Kaempferol-3-O-rutinoside)를 유효 성분으로 하는 주름 개선용 피부 외용제 조성물로서, 프로콜라겐 발현 촉진 및 콜라게나제 발현 억제의 효과를 통한 두 가지 활성의 복합 상승으로 피부 주름을 개선시킨다. | 설화수 안티링클 라인                     |
| 폴리에틸렌 고흥화 파우더를 함유한 고흥 파우더 화장료 조성물        | 2009년 9월  | 본 발명은 바인더를 사용하지 않고 고흥화 파우더만을 이용한 파우더 화장료 조성물에 관한 것이다. 보다 상세하게는 일반적으로 사용되는 파우더 분체에 오일 바인더나 금속염을 사용하지 않고 폴리에틸렌 고흥화 파우더만을 함유하여 고흥 파우더 성형이 가능하도록 하며, 뭉침없이 가볍게 퍼발리고 피지나 땀에 대한 지속성이 뛰어난 고흥 파우더 화장료 조성물에 관한 것이다.  | 라네즈P제품, 헤라 AD                   |
| 기공내 금속산화물을 담지한 중형기공성 무기 복합 분체 및 그 제조방법   | 2009년 11월 | 본 발명은 골격내에 티타늄, 아연 등의 금속원소가 치환된 중형기공성 실리카 분자체의 기공내에 세륨, 철 등의 금속산화물을 담지함으로써 넓은 영역의 자외선(UV-A,B) 차단능을 가지며, 사용감과 안전성이 향상된 중형기공성 무기 복합분체 및 그 제조방법에 관한 것이다.  | 헤라 멀티베이스 파운데이션,<br>아이오페 자외선 차단제 |

|  |                  |  |                                    |
|--|------------------|--|------------------------------------|
| <p>번들거림 및 지속성을 개선시키는 메이크업 화장료 조성물</p>                              | <p>2010년 2월</p>  | <p>본 발명은 특정 코팅기재로 코팅된 판상 파우더 성분, 구상 파우더 성분, 유상 성분, 무기색소를 함유하는 메이크업 화장료 조성물에 관한 것이다. 본 발명의 화장료 조성물은 사용감이 가볍고 화사한 피부 표현이 가능하게 하며, 피부 도포시 번들거리지 않고 화장 지속성이 우수한 특성을 가짐을 특징으로 함. 상기 코팅 기재는 퍼플루오르 옥틸 트리에톡시 실란, C9-13 플루오로알코올, C9-15 플루오로알코올 포스페이트, 퍼플루오로 퍼하이드로 페난스렌, 트리에톡시 카프릴릴실란 및 N-라우로일 L-라이신에서 선택되는 것이다.</p> | <p>2008년 헤라 트윈팩트 어드밴스 제품에 적용</p>   |
| <p>히말라야 빙하수를 이용하는 용매추출법 및 그 추출물, 이 추출물이 포함된 나노입자를 함유하는 화장료 조성물</p> | <p>2010년 6월</p>  | <p>본 발명은 오랜 기간 동안 퇴적되어온 히말라야 천연 빙하수를 이용하여 활성성분을 추출하는 용매추출법 및 그 추출물, 및 나노유화기술을 이용하여 다양한 미네랄 또는 활성성분을 함유하는 상기 추출물을 포집시킨 나노 유화입자를 제조하고, 이를 유효 성분으로 함유함으로써 경피흡수율을 크게 향상시킨 화장료 조성물에 관한 것이다.</p>   | <p>2008년 라네즈 초수분 제품에 적용</p>        |
| <p>피그먼트가 내상 분산된 유중수형 메이크업 화장료 조성물</p>                              | <p>2010년 9월</p>  | <p>본 발명은 피그먼트가 내상인 물에 분산되어 있는 유중수형 메이크업 화장료 조성물에 관한 것으로서, 보다 상세하게는 실리콘 코팅 피그먼트를 O/W유화제로 친수처리를 한 후 내상인 물에 분산시켜 유화입자 내에 균일하게 분산시킴으로써 커버력이 높으면서도 발림성이 부드러운 유중수형 메이크업 화장료 조성물에 관한 것이다.</p>   | <p>설화수 에서 베이스, 파운데이션</p>           |
| <p>생약재 추출물을 함유하는 피부 외용제 조성물</p>                                    | <p>2010년 12월</p> | <p>본 발명은 범꼬리(Bistorta manshuriensis)추출물을 유효 성분으로 함유하는 피부외용제 조성물에 관한 것으로서, T 임파구 매개성 면역반응 억제능력에 의해 아토피성 피부염, 접촉성 피부염 및 건선 등의 피부질환을 치료 또는 예방하는 것이 특징임.</p>   | <p>프리메라</p>                        |
| <p>잇몸질환과 구취제거에 효과가 있는 구강용 조성물</p>                                  | <p>2011년 3월</p>  | <p>본 발명은 백리향추출물, 해열목추출물 및 가시오가피추출물을 함유하는 구강용 조성물에 관한 것으로서, 보다 상세하게는 구강내 세균을 효과적으로 제어하여 잇몸질환 및 구취제거에 효과가 우수한 구강용 조성물인 것이 특징임.</p>   | <p>송염 에코서트 유기농 치약 및 송염 치약라인 AD</p> |
| <p>울피 추출물 및 라벤더 워터를 함유하는 아토피 개선용 피부 외용제 조성물</p>                    | <p>2011년 5월</p>  | <p>본 발명은 아토피성 피부를 개선시키는 피부 외용제 조성물에 관한 것으로, 보다 상세하게는 울피 추출물 및 라벤더 워터를 유효성분으로 함유함으로써 민감성, 자극성 또는 반응성 피부를 안정화시키고 가려움, 열감과 염증을 완화하여 아토피성 피부를 효과적으로 개선시키고 피부를 건강하게 유지시킬 수 있는 피부 외용제 조성물에 관한 것이다.</p>   | <p>프리메라 베이비샴푸/워시</p>               |

|   |           |  |  |
|---|-----------|--|--|
| 무기 분말을 함유하는 화장료 조성물                             | 2011년 8월  | 본 발명은 (i) 질화붕소; 및 (ii) 산화세륨, 산화티탄, 탈크, 산화알루미늄, 산화철, 산화아연 및 마이카로 이루어진 군에서 선택된 하나 이상의 무기 분말;을 함유하는 화장료 조성물에 관한 것으로, 화장료 도포시 자외선 A, B 및 근적외선을 동시에 차단할 수 있다.   | 설화수 소선보 제품                             |
| 지속성이 우수한 유중수형 메이크업 화장료 조성물                      | 2011년 10월 | 실리콘계 폴리머 콤플렉스를 메이크업 제품에 포함하여 외부 스트레스(땀, 물, 피지)에 의한 화장막 붕괴를 개선한 것이 특징임.   | 아이오페 에어쿠션 선블록 AD                       |
| 6년근 인삼수를 함유하는 모발용 화장료 조성물                       | 2012년 2월  | 6년근 인삼수, 검은콩 추출물 및 백자인 추출물을 유효 성분으로 함유하는 모근강화용 화장료 조성물.  | 려 화윤생 흑운모 샴푸 (방판용)                     |
| 발포 우레탄 폼에 함침시켜 제조하는 자외선 차단 화장료 조성물              | 2012년 6월  | 화장료 조성물이 발포우레탄폼에 함침된 팩트 제형의 자외선 차단용인 것이 특징임.   | 아이오페 에어쿠션 선블록 등                        |
| 피부 패치의 부착 위치 안내를 제공하는 피부 미용 키트                  | 2012년 8월  | 경혈점과 피부 근육을 함께 자극하여 피부미용 효과를 극대화하는 피부 패치와, 그 피부 패치를 부착할 때 국소적 자극과 부위별 자극 위치가 정확하게 이루어질 수 있도록 안내 시트지를 포함하는 피부 패치의 부착 위치 안내를 제공하는 피부 미용 키트   | 설화수, 한울 등 한방 제품군                       |
| 녹차 다당체와 송이 추출물을 함유하여 항염 및 항산화 효과를 갖는 피부 화장료 조성물 | 2012년 10월 | 녹차 다당체(Green tea polysaccharide) 및 송이버섯(Tricholoma matsutake) 추출물을 함유하여 피부염증 및 산화 현상을 억제함으로써 항노화 효과가 탁월한 화장료 조성물   | AMOREPACIFIC Future Response Creme     |
| 인삼 열매 추출물을 함유하는 남성 성기능 개선용 조성물                  | 2013년 3월  | 인삼 열매 추출물을 함유하는 남성의 성기능 개선용 조성물  | 예진생 진생베리 보액                            |
| 화장료 조성물이 함침된 발포 우레탄 폼을 포함하는 화장품                 | 2013년 4월  | 화장료 조성물과 그들이 함침되는 에테르 폴리머인 발포 우레탄 폼과의 상관성, 반응성에 대한 안정도를 개선하여 제형 안정성, 휴대성, 간편성을 증대시킴  | 아이오페 에어쿠션 선블록 EX, 헤라 UV 미스트쿠션 등        |
| 탈모방지 및 모발 성장 촉진 효과를 위한 모발 또는 두피 화장료 조성물         | 2013년 9월  | 아연피리치온 및 판테놀을 함유하고, 살리실산을 유효성분으로 더 함유하는 모발 또는 두피 화장료 조성물로서, 상기 아연피리치온의 함량은 조성물 총 중량에 대하여 0.01~2.0 중량%이고 상기 판테놀의 함량은 조성물 총 중량에 대하여 0.01~2.0 중량%이며, 상기 살리실산의 함량은 조성물 총 중량에 대하여 0.01~2.0 중량%이고, 상기 조성물은 탈모방지 또는 모발 성장촉진용임을 특징으로 하는 모발 또는 두피 화장료 조성물 | 뮌 화윤생 흑운모 샴푸, 뮌 흑윤생기 흑운모,뮌 흥진 단 흑운모 샴푸 |
| 방귀질 추출물을 포함하는 건강 식품 또는 약학 조성물                   | 2013년 12월 | 방귀질 추출물을 유효 성분으로 포함하는 단백질 분해 효소 활성 수용체-2(PAR-2) 유발 가려움증 완화 또는 억제용 약학 조성물   | 덴트를 샴푸                                 |
| 발포 우레탄의 층 구조를 포함하는 화장료 조성물 담체                   | 2014년 1월  | 본 발명은 발포 우레탄의 층 구조를 포함하는 화장료 조성물 담체 및 화장료 조성물을 함유한 상기 화장료 조성물 담체를 개시   | 에어쿠션 AD                                |

|                             |           |  |                                    |
|-----------------------------|-----------|--|------------------------------------|
| 홍삼 다당체 추출물을 함유하는 피부 외용제 조성물 | 2014년 4월  | 홍삼 다당체 추출물을 유효성분으로 함유하여 피부 주름 개선, 피부 탄력 증진 및 피부 노화 방지 효과를 줌.   | 설화수 자정미백에센스                        |
| 화산석 송이를 함유하는 화장료 조성물        | 2014년 7월  | 화산석 송이(Scoria)를 유효성분으로 함유하고, 삼나무(Cryptomeria japonica) 추출물, 유채꽃(Brassica campestris(rapeseed) flower) 추출물, 대나무(Bambusa vulgaris) 추출물 및 녹차(Camellia sinensis leaf) 추출물을 더 함유하는 것을 특징으로 하는 피지 조절용 화장료 조성물.   | 이니스프리 화산석 송이팩                      |
| 모발 노화 방지용 모발 화장료 조성물        | 2014년 10월 | 흑진주 추출물, 블루베리 추출물 및 로얄제리 추출물을 함유하는 모발 노화 방지용 모발 화장료 조성물  | 미장센 블랙펠 흑진주 샴푸                     |
| 피부 노화 방지용 화장료 조성물           | 2015년 1월  | 사과줄기세포, 히비스커스 씨앗 추출물 및 아르간 오일을 유효성분으로 함유하는 피부 노화 방지용 화장료 조성물   | 헤라 화이트릭서 세럼EX                      |
| 내상점증 유중수형 화장료 조성물           | 2015년 6월  | 내상에 소듐 폴리아크릴레이트 스타치 및 폴리아크릴레이트 크로스폴리머-6으로 이루어진 군에서 선택되는 하나 이상의 점증제를 포함하여 요변성(Thixotropy)의 성질을 가지는 유중수형 화장료 조성물   | 2012년 3월 출시 설화수 당면 파운데이션, 마몽드 BB크림 |
| 과립형 화장료 제형 및 그 제조방법         | 2015년 8월  | 수용성 활성성분 및 점증제를 함유하는 과립형 제형으로, 상기 과립형 제형은 20℃에서 물에 대한 용해도가 1 내지 70이고, 과립 0.5 g/수용액 5 g의 농도로 20℃ 물에 녹이면 3000 내지 5000 g/cm·s의 점도를 나타내며, 상기 수용성 활성성분은 알부틴, 코지산, 아데노신, 코엔자임 Q10, 비타민 C 및 글루타치온이고, 상기 점증제는 잔탄검(Xanthan Gum) 및 폴리감마글루탐산(Poly-γ-glutamic acid)인 것을 특징으로 하는 과립형 화장료 제형 | 헤라 화이트릭서                           |
| 여우구슬 추출물을 함유하는 화장료 조성물      | 2015년 10월 | 본 발명은 항노화, 항산화 또는 주름개선 효과를 갖는 화장료 조성물에 관한 것으로서, 보다 상세하게는 여우구슬 추출물을 유효성분으로 함유함으로써 피부에서 콜라겐생성을 촉진하며, MMP-1을 억제하고, DNA 손상을 보호하며, 사이클로옥시게나제-2의 생합성을 억제하고, 종양괴사인자-α의 생합성을 억제하여 항노화, 항산화 또는 주름개선 효과를 갖는 화장료 조성물에 관한 것임.  | 헤라 기초라인                            |
| 염장 발효 인삼 추출물을 포함하는 조성물      | 2016년 1월  | 본 발명에 따른 조성물은 염장 발효 인삼 추출물을 유효 성분으로 포함함으로써, 우수한 피부 재생, 상처 치유 및 흉터 감소 효과를 가지며, 상기 조성물은 세포 독성을 거의 나타내지 않으므로 민감성 피부를 가진 자도 거리낌 없이 사용할 수 있는 것임.  | 한울 극진라인                            |



|   |                  |  |                               |
|---|------------------|--|-------------------------------|
| <p>천연 성분 함유 마이크로 캡슐 및 이를 포함하는 화장품 조성물</p>                 | <p>2016년 4월</p>  | <p>본 발명은 천연 성분을 안정화한 마이크로 캡슐 및 이를 포함하는 화장품 조성물을 제공한다. 상기 마이크로 캡슐은 천연 성분, 콜라젠 또는 젤라틴, 아카시아 검, 및 가교제를 포함하며, 상기 천연 성분은 콜라젠 또는 젤라틴, 아카시아 검 및 가교제로 이루어진 캡슐 내부에 포집되어 안정화되며, 그 결과 천연 성분의 변취 및 변색이 방지될 수 있다.</p>   | <p>헤라 V콜라제닉 라인</p>            |
| <p>홍삼 추출물 함유 모발용 조성물 및 그 제조방법</p>                         | <p>2016년 9월</p>  | <p>본 발명은 유효성분으로, 홍삼 추출물; 및 상백피 추출물 및 황금 추출물로 구성된 군으로부터 선택되는 1 종 이상을 함유하는 모발용 조성물 및 그 제조방법을 제공한다. 상기 모발용 조성물은 모근 강화 효과가 우수하고, 다양한 헤어 제품에 활용 가능하다.</p>   | <p>려 흥진단 진결모 라인</p>           |
| <p>숙취 해소용 조성물 및 이를 포함하는 건강기능 식품</p>                       | <p>2016년 10월</p> | <p>본 발명은 숙취 해소용 조성물 및 이를 포함하는 건강기능 식품에 관한 것으로, 홍삼, 산수유, 오미자 및 토사자의 추출물을 포함하고, 추가로 홍삼칩을 포함할 수 있다.</p>   | <p>예진생 천삼액</p>                |
| <p>두피 저자극 및 항염 효과가 우수한 모발 화장품 조성물</p>                     | <p>2017년 1월</p>  | <p>본 발명은 소듐라우레스설페이트; 및 라우릴폴리글루코사이드와 소이아미도프로필아민옥사이드 중에서 선택된 하나 이상을 유효성분으로 포함하는 모발 화장품 조성물을 제공한다. 본 발명의 모발 화장품 조성물은 두피에 자극이 적으면서도 두피노폐물 제거와 두피 각질제거 효과가 우수하며, 두피의 염증 예방 및 치료 효과가 우수하다. 또한, 두피에 청량감을 부여하여 시원한 기분을 유발하는 효과가 있다.</p>                          | <p>려 흑윤생기 자양윤모 두피스케일러</p>     |
| <p>희청 추출물 및 동릉초 추출물을 함유하는 피부 투명도 증진용 및 피부 미백용 화장품 조성물</p> | <p>2017년 4월</p>  | <p>본 발명은 피부 투명도 증진용 및 피부 미백용 화장품 조성물에 관한 것으로, 더욱 상세하게는 희청 추출물(Sigesbeckia Orientalis Extract) 및 동릉초 추출물(Rabdosia Rubescens Extract)을 함유함으로써 글루타치온 발현을 증가시키고 멜라닌 생성을 억제하여 피부 밝기를 증진시켜주는 동시에 콜라겐의 양과 배열의 균일도를 향상시켜 피부를 맑고 투명하게 개선시켜주는 화장품 조성물에 관한 것이다.</p> | <p>헤라 화이트프로그램라인</p>           |
| <p>피부 효능 물질을 안정하게 함유하는 화장품 조성물</p>                        | <p>2017년 9월</p>  | <p>본 발명은 피부 효능 물질을 안정하게 함유하는 화장품 조성물에 관한 것으로서, 보다 상세하게는 유기 변성 점토 광물 및 완충 시스템을 구성할 수 있는 약산과 그 약산의 짝염기를 갖는 염의 조합 또는 약염기와 그 약염기의 짝산을 갖는 염의 조합을 함유하여 피부 효능 물질을 내상에 담지할 때의 단점인 유화 불안정성을 효과적으로 개선한 유중수형 유화 화장품 조성물에 관한 것이다.</p>                                | <p>아모레퍼시픽 라이브화이트 멜라디파잉 크림</p> |

|                                      |           |   |                    |
|--------------------------------------|-----------|---|--------------------|
| 세라마이드를 포함하는 피부 외용제 조성물               | 2017년 11월 | 본 발명은 글루코사이드 계면활성제를 포함하는 다층 세라마이드 라멜라 구조체, 이의 제조방법 및 이를 포함한 피부 외용제 조성물을 제공한다. 본 발명의 피부 외용제 조성물에 따르면, 다층 라멜라 액정을 이용한 세라마이드의 안정화에 따라 상안정도가 매우 우수하고, 보다 많은 세라마이드가 안정적으로 형성될 수 있어, 피부 도포시 우수한 피부 보습효과 및 피부 장벽 기능 회복 효과가 있다.   | 헤라 화이트프로그램 바이오제닉크림 |
| 메이크업 세정제 조성물                         | 2018년 2월  | 본 발명은 소정의 실리콘 계면활성제와 폴리올을 사용함으로써 효과적으로 메이크업이 제거되면서 동시에 세안 후 개운함을 제공하는 메이크업 세정제 조성물에 관한 것이다.   | 해피바스 클렌징폼          |
| 천연 추출물을 포함하는 조성물                     | 2018년 6월  | 본 발명은 천연 유래의 식물 추출물을 포함하는 조성물에 관한 것으로, 구체적으로 항염증, 항산화 및/또는 부종 완화능을 가지는 조성물에 관한 것이다. 본 발명의 조성물은 인동, 자초, 율피 및 고삼 추출물을 유효성분으로 포함하여 항염증 효과를 가질 뿐 아니라, 항산화능을 가지므로 산화를 억제하거나 지연시키는 효과가 있어서 해독 작용에 효과가 있다. 뿐만 아니라, 본 발명의 조성물은 부종을 억제하거나 완화시키는 효과가 있어서 유용하다. 특히 본 발명의 혼합 추출물은 인동, 자초, 율피 및 고삼의 혼합에 의해 더욱 우수한 항염증, 항산화능을 가지게 되고 부종을 완화시킬 수 있다. | 한울 극진라인            |
| 에피메디움 속 식물에서 추출된 에피메딘을 함유하는 조성물      | 2018년 8월  | 본 발명은 에피메디움(Epimedium) 속 식물에서 추출된 에피메딘을 유효성분으로 함유하는 조성물을 제공한다. 본 발명의 에피메딘을 함유하는 조성물에 따르면, 추출된 에피메딘 A, 에피메딘 B 및 에피메딘 C가 DPPH 활성 억제를 통하여 항산화 효능, MMP-1 생성 억제를 통하여 항노화 효능, 티로시나제 생성 억제를 통하여 피부 미백 효능을 가지므로, 주름개선 및 기미, 주근깨 개선, 색소 침착 억제 등을 위한 피부 외용제 조성물, 화장료 조성물 및 약학 조성물에 효과적으로 사용될 수 있다.  | 프리메라               |
| 숯 여과 시스템을 이용한 홍삼 농축액의 제조 방법 및 홍삼 농축액 | 2018년 10월 | 본 발명은 기호성이 우수한 홍삼 농축액의 제조방법에 관한 것으로서, 보다 상세하게는 홍삼을 숯 여과 시스템을 이용하여 제조한 숯 여과 정제수로 추출함으로써, 진세노사이드 및 아미노당 등의 유효성분의 함량 및 기호성을 높여주는 홍삼 농축액의 제조방법에 관한 것이다.   | 예진생 홍삼진액청          |
| 포제 추출물을 포함하는 조성물                     | 2019년 1월  | 본 발명은 포제 처리 인삼의 추출물 및 포제 처리 녹차의 추출물을 포함하는 조성물에 관한 것이다.  | 설화수 미안피니셔          |

## 10. 그 밖에 투자이사결정에 필요한 사항

## 가. 환경경영

(주)아모레퍼시픽은 인류와 환경의 건강한 상생을 기업의 핵심 가치로 인식하고 있습니다. 최근 전세계적으로 나타나고 있는 기후변화, 자원 고갈 같은 문제의 시급성 및 심각성을 인식하고 있으며, 경영 활동 전반에 걸쳐 환경 영향을 최소화하고 생물 다양성 보전 및 활용 등의 긍정적인 변화를 이끌어내고자 노력하고 있습니다.

## 나. 기후변화 대응

(주)아모레퍼시픽은 연구 개발에서부터 폐기에 이르기까지 제품의 생애주기 전체에 미치는 환경 영향을 최소화하기 위하여 다양한 전략을 수립, 실행하고 있습니다. 제조 공정 중 에너지 절감 기술을 개발하고, 설비의 에너지 효율을 증대하기 위한 활동을 수행하며, 운송 과정에서 온실가스 배출을 최소화는 연비 개선 활동을 추진하고 있습니다. 또한, 지속가능 인증 제품 및 탄소발자국 인증 제품을 확대함으로써 사용 단계의 친환경성을 강조하고, 올바른 폐기 방법을 알리기 위한 대중 인식 개선 캠페인으로 자원 순환형 사회를 만드는 데 기여하고 있습니다.

|                                      | 구분 | 2018년  | 2017년  | 2016년  |
|--------------------------------------|----|--------|--------|--------|
| 온실가스배출량<br>(tCO <sub>2</sub> -eq)주1) | 총량 | 56,524 | 41,902 | 40,128 |
|                                      | 국내 | 48,881 | 35,163 | 34,106 |
|                                      | 해외 | 7,643  | 6,739  | 6,022  |

주1) 온실가스 배출량 산정범위

- 국내: 전 사업장(SCM, 연구소, 본사 및 지역사옥), '18년 용산 본사 입주로 배출량 증가
- 해외: 중국 SCM 사업장

### - 에너지 절감 기술 개발

(주)아모레퍼시픽은 제조 공정에서 온실가스 배출 저감을 위한 기술 개발에 노력하고 있습니다. 이에 따라 2014년부터 기술연구원과 SCM(생산·물류)의 협업으로 로션, 크림과 같은 에멀전 제품 제조에 필요한 에너지를 줄이는 ‘저에너지 유화 기술’을 연구하여 생산 공정에 적용하고 있습니다. 이는 제조 과정 중 가열과 냉각에 사용되는 에너지를 최소화하는 기술로 설화수, 라네즈, 마몽드 등의 제품 제조에 적용하여 온실가스 배출 저감 효과를 거두었습니다.

### - 에너지 사용량 절감

(주)아모레퍼시픽은 생산·물류 사업장 및 사무실을 대상으로 에너지 효율을 높일 수 있는 과제를 발굴하여 실행하고 있습니다. 매년 에너지 사용 분석으로 노후화 설비 교체, 보일러 연비 최적화, 누수 개선 등 설비 에너지 최적화를 위한 과제를 발굴, 개선 활동을 실행하고 있습니다. 이와 같은 온실가스 절감 활동은 (주)아모레퍼시픽 ‘에너지기술 교류회’ 등을 통해 사업장 간에 공유, 확산되고 있으며, 이러한 활동 성과는 매년 발간하는 지속가능성 보고서와 탄소정보공개프로젝트(CDP, Carbon Disclosure Project), 한국기업지배구조원의 ESG(Environmental Responsibility, Social Responsibility, Governance)평가를 통해 대외적으로 공개하고 있습니다.

### - 신재생에너지 도입

아모레퍼시픽그룹은 신재생 에너지를 도입하여 사업장 내 에너지 사용으로 인한 온실가스를 저감하고자 노력하고 있습니다. 아모레퍼시픽 신본사에는 지열, 태양광, 태양열 발전 시스템을 도입하였으며, Daily Beauty 사업장 등 국내외 생산 사업장 내에 태양광 발전 설비를 도

입하고 있습니다.

#### 다. 생물다양성 보전

생물 다양성은 인류의 건강한 삶의 기반이자 생물 자원을 이용한 모든 가치 창출의 근간입니다. 현재 전 세계는 무분별한 개발 등에 따른 서식지 파괴로 생물 다양성이 급감하고 있습니다. 산업 특성상 생물 자원 활용도가 높은 (주)아모레퍼시픽은 생물 다양성 보전 및 가치 제고를 위해 다양한 노력을 기울이고 있습니다.

##### - 지속가능한 팜유 사용

(주)아모레퍼시픽은 무분별한 팜 농장 개간이 야기시키는 삼림황폐화를 비롯한 멸종위기 종 발생, 온실가스 발생 등의 문제에 깊이 공감하고 있습니다. 이에, RSPO(Roundtable on Sustainable Palm Oil) 시스템을 통한 산업계 전반의 지속가능한 팜유 사용을 위한 노력을 지지하며, 삼림벌채 없이 지속가능하게 생산된 팜유의 구매 확대를 위해 노력할 것입니다. (주)아모레퍼시픽은 협력사와 함께 팜(커널)유래원료를 RSPO 인증 원료로 전환하는 노력을 지속적으로 전개하고자 합니다

#### 라. 녹색경영 인증 및 수상 현황

(주)아모레퍼시픽은 다양한 기관으로부터 지속가능경영활동을 인정 받았으며, 국내SCM 전 사업장은 환경경영시스템(ISO 14001) 인증을 획득하였으며, 2015년에는 상하이뷰티캠퍼스도 인증을 획득하였습니다.

|                              |   |
|------------------------------|---|
| 대외수상 및 편입<br>(2018년 기준)      | ● DJSI(Dow Jones Sustainability Indices) Korea 9년 연속 편입<br>● FTSE4Good 8년 연속 편입                                   |
| 환경경영시스템<br>(ISO 14001)<br>인증 | ● 뷰티사업장(1995~2019)<br>● 매스코스메틱사업장(2000~2021)<br>● 설록차사업장(2000~2021)<br>● 물류센터(2009~2021)<br>● 상하이뷰티캠퍼스(2015~2021) |

### III. 재무에 관한 사항

#### 1. 요약재무정보

##### 1. 요약연결재무정보

(단위: 백만원, 주당순이익 : 원)

| 구 분             | 제 61 기     | 제 60 기         | 제 59 기    |
|-----------------|------------|----------------|-----------|
|                 | 2019년 1분기말 | 2018년 말        | 2017년 말   |
| 유 동 자 산         | 2,616,281  | 2,489,626      | 2,525,999 |
| 현금및현금성자산        | 1,415,495  | 1,297,453      | 1,207,668 |
| 금융기관예치금         | 145,100    | 225,100        | 168,000   |
| 당기손익-공정가치금융자산   | 11,819     | 20,174,153,354 | -         |
| 매도가능금융자산        | -          | -              | 30,000    |
| 상각후원가측정금융자산     | 30,614     | 30,000         | -         |
| 매출채권            | 431,409    | 308,917        | 364,620   |
| 기타수취채권          | 19,435     | 29,150         | 25,122    |
| 당기법인세자산         | 3,162      | 4,466,891,169  | 4,918     |
| 기타유동자산          | 76,667     | 76,079         | 66,936    |
| 재고자산            | 482,580    | 498,286        | 457,581   |
| 매각예정비유동자산       | -          | -              | 201,155   |
| 비 유 동 자 산       | 5,410,602  | 4,897,748      | 4,809,237 |
| 금융기관예치금         | 17,795     | 17,657         | 16,300    |
| 기타수취채권          | 219,581    | 223,091        | 225,235   |
| 당기손익-공정가치금융자산   | 19,375     | 9,466          | -         |
| 매도가능금융자산        | -          | -              | 31,738    |
| 상각후원가측정금융자산     | 4,202      | 4,247          | -         |
| 기타포괄손익-공정가치금융자산 | 9,966      | 10,676         | -         |
| 유형자산            | 3,296,074  | 3,321,645      | 3,247,003 |
| 투자부동산           | 381,901    | 367,138        | 417,853   |
| 사용권자산           | 533,813    | -              | -         |
| 무형자산            | 771,220    | 773,737        | 760,524   |
| 관계기업주식          | 4,203      | 4,771          | 4,982     |
| 이연법인세자산         | 74,596     | 69,816         | 58,687    |
| 순확정급여자산         | 57,647     | 68,935         | 29,607    |
| 기타비유동자산         | 20,229     | 26,569         | 17,307    |
| 자 산 총 계         | 8,026,883  | 7,387,374      | 7,335,236 |
| 유 동 부 채         | 1,195,467  | 897,638        | 1,170,845 |
| 비 유 동 부 채       | 530,208    | 247,266        | 232,418   |

|              |                               |                                |                                |
|--------------|-------------------------------|--------------------------------|--------------------------------|
| 부 채 총 계      | 1,725,675                     | 1,144,904                      | 1,403,262                      |
| 자본금          | 44,451                        | 44,451                         | 44,451                         |
| 주식발행초과금      | 672,987                       | 672,987                        | 672,987                        |
| 자본잉여금        | 16,876                        | 22,624                         | 22,624                         |
| 기타자본구성요소     | -155,119                      | -145,997                       | -145,979                       |
| 기타포괄손익누계액    | -14,297                       | -21,030                        | -19,392                        |
| 이익잉여금        | 2,597,223                     | 2,545,799                      | 2,422,584                      |
| 비지배주주지분      | 3,139,089                     | 3,123,637                      | 2,934,699                      |
| 자 본 총 계      | 6,301,208                     | 6,242,470                      | 5,931,974                      |
|              | 2019년 1월 1일 ~<br>2019년 3월 31일 | 2018년 1월 1일 ~<br>2018년 12월 31일 | 2017년 1월 1일 ~<br>2017년 12월 31일 |
| 매출액          | 1,642,470                     | 6,078,179                      | 6,029,064                      |
| 영업이익         | 204,843                       | 549,474                        | 731,492                        |
| 법인세비용차감전순이익  | 206,126                       | 534,836                        | 698,322                        |
| 연결 총당기순이익    | 163,269                       | 376,271                        | 489,548                        |
| 지배기업소유주지분    | 78,761                        | 142,286                        | 202,614                        |
| 비지배주주지분      | 84,508                        | 233,985                        | 286,934                        |
| 보통주기본주당순이익   | 946                           | 1,708                          | 2,432                          |
| 우선주기본주당순이익   | 947                           | 1,713                          | 2,437                          |
| 연결에 포함된 회사 수 | 35개사                          | 35개사                           | 33개사                           |

\* 제59기(전전기)는 종전 기준서인 K-IFRS 제1018호, 제1039호에 따라 작성되었습니다.

## 2. 요약별도재무정보

(단위: 백만원, 주당순이익 : 원)

| 구 분             | 제 61 기     | 제 60 기    | 제 59 기    |
|-----------------|------------|-----------|-----------|
|                 | 2019년 1분기말 | 2018년 말   | 2017년 말   |
| 유동자산            | 347,054    | 321,822   | 320,567   |
| 현금및현금성자산        | 166,579    | 155,670   | 188,443   |
| 금융기관예치금         | 130,000    | 140,000   | 126,000   |
| 당기손익-공정가치금융자산   | -          | 20,174    | -         |
| 매출채권            | 3,133      | 2,421     | 2,948     |
| 기타수취채권          | 722        | 744       | 1,503     |
| 기타유동자산          | 46,620     | 2,814     | 1,673     |
| 비유동자산           | 1,449,105  | 1,438,687 | 1,422,885 |
| 금융기관예치금         | 2,803      | 2,803     | 2,403     |
| 기타수취채권          | 1,313      | 1,944     | 2,025     |
| 매도가능금융자산        | -          | -         | 12,093    |
| 상각후원가측정금융자산     | 1,155      | 1,155     | -         |
| 기타포괄손익-공정가치금융자산 | 2,902      | 2,254     | -         |

|                          |                              |                               |                               |
|--------------------------|------------------------------|-------------------------------|-------------------------------|
| 당기손익-공정가치금융자산            | 15,359                       | 5,511                         | -                             |
| 유형자산                     | 18,363                       | 14,723                        | 20,508                        |
| 무형자산                     | 200                          | 139                           | 83                            |
| 투자부동산                    | 100,805                      | 105,508                       | 101,123                       |
| 사용권자산                    | 1,557                        | -                             | -                             |
| 종속기업및관계기업주식              | 1,304,650                    | 1,304,650                     | 1,284,650                     |
| 자산총계                     | 1,796,159                    | 1,760,509                     | 1,743,452                     |
| 유동부채                     | 32,338                       | 5,745                         | 4,464                         |
| 비유동부채                    | 38,650                       | 44,460                        | 44,006                        |
| 부채총계                     | 70,988                       | 48,361                        | 48,470                        |
| 자본금                      | 44,451                       | 44,451                        | 44,451                        |
| 주식발행초과금                  | 673,096                      | 673,096                       | 673,096                       |
| 자본잉여금                    | 8,106                        | 8,106                         | 8,106                         |
| 기타자본구성요소                 | -148,768                     | -139,646                      | -139,646                      |
| 기타포괄손익누계액                | -3,852                       | -3,578                        | -2,835                        |
| 이익잉여금                    | 1,152,138                    | 1,129,719                     | 1,111,810                     |
| 자본총계                     | 1,725,171                    | 1,712,148                     | 1,694,981                     |
| 종속·관계·공동기업<br>투자주식의 평가방법 | 원가법                          | 원가법                           | 원가법                           |
|                          | 2019년 1월 1일~<br>2019년 3월 31일 | 2018년 1월 1일~<br>2018년 12월 31일 | 2017년 1월 1일~<br>2017년 12월 31일 |
| 영업수익                     | 51,560                       | 73,340                        | 100,242                       |
| 영업비용                     | 6,263                        | 28,537                        | 35,313                        |
| 영업이익                     | 45,297                       | 44,803                        | 64,929                        |
| 법인세차감전순이익                | 47,767                       | 51,113                        | 77,990                        |
| 당기순이익                    | 48,315                       | 49,452                        | 74,005                        |
| 보통주기본주당순이익               | 580                          | 593                           | 888                           |
| 우선주기본주당순이익               | 581                          | 598                           | 893                           |

\* 제59기(전전기)는 종전 기준서인 K-IFRS 제1018호, 제1039호에 따라 작성되었습니다.

## 2. 연결재무제표

### 연결 재무상태표

제 61 기 1분기말 2019.03.31 현재

제 60 기말 2018.12.31 현재

(단위 : 원)

|          | 제 61 기 1분기말       | 제 60 기말           |
|----------|-------------------|-------------------|
| 자산       |                   |                   |
| 유동자산     | 2,616,280,985,295 | 2,489,626,268,628 |
| 현금및현금성자산 | 1,415,494,858,768 | 1,297,453,210,762 |

|                 |                   |                   |
|-----------------|-------------------|-------------------|
| 금융기관예치금         | 145,100,000,000   | 225,100,000,000   |
| 당기손익-공정가치금융자산   | 11,818,916,293    | 20,174,153,354    |
| 상각후원가측정금융자산     | 30,613,728,016    | 30,000,000,000    |
| 매출채권            | 431,409,107,597   | 308,917,132,712   |
| 기타수취채권          | 19,434,731,103    | 29,150,068,467    |
| 당기법인세자산         | 3,162,338,504     | 4,466,891,169     |
| 기타유동자산          | 76,667,289,736    | 76,078,859,148    |
| 재고자산            | 482,580,015,278   | 498,285,953,016   |
| 비유동자산           | 5,410,602,453,054 | 4,897,748,175,090 |
| 금융기관예치금         | 17,794,971,800    | 17,656,558,300    |
| 기타수취채권          | 219,581,059,142   | 223,090,549,532   |
| 당기손익-공정가치금융자산   | 19,374,886,207    | 9,466,477,408     |
| 상각후원가측정금융자산     | 4,202,350,000     | 4,246,910,000     |
| 기타포괄손익-공정가치금융자산 | 9,965,793,609     | 10,676,420,793    |
| 유형자산            | 3,296,074,030,061 | 3,321,645,432,969 |
| 투자부동산           | 381,900,958,751   | 367,138,099,513   |
| 사용권자산           | 533,813,395,575   | 0                 |
| 무형자산            | 771,219,877,597   | 773,736,725,345   |
| 관계기업주식          | 4,203,216,522     | 4,771,092,401     |
| 이연법인세자산         | 74,595,619,954    | 69,815,993,272    |
| 순확정급여자산         | 57,647,364,896    | 68,935,285,036    |
| 기타비유동자산         | 20,228,928,940    | 26,568,630,521    |
| 자산총계            | 8,026,883,438,349 | 7,387,374,443,718 |
| 부채              |                   |                   |
| 유동부채            | 1,195,467,306,092 | 897,638,156,141   |
| 매입채무            | 118,231,975,375   | 88,803,031,614    |
| 차입금             | 171,157,636,645   | 169,421,823,137   |
| 기타지급채무          | 160,544,604,375   | 276,585,287,841   |
| 당기법인세부채         | 126,394,431,303   | 75,914,360,505    |
| 계약부채            | 60,288,095,600    | 66,837,685,747    |
| 기타총당부채          | 34,830,737,981    | 12,130,996,814    |
| 기타유동부채          | 292,653,613,631   | 207,944,970,483   |
| 리스부채            | 231,366,211,182   | 0                 |
| 비유동부채           | 530,208,162,157   | 247,266,212,222   |
| 장기차입금           | 45,369,350,000    | 44,687,010,000    |
| 순확정급여부채         | 3,748,121,288     | 3,251,666,125     |
| 이연법인세부채         | 148,007,588,439   | 167,998,039,762   |
| 기타총당부채          | 13,228,102,243    | 15,381,741,534    |
| 기타비유동부채         | 12,230,938,739    | 15,947,754,801    |



|                     |                   |                   |
|---------------------|-------------------|-------------------|
| 리스부채                | 307,624,061,448   | 0                 |
| 부채총계                | 1,725,675,468,249 | 1,144,904,368,363 |
| 자본                  |                   |                   |
| 지배기업의 소유주에게 귀속되는 자본 | 3,162,119,450,306 | 3,118,833,313,749 |
| 자본금                 | 44,450,975,000    | 44,450,975,000    |
| 주식발행초과금             | 672,986,708,273   | 672,986,708,273   |
| 자본잉여금               | 16,875,587,074    | 22,623,588,992    |
| 기타자본구성요소            | (155,119,423,474) | (145,997,365,443) |
| 기타포괄손익누계액           | (14,297,004,419)  | (21,029,899,064)  |
| 이익잉여금               | 2,597,222,607,852 | 2,545,799,305,991 |
| 비지배주주지분             | 3,139,088,519,794 | 3,123,636,761,606 |
| 자본총계                | 6,301,207,970,100 | 6,242,470,075,355 |
| 부채와 자본총계            | 8,026,883,438,349 | 7,387,374,443,718 |

### 연결 포괄손익계산서

제 61 기 1분기 2019.01.01 부터 2019.03.31 까지

제 60 기 1분기 2018.01.01 부터 2018.03.31 까지

(단위 : 원)

|                       | 제 61 기 1분기        |                   | 제 60 기 1분기        |                   |
|-----------------------|-------------------|-------------------|-------------------|-------------------|
|                       | 3개월               | 누적                | 3개월               | 누적                |
| 매출액                   | 1,642,469,820,827 | 1,642,469,820,827 | 1,664,252,273,717 | 1,664,252,273,717 |
| 매출원가                  | 442,915,885,529   | 442,915,885,529   | 430,352,377,153   | 430,352,377,153   |
| 매출총이익                 | 1,199,553,935,298 | 1,199,553,935,298 | 1,233,899,896,564 | 1,233,899,896,564 |
| 판매비와관리비               | 994,710,978,491   | 994,710,978,491   | 955,781,928,448   | 955,781,928,448   |
| 영업이익                  | 204,842,956,807   | 204,842,956,807   | 278,117,968,116   | 278,117,968,116   |
| 금융수익                  | 7,741,011,796     | 7,741,011,796     | 6,494,484,581     | 6,494,484,581     |
| 금융비용                  | 5,419,623,853     | 5,419,623,853     | 1,642,127,214     | 1,642,127,214     |
| 기타영업외손익               | (1,352,358,512)   | (1,352,358,512)   | 1,801,462,492     | 1,801,462,492     |
| 관계기업손익                | 313,782,398       | 313,782,398       | 322,628,174       | 322,628,174       |
| 법인세비용차감전순이익           | 206,125,768,636   | 206,125,768,636   | 285,094,416,149   | 285,094,416,149   |
| 법인세비용                 | 42,856,839,103    | 42,856,839,103    | 69,097,198,972    | 69,097,198,972    |
| 분기순이익                 | 163,268,929,533   | 163,268,929,533   | 215,997,217,177   | 215,997,217,177   |
| 분기순이익의 귀속             |                   |                   |                   |                   |
| 지배기업의소유주지분            | 78,760,821,189    | 78,760,821,189    | 89,170,143,626    | 89,170,143,626    |
| 비지배주주지분               | 84,508,108,344    | 84,508,108,344    | 126,827,073,551   | 126,827,073,551   |
| 세후기타포괄손익              | 18,679,345,134    | 18,679,345,134    | 12,051,963,008    | 12,051,963,008    |
| 당기손익으로 재분류되지 않는 항목    |                   |                   |                   |                   |
| 순확정급여부채의 재측정요소        | (1,675,375,789)   | (1,675,375,789)   | (2,141,696,386)   | (2,141,696,386)   |
| 기타포괄손익-공정가치 지분상품 평가손익 | 278,687,785       | 278,687,785       | (1,610,447,596)   | (1,610,447,596)   |
| 당기손익으로 재분류될 수 있는 항목   |                   |                   |                   |                   |
| 관계기업기타포괄손익지분          | (17,767,449)      | (17,767,449)      | 68,485,018        | 68,485,018        |

|                       |                 |                 |                 |                 |
|-----------------------|-----------------|-----------------|-----------------|-----------------|
| 해외사업환산손익              | 20,093,800,587  | 20,093,800,587  | 15,735,621,972  | 15,735,621,972  |
| 분기총포괄이익               | 181,948,274,667 | 181,948,274,667 | 228,049,180,185 | 228,049,180,185 |
| 분기총포괄이익의 귀속           |                 |                 |                 |                 |
| 지배기업소유주지분             | 84,007,928,681  | 84,007,928,681  | 90,987,073,583  | 90,987,073,583  |
| 비지배주주지분               | 97,940,345,986  | 97,940,345,986  | 137,062,106,602 | 137,062,106,602 |
| 주당손익                  |                 |                 |                 |                 |
| 보통주기본주당분기순이익 (단위 : 원) | 946             | 946             | 1,071           | 1,071           |
| 우선주기본주당분기순이익 (단위 : 원) | 947             | 947             | 1,072           | 1,072           |

연결 자본변동표

제 61 기 1분기 2019.01.01 부터 2019.03.31 까지

제 60 기 1분기 2018.01.01 부터 2018.03.31 까지

(단위 : 원)

|                          | 자본             |                 |                |                   |                  |                   |                    |                   |                   |
|--------------------------|----------------|-----------------|----------------|-------------------|------------------|-------------------|--------------------|-------------------|-------------------|
|                          | 지배기업의 소유주지분    |                 |                |                   |                  |                   |                    | 비지배주주지분           | 자본 합계             |
|                          | 자본금            | 주식발행초과금         | 자본잉여금          | 기타자본구성요<br>소      | 기타포괄손익누계<br>액    | 이익잉여금             | 지배기업의 소유주지분 합<br>계 |                   |                   |
| 2018.01.01 (기초자본)        | 44,450,975,000 | 672,986,708,273 | 22,623,588,992 | (145,978,601,703) | (19,392,446,746) | 2,422,584,497,927 | 2,997,274,721,743  | 2,934,698,875,071 | 5,931,973,596,814 |
| 회계정책변경의 효과               | 0              | 0               | 0              | 0                 | 0                | 488,030,400       | 488,030,400        | 693,356,689       | 1,181,387,089     |
| 수정후금액                    | 44,450,975,000 | 672,986,708,273 | 22,623,588,992 | (145,978,601,703) | (19,392,446,746) | 2,423,072,528,327 | 2,997,762,752,143  | 2,935,392,231,760 | 5,933,154,983,903 |
| 분기순이익                    | 0              | 0               | 0              | 0                 | 0                | 89,170,143,626    | 89,170,143,626     | 126,827,073,551   | 215,997,217,177   |
| 순확정급여부채 재측정 요소           | 0              | 0               | 0              | 0                 | 0                | (1,066,141,429)   | (1,066,141,429)    | (1,075,554,957)   | (2,141,696,386)   |
| 기타포괄손익-공정가치금융자산 평가<br>손익 | 0              | 0               | 0              | 0                 | (1,943,775,033)  | 0                 | (1,943,775,033)    | 333,327,437       | (1,610,447,596)   |
| 기타포괄손익-공정가치금융자산 처분<br>손익 | 0              | 0               | 0              | 0                 | 1,644,489,677    | (1,644,489,677)   | 0                  | 0                 | 0                 |
| 관계기업기타포괄손익지분             | 0              | 0               | 0              | 0                 | 19,832,344       | 0                 | 19,832,344         | 48,652,674        | 68,485,018        |
| 해외사업환산손익                 | 0              | 0               | 0              | 0                 | 4,807,014,075    | 0                 | 4,807,014,075      | 10,928,607,897    | 15,735,621,972    |
| 자기주식의 취득                 | 0              | 0               | 0              | 0                 | 0                | 0                 | 0                  | 0                 | 0                 |
| 연차배당                     | 0              | 0               | 0              | 0                 | 0                | (30,016,220,175)  | (30,016,220,175)   | (62,222,428,214)  | (92,238,648,389)  |
| 기타                       | 0              | 0               | 0              | (18,763,740)      | 0                | 0                 | (18,763,740)       | 0                 | (18,763,740)      |
| 연결실체내 자본거래               | 0              | 0               | 0              | 0                 | 0                | 0                 | 0                  | 0                 | 0                 |
| 2018.03.31 (기말자본)        | 44,450,975,000 | 672,986,708,273 | 22,623,588,992 | (145,997,365,443) | (14,864,885,683) | 2,479,515,820,672 | 3,058,714,841,811  | 3,010,231,910,148 | 6,068,946,751,959 |
| 2019.01.01 (기초자본)        | 44,450,975,000 | 672,986,708,273 | 22,623,588,992 | (145,997,365,443) | (21,029,899,064) | 2,545,799,305,991 | 3,118,833,313,749  | 3,123,636,761,606 | 6,242,470,075,355 |
| 회계정책변경의 효과               | 0              | 0               | 0              | 0                 | 0                | 0                 | 0                  | 0                 | 0                 |
| 수정후금액                    | 44,450,975,000 | 672,986,708,273 | 22,623,588,992 | (145,997,365,443) | (21,029,899,064) | 2,545,799,305,991 | 3,118,833,313,749  | 3,123,636,761,606 | 6,242,470,075,355 |
| 분기순이익                    | 0              | 0               | 0              | 0                 | 0                | 78,760,821,189    | 78,760,821,189     | 84,508,108,344    | 163,268,929,533   |
| 순확정급여부채 재측정 요소           | 0              | 0               | 0              | 0                 | 0                | (900,379,620)     | (900,379,620)      | (774,996,169)     | (1,675,375,789)   |
| 기타포괄손익-공정가치금융자산 평가<br>손익 | 0              | 0               | 0              | 0                 | 266,752,233      | 0                 | 266,752,233        | 11,935,552        | 278,687,785       |

|                          |                |                 |                 |                   |                  |                   |                   |                   |                   |
|--------------------------|----------------|-----------------|-----------------|-------------------|------------------|-------------------|-------------------|-------------------|-------------------|
| 기타포괄손익-공정가치금융자산 처분<br>손익 | 0              | 0               | 0               | 0                 | 585,407,533      | (585,407,533)     | 0                 | 0                 | 0                 |
| 관계기업기타포괄손익지분             | 0              | 0               | 0               | 0                 | (5,146,860)      | 0                 | (5,146,860)       | (12,620,589)      | (17,767,449)      |
| 해외사업환산손익                 | 0              | 0               | 0               | 0                 | 5,885,881,739    | 0                 | 5,885,881,739     | 14,207,918,848    | 20,093,800,587    |
| 자기주식의 취득                 | 0              | 0               | 0               | (9,122,058,031)   | 0                | 0                 | (9,122,058,031)   | 0                 | (9,122,058,031)   |
| 연차배당                     | 0              | 0               | 0               | 0                 | 0                | (25,851,732,175)  | (25,851,732,175)  | (57,056,459,430)  | (82,908,191,805)  |
| 기타                       | 0              | 0               | 0               | 0                 | 0                | 0                 | 0                 | 0                 | 0                 |
| 연결실체내 자본거래               | 0              | 0               | (5,748,001,918) | 0                 | 0                | 0                 | (5,748,001,918)   | (25,432,128,368)  | (31,180,130,286)  |
| 2019.03.31 (기말자본)        | 44,450,975,000 | 672,986,708,273 | 16,875,587,074  | (155,119,423,474) | (14,297,004,419) | 2,597,222,607,852 | 3,162,119,450,306 | 3,139,088,519,794 | 6,301,207,970,100 |

### 연결 현금흐름표

제 61 기 1분기 2019.01.01 부터 2019.03.31 까지

제 60 기 1분기 2018.01.01 부터 2018.03.31 까지

(단위 : 원)

|                       | 제 61 기 1분기       | 제 60 기 1분기        |
|-----------------------|------------------|-------------------|
| 영업활동으로 인한 현금흐름        | 184,937,381,264  | 277,572,608,086   |
| 영업으로부터 창출된 현금흐름       | 198,448,690,130  | 313,119,923,325   |
| 이자의 수취                | 6,054,293,820    | 5,244,808,378     |
| 이자의 지급                | (4,478,798,948)  | (1,615,523,931)   |
| 법인세의 납부               | (15,086,803,738) | (39,176,599,686)  |
| 투자활동으로 인한 현금흐름        | 11,448,507,261   | (144,467,344,254) |
| 유동성 금융기관예치금의 감소       | 80,000,000,000   | 28,000,000,000    |
| 당기손익-공정가치금융자산의 처분     | 20,174,153,354   | 0                 |
| 기타수취채권의 감소            | 3,097,503,406    | 7,322,509,117     |
| 비유동성 금융기관예치금의 감소      | 0                | 144,926,731       |
| 상각후원가측정 금융자산의 처분      | 44,950,000       | 686,910,877       |
| 기타포괄손익-공정가치금융자산의 처분   | 1,876,562,190    | 0                 |
| 유형자산의 처분              | 12,847,725,542   | 2,979,308,092     |
| 무형자산의 처분              | 181,376,654      | 3,772,673,341     |
| 유동성 금융기관예치금의 증가       | 0                | (68,000,000,000)  |
| 당기손익-공정가치금융자산의 취득     | (11,245,000,000) | 0                 |
| 기타수취채권의 증가            | (887,996,926)    | (9,115,507,228)   |
| 비유동성 금융기관예치금의 증가      | (9,848,008,869)  | 0                 |
| 비유동성 상각후원가측정 금융자산의 취득 | (390,000)        | (188,563,256)     |
| 기타포괄손익-공정가치금융자산의 취득   | (1,000,002,150)  | 0                 |
| 유형자산의 취득              | (75,533,366,682) | (101,232,630,587) |
| 무형자산의 취득              | (6,745,371,258)  | (8,836,971,341)   |

|                  |                   |                   |
|------------------|-------------------|-------------------|
| 투자부동산의 취득        | (1,512,624,000)   | 0                 |
| 사용권자산의 증가        | (1,004,000)       | 0                 |
| 재무활동으로 인한 현금흐름   | (84,768,871,928)  | 8,567,057,232     |
| 단기차입금의 증가        | 2,019,729,498     | 8,567,057,232     |
| 자기주식의 취득         | (37,979,664,716)  | 0                 |
| 리스부채의 상환         | (48,808,936,710)  | 0                 |
| 외화환산으로 인한 현금의 증감 | 6,424,631,409     | 5,474,085,804     |
| 현금의 증가           | 118,041,648,006   | 147,146,406,868   |
| 기초의 현금           | 1,297,453,210,762 | 1,207,667,819,922 |
| 분기말의 현금          | 1,415,494,858,768 | 1,354,814,226,790 |

### 3. 연결재무제표 주석

제 61기 1분기 : 2019년 3월 31일 현재

제 60기 : 2018년 12월 31일 현재

주식회사 아모레퍼시픽그룹 및 그 종속기업

#### 1. 일반사항 :

기업회계기준서 제1110호 '연결재무제표'에 의한 지배기업인 주식회사 아모레퍼시픽그룹(이하 "회사")과 35개의 종속기업(이하 지배기업과 그 종속기업을 일괄하여 "연결회사")의 일반적인 사항은 다음과 같습니다.

#### 1.1 회사의 개요

회사는 1945년 9월 5일에 화장품, 생활용품 등의 제조 및 판매를 목적으로 설립되었으며, 회사는 2007년 1월 1일에 사업목적을 지분 소유를 통한 자회사(손자회사 포함)의 지배 및 자금·경영관리 등을 주요 사업으로 하는 지주회사업으로 변경하였습니다. 한편, 회사는 1973년 4월 30일에 주권을 한국거래소에 상장한 공개법인입니다. 회사는 2011년 3월 25일 자 정기주주총회결의에 의거, 상호를 주식회사 태평양에서 주식회사 아모레퍼시픽그룹으로 변경하였습니다.

회사의 2018년 3월 31일 현재 납입자본금은 3,222백만원의 우선주자본금을 포함하여 44,451백만원입니다. 회사가 발행할 주식의 총수는 360,000,000주이며, 주당 액면금액은 500원입니다. 2016년 12월 16일 전환우선주 2,667,200주의 존속기간이 만료되어 보통주로 전환되었으며, 이에 따라 당분기말 현재 회사가 발행한 보통주와 우선주 주식의 수는 각각 82,458,180주와 6,443,770주입니다.

우선주는 의결권이 없으며 배당에 있어 비참가적, 비누적적이며 보통주에 대한 배당보다 액면금액을 기준으로 연 1%의 금전으로 추가배당 받도록 되어 있습니다. 이에 따라 기본주당

손익 계산시 동 우선주는 우선적 권리가 없지만 다른 종류의 보통주와 배당률이 상이한 보통주로 구분되어 별도 표시됩니다.

2019년 3월 31일 현재 지배기업의 보통주 주주현황은 다음과 같습니다.

| 주주    | 보통주식수(주)   | 지분율(%) |
|-------|------------|--------|
| 서경배   | 44,443,620 | 53.9   |
| 기타(*) | 38,014,560 | 46.1   |
| 합계    | 82,458,180 | 100.0  |

(\*) 자기주식 6,771,936주(전기말 : 5,549,735주) 포함(당분기 중 회사는 주가 안정을 통한 주주가치 제고 목적으로 자기주식 9,122백만원을 취득하였습니다.)

## 1.2 종속기업의 현황

2019년 3월 31일 현재 회사의 연결대상 종속기업의 현황은 다음과 같습니다.

| 투자회사                                    | 피투자회사   | 업종                        | 자본금<br>(백만원) | 지분율<br>(%) | 결산일     | 소재국   |
|---|---|---------------------------|--------------|------------|---------|-------|
| (주)아모레퍼시픽그룹                             | (주)아모레퍼시픽(*1, *2)                             | 화장품 제조 및 판매               | 34,508       | 35.52      | 12월 31일 | 대한민국  |
| (주)아모레퍼시픽그룹                             | (주)이니스프리                                      | 화장품 판매                    | 1,222        | 81.82      | 12월 31일 | 대한민국  |
| (주)아모레퍼시픽그룹                             | (주)에워드  | 화장품 제조 및 판매               | 3,631        | 80.48      | 12월 31일 | 대한민국  |
| (주)아모레퍼시픽그룹                             | (주)아모스프로페셔널                                   | 두발용 화장품 판매                | 3,500        | 100.00     | 12월 31일 | 대한민국  |
| (주)아모레퍼시픽그룹                             | (주)에스쁘아                                       | 화장품 판매                    | 1,019        | 80.48      | 12월 31일 | 대한민국  |
| (주)아모레퍼시픽그룹                             | (주)에스트라                                       | 의약품 제조 및 판매               | 11,645       | 100.00     | 12월 31일 | 대한민국  |
| (주)아모레퍼시픽그룹                             | (주)퍼시픽글라스                                     | 초자 용기 제조 및 판매             | 5,000        | 100.00     | 12월 31일 | 대한민국  |
| (주)아모레퍼시픽그룹                             | (주)퍼시픽패키지                                     | 인쇄 및 지기가공 제조 및 판매         | 11,505       | 100.00     | 12월 31일 | 대한민국  |
| (주)아모레퍼시픽그룹                             | 농업회사법인(주)오설록농장                                | 녹차 재배 및 판매                | 5,083        | 98.38      | 12월 31일 | 대한민국  |
| (주)아모레퍼시픽그룹                             | (주)코스비전                                       | 화장품, 세정제, 유무기 화장품 제조 및 판매 | 13,875       | 100.00     | 12월 31일 | 대한민국  |
| (주)아모레퍼시픽                               | AMOREPACIFIC Global Operations Limited.       | 지주회사업 및 화장품 판매            | 201,910      | 90.00      | 12월 31일 | 홍콩    |
| (주)아모레퍼시픽                               | AMORE Cosmetics (Shanghai) Co.,Ltd.           | 화장품 제조 및 판매               | 64,299       | 100.00     | 12월 31일 | 중국    |
| (주)아모레퍼시픽                               | AMOREPACIFIC (Shanghai) R&I Center Co.,Ltd.   | 연구 개발                     | 2,195        | 100.00     | 12월 31일 | 중국    |
| (주)아모레퍼시픽                               | AMOREPACIFIC MANUFACTURING MALAYSIA SDN. BHD. | 화장품 제조 및 연구개발             | 41,690       | 100.00     | 12월 31일 | 말레이시아 |
| (주)아모레퍼시픽                               | (주)워드림  | 제품포장 및 시설관리               | 406          | 100.00     | 12월 31일 | 대한민국  |
| (주)아모레퍼시픽                               | (주)그린파트너즈                                     | 제품포장 및 인력관리               | 800          | 100.00     | 12월 31일 | 대한민국  |
| (주)에스트라                                 | AESTURA (Shanghai) TRADING Co.,Ltd.           | 의약품 판매                    | 64           | 100.00     | 12월 31일 | 중국    |
| AMOREPACIFIC Global Operations Limited. | AMOREPACIFIC Trading Co.,Ltd.                 | 화장품 판매                    | 9,456        | 100.00     | 12월 31일 | 중국    |
| AMOREPACIFIC Global Operations Limited. | AMOREPACIFIC Hong Kong Co.,Limited            | 화장품 판매                    | 12           | 100.00     | 12월 31일 | 홍콩    |
| AMOREPACIFIC Global Operations Limited. | AMOREPACIFIC Taiwan Co.,Ltd.                  | 화장품 판매                    | 13,414       | 100.00     | 12월 31일 | 대만    |
| AMOREPACIFIC Global Operations Limited. | AMOREPACIFIC SINGAPORE PTE Co Ltd.            | 화장품 판매                    | 25,861       | 100.00     | 12월 31일 | 싱가포르  |
| AMOREPACIFIC Global Operations Limited. | AMOREPACIFIC MALAYSIA SDN. BHD.               | 화장품 판매                    | 9,415        | 100.00     | 12월 31일 | 말레이시아 |
| AMOREPACIFIC Global Operations Limited. | AMOREPACIFIC (Thailand) LIMITED               | 화장품 판매                    | 19,383       | 100.00     | 12월 31일 | 태국    |
| (주)아모레퍼시픽                               | PT. LANEIGE INDONESIA PACIFIC                 | 화장품 판매                    | 8,584        | 2.29       | 12월 31일 | 인도네시아 |
| AMOREPACIFIC Global Operations Limited. |   |                           |              | 97.71      |         |       |
| AMOREPACIFIC Global Operations Limited. | AMOREPACIFIC Vietnam LTD.                     | 화장품 판매                    | 10,367       | 100.00     | 12월 31일 | 베트남   |
| AMOREPACIFIC Global Operations Limited. | AMOREPACIFIC PHILIPPINES, INC.                | 화장품 판매                    | 1,098        | 100.00     | 12월 31일 | 필리핀   |
| AMOREPACIFIC Global Operations Limited. | AMOREPACIFIC US, INC.                         | 화장품 판매                    | 61,262       | 100.00     | 12월 31일 | 미국    |

|   |  |             |        |        |         |        |
|---|--|-------------|--------|--------|---------|--------|
| AMOREPACIFIC Global Operations Limited. | AMOREPACIFIC CANADA INC.                   | 화장품 판매      | 2,497  | 100.00 | 12월 31일 | 캐나다    |
| AMOREPACIFIC Global Operations Limited. | AMOREPACIFIC EUROPE S.A.S                  | 화장품 제조 및 판매 | 98,933 | 100.00 | 12월 31일 | 프랑스    |
| AMOREPACIFIC Global Operations Limited. | Annick Goutal S.A.S                        | 화장품 판매      | 20,673 | 100.00 | 12월 31일 | 프랑스    |
| AMOREPACIFIC Global Operations Limited. | AMOREPACIFIC Japan Co.,Ltd.                | 화장품 판매      | 33,105 | 100.00 | 12월 31일 | 일본     |
| AMOREPACIFIC Global Operations Limited. | Innisfree Cosmetics India Private Limited  | 화장품 판매      | 4,807  | 100.00 | 3월 31일  | 인도     |
| AMOREPACIFIC Global Operations Limited. | AMOREPACIFIC ME FZ-LLC                     | 화장품 판매      | 1,953  | 100.00 | 12월 31일 | 아랍에미리트 |
| AMOREPACIFIC Global Operations Limited. | AMOREPACIFIC AUSTRALIA PTY LTD             | 화장품 판매      | 2,997  | 100.00 | 12월 31일 | 호주     |
| AMOREPACIFIC Trading Co.,Ltd.           | AMOREPACIFIC (SHANGHAI) COSMETICS CO., LTD | 화장품 판매      | 170    | 100.00 | 12월 31일 | 중국     |

(\*1) 지배기업이 보유한 의결권 있는 지분율은 50% 미만이나 최상위지배자를 포함한 특수관계인의 의결권 있는 지분율은 47.9%이고, 나머지 주주는 기관투자자 및 1% 이하 주주로 넓게 분산되어 있으며 과거 주주총회 참석율 및 안건 찬성율을 고려할 때, 지배기업의 지분율 만으로도 재무 및 영업정책을 결정할 수 있는 사실상의 지배력이 있다고 판단되어 종속기업으로 포함하였습니다.

(\*2) 당기 중 종속기업의 자기주식 취득으로 인하여 연결실체의 지분율이 변동하였습니다

### 1.3 연결대상범위의 변동

당분기 중 신규로 연결에 포함되거나 제외된 기업은 없습니다.

## 2. 중요한 회계정책 :

### 2.1 재무제표 작성기준

연결회사의 2019년 3월 31일로 종료하는 3개월 보고기간에 대한 요약분기연결재무제표는 기업회계기준서 제1034호 "중간재무보고"에 따라 작성되었습니다. 이 요약분기연결재무제표는 보고기간말인 2019년 3월 31일 현재 유효하거나 조기 도입한 한국채택국제회계기준에 따라 작성되었습니다.

#### 2.1.1 연결회사가 채택한 제·개정 기준서

연결회사는 2019년 1월 1일로 개시하는 회계기간부터 다음의 제·개정 기준서 및 해석서를 신규로 적용하였습니다.

##### (1) 기업회계기준서 제1116호 '리스' 제정

기업회계기준서 제1116호 '리스'는 기업회계기준서 제1017호 '리스'를 대체합니다. 기업회계기준서 제1116호에서는 단일 리스이용자 모형을 도입하여 리스기간이 12개월을 초과하고 기초자산이 소액이 아닌 모든 리스에 대하여 리스이용자가 자산과 부채를 인식하도록 요구합니다. 리스이용자는 사용권자산과 리스료 지급의무를 나타내는 리스부채를 인식해야 합니다.

연결회사는 기업회계기준서 제1116호 '리스'의 도입 결과 회계정책을 변경하였습니다. 기업회계기준서 제1116호의 경과 규정에 따라 변경된 회계정책을 소급 적용하였고, 최초 적용으로 인한 누적효과는 최초 적용일인 2019년 1월 1일에 반영하였습니다. 비교 표시된 전기 연결재무제표는 재작성되지 않았습니다. 리스 기준서와 새로운회계정책의 도입 영향은 주석 25에서 설명하고 있습니다.

## (2) 기업회계기준서 제1109호 '금융상품' 개정

부의 보상을 수반하는 일부 중도상환 가능한 금융자산을 상각후원가로 측정될 수 있도록 개정하였으며, 상각후원가로 측정되는 금융부채가 조건변경 되었으나 제거되지는 않은 경우 변경으로 인한 효과는 당기손익으로 인식되어야 합니다. 해당 기준서의개정이 연결재무제표에 미치는 중요한 영향은 없습니다.

## (3) 기업회계기준서 제1019호 '종업원급여' 개정

확정급여제도의 변경으로 제도의 개정, 축소, 정산이 되는 경우 제도의 변경 이후 회계기간의 잔여기간에 대한 당기근무원가 및 순이자율 산정하기 위해 순확정급여부채(자산)의 재측정에 사용된 가정을 사용합니다. 또한, 자산인식상한의 영향으로 이전에 인식하지 않은 초과적립액의 감소도 과거근무원가나 정산손익의 일부로 당기손익에 반영합니다. 해당 기준서의 개정이 연결재무제표에 미치는 중요한 영향은 없습니다.

## (4) 기업회계기준서 제1028호 '관계기업과 공동기업에 대한 투자' 개정

관계기업이나 공동기업에 대한 다른 금융상품(지분법을 적용하지 않는 금융상품)이 기업회계기준서 제1109호의 적용 대상임을 명확히 하였으며, 관계기업이나 공동기업에 대한 순투자의 일부를 구성하는 장기투자지분의 손상 회계처리에 대해서는 기업회계기준서 제1109호를 우선하여 적용하도록 개정하였습니다. 해당 기준서의 개정이 연결재무제표에 미치는 중요한 영향은 없습니다.

## (5) 기업회계기준해석서 제2123호 '법인세 처리의 불확실성' 제정

제정된 해석서는 기업이 적용한 법인세 처리를 과세당국이 인정할지에 대한 불확실성이 존재하는 경우 당기법인세와 이연법인세 인식 및 측정에 적용하며, 법인세 처리불확실성의 회계단위와 재평가가 필요한 상황 등에 대한 지침을 포함하고 있습니다. 해당 해석서의 제정이 연결재무제표에 미치는 중요한 영향은 없습니다.

## (6) 연차개선 2015-2017

### ① 기업회계기준서 제1103호 '사업결합'

공동영업과 관련된 자산에 대한 권리와 부채에 대한 의무를 보유하다가 해당 공동영업(사업의 정의 충족)에 대한 지배력을 획득하는 것은 단계적으로 이루어지는 사업결합이므로 취득자는 공동영업에 대하여 이전에 보유하고 있던 지분 전부를 재측정합니다. 해당 기준서의 개정이 연결재무제표에 미치는 중요한 영향은 없습니다.

### ② 기업회계기준서 제1111호 '공동약정'

공동영업에 참여는 하지만 공동지배력을 보유하지 않은 공동영업 당사자가 공동영업에 대한 공동지배력을 획득하는 경우 공동영업에 대하여 이전에 보유하고 있던 지분은 재측정하지 않습니다. 해당 기준서의 개정이 연결재무제표에 미치는 중요한 영향은 없습니다.

### ③ 기업회계기준서 제1012호 '법인세'

기업회계기준서 제1012호 문단 57A의 규정(배당의 세효과 인식시점과 인식항목을 규정)은 배당의 법인세효과 모두에 적용되며, 배당의 법인세효과를 원래 인식하였던 항목에 따라 당기손익, 기타포괄손익 또는 자본으로 인식하도록 개정되었습니다. 해당 기준서의 개정이 연결재무제표에 미치는 중요한 영향은 없습니다.

### ④ 기업회계기준서 제1023호 '차입원가'

적격자산을 의도된 용도로 사용(또는 판매) 가능하게 하는 데 필요한 대부분의 활동이 완료되면, 해당 자산을 취득하기 위해 특정 목적으로 차입한 자금을 일반차입금에 포함한다는 사실을 명확히 하였습니다. 해당 기준서의 개정이 연결재무제표에 미치는 중요한 영향은 없습니다.

## 2.1.2 연결회사가 적용하지 않은 제·개정 기준서 및 해석서

연결회사는 제정 또는 공표되었으나 2019년 1월 1일 이후 시작하는 회계연도에 시행일이 도래하지 않았고, 조기 적용하지 않은 제·개정 기준서 및 해석서는 다음과 같습니다. 동 제·개정으로 인해 연결재무제표에 미치는 중요한 영향은 없습니다.

- (1) 기업회계기준서 제1001호 '재무제표 표시'와 제1008호 '회계정책, 회계추정의 변경 및 오류' 개정 - 중요성의 정의
- (2) 기업회계기준서 제1103호 '사업결합' 개정 - 사업의 정의
- (3) 기업회계기준서 제1117호 '보험계약' 제정

## 2.2 회계정책

요약분기연결재무제표의 작성에 적용된 유의적 회계정책과 계산방법은 주석 2.1.1에서 설명하는 제·개정 기준서의 적용으로 인한 변경 및 아래 문단에서 설명하는 사항을 제외하고는 전기 연결재무제표 작성에 적용된 회계정책이나 계산방법과 동일합니다.

### 2.3.1 법인세비용

중간기간의 법인세비용은 전체 회계연도에 대해서 예상되는 최선의 가중평균연간법인세율, 즉 추정평균연간유효법인세율을 중간기간의 세전이익에 적용하여 계산합니다.

### 2.3.2 리스

연결회사는 다양한 소매매장, 사무실, 자동차 등을 리스하고 있습니다. 리스계약은 일반적으로 1~6년의 고정기간으로 체결되지만 아래 ②에서 설명하는 연장선택권이 있을수 있습니다. 리스조건은 개별적으로 협상되며 다양한 계약조건을 포함합니다. 리스계약에 따라 부과되는 다른 제약은 없지만 리스자산을 차입금의 담보로 제공할 수는 없습니다.

2018년 회계연도까지는 유형자산의 리스를 금융리스 또는 운용리스로 분류하였습니다. 운용리스에 따른 리스료(리스제공자로부터 받은 인센티브를 제외한 순액)는 리스기간에 걸쳐 정액으로 당기손익으로 인식하였습니다.



2019년 1월 1일부터 연결회사는 리스된 자산을 사용할 수 있는 리스개시일에 사용권자산과 이에 대응하는 부채를 인식합니다. 각 리스료는 리스부채의 상환과 금융원가로 배분합니다. 금융원가는 각 기간의 리스부채 잔액에 대하여 일정한 기간 이자율이산출되도록 계산된 금액을 리스기간에 걸쳐 당기손익으로 인식합니다. 사용권자산은 리스개시일부터 사용권자산의 내용연수 종료일과 리스기간 종료일 중 이른 날까지의 기간동안 감가상각합니다.

리스에서 생기는 자산과 부채는 최초에 현재가치기준으로 측정합니다. 리스부채는 다음 리스료의 순현재가치를 포함합니다.

- 받은 리스 인센티브를 차감한 고정리스료(실질적인 고정리스료 포함)
- 지수나 요율(이율)에 따라 달라지는 변동리스료
- 잔존가치보증에 따라 리스이용자가 지급할 것으로 예상되는 금액
- 리스이용자가 매수선택권을 행사할 것이 상당히 확실한 경우에 그 매수선택권의 행사가격
- 리스기간이 리스이용자의 종료선택권 행사를 반영하는 경우에 그 리스를 종료하기 위하여 부담하는 금액

리스의 내재이자율을 쉽게 산정할 수 있는 경우 그 이자율로 리스료를 할인합니다. 내재이자율을 쉽게 산정할 수 없는 경우에는 리스이용자가 비슷한 경제적 환경에서 비슷한 기간에 걸쳐 비슷한 담보로 사용권자산과 가치가 비슷한 자산을 획득하는 데 필요한 자금을 차입한다면 지급해야 할 이자율인 리스이용자의 증분차입이자율을 사용합니다.

사용권자산은 다음 항목들로 구성된 원가로 측정합니다.

- 리스부채의 최초 측정금액
- 받은 리스 인센티브를 차감한 리스개시일이나 그 전에 지급한 리스료
- 리스이용자가 부담하는 리스개설직접원가
- 복구원가의 추정치

단기리스나 소액자산 리스와 관련된 리스료는 정액법에 따라 당기손익으로 인식합니다. 단기리스는 리스기간이 12개월 이하인 리스이며, 소액리스자산은 소액의 사무실비품 등으로 구성되어 있습니다.

### ① 변동리스료

일부 부동산 리스는 매장에서 생기는 매출에 연동되는 변동리스료 조건을 포함합니다. 개별 매장의 경우, 리스료의 최대 100%까지 변동리스료 지급 조건을 따르며 리스료 산정시 매출액에 적용되는 비율 또한 그 범위가 넓습니다. 변동리스료를 지급하는 계약조건은 신규 매장의 고정원가 최소화를 포함하여 다양한 이유로 사용됩니다. 매출에 연동하는 변동리스료는 변동리스료를 유발하는 조건이 생기는 기간에 당기손익으로 인식합니다.

### ② 연장선택권 및 종료선택권

연결회사 전체에 걸쳐 다수의 부동산 및 시설장치 리스계약에 연장선택권 및 종료선택권을 포함하고 있습니다. 이러한 조건들은 계약 관리 측면에서 운영상의 유연성을 극대화하기 위해 사용됩니다. 보유하고 있는 대부분의 연장선택권 및 종료선택권은 해당 임대인이 아니라 연결회사가 행사할 수 있습니다.

리스기간을 산정할 때에 경영진은 연장선택권을 행사하거나 종료선택권을 행사하지 않을 경제적 유인이 생기게 하는 관련되는 사실 및 상황을 모두 고려합니다. 연장선택권의 대상 기간(또는 종료선택권의 대상 기간)은 리스이용자가 연장선택권을 행사할 것(또는 행사하지 않을 것)이 상당히 확실한 경우에만 리스기간에 포함됩니다.

리스이용자가 통제할 수 있는 범위에 있고 리스기간을 산정할 때에 영향을 미치는 유의적인 사건이 일어나거나 상황에 유의적인 변화가 있을 때 연결회사는 연장선택권을 행사할 것(또는 행사하지 않을 것)이 상당히 확실한지를 다시 평가합니다.

### ③ 잔존가치보증

계약기간 동안 리스원가를 최적화하기 위해 연결회사는 시설장치 리스와 관련하여 잔존가치 보증을 종종 제공합니다.

연결회사는 최초 인식시점에 잔존가치보증에 따라 지급할 것으로 예상되는 금액을 추정하여 리스부채의 일부로 인식합니다. 해당 금액은 매 보고기간말에 검토되며 적절한 경우 조정됩니다.

### 3. 중요한 회계추정 및 가정 :

연결회사는 미래에 대하여 추정 및 가정을 하고 있습니다. 추정 및 가정은 지속적으로 평가되며, 과거 경험과 현재의 상황에서 합리적으로 예측가능한 미래의 사건과 같은 다른 요소들을 고려하여 이루어집니다. 이러한 회계추정은 실제 결과와 다를 수도 있습니다.

요약분기연결재무제표 작성시 사용된 중요한 회계추정 및 가정은 법인세비용을 결정하는데 사용된 추정의 방법과 주석 25에서 설명하는 기업회계기준서 제1116호 도입으로 인한 회계추정 및 가정을 제외하고는 전기 연결재무제표의 작성시 적용된 회계추정 및 가정과 동일합니다.

### 4. 부문별 정보 :

경영진은 영업전략을 수립하는 최고영업의사결정자가 검토하는 보고정보에 기초하여 영업 부문을 결정하고 있습니다. 최고영업의사결정자는 사업본부별 제품 측면에서 영업정보를 검토하고 있습니다.

보고기간말 현재 제조 및 판매하고 있는 각 부문별 주요 제품은 다음과 같습니다.

| 구분      | 주요 재화        |
|---------|--------------|
| 화장품사업부문 | 화장품 및 생활용품 등 |
| 기타사업부문  | 화장품용기, 헤어 등  |

(1) 부문별 매출액 및 영업이익에 관한 정보는 다음과 같습니다(단위:백만원).

| 구분      | 당분기       |         | 전분기       |         |
|---------|-----------|---------|-----------|---------|
|         | 매출액       | 영업이익    | 매출액       | 영업이익    |
| 화장품사업부문 | 1,610,200 | 194,856 | 1,634,070 | 271,001 |
| 기타사업부문  | 91,812    | 10,199  | 95,318    | 7,169   |
| 합계      | 1,702,012 | 205,055 | 1,729,388 | 278,170 |

(2) 보고부문 매출액 합계에서 연결회사 매출액으로의 조정 내역은 다음과 같습니다(단위:백만원).

| 구분           | 당분기       | 전분기       |
|--------------|-----------|-----------|
| 보고부문 매출액의 합계 | 1,702,012 | 1,729,388 |
| 내부거래 제거 등    | (59,542)  | (65,136)  |
| 연결회사 매출액     | 1,642,470 | 1,664,252 |

(3) 보고부문 영업이익의 합계에서 연결회사 영업이익으로의 조정 내역은 다음과 같습니다(단위:백만원).

| 구분            | 당분기     | 전분기     |
|---------------|---------|---------|
| 보고부문 영업이익의 합계 | 205,055 | 278,170 |
| 부문간 수익        | (212)   | (52)    |
| 영업이익          | 204,843 | 278,118 |

(4) 당분기와 전분기 중 연결회사의 지역별 매출액은 다음과 같습니다(단위:백만원).

| 지역  | 당분기       | 전분기       |
|-----|-----------|-----------|
| 한국  | 1,087,548 | 1,132,777 |
| 아시아 | 529,306   | 509,790   |
| 북미  | 18,295    | 15,885    |
| 기타  | 7,321     | 5,800     |
| 합계  | 1,642,470 | 1,664,252 |

(5) 당분기와 전분기 중 연결회사 매출액의 10% 이상을 차지하는 외부고객은 없습니다.

## 5. 금융자산 :

### 5.1 당기손익-공정가치 금융자산

(1) 보고기간말 현재 당기손익-공정가치 금융자산의 세부 내역은 다음과 같습니다(단위:백만원)

| 구분          | 2019.3.31 |        | 2018.12.31 |       |
|-------------|-----------|--------|------------|-------|
|             | 유동        | 비유동    | 유동         | 비유동   |
| 현금 및 현금성자산: |           |        |            |       |
| 수익형증권       | 353,728   | -      | 417,459    | -     |
| 채무상품 :      |           |        |            |       |
| 수익형증권       | 11,819    | 13,865 | 20,174     | 3,956 |
| 시장성없는 채무증권  | -         | 4,491  | -          | 4,491 |
| 지분상품 :      |           |        |            |       |

|            |         |        |         |       |
|------------|---------|--------|---------|-------|
| 시장성없는 지분증권 | -       | 1,019  | -       | 1,019 |
| 합 계        | 365,547 | 19,375 | 437,633 | 9,466 |

(2) 당기 중 당기손익으로 인식된 금액은 다음과 같습니다(단위: 백만원).

| 구 분                 | 금 액   |
|---------------------|-------|
| 당기손익-공정가치금융자산 관련 손익 | 2,062 |

## 5.2 기타포괄손익-공정가치 금융자산

(1) 보고기간말 현재 기타포괄손익-공정가치 금융자산의 세부 내역은 다음과 같습니다(단위: 백만원).

| 구 분                      | 2019.3.31 | 2018.12.31 |
|--------------------------|-----------|------------|
| 지분상품 :                   |           |            |
| 시장성있는 지분증권               |           |            |
| (주)휴메딕스                  | 559       | 559        |
| 메리츠종합금융증권(주)             | 4,900     | 6,005      |
| Evofem Biosciences, Inc. | 155       | 183        |
| Obalon Therapeutics Inc  | 817       | 1,141      |
| (주)지엘팜텍                  | 1,022     | 1,275      |
| 시장성없는 지분증권               | 2,512     | 1,513      |
| 합 계                      | 9,965     | 10,676     |

위 지분상품의 처분시에 관련 기타포괄손익누계액은 이익잉여금으로 재분류되며 당기손익으로 재분류되지 않습니다.

(2) 당기 중 기타포괄손익 공정가치측정 금융자산의 변동내역은 다음과 같습니다 (단위: 백만원)

| 구 분          | 2019.3.31 |
|--------------|-----------|
| 기초장부금액       | 10,676    |
| 취득           | 1,000     |
| 평가 및 처분손익    | (1,711)   |
| 자본에서 재분류된 손익 | -         |
| 기말 장부금액      | 9,965     |

(\*) 처분거래 발생시, 기타포괄손익으로 인식되었던 평가손익 347백만원이 이익잉여금으로 대체되었습니다.

## 5.3 매출채권 및 기타수취채권과 기타 상각후원가측정 금융자산 :

(1) 보고기간말 현재 매출채권의 장부금액과 손실충당금은 다음과 같습니다(단위:백만원).

| 구분        | 2019.3.31 | 2018.12.31 |
|-----------|-----------|------------|
| 매출채권      | 435,181   | 312,571    |
| 차감: 손실충당금 | (3,772)   | (3,654)    |
| 장부금액      | 431,409   | 308,917    |

(2) 기타수취채권의 장부금액과 손실충당금은 다음과 같습니다 (단위:백만원).

| 구분        | 2019.3.31 |         | 2018.12.31 |         |
|-----------|-----------|---------|------------|---------|
|           | 유동        | 비유동     | 유동         | 비유동     |
| 미수금       | 15,860    | -       | 29,722     | -       |
| 대여금       | 3         | 28,687  | 3          | 30,393  |
| 보증금       | 3,294     | 188,652 | 113        | 192,698 |
| 금융리스채권    | 966       | 2,242   | -          | -       |
| 차감: 손실충당금 | (688)     | -       | (688)      | -       |
| 장부금액      | 19,435    | 219,581 | 29,150     | 223,091 |

(3) 기타 상각후원가 측정 금융자산의 장부금액과 손실충당금은 다음과 같습니다(단위:백만원).

| 구분           | 2019. 03. 31 |        | 2018. 12. 31 |        |
|--------------|--------------|--------|--------------|--------|
|              | 유동           | 비유동    | 유동           | 비유동    |
| 유동성 금융기관예치금  | 145,100      | -      | 225,100      | -      |
| 비유동성 금융기관예치금 | -            | 17,795 | -            | 17,657 |
| 자산담보부유동화채권   | 30,614       | -      | 30,000       | -      |
| 국공채          | -            | 4,202  | -            | 4,247  |
| 미수수익         | 3,343        | -      | 3,705        | -      |
| 차감: 손실충당금    | -            | -      | -            | -      |
| 장부금액         | 179,057      | 21,997 | 258,805      | 21,904 |

## 6. 재고자산 :

당분기와 전분기 중 재고자산과 관련하여 인식한 평가손실 및 폐기손실은 다음과 같습니다 (단위:백만원).

| 구분           | 당분기    | 전분기    |
|--------------|--------|--------|
| 재고자산평가손실(환입) | 795    | (134)  |
| 재고자산폐기손실     | 14,859 | 16,623 |
| 합계           | 15,654 | 16,489 |

7. 관계기업주식 :

(1) 보고기간말 현재 관계기업주식의 세부 내역은 다음과 같습니다(단위:백만원).

| 회사명                   | 지분율 (%) | 2019.3.31 |       |               | 2018.12.31 |       |               |
|-----------------------|---------|-----------|-------|---------------|------------|-------|---------------|
|                       |         | 취득가액      | 장부가액  | 소유지분<br>순자산가액 | 취득가액       | 장부가액  | 소유지분<br>순자산가액 |
| Taiwan AMORE Co.,Ltd. | 50.00   | 131       | 2,403 | 2,403         | 131        | 2,346 | 2,346         |
| (주)비비디오코리아            | 30.00   | 949       | 1,800 | 1,800         | 949        | 2,425 | 2,425         |
| 안휘태평양다업유한공사(*)        | 80.00   | 786       | -     | -             | 786        | -     | -             |
| 합계                    |         | 1,866     | 4,203 | 4,203         | 1,866      | 4,771 | 4,771         |

(\*) 연결대상 종속기업에 해당하지만 중요하지 아니하여 연결대상에서 제외하였습니다.

(2) 당분기와 전분기 중 관계기업주식의 변동 내역은 다음과 같습니다(단위:백만원).

1) 당분기

| 구분                    | 당분기                   |                |       |
|-----------------------|-----------------------|----------------|-------|
|                       | Taiwan AMORE Co.,Ltd. | (주)비비디오<br>코리아 | 합계    |
| 기초 장부금액               | 2,346                 | 2,425          | 4,771 |
| 관계기업 손익에 대한 지분        | 39                    | 275            | 314   |
| 관계기업 기타포괄손익 변동에 대한 지분 | (18)                  | -              | (18)  |
| 배당                    | -                     | (900)          | (900) |
| 환산차이                  | 36                    | -              | 36    |
| 분기말 장부금액              | 2,403                 | 1,800          | 4,203 |

2) 전분기

| 구분                    | 전분기                   |                |         |
|-----------------------|-----------------------|----------------|---------|
|                       | Taiwan AMORE Co.,Ltd. | (주)비비디오<br>코리아 | 합계      |
| 분기초 장부금액              | 2,381                 | 2,601          | 4,982   |
| 관계기업 손익에 대한 지분        | 40                    | 283            | 323     |
| 관계기업 기타포괄손익 변동에 대한 지분 | 68                    | -              | 68      |
| 배당                    | -                     | (1,080)        | (1,080) |
| 환산차이                  | (21)                  | -              | (21)    |
| 분기말 장부금액              | 2,468                 | 1,804          | 4,272   |

8. 유형자산 :

(1) 당분기 중 유형자산의 장부금액의 변동내역은 다음과 같습니다(단위:백만원).

| 구분       | 토지        | 건물        | 구축물     | 기계장치     | 차량운반구 | 공구기구    | 집기비품     | 기타의<br>유형자산 | 건설중인<br>자산 | 합계        |
|----------|-----------|-----------|---------|----------|-------|---------|----------|-------------|------------|-----------|
| 기초 장부금액  | 1,014,618 | 1,390,108 | 44,707  | 415,935  | 918   | 30,987  | 321,160  | 3,968       | 99,244     | 3,321,645 |
| 취득       | -         | 215       | 1,442   | 1,034    | 47    | 2,123   | 24,726   | 41          | 23,369     | 52,997    |
| 대체       | -         | (44)      | 2,546   | (9,687)  | -     | 103     | 5,737    | -           | (14,912)   | (16,257)  |
| 처분       | (2,779)   | -         | (6)     | (31)     | (1)   | -       | (1,133)  | -           | -          | (3,950)   |
| 감가상각비    | -         | (11,483)  | (1,256) | (12,622) | (89)  | (4,635) | (38,431) | (56)        | -          | (68,572)  |
| 환산차이     | 944       | 4,663     | 77      | 1,083    | -     | 169     | 3,164    | 10          | 101        | 10,211    |
| 분기말 장부금액 | 1,012,783 | 1,383,459 | 47,510  | 395,712  | 875   | 28,747  | 315,223  | 3,963       | 107,802    | 3,296,074 |

(2) 전분기 중 유형자산의 장부금액의 변동내역은 다음과 같습니다(단위:백만원).

| 구분       | 토지      | 건물        | 구축물     | 기계장치     | 차량운반구 | 공구기구    | 집기비품     | 기타의<br>유형자산 | 건설중인<br>자산 | 합계        |
|----------|---------|-----------|---------|----------|-------|---------|----------|-------------|------------|-----------|
| 기초 장부금액  | 956,092 | 1,367,617 | 41,730  | 354,075  | 1,376 | 30,843  | 333,165  | 3,899       | 158,206    | 3,247,003 |
| 취득       | -       | -         | 348     | 2,243    | -     | 4,899   | 22,565   | 6           | 49,995     | 80,056    |
| 대체       | -       | -         | 861     | 3,987    | -     | 887     | 4,182    | -           | (8,718)    | 1,199     |
| 처분       | -       | -         | -       | (1,387)  | -     | -       | (1,005)  | -           | (543)      | (2,935)   |
| 감가상각비    | -       | (10,617)  | (1,030) | (11,718) | (105) | (4,726) | (39,103) | (52)        | -          | (67,351)  |
| 환산차이     | 1,226   | 3,639     | 11      | 696      | -     | 164     | 2,973    | -           | 318        | 9,027     |
| 분기말 장부금액 | 957,318 | 1,360,639 | 41,920  | 347,896  | 1,271 | 32,067  | 322,777  | 3,853       | 199,258    | 3,266,999 |

## 9. 무형자산 :

(1) 당분기 중 무형자산의 장부금액의 변동내역은 다음과 같습니다(단위:백만원).

| 구분       | 영업권     | 산업재산권  | 소프트웨어   | 기타의무형자산 | 합계       |
|----------|---------|--------|---------|---------|----------|
| 기초 장부금액  | 523,263 | 28,106 | 129,154 | 93,214  | 773,737  |
| 취득       | -       | 10     | 1,278   | 5,382   | 6,670    |
| 대체       | -       | 2,946  | 2,461   | (5,407) | -        |
| 처분       | -       | -      | (1)     | (244)   | (245)    |
| 무형자산상각비  | -       | (886)  | (8,145) | (1,160) | (10,191) |
| 환산차이     | 439     | (4)    | 332     | 482     | 1,249    |
| 분기말 장부금액 | 523,702 | 30,172 | 125,079 | 92,267  | 771,220  |

(2) 전분기 중 무형자산의 장부금액의 변동내역은 다음과 같습니다(단위:백만원).

| 구분       | 영업권     | 산업재산권  | 소프트웨어   | 기타의무형자산 | 합계      |
|----------|---------|--------|---------|---------|---------|
| 기초 장부금액  | 525,873 | 23,809 | 130,016 | 80,826  | 760,524 |
| 취득       | -       | 1      | 955     | 7,678   | 8,634   |
| 대체       | -       | 1,636  | 2,568   | (5,403) | (1,199) |
| 처분       | -       | (74)   | (186)   | (108)   | (368)   |
| 무형자산상각비  | -       | (699)  | (7,459) | (164)   | (8,322) |
| 환산차이     | 268     | 57     | 221     | 680     | 1,226   |
| 분기말 장부금액 | 526,141 | 24,730 | 126,115 | 83,509  | 760,495 |

## 10. 투자부동산



(1) 당분기 중 투자부동산의 장부금액의 변동내역은 다음과 같습니다(단위:백만원).

| 구분       | 토지      | 건물      | 사용권자산 | 합 계     |
|----------|---------|---------|-------|---------|
| 기초장부가액   | 200,564 | 166,574 | -     | 367,138 |
| 취득       | -       | -       | -     | -       |
| 대체       | -       | 16,257  | 2,776 | 19,033  |
| 감가상각비    | -       | (1,794) | (177) | (1,971) |
| 처분       | (2,299) | -       | -     | (2,299) |
| 분기말 장부가액 | 198,265 | 181,037 | 2,599 | 381,901 |

(2) 전분기 중 투자부동산의 장부금액의 변동내역은 다음과 같습니다(단위:백만원).

| 구분       | 토지      | 건물      | 구축물 | 합 계     |
|----------|---------|---------|-----|---------|
| 기초장부가액   | 206,150 | 211,668 | 35  | 417,853 |
| 취득       | -       | -       | -   | -       |
| 대체       | -       | -       | -   | -       |
| 감가상각비    | -       | (1,574) | (1) | (1,575) |
| 분기말 장부가액 | 206,150 | 210,094 | 34  | 416,278 |

(3) 운용리스 제공 내역

연결회사는 보유 중인 투자부동산 중 일부에 대해 운용리스를 제공하는 계약을 체결하고 있으며, 동 운용리스자산의 장부가액은 아래와 같습니다(단위:백만원).

| 구분      | 당분기말  | 전분기말 |
|---------|-------|------|
| 원가      | 2,776 | -    |
| 상각누계액   | (178) | -    |
| 손상차손누계액 | -     | -    |
| 장부금액    | 2,598 | -    |

## 11. 리스

(1) 연결회사는 일부 유형자산에 대해 취소 불가능한 리스계약을 체결했으며, 리스기간은 1~6년입니다. 당분기 중 사용권자산 장부금액의 주요 변동은 다음과 같습니다(단위:백만원).

| 구분       | 기초(*)   | 취득     | 처분       | 감가상각     | 환산손익  | 기말      |
|----------|---------|--------|----------|----------|-------|---------|
| 토지       | 183     | -      | -        | (1)      | -     | 182     |
| 건물/매장    | 457,203 | 44,675 | (18,493) | (48,075) | 8,157 | 443,467 |
| 집기비품     | 2,836   | -      | -        | (194)    | 6     | 2,648   |
| 기타의 유형자산 | 93,352  | 54     | -        | (5,905)  | 15    | 87,516  |
| 합계       | 553,574 | 44,729 | (18,493) | (54,175) | 8,178 | 533,813 |

(\*) 기초금액은 기준서 1116호를 적용하여 재분류된 금액에 해당합니다(주석 25 참조).

(2) 당기와 전기 중 사용권자산 감가상각비의 배부내역은 다음과 같습니다(단위:백만원).

| 구분         | 당기     | 전기 |
|------------|--------|----|
| 판매비와관리비(*) | 54,077 | -  |
| 매출원가       | 98     | -  |
| 합 계        | 54,175 | -  |

(3) 당분기말 현재 회사가 리스제공자에게 지급할 최소 리스료는 다음과 같습니다(단위:백만원).

| 구분          | 당분기말    |
|-------------|---------|
| 최소리스료 총액    |         |
| 1년 이내       | 250,982 |
| 1년 초과 5년 이내 | 392,454 |
| 5년 초과       | 38,288  |
| 합계          | 681,724 |

당분기말 현재 해지불능 전대리스에서 수령하게 될 것으로 기대되는 미래의 최소 전대리스료의 합계는 3,168백만원입니다. 리스계약서 상 리스갱신, 매수선택권은 존재하지 않습니다. 한편, 배당, 추가채무 및 추가리스 등과 관련하여 리스계약상 기타의 제약사항은 없습니다.

(4) 당분기 중 리스와 관련하여 손익계산서에 인식된 금액은 다음과 같습니다(단위:백만원).

| 구분                      | 당분기     |
|-------------------------|---------|
| 사용권자산 감가상각비             | 54,174  |
| 리스부채에 대한 이자비용(금융비용에 포함) | 3,901   |
| 단기리스료                   | 22,561  |
| 단기리스가 아닌 소액자산 리스료       | 1,742   |
| 리스부채 측정치에 포함되지 않은 변동리스료 | 261,282 |

(5) 당분기말 현재 금융리스채권의 내역은 다음과 같습니다(단위:백만원).

| 구분           | 당분기말  |
|--------------|-------|
| 금융리스채권       | -     |
| 채권원금         | 3,429 |
| 이연대출부대비용(수익) | (221) |
| 대손충당금        | -     |
| 장부금액         | 3,208 |
| 해지금융리스채권     | -     |

|    |       |
|----|-------|
| 합계 | 3,208 |
|----|-------|

(6) 당분기말 현재 제공된 금융리스의 리스 총투자와 최소 리스료의 현재가치는 다음과 같습니다(단위:백만원).

| 구분          | 당분기말  |             |
|-------------|-------|-------------|
|             | 리스총투자 | 최소리스료의 현재가치 |
| 1년 이내       | 1,155 | 1,071       |
| 1년 초과 5년 이내 | 2,274 | 2,137       |
| 5년 초과       | -     | -           |
| 합계          | 3,429 | 3,208       |

(7) 당분기말 현재 제공된 금융리스의 미실현 이자수익은 다음과 같습니다(단위:백만원).

| 구분            | 당분기말  |
|---------------|-------|
| 리스총투자         | 3,429 |
| 리스순투자         |       |
| 최소리스료의 현재가치   | 3,208 |
| 무보증잔존가치의 현재가치 | -     |
| 합계            | 3,208 |
| 미실현이자수익       | 221   |

## 12. 차입금 :

(1) 보고기간말 현재 차입금의 내역은 다음과 같습니다(단위:백만원, EUR, USD, JPY, HKD).

| 구분       | 차입처  | 이자율(%)                   | 2019.3.31                     | 2018.12.31                    |
|----------|--|--------------------------|-------------------------------|-------------------------------|
|          |  | 2019.3.31                |                               |                               |
| 단기차입금    |  |                          |                               |                               |
| 당좌차월     | KEB Hana Bank Paris Branch                         | -                        | -                             | 621<br>(EUR 485,629)          |
| 당좌차월     | KEB Hana Bank Paris Branch                         | EURIBOR 1M + 1.50%       | 7,356<br>(EUR 5,757,915)      | 7,346<br>(EUR 5,742,476)      |
| 당좌차월     | Bank of Tokyo-Mitsubishi<br>UFJ, Ltd. Azabu Branch | Tibor + 0.20%            | 10,281<br>(JPY 1,000,000,000) | 10,131<br>(JPY 1,000,000,000) |
| 일반운전자금대출 | Citibank N.A France                                | EURIBOR 1M + 1.05%       | 8,942<br>(EUR 7,000,000)      | 8,954<br>(EUR 7,000,000)      |
| 일반운전자금대출 | CITI N.A HONG KONG                                 | HIBOR + 0.85%            | 15,945<br>(HKD 110,000,000)   | 15,705<br>(HKD 110,000,000)   |
| 일반운전자금대출 | KEB Hana Bank Paris Branch                         | 0.95%+ MAX(EURIBOR 3M,0) | 15,968<br>(EUR 12,500,000)    | 15,990<br>(EUR 12,500,000)    |
| 일반운전자금대출 | Citibank N.A France                                | 0.65+ MAX(EURIBOR 3M, 0) | 7,665<br>(EUR 6,000,000)      | 7,675<br>(EUR 6,000,000)      |

|          |                      |      |                             |                             |
|----------|----------------------|------|-----------------------------|-----------------------------|
| 시설자금대출   | 국민은행                 | 2.63 | 7,000                       | 7,000                       |
| 일반운전자금대출 | 산업은행                 | 2.70 | 9,000                       | 9,000                       |
| 시설자금대출   | 국민은행                 | 2.61 | 9,000                       | 9,000                       |
| 일반운전자금대출 | 국민은행                 | 3.20 | 2,000                       | 2,000                       |
| 일반운전자금대출 | 산업은행                 | 2.92 | 3,000                       | 3,000                       |
| 시설자금대출   | 산업은행                 | 2.26 | 60,000                      | 60,000                      |
| 일반운전자금대출 | 산업은행                 | 2.60 | 10,000                      | 8,000                       |
| 일반운전자금대출 | 우리은행                 | 2.95 | 5,000                       | 5,000                       |
| 소계       |                      |      | 171,157                     | 169,422                     |
| 장기차입금    |                      |      |                             |                             |
| 일반운전자금대출 | CITI N.A HONG KONG 외 | 1.65 | 45,369<br>(HKD 313,000,000) | 44,687<br>(HKD 313,000,000) |
| 소계       |                      |      | 45,369                      | 44,687                      |
| 합계       |                      |      | 216,526                     | 214,109                     |

(2) 보고기간말 현재 장기차입금의 상환일정은 다음과 같습니다(단위:백만원).

| 상환일       | 금 액    |
|-----------|--------|
| 2020.7.20 | 45,369 |

### 13. 순확정급여부채(자산) :

(1) 보고기간말 현재 순확정급여부채(자산)의 산정내역은 다음과 같습니다(단위:백만원).

| 구분                       | 2019.3.31 | 2018.12.31 |
|--------------------------|-----------|------------|
| 기금이 적립된 확정급여채무의 현재가치     | 368,512   | 360,598    |
| 기금이 적립되지 않은 확정급여채무의 현재가치 | 3,253     | 3,211      |
| 소계                       | 371,765   | 363,809    |
| 사외적립자산의 공정가치             | (425,664) | (429,493)  |
| 합계                       | (53,899)  | (65,684)   |

(2) 당분기와 전분기 중 손익계산서에 반영된 금액의 내역은 다음과 같습니다(단위:백만원).

| 구분     | 당분기    | 전분기    |
|--------|--------|--------|
| 당기근무원가 | 10,011 | 11,138 |
| 순이자원가  | (361)  | (320)  |
| 합계     | 9,650  | 10,818 |

(3) 총 비용을 포함하고 있는 계정과목과 금액은 다음과 같습니다(단위:백만원).

| 구분   | 당분기   | 전분기   |
|------|-------|-------|
| 매출원가 | 1,453 | 1,693 |

|         |       |        |
|---------|-------|--------|
| 판매비와관리비 | 8,197 | 9,125  |
| 합계      | 9,650 | 10,818 |

14. 총당부채 :

당분기와 전분기 중 연결회사의 총당부채의 변동내역은 다음과 같습니다(단위:백만원).

1) 당분기

| 구 분   | 유동          |        |        |       |        | 비유동         |         |         |
|-------|-------------|--------|--------|-------|--------|-------------|---------|---------|
|       | 이익분배및<br>상여 | 누적유급휴가 | 복구총당부채 | 기타    | 합계     | 장기종업원<br>급여 | 복구총당부채  | 합계      |
| 기 초   | 3,772       | 6,831  | -      | 1,528 | 12,131 | 7,622       | 7,760   | 15,382  |
| 증 가   | 13,937      | 7,571  | 269    | 812   | 22,589 | -           | 1,384   | 1,384   |
| 감 소   | (2,124)     | -      | 2,282  | (64)  | 94     | -           | (3,601) | (3,601) |
| 환산차이  | 31          | -      | -      | (14)  | 17     | -           | 63      | 63      |
| 분 기 말 | 15,616      | 14,402 | 2,551  | 2,262 | 34,831 | 7,622       | 5,606   | 13,228  |

2) 전분기

| 구 분   | 유동          |        |         |       |         | 비유동         |        |       |
|-------|-------------|--------|---------|-------|---------|-------------|--------|-------|
|       | 이익분배및<br>상여 | 누적유급휴가 | 복구총당부채  | 기타    | 합계      | 장기종업원<br>급여 | 복구총당부채 | 합계    |
| 기 초   | 2,879       | 5,093  | 3264    | 1,664 | 12,900  | 4,105       | 901    | 5,006 |
| 증 가   | 24,670      | 6,091  | -       | 962   | 31,723  | -           | -      | -     |
| 감 소   | (1,017)     | -      | (3,211) | (49)  | (4,277) | -           | -      | -     |
| 환산차이  | 51          | 17     | -       | 175   | 243     | -           | 14     | 14    |
| 분 기 말 | 26,583      | 11,201 | 53      | 2,752 | 40,589  | 4,105       | 915    | 5,020 |

15. 계약부채

(1) 당분기 중 계약부채의 변동 내역은 다음과 같습니다(단위:백만원).

| 구분  | 고객충성제도  | 선수대금    | 합계      |
|-----|---------|---------|---------|
| 기초  | 47,703  | 19,135  | 66,838  |
| 증감  | (3,142) | (3,408) | (6,550) |
| 분기말 | 44,561  | 15,727  | 60,288  |

(2) 전분기 중 계약부채의 변동 내역은 다음과 같습니다(단위:백만원).

| 구분  | 고객충성제도 | 선수대금    | 합계      |
|-----|--------|---------|---------|
| 기초  | 66,907 | 16,577  | 83,484  |
| 증감  | (23)   | (2,733) | (2,756) |
| 분기말 | 66,884 | 13,844  | 80,728  |

16. 비용의 성격별 분류 :

당분기와 전분기 중 비용의 성격별 분류 내역은 다음과 같습니다(단위:백만원).

| 구분             | 당분기       | 전분기       |
|----------------|-----------|-----------|
| 재고자산의 변동       | 15,706    | (26,557)  |
| 원부재료 및 상품매입액   | 312,515   | 364,014   |
| 종업원급여          | 218,076   | 206,550   |
| 감가상각비, 무형자산상각비 | 134,196   | 77,237    |
| 광고선전비          | 175,263   | 152,600   |
| 지급수수료          | 142,233   | 170,399   |
| 유통수수료          | 277,455   | 261,465   |
| 기타비용           | 162,183   | 180,426   |
| 총 영업비용(*)      | 1,437,627 | 1,386,134 |

(\*) 포괄손익계산서 상의 매출원가, 판매비와관리비를 합한 금액입니다.

17. 판매비와관리비 :

당분기와 전분기 중 연결회사의 판매비와관리비의 세부 내역은 다음과 같습니다(단위:백만원).

| 구분             | 당분기     | 전분기     |
|----------------|---------|---------|
| 급여 및 퇴직급여      | 145,501 | 136,452 |
| 복리후생비          | 28,500  | 26,651  |
| 광고선전비          | 175,263 | 152,600 |
| 감가상각비, 무형자산상각비 | 111,756 | 51,357  |
| 지급수수료          | 118,503 | 146,317 |
| 유통수수료          | 277,455 | 261,465 |
| 운반비            | 32,544  | 34,093  |
| 세금과공과          | 9,858   | 10,840  |
| 연구개발비          | 24,043  | 22,814  |
| 기타             | 71,288  | 113,193 |
| 합계             | 994,711 | 955,782 |

18. 현금흐름표 :

(1) 당분기 중 현금의 유입·유출이 없는 거래 중 중요한 사항은 다음과 같습니다(단위:백만원).

| 구분 | 당분기 |
|----|-----|
|----|-----|

|                           |          |
|---------------------------|----------|
| 건설중인 유형자산의 본계정 대체         | 14,912   |
| 건설중인 무형자산의 본계정 대체         | 5,408    |
| 사용권자산에서 투자부동산으로 대체        | 2,776    |
| 리스부채 등의 인식으로 인한 사용권자산의 증가 | 44,729   |
| 유·무형자산 취득 관련 미지급금 증감      | (23,150) |
| 유·무형자산 처분 미수금 증감          | 5,204    |

(2) 재무활동에서 발생하는 부채의 조정 내용은 다음과 같습니다(단위:백만원).

| 구분          | 단기차입금   | 장기차입금  | 리스부채     | 합계       |
|-------------|---------|--------|----------|----------|
| 전기말         | 169,422 | 44,687 | -        | 214,109  |
| 회계정책의 변경효과  | -       | -      | 543,377  | 543,377  |
| 대체 등        | -       | -      | 40,162   | 40,162   |
| 현금흐름(이자비용)  | -       | -      | (3,901)  | (3,901)  |
| 현금흐름(원금해당분) | 1,311   | -      | (48,809) | (47,498) |
| 외화차이        | 424     | 682    | 8,161    | 9,267    |
| 당분기말        | 171,157 | 45,369 | 538,990  | 755,516  |

#### 19. 우발채무 및 약정사항 :

(1) 보고기간말 현재 연결회사가 금융기관과 체결한 중요한 약정사항은 다음과 같습니다(단위:백만원, USD천, EUR천, HKD천, JPY천).

| 회사명         | 금융기관명  | 약정종류            | 2019.3.31 |        | 2018.12.31 |         |
|-------------|--------|-----------------|-----------|--------|------------|---------|
|             |        |                 | 한도액       | 실행액    | 한도액        | 실행액     |
| (주)아모레퍼시픽   | 우리은행   | 전자방식 외상매출채권담보대출 | 15,000    | 128    | 15,000     | 160     |
|             |        | L/C 거래          | USD 4,000 | -      | USD 4,000  | USD 131 |
| (주)이니스프리    | 우리은행   | 전자방식 외상매출채권담보대출 | -         | -      | 1,000      | 25      |
| (주)에워드      | 산업은행   | 운영자금대출          | 10,000    | 10,000 | 10,000     | 8,000   |
| (주)아모스프로페셔널 | 우리은행   | 전자방식 외상매출채권담보대출 | -         | -      | 1,000      | -       |
| (주)에스브이     | 우리은행   | 기업운전일반대출        | 5,000     | 5,000  | 5,000      | 5,000   |
| (주)에스트라     | 우리은행   | 전자방식 외상매출채권담보대출 | 7,200     | 287    | 7,200      | 433     |
|             |        | 운영자금대출          | 4,000     | -      | 4,000      | -       |
| (주)퍼시픽글라스   | 우리은행   | 당좌차월            | 3,000     | -      | 3,000      | -       |
|             | 국민은행   | 운영자금대출          | 2,000     | 2,000  | 2,000      | 2,000   |
|             |        | 시설자금대출          | 9,000     | 9,000  | 9,000      | 9,000   |
| 산업은행        | 운영자금대출 | 3,000           | 3,000     | 3,000  | 3,000      |         |
| (주)퍼시픽패키지   | 우리은행   | 전자방식 외상매출채권담보대출 | 600       | -      | 600        | -       |
|             |        | 당좌차월            | 1,000     | -      | 1,000      | -       |
|             |        | L/C 거래          | USD 2,000 | USD147 | USD 2,000  | -       |

|   |   |          |               |               |               |               |
|---|---|----------|---------------|---------------|---------------|---------------|
|   | 산업은행  | 운영자금대출   | 9,000         | 9,000         | 9,000         | 9,000         |
|   | 국민은행  | 시설자금대출   | 7,000         | 7,000         | 7,000         | 7,000         |
| (주)코스비전                                 | 산업은행  | 시설자금대출   | 60,000        | 60,000        | 60,000        | 60,000        |
|   | 우리은행  | 기업운전일반대출 | 10,000        | -             | 10,000        | -             |
| Amorepacific Global Operations Limited. | CITI N.A HONG KONG                              | 장기차입금    | HKD 313,000   | HKD 313,000   | HKD 313,000   | HKD 313,000   |
|   | CITI N.A HONG KONG                              | 단기차입금    | HKD 220,000   | HKD 110,000   | HKD 220,000   | HKD 110,000   |
|   | CITI N.A HONG KONG                              | 당좌차월     | USD 10,000    | -             | USD 10,000    | -             |
| AMOREPACIFIC Hong Kong Co., Limited     | Hang Seng Bank                                  | 당좌차월 등   | HKD 15,000    | -             | HKD 15,000    | -             |
|   | Bank of East Asia                               | 당좌차월     | HKD 10,000    | -             | HKD 10,000    | -             |
| AMOREPACIFIC Japan CO., LTD.            | Bank of Tokyo-Mitsubishi UFJ, Ltd. Azabu Branch | 당좌차월     | JPY 2,000,000 | JPY 1,000,000 | JPY 1,000,000 | JPY 1,000,000 |
| AMOREPACIFIC EUROPE S.A.S               | Citibank N.A France                             | 단기차입금    | EUR 7,000     | EUR 7,000     | EUR 7,000     | EUR 7,000     |
|   | KEB Hana Bank Paris Branch                      | 당좌차월     | EUR 500       | -             | EUR 500       | EUR 485       |
| PACIFIC CREATION S.A.S(*)               | KEB Hana Bank Paris Branch                      | 단기차입금    | EUR 12,500    | EUR 12,500    | EUR 12,500    | EUR 12,500    |
| Annick Goutal S.A.S                     | KEB Hana Bank Paris Branch                      | 당좌차월     | EUR 6,000     | EUR 5,758     | EUR 6,000     | EUR 5,742     |
|   | Citibank N.A France                             | 단기차입금    | EUR 6,000     | EUR 6,000     | EUR 6,000     | EUR 6,000     |

(\*) AMOREPACIFIC EUROPE S.A.S.의 종속기업

(2) 보고기간말 현재 연결회사가 지급보증을 제공받은 내역은 다음과 같습니다(단위:백만원).

| 회사명             | 보증기관   | 내용       | 2019.3.31 | 2018.12.31 |
|-----------------|--------|----------|-----------|------------|
| (주)아모레퍼시픽       | 서울보증보험 | 이행지급보증 등 | 2,588     | 131,889    |
| (주)이니스프리        | 서울보증보험 | 이행지급보증 등 | 139       | 139        |
| (주)에워드          | 서울보증보험 | 이행지급보증 등 | 20        | 46         |
| (주)에스쁘아         | 서울보증보험 | 이행지급보증 등 | 17        | 17         |
| (주)에스트라         | 서울보증보험 | 이행지급보증 등 | 60        | 10         |
| (주)퍼시픽글라스       | 서울보증보험 | 이행지급보증 등 | 10        | 10         |
| 농업회사법인 (주)오설록농장 | 서울보증보험 | 이행지급보증 등 | 135       | 135        |
| (주)코스비전         | 서울보증보험 | 이행지급보증 등 | 165       | 165        |

(3) 사용제한 금융상품

보고기간말 현재 사용이 제한된 금융상품의 내역은 다음과 같습니다(단위:백만원, RMB천, HKD천).

| 구분           | 2019.3.31  | 2018.12.31 | 내용                 |
|--------------|------------|------------|--------------------|
| 유동성 금융기관예치금  | 123,089    | 131,463    | 종속기업 차입금에 대한 담보 제공 |
| 유동성 금융기관예치금  | 15,100     | 15,100     | 동반성장 협약            |
| 비유동성 금융기관예치금 | 34         | 34         | 당좌개설보증금            |
| 비유동성 금융기관예치금 | RMB 20,000 | RMB 20,000 | 중국 내 방문판매사업 허가     |



|              |           |           |                             |
|--------------|-----------|-----------|-----------------------------|
| 비유동성 금융기관예치금 | HKD 5,000 | HKD 5,000 | 당좌차월 약정 및<br>임대 매장의 은행 지급보증 |
| 비유동성 금융기관예치금 | USD 194   | USD 194   | 당좌차월 약정 및<br>임대 매장의 은행 지급보증 |

(4) (주)퍼시픽패키지는 분할준속회사인 (주)태신인팩과 분할전 기존채무(분할 이전에 발생한 우발채무 포함)에 대하여 연대보증의무를 지고 있습니다.

(5) 종속기업인 (주)이니스프리는 이사회 결의를 통해 재단법인 이니스프리모음재단에 2015년부터 향후 5년간 10,000백만원을 출연하기로 하였으며, 보고기간말 현재 출연 누계액은 8,000백만원입니다.

(6) 주요약정

보고기간말 현재 용산 신사옥과 관련하여 외부 거래처와 2028년 3월까지 장기 임대차 계약을 체결하였습니다.

20. 특수관계자 거래 :

(1) 당분기말 현재 연결실체의 특수관계자 등은 다음과 같습니다.

| 구분                         | 내용                                  |
|----------------------------|-------------------------------------|
| 최상위지배자                     | 서경배                                 |
| 외부공표용 연결채무제표 작성<br>최상위지배기업 | (주)아모레퍼시픽그룹                         |
| 관계기업                       | (주)비비디오코리아<br>Taiwan AMORE Co.,Ltd. |
| 기타특수관계자                    | 태신인팩(주)                             |

(2) 회사의 당분기와 전분기 중 특수관계자와의 매출 등 중요한 거래내역은 다음과 같습니다 (단위:백만원).

1) 당분기

| 구분         | 매출  | 배당금수입 | 매입    | 기타비용  |
|------------|-----|-------|-------|-------|
| 관계기업       |     |       |       |       |
| (주)비비디오코리아 | 227 | 900   | -     | 7,198 |
| 기타 특수관계자   |     |       |       |       |
| 태신인팩(주)    | -   | -     | 3,618 | -     |
| 합계         | 227 | 900   | 3,618 | 7,198 |

2) 전분기

| 구분 | 매출 | 배당금수입 | 매입 | 기타비용 |
|----|----|-------|----|------|
|----|----|-------|----|------|

|            |   |       |       |       |
|------------|---|-------|-------|-------|
| 관계기업       |   |       |       |       |
| (주)비비디오코리아 | - | 1,080 | -     | 7,388 |
| 기타 특수관계자   |   |       |       |       |
| 태신인팩(주)    | - | -     | 4,804 | -     |
| 합계         | - | 1,080 | 4,804 | 7,388 |

(3) 보고기간말 현재 특수관계자에 대한 채권, 채무의 내역은 다음과 같습니다(단위:백만원).

1) 당분기말

| 구분         | 채권   |       | 채무   |       |
|------------|------|-------|------|-------|
|            | 매출채권 | 미수배당금 | 매입채무 | 기타채무  |
| 관계기업       |      |       |      |       |
| (주)비비디오코리아 | -    | 900   | -    | 8,782 |
| 기타 특수관계자   |      |       |      |       |
| 태신인팩(주)    | -    | -     | 977  | -     |
| 합계         | -    | 900   | 977  | 8,782 |

2) 전기말

| 구분         | 채권   |      | 채무    |       |
|------------|------|------|-------|-------|
|            | 매출채권 | 기타채권 | 매입채무  | 기타채무  |
| 관계기업       |      |      |       |       |
| (주)비비디오코리아 | -    | 48   | -     | 9,011 |
| 기타 특수관계자   |      |      |       |       |
| 태신인팩(주)    | -    | -    | 1,363 | -     |
| 합계         | -    | 48   | 1,363 | 9,011 |

특수관계자에 대한 매출채권은 거래일로부터 3개월 후에 회수기일이 도래하고 있습니다. 특수관계자 채권은 그 성격상 담보가 제공되지 않았으며 무이자조건입니다.

(4) 특수관계자와의 자금거래

보고기간말 현재 연결회사와 연결회사 외 특수관계자간의 자금거래는 없습니다.

(5) 지급보증 및 담보제공

보고기간말 현재 연결회사가 특수관계자를 위하여 제공하거나 제공받고 있는 담보 및 지급보증은 없습니다.

(6) 당분기와 전분기 중 주요경영진 전체에 대한 보상내역은 다음과 같습니다(단위:백만원).

| 구분 | 당분기 | 전분기 |
|----|-----|-----|
|----|-----|-----|

|      |       |       |
|------|-------|-------|
| 단기급여 | 3,713 | 3,395 |
| 퇴직급여 | 1,547 | 523   |
| 합계   | 5,260 | 3,918 |

21. 법인세비용 :

법인세비용은 전체 회계연도에 대해서 예상되는 최선의 가중평균 연간법인세율의 추정에 기초하여 인식하였습니다. 2019년 12월 31일로 종료하는 회계연도의 예상평균연간법인세율은 25.9%(2018년 3월 31일로 종료하는 기간에 대한 예상법인세율: 25.1%) 입니다.

22. 배당금 :

2018년 12월 31일로 종료하는 회계기간에 대한 지배기업 소유주 배당금 25,846백만원은 보고기간종료일 이후인 2019년 4월에 지급되었습니다(전기 지급액: 30,009백만원).

23. 비지배지분에 대한 정보 :

연결회사에 포함된 비지배지분이 중요한 종속기업의 분기손익 및 자본 중 비지배지분에 배분된 분기순손익 및 누적비지배지분은 다음과 같습니다(단위: 백만원).

1) 당분기

| 구분      | 비지배지분율 (%) | 당기초 누적 비지배지분 | 비지배지분에 배분된 분기순손익 | 비지배지분에 배분된 배당금 | 연결실체 내 자본거래 | 기타     | 당분기말 누적 비지배지분 |
|---------|------------|--------------|------------------|----------------|-------------|--------|---------------|
| ㈜아모레퍼시픽 | 64.48      | 3,026,524    | 83,353           | (55,234)       | (25,432)    | 13,521 | 3,042,732     |
| ㈜이니스프리  | 18.18      | 84,380       | 1,436            | (1,822)        | -           | (22)   | 83,972        |
| ㈜에워드    | 19.52      | 9,824        | (621)            | -              | -           | 43     | 9,246         |
| 기타      |            | 2,909        | 340              | -              | -           | (110)  | 3,139         |
| 합계      |            | 3,123,637    | 84,508           | (57,056)       | (25,432)    | 13,432 | 3,139,089     |

2) 전분기

| 구분        | 비지배지분율 (%) | 전기초 누적 비지배지분 | 비지배지분에 배분된 분기순손익 | 비지배지분에 배분된 배당금 | 기타     | 전분기말 누적 비지배지분 |
|-----------|------------|--------------|------------------|----------------|--------|---------------|
| (주)아모레퍼시픽 | 64.60      | 2,841,159    | 121,346          | (59,911)       | 10,934 | 2,913,528     |
| ㈜이니스프리    | 18.18      | 75,022       | 5,519            | (2,311)        | (831)  | 77,399        |
| ㈜에워드      | 19.52      | 15,293       | 40               |                | (137)  | 15,196        |
| 기타        |            | 3,225        | (78)             | -              | 962    | 4,109         |
| 합계        |            | 2,934,699    | 126,827          | (62,222)       | 10,928 | 3,010,232     |

24. 공정가치 :

당분기 중 연결회사의 금융자산과 금융부채의 공정가치에 영향을 미치는 사업환경 및 경제적인 환경의 유의적인 변동은 없습니다.

연결회사는 공정가치로 측정되는 금융상품을 공정가치 측정에 사용된 투입변수에 따라 다음과 같은 공정가치 서열체계로 분류하였습니다.

- (1) 수준 1은 동일한 자산이나 부채에 대한 활성시장의 조정되지 않은 공시가격을 사용하여 도출되는 공정가치입니다.
- (2) 수준 2는 직접적 또는 간접적으로 관측가능한, 자산이나 부채에 대한 투입변수를 사용하여 도출되는 공정가치입니다.
- (3) 수준 3은 자산이나 부채에 대하여 관측가능한 시장정보에 근거하지 않은 투입변수(관측 불가능한 변수)를 사용하는 평가기법으로부터 도출되는 공정가치입니다.

(단위: 백만원)

| 구분               | 2019.3.31 |         |       |         |
|------------------|-----------|---------|-------|---------|
|                  | 수준1       | 수준2     | 수준3   | 합계      |
| 반복적인 공정가치 측정치    |           |         |       |         |
| 당기손익-공정가치금융자산    | 4,016     | 375,396 | 5,510 | 384,922 |
| 기타포괄손익-공정가치 금융자산 | 7,453     | -       | 2,512 | 9,965   |

| 구분               | 2018.12.31 |         |       |         |
|------------------|------------|---------|-------|---------|
|                  | 수준1        | 수준2     | 수준3   | 합계      |
| 반복적인 공정가치 측정치    |            |         |       |         |
| 당기손익-공정가치금융자산    | 3,956      | 437,633 | 5,510 | 447,099 |
| 기타포괄손익-공정가치 금융자산 | 9,163      | -       | 1,513 | 10,676  |

## 25. 회계정책의 변경

주석 2.1.1에서 설명한 것처럼 연결회사는 기업회계기준서 제1116호를 2019년 1월 1일부터 소급하여 적용하였으나 기준서의 경과 규정에 따라 허용되는 방법으로 전기연결재무제표를 재작성하지 않았습니다. 따라서 새로운 리스 기준에 따른 재분류와 조정은 2019년 1월 1일의 개시 연결재무상태표에 인식되었습니다.

### (1) 기업회계기준서 제1116호 '리스'의 채택에 따라 인식된 조정

연결회사는 기업회계기준서 제1116호의 적용으로 종전에 기업회계기준서 제1017호의 원칙에 따라 '운용리스'로 분류하였던 리스와 관련하여 리스부채를 인식하였습니다. 해당 리스부채는 2019년 1월 1일 현재 리스이용자의 증분차입이자율로 할인한 나머지 리스료의 현재가치로 측정되었습니다. 2019년 1월 1일 현재 리스부채의 측정에 사용된 리스이용자의 가중평균 증분차입이자율은 3.50%입니다.

연결회사는 종전에 '금융리스'로 분류된 리스에 대해 최초 적용일 직전 리스자산과 리스부채의 장부금액을 최초 적용일 현재 사용권자산과 리스부채의 장부금액으로 인식하였습니다. 기업회계기준서 제1116호의 측정원칙은 최초 적용일 이후에 적용하였습니다. 리스부채의 재측정금액은 최초 적용일 직후 관련된 사용권자산의 조정으로 인식하였습니다.

전기말 운용리스약정을 연결회사의 증분차입이자율로 할인한 금액과 최초적용일에 인식된 리스부채의 차이는 단기리스 및 소액자산 리스, 연장선택권 조정금액 등으로 구성되어 있습니다. 연결회사는 리스계약에 대한 사용권자산을 리스부채와 동일한 금액에 전기말 현재 연결재무상태표에 인식된 리스와 관련하여 선급하거나 미지급한리스료 금액을 조정하여 측정하였습니다. 최초 적용일 현재 사용권자산의 조정이 요구되는 손실부담리스는 없습니다.

① 연결재무상태표에 인식된 금액

리스와 관련해 연결재무상태표에 인식된 금액은 다음과 같습니다(단위:백만원).

| 구분       | 당분기말    | 당기초     |
|----------|---------|---------|
| 사용권자산    |         |         |
| 토지       | 182     | 183     |
| 건물       | 443,467 | 457,203 |
| 집기비품     | 2,649   | 2,836   |
| 기타의 유형자산 | 87,516  | 93,35   |
| 합계       | 533,813 | 553,574 |

| 구분      | 당분기말    | 당기초     |
|---------|---------|---------|
| 리스부채(*) |         |         |
| 유동      | 231,366 | 199,573 |
| 비유동     | 307,624 | 343,804 |
| 합계      | 538,990 | 543,377 |

(\*)전기말 연결회사는 기업회계기준서 제1017호에 따라 금융리스로 분류된 리스와 관련된 리스부채만을 인식하였으며 이 금액은 연결회사의 '차입금'의 일부로 표시되었습니다. 회계정책 변경의 상세내역은 주석 2에서 설명하고 있습니다.

당분기 중 증가된 사용권자산은 44,729백만원입니다.

회계정책의 변경으로 최초 적용일 현재 연결재무상태표의 다음 항목이 조정되었습니다.

| 구분          | 당분기      |
|-------------|----------|
| 사용권자산의 증가   | 553,574  |
| 리스부채의 증가    | 543,377  |
| 기타비유동자산의 감소 | (15,572) |
| 기타비유동부채의 감소 | (5,375)  |

② 실무적 간편법의 사용

연결회사는 기업회계기준서 제1116호를 최초 적용하면서 기준서에서 허용하는 다음의 실무

적 간편법을 사용하였습니다.

- 특성이 상당히 비슷한 리스 포트폴리오에 단일 할인율의 적용
- 리스가 손실부담계약인지에 대한 종전 평가에 의존한 사용권자산의 손상검토
- 최초 적용일 현재 12개월 이내에 리스기간이 종료되는 운용리스를 단기리스와 같은 방식으로 회계처리
- 최초 적용일의 사용권자산 측정에 리스개설직접원가를 제외
- 연장선택권이나 종료선택권이 있는 계약의 리스기간 결정에 사후판단 사용

또한 연결회사는 최초 적용일 현재 계약이 리스에 해당하는지 또는 리스가 내재되었는지를 재평가하지 않았습니다. 대신 최초 적용일 이전에 체결된 계약에 대하여 기업회계기준서 제 1017호와 기업회계기준해석서 제2104호 '약정에 리스가 포함되어 있는지의 결정'을 적용하여 종전에 리스로 식별된 계약에 기업회계기준서 제1116호를 적용하였습니다.

#### 4. 재무제표

##### 재무상태표

제 61 기 1분기말 2019.03.31 현재

제 60 기말 2018.12.31 현재

(단위 : 원)

|                 | 제 61 기 1분기말       | 제 60 기말           |
|-----------------|-------------------|-------------------|
| 자산              |                   |                   |
| 유동자산            | 347,053,725,619   | 321,822,411,545   |
| 현금및현금성자산        | 166,578,924,741   | 155,670,336,440   |
| 금융기관예치금         | 130,000,000,000   | 140,000,000,000   |
| 당기손익-공정가치금융자산   | 0                 | 20,174,153,354    |
| 매출채권            | 3,132,984,412     | 2,420,525,031     |
| 기타수취채권          | 721,708,344       | 743,894,489       |
| 기타유동자산          | 46,620,108,122    | 2,813,502,231     |
| 비유동자산           | 1,449,105,390,508 | 1,438,686,891,379 |
| 금융기관예치금         | 2,803,053,480     | 2,803,053,480     |
| 기타수취채권          | 1,312,835,153     | 1,944,491,190     |
| 상각후원가측정금융자산     | 1,154,530,000     | 1,154,530,000     |
| 기타포괄손익-공정가치금융자산 | 2,901,756,591     | 2,253,866,090     |
| 당기손익-공정가치금융자산   | 15,358,844,984    | 5,510,836,115     |
| 유형자산            | 18,362,686,957    | 14,723,022,584    |
| 무형자산            | 200,476,948       | 139,394,675       |
| 투자부동산           | 100,804,532,347   | 105,508,131,631   |
| 사용권자산           | 1,557,108,434     | 0                 |
| 종속기업및관계기업주식     | 1,304,649,565,614 | 1,304,649,565,614 |
| 자산총계            | 1,796,159,116,127 | 1,760,509,302,924 |
| 부채              |                   |                   |

|           |                   |                   |
|-----------|-------------------|-------------------|
| 유동부채      | 32,338,399,690    | 5,745,076,801     |
| 기타지급채무    | 2,564,453,009     | 3,460,956,322     |
| 당기법인세부채   | 1,344,912,008     | 437,537,780       |
| 기타유동부채    | 27,331,911,364    | 1,723,115,359     |
| 기타총당부채    | 677,062,217       | 123,467,340       |
| 리스부채      | 420,061,092       | 0                 |
| 비유동부채     | 38,650,074,291    | 42,615,899,572    |
| 순확정급여부채   | 414,157,283       | 40,725,067        |
| 이연법인세부채   | 32,355,704,337    | 34,415,192,806    |
| 기타비유동부채   | 4,736,303,120     | 8,103,329,465     |
| 기타총당부채    | 26,755,892        | 56,652,234        |
| 리스부채      | 1,117,153,659     | 0                 |
| 부채총계      | 70,988,473,981    | 48,360,976,373    |
| 자본        |                   |                   |
| 자본금       | 44,450,975,000    | 44,450,975,000    |
| 주식발행초과금   | 673,095,965,682   | 673,095,965,682   |
| 자본잉여금     | 8,105,998,054     | 8,105,998,054     |
| 기타자본구성요소  | (148,768,292,909) | (139,646,234,879) |
| 기타포괄손익누계액 | (3,852,243,797)   | (3,577,596,711)   |
| 이익잉여금     | 1,152,138,240,116 | 1,129,719,219,405 |
| 자본총계      | 1,725,170,642,146 | 1,712,148,326,551 |
| 부채와 자본총계  | 1,796,159,116,127 | 1,760,509,302,924 |

### 포괄손익계산서

제 61 기 1분기 2019.01.01 부터 2019.03.31 까지

제 60 기 1분기 2018.01.01 부터 2018.03.31 까지

(단위 : 원)

|             | 제 61 기 1분기     |                | 제 60 기 1분기      |                 |
|-------------|----------------|----------------|-----------------|-----------------|
|             | 3개월            | 누적             | 3개월             | 누적              |
| 영업수익        | 51,559,646,410 | 51,559,646,410 | 53,694,189,798  | 53,694,189,798  |
| 영업비용        | 6,262,955,978  | 6,262,955,978  | 7,040,303,504   | 7,040,303,504   |
| 영업이익        | 45,296,690,432 | 45,296,690,432 | 46,653,886,294  | 46,653,886,294  |
| 금융수익        | 1,326,271,314  | 1,326,271,314  | 1,435,171,786   | 1,435,171,786   |
| 금융비용        | 12,430,927     | 12,430,927     | 0               | 0               |
| 기타영업외손익     | 1,156,443,164  | 1,156,443,164  | 13,827,129      | 13,827,129      |
| 법인세비용차감전순이익 | 47,766,973,983 | 47,766,973,983 | 48,102,885,209  | 48,102,885,209  |
| 법인세비용       | (548,297,493)  | (548,297,493)  | 661,894,648     | 661,894,648     |
| 분기순이익       | 48,315,271,476 | 48,315,271,476 | 47,440,990,561  | 47,440,990,561  |
| 세후기타포괄손익    | (319,165,676)  | (319,165,676)  | (1,901,367,409) | (1,901,367,409) |

|                       |                |                |                 |                 |
|-----------------------|----------------|----------------|-----------------|-----------------|
| 당기손익으로 재분류되지 않는 항목    |                |                |                 |                 |
| 순확정급여부채의 재측정요소        | (44,518,590)   | (44,518,590)   | (81,465,575)    | (81,465,575)    |
| 기타포괄손익-공정가치 지분상품 평가손익 | (274,647,086)  | (274,647,086)  | (1,819,901,834) | (1,819,901,834) |
| 당기손익으로 재분류될 수 있는 항목   |                |                |                 |                 |
| 분기총포괄이익               | 47,996,105,800 | 47,996,105,800 | 45,539,623,152  | 45,539,623,152  |
| 주당손익                  |                |                |                 |                 |
| 보통주기본주당분기순이익 (단위 : 원) | 580            | 580            | 569             | 569             |
| 우선주기본주당분기순이익 (단위 : 원) | 581            | 581            | 571             | 571             |

**자본변동표**

제 61 기 1분기 2019.01.01 부터 2019.03.31 까지

제 60 기 1분기 2018.01.01 부터 2018.03.31 까지

(단위 : 원)

|                       | 자본             |                 |               |                   |                 |                   | 자본 합계             |
|-----------------------|----------------|-----------------|---------------|-------------------|-----------------|-------------------|-------------------|
|                       | 자본금            | 주식발행초과금         | 자본잉여금         | 기타자본구성요소          | 기타포괄손익누계액       | 이익잉여금             |                   |
| 2018.01.01 (기초자본)     | 44,450,975,000 | 673,095,965,682 | 8,105,998,054 | (139,646,234,879) | (2,835,278,588) | 1,111,809,913,724 | 1,694,981,338,993 |
| 분기순이익                 | 0              | 0               | 0             | 0                 | 0               | 47,440,990,561    | 47,440,990,561    |
| 순확정급여부채의 재측정요소        | 0              | 0               | 0             | 0                 | 0               | (81,465,575)      | (81,465,575)      |
| 기타포괄손익-공정가치 지분상품 평가손익 | 0              | 0               | 0             | 0                 | (1,819,901,834) | 0                 | (1,819,901,834)   |
| 기타포괄손익-공정가치 지분상품의 처분  | 0              | 0               | 0             | 0                 | 1,644,489,677   | (1,644,489,677)   | 0                 |
| 자기주식의 취득              | 0              | 0               | 0             | 0                 | 0               | 0                 | 0                 |
| 연차배당                  | 0              | 0               | 0             | 0                 | 0               | (30,016,220,175)  | (30,016,220,175)  |
| 2018.03.31 (기말자본)     | 44,450,975,000 | 673,095,965,682 | 8,105,998,054 | (139,646,234,879) | (3,010,690,745) | 1,127,508,728,858 | 1,710,504,741,970 |
| 2019.01.01 (기초자본)     | 44,450,975,000 | 673,095,965,682 | 8,105,998,054 | (139,646,234,879) | (3,577,596,711) | 1,129,719,219,405 | 1,712,148,326,551 |
| 분기순이익                 | 0              | 0               | 0             | 0                 | 0               | 48,315,271,476    | 48,315,271,476    |
| 순확정급여부채의 재측정요소        | 0              | 0               | 0             | 0                 | 0               | (44,518,590)      | (44,518,590)      |
| 기타포괄손익-공정가치 지분상품 평가손익 | 0              | 0               | 0             | 0                 | (274,647,086)   | 0                 | (274,647,086)     |
| 기타포괄손익-공정가치 지분상품의 처분  | 0              | 0               | 0             | 0                 | 0               | 0                 | 0                 |
| 자기주식의 취득              | 0              | 0               | 0             | (9,122,058,030)   | 0               | 0                 | (9,122,058,030)   |
| 연차배당                  | 0              | 0               | 0             | 0                 | 0               | (25,851,732,175)  | (25,851,732,175)  |
| 2019.03.31 (기말자본)     | 44,450,975,000 | 673,095,965,682 | 8,105,998,054 | (148,768,292,909) | (3,852,243,797) | 1,152,138,240,116 | 1,725,170,642,146 |

**현금흐름표**

제 61 기 1분기 2019.01.01 부터 2019.03.31 까지

제 60 기 1분기 2018.01.01 부터 2018.03.31 까지





|                        |                 |                 |                |                 |                 |
|------------------------|-----------------|-----------------|----------------|-----------------|-----------------|
| 4. 기타포괄손익-공정가치금융자산의 처분 | (1,282,701,948) |                 |                |                 |                 |
| II. 이익잉여금 처분액          |                 | 25,851,732,175  |                | 30,016,220,175  | 38,345,198,490  |
| 1. 배당금                 | 25,851,732,175  |                 | 30,016,220,175 |                 | 38,345,198,490  |
| 현금배당                   |                 |                 |                |                 |                 |
| 보통주배당금(률):             |                 |                 |                |                 |                 |
| 당기 310원(62%)           | 23,841,617,950  |                 | 27,687,040,200 |                 | 35,377,885,620  |
| 전기 360원(72%)           |                 |                 |                |                 |                 |
| 전전기 460원(92%)          |                 |                 |                |                 |                 |
| 우선주배당금(률):             |                 |                 |                |                 |                 |
| 당기 315원(63%)           | 2,010,114,225   |                 | 2,329,179,975  |                 | 2,967,312,870   |
| 전기 365원(73%)           |                 |                 |                |                 |                 |
| 전전기 4655원(93%)         |                 |                 |                |                 |                 |
| III. 차기이월미처분이익잉여금      |                 | 335,916,236,599 |                | 313,842,442,918 | 269,614,151,738 |

## 5. 재무제표 주석

제 61 기 1분기 : 2019년 03월 31일 현재

제 60 기 : 2018년 12월 31일 현재

주식회사 아모레퍼시픽그룹

### 1. 일반사항 :

주식회사 아모레퍼시픽그룹(이하 "회사")은 1945년 9월 5일에 화장품, 생활용품 등의제조 및 판매를 목적으로 설립되었으며, 2007년 1월 1일에 사업목적을 지분 소유를 통한 자회사(손자회사 포함)의 지배 및 자금·경영관리 등을 주요 사업으로 하는 지주회사업으로 변경하였습니다. 한편, 회사는 1973년 4월 30일에 주권을 한국거래소에 상장한 공개법인입니다. 회사는 2011년 3월 25일자 정기주주총회결의에 의거 상호를 주식회사 태평양에서 주식회사 아모레퍼시픽그룹으로 변경하였습니다.

회사의 2019년 3월 31일 현재 납입자본금은 3,222백만원의 우선주자본금을 포함하여 44,451백만원입니다. 회사가 발행할 주식의 총수는 360,000,000주이며, 주당액면금액은 500원입니다. 2016년 12월 16일 전환우선주 2,667,200주의 존속기간이 만료되어 보통주로 전환되었으며, 이에 따라 당분기말 현재 회사가 발행한 보통주와 우선주 주식의 수는 각각 82,458,180주와 6,443,770주입니다.

우선주는 의결권이 없으며 배당에 있어 비참가적, 비누적적이며 보통주에 대한 배당보다 액면금액을 기준으로 연 1%의 금전으로 추가배당 받도록 되어 있습니다. 이에 따라 기본주당 손익 계산시 동 우선주는 우선적 권리가 없지만 다른 종류의 보통주와 배당률이 상이한 보통주로 구분되어 별도 표시됩니다.

2019년 3월 31일 현재 보통주 주주현황은 다음과 같습니다.

| 주주 | 보통주식수(주) | 지분율(%) |
|----|----------|--------|
|----|----------|--------|

|       |            |       |
|-------|------------|-------|
| 서경배   | 44,443,620 | 53.9  |
| 기타(*) | 38,014,560 | 46.1  |
| 합계    | 82,458,180 | 100.0 |

(\*) 자기주식 6,771,936주(전기말 : 5,549,735주) 포함(당분기 중 회사는 주가 안정을 통한 주주가치 제고 목적으로 자기주식 9,122백만원을 취득하였습니다.)

## 2. 중요한 회계정책 :

### 2.1 재무제표 작성기준

회사의 2019년 3월 31일로 종료하는 3개월 보고기간에 대한 요약분기재무제표는 기업회계기준서 제1034호 "중간재무보고"에 따라 작성되었습니다. 이 요약분기재무제표는 보고기간 말인 2019년 3월 31일 현재 유효하거나 조기 도입한 한국채택국제회계기준에 따라 작성되었습니다.

#### 2.1.1 회사가 채택한 제·개정 기준서

회사는 2019년 1월 1일로 개시하는 회계기간부터 다음의 제·개정 기준서 및 해석서를 신규로 적용하였습니다.

##### (1) 기업회계기준서 제1116호 '리스' 제정

기업회계기준서 제1116호 '리스'는 기업회계기준서 제1017호 '리스'를 대체합니다. 기업회계기준서 제1116호에서는 단일 리스이용자 모형을 도입하여 리스기간이 12개월을 초과하고 기초자산이 소액이 아닌 모든 리스에 대하여 리스이용자가 자산과 부채를 인식하도록 요구합니다. 리스이용자는 사용권자산과 리스료 지급의무를 나타내는 리스부채를 인식해야 합니다.

회사는 기업회계기준서 제1116호 '리스'의 도입 결과 회계정책을 변경하였습니다. 기업회계기준서 제1116호의 경과 규정에 따라 변경된 회계정책을 소급 적용하였고, 최초 적용으로 인한 누적효과는 최초 적용일인 2019년 1월 1일에 반영하였습니다. 비교 표시된 전기 재무제표는 재작성되지 않았습니다. 리스 기준서와 새로운 회계정책의 도입 영향은 주석 19에서 설명하고 있습니다.

##### (2) 기업회계기준서 제1109호 '금융상품' 개정

부의 보상을 수반하는 일부 중도상환 가능한 금융자산을 상각후원가로 측정될 수 있도록 개정하였으며, 상각후원가로 측정되는 금융부채가 조건변경 되었으나 제거되지는 않은 경우 변경으로 인한 효과는 당기손익으로 인식되어야 합니다. 해당 기준서의개정이 재무제표에 미치는 중요한 영향은 없습니다.

##### (3) 기업회계기준서 제1019호 '종업원급여' 개정

확정급여제도의 변경으로 제도의 개정, 축소, 정산이 되는 경우 제도의 변경 이후 회계기간의 잔여기간에 대한 당기근무원가 및 순이자율 산정하기 위해 순확정급여부채(자산)의 재측정

에 사용된 가정을 사용합니다. 또한, 자산인식상한의 영향으로 이전에 인식하지 않은 초과적립액의 감소도 과거근무원가나 정산손익의 일부로 당기손익에 반영합니다. 해당 기준서의 개정이 재무제표에 미치는 중요한 영향은 없습니다.

#### (4) 기업회계기준서 제1028호 '관계기업과 공동기업에 대한 투자' 개정

관계기업이나 공동기업에 대한 다른 금융상품(지분법을 적용하지 않는 금융상품)이 기업회계기준서 제1109호의 적용 대상임을 명확히 하였으며, 관계기업이나 공동기업에 대한 순투자의 일부를 구성하는 장기투자지분의 손상 회계처리에 대해서는 기업회계기준서 제1109호를 우선하여 적용하도록 개정하였습니다. 해당 기준서의 개정이 재무제표에 미치는 중요한 영향은 없습니다.

#### (5) 기업회계기준해석서 제2123호 '법인세 처리의 불확실성' 제정

제정된 해석서는 기업이 적용한 법인세 처리를 과세당국이 인정할지에 대한 불확실성이 존재하는 경우 당기법인세와 이연법인세 인식 및 측정에 적용하며, 법인세 처리불확실성의 회계단위와 재평가가 필요한 상황 등에 대한 지침을 포함하고 있습니다. 해당 해석서의 제정이 재무제표에 미치는 중요한 영향은 없습니다.

#### (6) 연차개선 2015-2017

##### ① 기업회계기준서 제1103호 '사업결합'

공동영업과 관련된 자산에 대한 권리와 부채에 대한 의무를 보유하다가 해당 공동영업(사업의 정의 충족)에 대한 지배력을 획득하는 것은 단계적으로 이루어지는 사업결합이므로 취득자는 공동영업에 대하여 이전에 보유하고 있던 지분 전부를 재측정합니다. 해당 기준서의 개정이 재무제표에 미치는 중요한 영향은 없습니다.

##### ② 기업회계기준서 제1111호 '공동약정'

공동영업에 참여는 하지만 공동지배력을 보유하지 않은 공동영업 당사자가 공동영업에 대한 공동지배력을 획득하는 경우 공동영업에 대하여 이전에 보유하고 있던 지분은 재측정하지 않습니다. 해당 기준서의 개정이 재무제표에 미치는 중요한 영향은 없습니다.

##### ③ 기업회계기준서 제1012호 '법인세'

기업회계기준서 제1012호 문단 57A의 규정(배당의 세효과 인식시점과 인식항목을 규정)은 배당의 법인세효과 모두에 적용되며, 배당의 법인세효과를 원래 인식하였던 항목에 따라 당기손익, 기타포괄손익 또는 자본으로 인식하도록 개정되었습니다. 해당 기준서의 개정이 재무제표에 미치는 중요한 영향은 없습니다.

##### ④ 기업회계기준서 제1023호 '차입원가'

적격자산을 의도된 용도로 사용(또는 판매) 가능하게 하는 데 필요한 대부분의 활동이 완료되면, 해당 자산을 취득하기 위해 특정 목적으로 차입한 자금을 일반차입금에 포함한다는 사실을 명확히 하였습니다. 해당 기준서의 개정이 재무제표에 미치는 중요한 영향은 없습니다.

## 2.1.2 회사가 적용하지 않은 제·개정 기준서 및 해석서

회사는 제정 또는 공표되었으나 2019년 1월 1일 이후 시작하는 회계연도에 시행일이도래하지 않았고, 조기 적용하지 않은 제·개정 기준서 및 해석서는 다음과 같습니다. 동 제·개정으로 인해 재무제표에 미치는 중요한 영향은 없습니다.

- (1) 기업회계기준서 제1001호 '재무제표 표시'와 제1008호 '회계정책, 회계추정의 변경 및 오류' 개정 - 중요성의 정의
- (2) 기업회계기준서 제1103호 '사업결합' 개정 - 사업의 정의
- (3) 기업회계기준서 제1117호 '보험계약' 제정

## 2.2 종속기업, 공동기업 및 관계기업

회사의 재무제표는 한국채택국제회계기준 제1027호 '별도재무제표'에 따른 별도재무제표입니다. 종속기업, 공동기업 및 관계기업 투자는 직접적인 지분투자에 근거하여 원가로 측정하고 있으며, 다만 한국채택국제회계기준으로의 전환일 시점에는 전환일 시점의 과거회계기준에 따른 장부금액을 간주원가로 사용했습니다. 또한, 종속기업, 공동기업 및 관계기업으로부터 수취하는 배당금은 배당에 대한 권리가 확정되는 시점에 당기손익으로 인식하고 있습니다.

## 2.3 회계정책

요약분기재무제표의 작성에 적용된 유의적 회계정책과 계산방법은 주석 2.1.1에서 설명하는 제·개정 기준서의 적용으로 인한 변경 및 아래 문단에서 설명하는 사항을 제외하고는 전기 재무제표 작성에 적용된 회계정책이나 계산방법과 동일합니다.

### 2.3.1 법인세비용

중간기간의 법인세비용은 전체 회계연도에 대해서 예상되는 최선의 가중평균연간법인세율, 즉 추정평균연간유효법인세율을 중간기간의 세전이익에 적용하여 계산합니다.

### 2.3.2 리스

회사는 사무실, 자동차 등을 리스하고 있습니다. 리스계약은 일반적으로 3~5년의 고정기간으로 체결되지만 아래에서 설명하는 연장선택권이 있을 수 있습니다. 리스조건은 개별적으로 협상되며 다양한 계약조건을 포함합니다. 리스계약에 따라 부과되는 다른 제약은 없지만 리스자산을 차입금의 담보로 제공할 수는 없습니다.

2018년 회계연도까지는 유형자산의 리스를 운용리스로 분류하였습니다. 운용리스에 따른 리스료(리스제공자로부터 받은 인센티브를 제외한 순액)는 리스기간에 걸쳐 정액으로 당기손익으로 인식하였습니다.

2019년 1월 1일부터 회사는 리스된 자산을 사용할 수 있는 리스개시일에 사용권자산과 이에 대응하는 부채를 인식합니다. 각 리스료는 리스부채의 상환과 금융원가로 배분합니다. 금융원가는 각 기간의 리스부채 잔액에 대하여 일정한 기간 이자율이 산출되도록 계산된 금액을

리스기간에 걸쳐 당기손익으로 인식합니다. 사용권자산은 리스개시일부터 사용권자산의 내용연수 종료일과 리스기간 종료일 중 이른 날까지의 기간동안 감가상각합니다.

리스에서 생기는 자산과 부채는 최초에 현재가치기준으로 측정합니다. 리스부채는 다음 리스료의 순현재가치를 포함합니다.

- 받을 리스 인센티브를 차감한 고정리스료(실질적인 고정리스료 포함)
- 지수나 요율(이율)에 따라 달라지는 변동리스료
- 잔존가치보증에 따라 리스이용자가 지급할 것으로 예상되는 금액
- 리스이용자가 매수선택권을 행사할 것이 상당히 확실한 경우에 그 매수선택권의 행사가격
- 리스기간이 리스이용자의 종료선택권 행사를 반영하는 경우에 그 리스를 종료하기 위하여 부담하는 금액

리스의 내재이자율을 쉽게 산정할 수 있는 경우 그 이자율로 리스료를 할인합니다. 내재이자율을 쉽게 산정할 수 없는 경우에는 리스이용자가 비슷한 경제적 환경에서 비슷한 기간에 걸쳐 비슷한 담보로 사용권자산과 가치가 비슷한 자산을 획득하는 데 필요한 자금을 차입한다면 지급해야 할 이자율인 리스이용자의 증분차입이자율을 사용합니다.

사용권자산은 다음 항목들로 구성된 원가로 측정합니다.

- 리스부채의 최초 측정금액
- 받은 리스 인센티브를 차감한 리스개시일이나 그 전에 지급한 리스료
- 리스이용자가 부담하는 리스개설직접원가
- 복구원가의 추정치

단기리스나 소액자산 리스와 관련된 리스료는 정액법에 따라 당기손익으로 인식합니다. 단기리스는 리스기간이 12개월 이하인 리스이며, 소액리스자산은 소액의 사무실비품 등으로 구성되어 있습니다.

### ① 연장선택권 및 종료선택권

회사 전체에 걸쳐 리스계약에 연장선택권 및 종료선택권을 포함하고 있습니다. 이러한 조건들은 계약 관리 측면에서 운영상의 유연성을 극대화하기 위해 사용됩니다. 보유하고 있는 대부분의 연장선택권 및 종료선택권은 해당 임대인이 아니라 회사가 행사할 수 있습니다.

리스기간을 산정할 때에 경영진은 연장선택권을 행사하거나 종료선택권을 행사하지 않을 경제적 유인이 생기게 하는 관련되는 사실 및 상황을 모두 고려합니다. 연장선택권의 대상 기간(또는 종료선택권의 대상 기간)은 리스이용자가 연장선택권을 행사할 것(또는 행사하지 않을 것)이 상당히 확실한 경우에만 리스기간에 포함됩니다.

리스이용자가 통제할 수 있는 범위에 있고 리스기간을 산정할 때에 영향을 미치는 유의적인 사건이 일어나거나 상황에 유의적인 변화가 있을 때 회사는 연장선택권을 행사할 것(또는 행사하지 않을 것)이 상당히 확실한지를 다시 평가합니다.

### ② 잔존가치보증

계약기간 동안 리스원가를 최적화하기 위해 회사는 리스와 관련하여 잔존가치보증을 종종 제공합니다.

회사는 최초 인식시점에 잔존가치보증에 따라 지급할 것으로 예상되는 금액을 추정하여 리스부채의 일부로 인식합니다. 해당 금액은 매 보고기간말에 검토되며 적절한 경우 조정됩니다.

### 3. 중요한 회계추정 및 가정 :

회사는 미래에 대하여 추정 및 가정을 하고 있습니다. 추정 및 가정은 지속적으로 평가되며, 과거 경험과 현재의 상황에서 합리적으로 예측가능한 미래의 사건과 같은 다른 요소들을 고

려하여 이루어집니다. 이러한 회계추정은 실제 결과와 다를 수도 있습니다.

요약분기재무제표 작성시 사용된 중요한 회계추정 및 가정은 법인세비용을 결정하는데 사용된 추정의 방법과 주석 19에서 설명하는 기업회계기준서 제1116호 도입으로 인한 회계추정 및 가정을 제외하고는 전기 재무제표 작성에 적용된 회계추정 및 가정과 동일합니다.

4. 종속기업 및 관계기업주식 :

(1) 보고기간말 현재 종속기업주식의 세부 내역은 다음과 같습니다(단위:백만원).

| 구분                   | 지분율(%)    | 주요 영업활동          | 소재지  | 2019.3.31 | 2018.12.31 |
|----------------------|-----------|------------------|------|-----------|------------|
|                      | 2019.3.31 |                  |      |           |            |
| (주)아모레퍼시픽(보)(*1, *2) | 35.5      | 화장품,생활용품 제조 및 판매 | 대한민국 | 939,023   | 939,023    |
| (주)아모레퍼시픽(우)         | 14.3      | 화장품,생활용품 제조 및 판매 | 대한민국 | 30,484    | 30,484     |
| (주)이니스프리             | 81.8      | 화장품 판매           | 대한민국 | 16,000    | 16,000     |
| (주)에워드               | 80.5      | 화장품 제조 및 판매      | 대한민국 | 22,710    | 22,710     |
| (주)아모스프로페셔널          | 100.0     | 화장품 및 두발용 상품 판매  | 대한민국 | 23,067    | 23,067     |
| (주)에스쁘아              | 80.5      | 화장품 판매           | 대한민국 | 6,373     | 6,373      |
| (주)에스트라(보)           | 100.0     | 의약품 제조 및 판매      | 대한민국 | 66,203    | 66,203     |
| (주)에스트라(우)           | 100.0     | 의약품 제조 및 판매      | 대한민국 | 3,250     | 3,250      |
| (주)퍼시픽글라스            | 100.0     | 초자용기 제조 및 판매     | 대한민국 | 42,613    | 42,613     |
| (주)퍼시픽패키지            | 100.0     | 인쇄 및 지기가공        | 대한민국 | 35,920    | 35,920     |
| 농업회사법인 (주)오설록농장      | 98.4      | 녹차 재배            | 대한민국 | 42,153    | 42,153     |
| (주)코스비전              | 100.0     | 화장품 제조           | 대한민국 | 73,600    | 73,600     |
| 합계                   |           |                  |      | 1,301,396 | 1,301,396  |

(\*1) 의결권 있는 지분율은 50% 미만이나 최상위지배자를 포함한 특수관계인의 의결권 있는 지분율은 47.7%이고, 나머지 주주는 기관투자자 및 1% 이하 주주로 넓게 분산되어 있으며 과거 주주총회 참석률 및 안건 찬성률을 고려할 때, 지배기업의 지분율만으로도 재무 및 영업정책을 결정할 수 있는 사실상의 지배력이 있다고 판단되어 종속기업으로 포함하였습니다.

(\*2) 당기 중 종속기업의 자기주식 취득으로 인하여 연결실체의 지분율이 변동하였습니다

(2) 보고기간말 현재 관계기업주식의 세부 내역은 다음과 같습니다(단위:백만원).

| 구분         | 지분율(%)    | 주요 영업활동       | 소재지  | 2019.3.31 | 2018.12.31 |
|------------|-----------|---------------|------|-----------|------------|
|            | 2019.3.31 |               |      |           |            |
| (주)비비디오코리아 | 30.0      | 광고대행 및 광고물 제작 | 대한민국 | 3,254     | 3,254      |
| 합계         |           |               |      | 3,254     | 3,254      |

(3) 당분기와 전분기 중 종속기업 및 관계기업주식의 변동 내역은 다음과 같습니다(단위:백만원).

| 구분     | 당분기       |        | 전분기       |        |
|--------|-----------|--------|-----------|--------|
|        | 종속기업주식    | 관계기업주식 | 종속기업주식    | 관계기업주식 |
| 기초장부금액 | 1,301,396 | 3,254  | 1,281,396 | 3,254  |



|        |           |       |           |       |
|--------|-----------|-------|-----------|-------|
| 취득     | -         | -     | 20,000    | -     |
| 처분     | -         | -     | -         | -     |
| 기말장부금액 | 1,301,396 | 3,254 | 1,301,396 | 3,254 |

5. 금융자산 :

5.1. 기타포괄손익-공정가치 금융자산

보고기간말 현재 기타포괄손익-공정가치 금융자산의 세부 내역은 다음과 같습니다(단위:백만원)

| 구분                       | 2019.03.31 | 2018.12.31 |
|--------------------------|------------|------------|
| 기타포괄손익-공정가치지분상품 :        |            |            |
| 비유동항목                    |            |            |
| 시장성 있는 지분증권              |            |            |
| Evofem Biosciences, Inc. | 155        | 183        |
| Obalon Therapeutics Inc  | 817        | 1,141      |
| 시장성 없는 지분증권              | 1,930      | 930        |
| 합계                       | 2,902      | 2,254      |

위 지분상품의 처분시에는 관련 기타포괄손익누계액은 이익잉여금으로 재분류되며 당기손익으로 재분류되지 않습니다.

5.2. 당기손익-공정가치금융자산

보고기간말 현재 당기손익-공정가치금융자산의 세부 내역은 다음과 같습니다(단위:백만원).

| 구분             | 2019.03.31 | 2018.12.31 |
|----------------|------------|------------|
| 현금및현금성자산:      |            |            |
| 유동항목           |            |            |
| 수익형증권          | 110,553    | 120,018    |
| 소계             | 110,553    | 120,018    |
| 당기손익-공정가치금융자산: |            |            |
| 비유동항목          |            |            |
| 비상장우선주         | 5,511      | 5,511      |
| 수익형증권          | 9,848      | -          |
| 유동항목           |            |            |
| 수익형증권          | -          | 20,174     |
| 소계             | 15,359     | 25,685     |
| 합계             | 125,912    | 145,703    |

### 5.3 매출채권 및 기타수취채권

(1) 보고기간말 현재 매출채권의 장부금액과 손실충당금은 다음과 같습니다(단위:백만원).

| 구분        | 2019.03.31 | 2018.12.31 |
|-----------|------------|------------|
| 매출채권      | 3,133      | 2,421      |
| 차감: 손실충당금 | -          | -          |
| 장부금액      | 3,133      | 2,421      |

(2) 기타수취채권의 장부금액과 손실충당금은 다음과 같습니다(단위:백만원).

| 구분        | 2019.03.31 |       | 2018.12.31 |       |
|-----------|------------|-------|------------|-------|
|           | 유동         | 비유동   | 유동         | 비유동   |
| 미수금       | 934        | -     | 956        | -     |
| 대여금       | -          | 453   | -          | 616   |
| 보증금       | -          | 860   | -          | 1,328 |
| 차감: 손실충당금 | (212)      | -     | (212)      | -     |
| 장부금액      | 722        | 1,313 | 744        | 1,944 |

### 6. 유형자산 :

(1) 당분기 중 유형자산의 장부금액의 변동내역은 다음과 같습니다(단위:백만원).

| 구분       | 토지    | 건물    | 집기비품 | 건설중인자산 | 합계     |
|----------|-------|-------|------|--------|--------|
| 기초 장부금액  | 7,469 | 6,665 | 124  | 465    | 14,723 |
| 취득       | -     | -     | 11   | -      | 11     |
| 대체 (*1)  | 2,119 | 2,053 | -    | (465)  | 3,707  |
| 감가상각비    | -     | (54)  | (25) | -      | (79)   |
| 분기말 장부금액 | 9,588 | 8,664 | 110  | -      | 18,362 |

(2) 전분기 중 유형자산의 장부금액의 변동내역은 다음과 같습니다(단위:백만원).

| 구분       | 토지     | 건물    | 집기비품 | 합계     |
|----------|--------|-------|------|--------|
| 기초 장부금액  | 13,363 | 6,943 | 202  | 20,508 |
| 취득       | -      | -     | 11   | 11     |
| 감가상각비    | -      | (52)  | (38) | (90)   |
| 분기말 장부금액 | 13,363 | 6,891 | 175  | 20,429 |

### 7. 무형자산 :

(1) 당분기 중 무형자산의 장부금액의 변동내역은 다음과 같습니다(단위:백만원).

| 구분       | 산업재산권 | 소프트웨어 | 기타의무형자산 | 합계  |
|----------|-------|-------|---------|-----|
| 기초 장부금액  | 25    | 10    | 105     | 140 |
| 취득       | -     | -     | 64      | 64  |
| 무형자산상각비  | (2)   | (1)   | -       | (3) |
| 분기말 장부금액 | 23    | 9     | 169     | 201 |

(2) 전분기 중 무형자산의 장부금액의 변동내역은 다음과 같습니다(단위:백만원).

| 구분       | 산업재산권 | 소프트웨어 | 기타의무형자산 | 합계   |
|----------|-------|-------|---------|------|
| 기초 장부금액  | 32    | 41    | 10      | 83   |
| 취득       | -     | -     | -       | -    |
| 무형자산상각비  | (2)   | (10)  | -       | (12) |
| 분기말 장부금액 | 30    | 31    | 10      | 71   |

#### 8. 투자부동산 :

(1) 당분기 중 투자부동산의 장부금액의 변동내역은 다음과 같습니다(단위:백만원).

| 구분       | 토지      | 건물      | 건설중인자산 | 합계      |
|----------|---------|---------|--------|---------|
| 기초 장부금액  | 77,809  | 27,699  | -      | 105,508 |
| 취득       | -       | -       | 1,513  | 1,513   |
| 대체       | (2,119) | (2,053) | 465    | (3,707) |
| 감가상각     | -       | (209)   | -      | (209)   |
| 처분       | (2,300) | -       | -      | (2,300) |
| 분기말 장부금액 | 73,390  | 25,437  | 1,978  | 100,805 |

(2) 전분기 중 투자부동산의 장부금액의 변동내역은 다음과 같습니다(단위:백만원).

| 구분       | 토지     | 건물     | 합계      |
|----------|--------|--------|---------|
| 기초 장부금액  | 72,337 | 28,786 | 101,123 |
| 감가상각     | -      | (214)  | (214)   |
| 분기말 장부금액 | 72,337 | 28,572 | 100,909 |

#### 9. 리스 :

(1) 회사는 일부 유형자산에 대해 취소 불가능한 리스계약을 체결했으며, 리스기간은 3~5년입니다. 당분기 중 사용권자산 장부금액의 주요 변동은 다음과 같습니다(단위:백만원).

| 구분       | 기초(*) | 취득    | 처분      | 감가상각  | 기말    |
|----------|-------|-------|---------|-------|-------|
| 건물       | 2,932 | 1,358 | (2,932) | (87)  | 1,271 |
| 기타의 유형자산 | 310   | -     | -       | (24)  | 286   |
| 합계       | 3,242 | 1,358 | (2,932) | (111) | 1,557 |

(\*)기초금액은 기준서 1116호를 적용하여 재분류된 금액에 해당합니다(주석 19 참조).

(2) 당분기말 현재 회사가 리스제공자에게 지급할 최소 리스료는 다음과 같습니다(단위:백만원).

| 구분          | 2019.3.31 |
|-------------|-----------|
| 최소리스료 총액    |           |
| 1년 이내       | 462       |
| 1년 초과 5년 이내 | 1,164     |
| 합계          | 1,626     |

(3) 당분기 중 리스와 관련하여 손익계산서에 인식된 금액은 다음과 같습니다(단위:백만원).

| 구분                      | 당분기 |
|-------------------------|-----|
| 사용권자산의 감가상각비            | 111 |
| 리스부채에 대한 이자비용(금융비용에 포함) | 12  |
| 단기리스료                   | 6   |
| 단기리스가 아닌 소액자산 리스료       | 1   |

10. 순확정급여부채 :

(1) 보고기간말 현재 순확정급여부채의 산정내역은 다음과 같습니다(단위:백만원).

| 구분           | 2019.3.31 | 2018.12.31 |
|--------------|-----------|------------|
| 확정급여채무의 현재가치 | 12,170    | 11,692     |
| 사외적립자산의 공정가치 | (11,756)  | (11,651)   |
| 순확정급여부채 금액   | 414       | 41         |

(2) 당분기와 전분기 중 손익계산서에 반영된 금액의 내역은 다음과 같습니다(단위:백만원).

| 구분     | 당분기 | 전분기 |
|--------|-----|-----|
| 당기근무원가 | 308 | 335 |
| 순이자원가  | 8   | 8   |
| 합계     | 316 | 343 |

11. 총당부채 :

당분기와 전분기 중 회사의 총당부채의 변동내역은 다음과 같습니다(단위:백만원).

| 구분 | 당분기    |        |     | 전분기    |        |        |    |
|----|--------|--------|-----|--------|--------|--------|----|
|    | 유동     |        | 비유동 | 유동     |        |        |    |
|    | 이익분배 및 | 누적유급휴가 | 합계  | 복구총당부채 | 이익분배 및 | 누적유급휴가 | 합계 |
|    |        |        |     |        |        |        |    |

|    | 상여금 |     |     |      | 상여금 |     |     |
|----|-----|-----|-----|------|-----|-----|-----|
| 기초 | -   | 123 | 123 | 57   | -   | 92  | 92  |
| 증가 | 447 | 107 | 554 | 27   | 674 | 102 | 776 |
| 감소 | -   | -   | -   | (57) | -   | -   | -   |
| 기말 | 447 | 230 | 677 | 27   | 674 | 194 | 868 |

12. 영업비용 :

당분기와 전분기 중 영업비용의 상세 내역은 다음과 같습니다(단위:백만원).

| 구분             | 당분기   | 전분기   |
|----------------|-------|-------|
| 종업원급여          | 3,366 | 3,530 |
| 복리후생비          | 425   | 408   |
| 감가상각비, 무형자산상각비 | 402   | 316   |
| 지급수수료          | 1,514 | 1,815 |
| 세금과공과          | 78    | 68    |
| 기타비용           | 478   | 903   |
| 총 영업비용         | 6,263 | 7,040 |

13. 우발채무 및 약정사항 :

(1) 사용제한 금융상품

보고기간말 현재 사용이 제한된 금융상품 내역은 다음과 같습니다(단위: 백만원).

| 구분           | 금액 | 비고      |
|--------------|----|---------|
| 비유동성 금융기관예치금 | 3  | 당좌개설보증금 |

(2) 담보제공내역

보고기간말 현재 회사가 제공한 담보로 인하여 질권이 설정된 금융자산의 내역은 다음과 같습니다(단위:백만원)(주석14 참조).

| 구분          | 장부가액   | 담보설정액  | 비고                     |
|-------------|--------|--------|------------------------|
| 유동성 금융기관예치금 | 8,000  | 7,700  | (주)퍼시픽패키지 차입금에 대한 담보제공 |
|             | 11,000 | 10,800 | (주)퍼시픽패키지 차입금에 대한 담보제공 |
|             | 12,000 | 10,526 | (주)코스비전 차입금에 대한 담보제공   |
|             | 72,000 | 72,000 | (주)코스비전 차입금에 대한 담보제공   |
|             | 6,000  | 2,400  | (주)퍼시픽글라스 차입금에 대한 담보제공 |
|             | 4,000  | 3,600  | (주)퍼시픽글라스 차입금에 대한 담보제공 |
|             | 11,000 | 10,800 | (주)퍼시픽글라스 차입금에 대한 담보제공 |
|             | 6,000  | 5,263  | (주)에스브아 차입금에 대한 담보제공   |

(3) 제공한 지급 보증

보고기간말 현재 회사가 제공한 지급 보증 내역은 다음과 같습니다(단위: AUD천).

| 제공받는 자                         | 지급 보증액    | 지급 보증처                              |
|--------------------------------|-----------|-------------------------------------|
| Amorepacific Australia Pty Ltd | AUD 5,194 | Melbourne Central Custodian Pty Ltd |

(4) 주요 약정

보고기간말 현재 용산 신사옥과 관련하여 2022년 11월까지 (주)아모레퍼시픽과 장기임대차 계약을 체결하였습니다.

14. 특수관계자 거래 :

(1) 지배·종속기업 등 현황

| 구분       | 내용  |
|----------|---|
| 최상위지배자   | 서경배   |
| 종속기업     | (주)아모레퍼시픽<br>(주)이니스프리<br>(주)에뛰드<br>(주)아모스프로페셔널<br>(주)에스쁘아<br>(주)에스트라<br>(주)퍼시픽글라스<br>(주)퍼시픽패키지<br>농업회사법인(주)오설록농장<br>(주)코스비전 |
| 관계기업     | (주)비비디오코리아  |
| 기타 특수관계자 | (주)태신인팩   |

(2) 회사의 당분기와 전분기 중 특수관계자와의 매출, 매입 등 중요한 거래내역은 다음과 같습니다(단위:백만원).

1) 당분기

| 구분             | 배당금수입  | 매출    | 기타수익 | 기타비용 | 리스비용 |
|----------------|--------|-------|------|------|------|
| 종속기업           |        |       |      |      |      |
| (주)아모레퍼시픽      | 26,212 | 6,098 | 55   | 491  | 10   |
| (주)이니스프리       | 8,200  | 654   | -    | -    | -    |
| (주)에뛰드         | -      | 257   | -    | -    | -    |
| (주)아모스프로페셔널    | 8,890  | 59    | -    | -    | -    |
| (주)에스쁘아        | -      | 23    | 17   | -    | -    |
| (주)에스트라        | -      | -     | -    | 125  | -    |
| (주)퍼시픽글라스      | -      | 25    | 34   | -    | -    |
| (주)퍼시픽패키지      | -      | -     | 20   | 13   | -    |
| 농업회사법인(주)오설록농장 | -      | -     | -    | -    | -    |
| (주)코스비전        | -      | -     | 165  | 137  | -    |
| 관계기업           |        |       |      |      |      |

|            |        |       |     |     |    |
|------------|--------|-------|-----|-----|----|
| (주)비비디오코리아 | 900    | -     | -   | -   | -  |
| 합계         | 44,202 | 7,116 | 291 | 766 | 10 |

## 2) 전분기

| 회사명            | 배당금수입  | 매출    | 기타비용  |
|----------------|--------|-------|-------|
| 종속기업           |        |       |       |
| (주)아모레퍼시픽      | 28,432 | 3,333 | 717   |
| (주)이니스프리       | 10,400 | -     | 25    |
| (주)에워드         | -      | -     | 4     |
| (주)아모스프로페셔널    | 9,940  | -     | 221   |
| (주)에스쁘아        | -      | 69    | -     |
| (주)에스트라        | -      | 76    | -     |
| (주)퍼시픽글라스      | -      | -     | 12    |
| (주)퍼시픽패키지      | -      | -     | 49    |
| 농업회사법인(주)오설록농장 | -      | 18    | -     |
| (주)코스비전        | -      | 155   | -     |
| 관계기업           |        |       |       |
| (주)비비디오코리아     | 1,080  | -     | -     |
| 합계             | 49,852 | 3,651 | 1,028 |

(3) 보고기간말 현재 특수관계자에 대한 채권, 채무의 내역은 다음과 같습니다(단위:백만원).

### 1) 당분기말

| 구분                                  | 채권    |        |      | 채무   |       |       |
|-------------------------------------|-------|--------|------|------|-------|-------|
|                                     | 매출채권  | 미수배당금  | 기타채권 | 미지급금 | 수입보증금 | 리스채무  |
| 종속기업                                |       |        |      |      |       |       |
| (주)아모레퍼시픽                           | 2,885 | 26,212 | 383  | 230  | 1,933 | 1,247 |
| (주)이니스프리                            | 576   | 8,200  | -    | -    | -     | -     |
| (주)에워드                              | 220   | -      | -    | -    | -     | -     |
| (주)아모스프로페셔널                         | 44    | 8,890  | -    | -    | -     | -     |
| (주)에스쁘아                             | 6     | -      | 12   | -    | -     | -     |
| (주)에스트라                             | 11    | -      | -    | 237  | -     | -     |
| (주)퍼시픽글라스                           | -     | -      | 13   | 15   | -     | -     |
| (주)퍼시픽패키지                           | -     | -      | 7    | 56   | -     | -     |
| 농업회사법인(주)오설록농장                      | -     | -      | -    | 16   | -     | -     |
| (주)코스비전                             | -     | -      | 61   | 288  | -     | -     |
| AMOREPACIFIC Hong Kong Co., Limited | -     | -      | 16   | -    | -     | -     |
| AMOREPACIFIC US, INC.               | -     | -      | 35   | -    | -     | -     |
| 관계기업                                |       |        |      |      |       |       |
| (주)비비디오코리아                          | -     | 900    | -    | -    | -     | -     |
| 합계                                  | 3,742 | 44,202 | 527  | 842  | 1,933 | 1,247 |

2) 전기말

| 구분                                  | 채권    |      | 채무   |       |
|-------------------------------------|-------|------|------|-------|
|                                     | 매출채권  | 기타채권 | 미지급금 | 수입보증금 |
| 종속기업                                |       |      |      |       |
| (주)아모레퍼시픽                           | 1,376 | 811  | 315  | 2,141 |
| (주)이니스프리                            | 287   | -    | -    | -     |
| (주)에뛰드                              | 126   | -    | -    | -     |
| (주)아모스프로페셔널                         | 41    | -    | -    | -     |
| (주)에스쁘아                             | 39    | 12   | -    | -     |
| (주)에스트라                             | 60    | -    | -    | -     |
| (주)퍼시픽글라스                           | 42    | 14   | -    | -     |
| (주)퍼시픽패키지                           | 39    | 7    | -    | -     |
| 농업회사법인(주)오설록농장                      | 11    | -    | -    | -     |
| (주)코스비전                             | 69    | 61   | -    | -     |
| AMOREPACIFIC Hong Kong Co., Limited | -     | 16   | -    | -     |
| AMOREPACIFIC US, INC.               | -     | 35   | -    | -     |
| 관계기업                                |       |      |      |       |
| (주)비비디오코리아                          | -     | -    | -    | -     |
| 합계                                  | 2,090 | 956  | 315  | 2,141 |

특수관계자에 대한 매출채권은 거래일로부터 1개월 후에 회수기일이 도래하고 있습니다. 특수관계자 채권은 그 성격상 담보가 제공되지 않았으며 무이자 조건입니다.

(4) 특수관계자와의 자금거래내역은 다음과 같습니다(단위 : 백만원).

1) 당분기

| 구분   | 회사명         | 기 초(*2) | 리스차입액 | 리스처분액   | 현금지급액 | 이자비용 | 기 말   |
|------|-------------|---------|-------|---------|-------|------|-------|
| 종속기업 | ㈜아모레퍼시픽(*1) | 2,782   | 1,314 | (2,782) | (77)  | 10   | 1,247 |

(\*1) 특수관계자로부터 제공받은 리스로 인한 자금거래 내역입니다.

(\*2) 기초금액은 기준서 1116호를 적용하여 재분류된 금액에 해당합니다(주석 19 참조).

2) 전분기

| 구분   | 회사명     | 현금출자   |
|------|---------|--------|
| 종속기업 | (주)코스비전 | 20,000 |

(5) 담보제공자산



보고기간말 현재 회사가 특수관계자의 자금조달 등을 위하여 제공하고 있는 담보의 내역은 다음과 같으며, 특수관계자로부터 제공받고 있는 담보 및 지급보증은 없습니다(단위:백만원).

| 특수관계구분 | 회사명       | 담보제공자산 | 장부가액   | 담보설정액  | 제공처  | 담보제공기간                  | 비고   |
|--------|-----------|--------|--------|--------|------|-------------------------|------|
| 종속기업   | (주)퍼시픽패키지 | 정기예금   | 8,000  | 7,700  | 국민은행 | 2018.07.27 ~ 2019.07.27 | 자금차입 |
|        |           | 정기예금   | 11,000 | 10,800 | 산업은행 | 2018.07.27 ~ 2019.07.27 |      |
|        | (주)코스비전   | 정기예금   | 12,000 | 10,526 | 우리은행 | 2019.03.25 ~ 2020.03.24 |      |
|        |           | 정기예금   | 72,000 | 72,000 | 산업은행 | 2018.08.10 ~ 2019.08.11 |      |
|        | (주)퍼시픽글라스 | 정기예금   | 6,000  | 2,400  | 국민은행 | 2018.04.24 ~ 2019.04.23 |      |
|        |           | 정기예금   | 4,000  | 3,600  | 산업은행 | 2018.07.27 ~ 2019.07.27 |      |
|        |           | 정기예금   | 11,000 | 10,800 | 국민은행 | 2018.09.05 ~ 2019.09.04 |      |
|        | (주)에스브이   | 정기예금   | 6,000  | 5,263  | 우리은행 | 2019.03.25 ~ 2020.03.24 |      |

#### (6) 주요경영진에 대한 보상

주요 경영진은 이사(등기 및 비등기), 이사회외의 구성원, 재무책임자 및 내부감사책임자를 포함하고 있습니다. 종업원 용역의 대가로서 주요 경영진에게 지급되었거나 지급될 보상금액은 다음과 같습니다(단위:백만원).

| 구분   | 당분기 | 전분기 |
|------|-----|-----|
| 단기급여 | 877 | 817 |
| 퇴직급여 | 116 | 123 |
| 합계   | 993 | 940 |

(7) 보고기간말 현재 회사는 특수관계자에 대하여 대손충당금을 설정하고 있지 않습니다.

#### 15. 법인세비용 :

법인세비용은 전체 회계연도에 대해서 예상되는 최선의 가중평균 연간법인세율의 추정에 기초하여 인식하였습니다. 2019년 12월 31일로 종료하는 회계연도의 예상법인세비용이 부(-)의 금액이므로 유효세율을 측정하지 않았습니다.

#### 16. 배당금 :

2018년 12월 31일로 종료하는 회계기간에 대한 소유주 배당금 25,846백만원은 보고기간종료일 이후인 2019년 4월에 지급되었습니다(전기 지급액: 30,009백만원).

#### 17. 현금흐름표 :

(1) 당분기 중 현금의 유입·유출이 없는 거래 중 중요한 사항은 다음과 같습니다(단위:백만원).

| 구분                        | 당분기   |
|---------------------------|-------|
| 리스부채 등의 인식으로 인한 사용권자산의 증가 | 1,358 |

(2) 재무활동에서 발생하는 부채의 조정 내용은 다음과 같습니다(단위:백만원).

| 구분          | 리스부채    |
|-------------|---------|
| 전기말         | -       |
| 회계정책의 변경효과  | 3,093   |
| 대체 등        | (1,457) |
| 현금흐름(이자비용)  | (12)    |
| 현금흐름(원금해당분) | (87)    |
| 당분기말        | 1,537   |

18. 공정가치 :

당분기 중 회사의 금융자산과 금융부채의 공정가치에 영향을 미치는 사업환경 및 경제적인 환경의 유의적인 변동은 없습니다.

- 동일한 자산이나 부채에 대한 활성시장의 (조정되지 않은) 공시가격 (수준 1)-
- 직접적으로 또는 간접적으로 관측 가능한, 자산이나 부채에 대한 투입 변수를 이용하여 산정한 공정가치. 단 수준 1에 포함된 공시가격은 제외(수준 2)
- 관측 가능한 시장자료에 기초하지 않은, 자산이나 부채에 대한 투입 변수(관측 가능하지 않은 투입 변수)를 이용하여 산정한 공정가치 (수준 3)

| 구분              | 2019.03.31 |         |       |         |
|-----------------|------------|---------|-------|---------|
|                 | 수준 1       | 수준 2    | 수준 3  | 합계      |
| 반복적인 공정가치 측정치   |            |         |       |         |
| 기타포괄손익-공정가치금융자산 | 971        | -       | 1,930 | 2,901   |
| 당기손익-공정가치금융자산   | -          | 120,401 | 5,511 | 125,912 |

| 구분              | 2018.12.31 |         |       |         |
|-----------------|------------|---------|-------|---------|
|                 | 수준 1       | 수준 2    | 수준 3  | 합계      |
| 반복적인 공정가치 측정치   |            |         |       |         |
| 기타포괄손익-공정가치금융자산 | 1,324      | -       | 930   | 2,254   |
| 당기손익-공정가치금융자산   | -          | 140,192 | 5,511 | 145,703 |

19. 회계정책의 변경

주석 2.1.1에서 설명한 것처럼 회사는 기업회계기준서 제1116호를 2019년 1월 1일부터 소급하여 적용하였으나 기준서의 경과 규정에 따라 허용되는 방법으로 전기재무제표를 재작성하지 않았습니다. 따라서 새로운 리스 기준에 따른 재분류와 조정은 2019년 1월 1일의 개시 재무상태표에 인식되었습니다.

(1) 기업회계기준서 제1116호 '리스'의 채택에 따라 인식된 조정

회사는 기업회계기준서 제1116호의 적용으로 종전에 기업회계기준서 제1017호의 원칙에 따라 '운용리스'로 분류하였던 리스와 관련하여 리스부채를 인식하였습니다. 해당 리스부채는 2019년 1월 1일 현재 리스이용자의 증분차입이자율로 할인한 나머지 리스료의 현재가치로 측정되었습니다. 2019년 1월 1일 현재 리스부채의 측정에 사용된 리스이용자의 가중평균 증분차입이자율은 3.09%입니다.

회사는 종전에 '금융리스'로 분류된 리스에 대해 최초 적용일 직전 리스자산과 리스부채의 장부금액을 최초 적용일 현재 사용권자산과 리스부채의 장부금액으로 인식하였습니다. 기업회계기준서 제1116호의 측정원칙은 최초 적용일 이후에 적용하였습니다. 리스부채의 재측정 금액은 최초 적용일 직후 관련된 사용권자산의 조정으로 인식하였습니다.

전기말 운용리스약정을 회사의 증분차입이자율로 할인한 금액과 최초적용일에 인식된 리스부채의 차이는 단기리스 및 소액자산 리스, 연장선택권 조정금액 등으로 구성되어 있습니다. 회사는 리스계약에 대한 사용권자산을 리스부채와 동일한 금액에 전기말 현재 재무상태표에 인식된 리스와 관련하여 선급하거나 미지급한리스료 금액을조정하여 측정하였습니다. 최초 적용일 현재 사용권자산의 조정이 요구되는 손실부담리스는 없습니다.

① 재무상태표에 인식된 금액

리스와 관련해 재무상태표에 인식된 금액은 다음과 같습니다(단위:백만원).

| 구 분      | 당분기   | 당기초   |
|----------|-------|-------|
| 사용권자산    |       |       |
| 건물       | 1,271 | 2,932 |
| 기타의 유형자산 | 286   | 310   |
| 합계       | 1,557 | 3,242 |

| 구 분  | 당분기   | 당기초   |
|------|-------|-------|
| 리스부채 |       |       |
| 유동   | 420   | 753   |
| 비유동  | 1,117 | 2,340 |
| 합계   | 1,537 | 3,093 |

당기 중 증가된 사용권자산은 1,358백만원입니다.

회계정책의 변경으로 최초 적용일 현재 재무상태표의 다음 항목이 조정되었습니다.

| 구 분   | 당분기          |
|-------|--------------|
| 사용권자산 | 3,242 백만원 증가 |
| 리스부채  | 3,092 백만원 증가 |

|         |           |
|---------|-----------|
| 기타유동자산  | 57 백만원 감소 |
| 기타비유동자산 | 93 백만원 감소 |

## ② 실무적 간편법의 사용

회사는 기업회계기준서 제1116호를 최초 적용하면서 기준서에서 허용하는 다음의 실무적 간편법을 사용하였습니다.

- 특성이 상당히 비슷한 리스 포트폴리오에 단일 할인율의 적용
- 리스가 손실부담계약인지에 대한 종전 평가에 의존한 사용권자산의 손상검토
- 최초 적용일 현재 12개월 이내에 리스기간이 종료되는 운용리스를 단기리스와 같은 방식으로 회계처리
- 최초 적용일의 사용권자산 측정에 리스개설직접원가를 제외
- 연장선택권이나 종료선택권이 있는 계약의 리스기간 결정에 사후판단 사용

또한 회사는 최초 적용일 현재 계약이 리스에 해당하는지 또는 리스가 내재되었는지를 재평가하지 않았습니다. 대신 최초 적용일 이전에 체결된 계약에 대하여 기업회계기준서 제1017호와 기업회계기준해석서 제2104호 '약정에 리스가 포함되어 있는지의 결정'을 적용하여 종전에 리스로 식별된 계약에 기업회계기준서 제1116호를 적용하였습니다.

## 6. 기타 재무에 관한 사항

### 1. 대손충당금 설정현황

가. 최근 사업연도의 계정과목별 대손충당금 설정내역

(단위 : 백만원)

| 구분       | 계정과목   | 채권 총액   | 대손충당금   | 대손충당금<br>설정률(%) |
|----------|--------|---------|---------|-----------------|
| 제61기 1분기 | 매출채권   | 435,181 | (3,772) | 0.87%           |
|          | 미수금    | 15,860  | (688)   | 4.34%           |
|          | 기타수취채권 | 223,844 | -       | 0.00%           |
|          | 합계     | 674,885 | (4,460) | 0.66%           |
| 제60기     | 매출채권   | 312,571 | (3,654) | 1.17%           |
|          | 미수금    | 29,722  | (688)   | 2.32%           |
|          | 기타수취채권 | 223,207 | -       | 0.00%           |
|          | 합계     | 565,500 | (4,342) | 0.77%           |
| 제59기     | 매출채권   | 368,836 | (4,216) | 1.14%           |
|          | 미수금    | 10,468  | (688)   | 6.58%           |
|          | 기타수취채권 | 240,577 | -       | 0.00%           |
|          | 합계     | 619,881 | (4,905) | 0.79%           |

나. 최근 3사업연도의 대손충당금 변동현황

(단위 : 백만원)

| 구 분                  | 제61기 1분기 | 제60기    | 제59기  |
|----------------------|----------|---------|-------|
| 1. 기초 대손충당금 잔액합계     | 4,342    | 4,905   | 4,398 |
| 2. 순대손처리액(① - ② ± ③) | -        | (4,082) | (56)  |
| ① 대손처리액(상각채권액)       | -        | (3,940) | (56)  |
| ② 상각채권회수액            | -        | -       | -     |
| ③ 기타증감액              | -        | (142)   | -     |
| 3. 대손상각비 계상(환입)액     | 118      | 3,520   | 562   |
| 4. 기말 대손충당금 잔액합계     | 4,460    | 4,342   | 4,905 |

다. 매출채권관련 대손충당금 설정방침

① 대손충당금 설정방침

채무상대표일 현재의 매출채권과 기타채권 잔액에 대하여 과거의 대손경험률과 장래의 대손예상액을 기초로 대손충당금을 설정하고 있습니다.

② 대손경험률 및 대손예상액 산정근거

- 대손경험률 : 과거 5개년간 외상매출액의 합계액 대비 과거 5년간 대손금의 비율로 계산하고 있습니다. 대손경험률을 산정함에 있어서 대손금의 해당여부를 판단하는 대손처리기준은 법인세법 시행령 제62조 제1항 각호와 같습니다.
- 대손예상액 : 채무자의 파산, 강제집행, 사망, 실종등으로 회수가 불투명한 채권의 경우 회수가능성, 담보설정여부 등을 고려하여 채권잔액의 1%초과 ~100% 범위에서 합리적인 대손추산액을 설정하고 있습니다.

③ 대손처리기준 : 매출채권 등에 대해 아래와 같은 사유발생시

- 파산, 부도, 강제집행, 사업의 폐지, 채무자의 사망, 실종 행방불명으로 인해 채권의 회수불능이 객관적으로 입증된 경우
- 소송에 패소하였거나 법적 청구권이 소멸한 경우
- 외부 채권회수 전문기관이 회수가 불가능하다고 통지한 경우
- 소멸시효가 완성된 채권
- 회수에 따른 비용이 채권금액을 초과하는 경우

라. 당분기말 현재 경과기간별 매출채권 잔액 현황

(단위 : 백만원)

| 구 분  | 3월 이하   | 3월 초과<br>6월 이하 | 6월 초과<br>1년 이하 | 1년 초과 | 계       |
|------|---------|----------------|----------------|-------|---------|
| 일반   | 408,342 | 20,179         | 4,196          | 2,463 | 435,181 |
| 구성비율 | 93.8%   | 4.6%           | 1.0%           | 0.6%  | 100.0%  |

## 2. 재고자산의 보유 및 실사내역 등

### 가. 최근 3사업연도의 재고자산의 사업부문별 보유현황

(단위 : 백만원)

| 사업부문          | 계정과목  | 제61기 1분기 | 제60기     | 제59기     |
|---------------|-------|----------|----------|----------|
| 화장품<br>(해외포함) | 상 품   | 280,975  | 268,029  | 237,326  |
|               | 제 품   | 114,816  | 129,697  | 127,140  |
|               | 반 제 품 | 24,215   | 27,144   | 30,767   |
|               | 재 공 품 | 2,264    | 2,531    | 2,226    |
|               | 원 재 료 | 40,448   | 36,934   | 27,644   |
|               | 보조 재료 | 29,418   | 26,692   | 22,598   |
|               | 저 장 품 | 14,305   | 14,748   | 15,082   |
|               | 미 착 품 | 26,381   | 31,309   | 29,466   |
|               | 소 계   | 532,822  | 537,082  | 492,249  |
| 기타            | 상 품   | 8,075    | 10,813   | 8,530    |
|               | 제 품   | 10,356   | 10,710   | 7,829    |
|               | 반 제 품 | 7,938    | 8,606    | 8,174    |
|               | 재 공 품 | 2,586    | 1,628    | 1,759    |
|               | 원 재 료 | 11,649   | 11,637   | 11,807   |
|               | 보조 재료 | 2,446    | 1,993    | 1,897    |
|               | 저 장 품 | 1,192    | 1,196    | 478      |
|               | 미 착 품 | 9        | -        | 216      |
|               | 소 계   | 44,250   | 46,583   | 40,691   |
| 연결조정분개        | 상 품   | (90,618) | (81,340) | (71,857) |
|               | 제 품   | (1,789)  | (1,730)  | (1,454)  |
|               | 반 제 품 | 21       | 37       | (1)      |
|               | 재 공 품 | -        | -        | -        |
|               | 원 재 료 | (400)    | (653)    | (600)    |
|               | 보조 재료 | (1,051)  | (976)    | (685)    |
|               | 저 장 품 | (656)    | (717)    | (764)    |
|               | 미 착 품 | 0        | 0        | -        |
|               | 소 계   | (94,492) | (85,379) | (75,360) |
| 합계            | 상 품   | 198,432  | 197,501  | 174,000  |
|               | 제 품   | 123,383  | 138,677  | 133,515  |
|               | 반 제 품 | 32,174   | 35,787   | 38,940   |
|               | 재 공 품 | 4,850    | 4,159    | 3,986    |
|               | 원 재 료 | 51,697   | 47,918   | 38,851   |
|               | 보조 재료 | 30,813   | 27,710   | 23,810   |
|               |       |          |          |          |

|   |       |         |         |         |
|---|-------|---------|---------|---------|
|   | 저 장 품 | 14,841  | 15,226  | 14,797  |
|   | 미 착 품 | 26,390  | 31,309  | 29,682  |
|   | 소 계   | 482,580 | 498,286 | 457,581 |
| 총자산대비 재고자산 구성비율(%)<br>[재고자산합계÷기말자산총계×100]   |       | 6.01%   | 6.75%   | 6.24%   |
| 재고자산회전율(회수)<br>[연환산 매출원가÷{(기초재고 + 기말재고)÷2}] |       | 3.6 회   | 3.4 회   | 3.4회    |

나. 재고자산의 실사내역 등

① 실사 일자

당사의 경우, 6월말 및 12월말 기준으로 매년 2회 재고실사를 하고 있으며, 12월말 재고실사 시점과 기말시점의 재고자산 변동내역은 해당기간 전체재고의 입출고 내역의 확인을 통해 재무상태표일기준 재고자산의 실재성을 확인하고 있습니다.

② 재고실사시 독립적인 전문가 또는 전문기관, 감사인 등의 참여 및 입회여부

외부감사인은 당사의 12월말 재고자산실사에 입회하여 일부 항목에 대해 표본추출을 하여 그 실재성 및 완전성을 확인하고 있습니다.

③ 장기체화재고 등의 현황

: 해당사항 없음

3. 공정가치 추정

당분기 중 연결회사의 금융자산과 금융부채의 공정가치에 영향을 미치는 사업환경 및 경제적인 환경의 유의적인 변동은 없습니다.

연결회사는 공정가치로 측정되는 금융상품을 공정가치 측정에 사용된 투입변수에 따라 다음과 같은 공정가치 서열체계로 분류하였습니다.

- (1) 수준 1은 동일한 자산이나 부채에 대한 활성시장의 조정되지 않은 공시가격을 사용하여 도출되는 공정가치입니다.
- (2) 수준 2는 직접적 또는 간접적으로 관측가능한, 자산이나 부채에 대한 투입변수를 사용하여 도출되는 공정가치입니다.
- (3) 수준 3은 자산이나 부채에 대하여 관측가능한 시장정보에 근거하지 않은 투입변수(관측 불가능한 변수)를 사용하는 평가기법으로부터 도출되는 공정가치입니다.

(단위: 백만원)

| 구분               | 2019.3.31 |         |       |         |
|------------------|-----------|---------|-------|---------|
|                  | 수준1       | 수준2     | 수준3   | 합계      |
| 반복적인 공정가치 측정치    |           |         |       |         |
| 당기손익-공정가치금융자산    | 4,016     | 375,396 | 5,510 | 384,922 |
| 기타포괄손익-공정가치 금융자산 | 7,453     | -       | 2,512 | 9,965   |

| 구분               | 2018.12.31 |         |       |         |
|------------------|------------|---------|-------|---------|
|                  | 수준1        | 수준2     | 수준3   | 합계      |
| 반복적인 공정가치 측정치    |            |         |       |         |
| 당기손익-공정가치금융자산    | 3,956      | 437,633 | 5,510 | 447,099 |
| 기타포괄손익-공정가치 금융자산 | 9,163      | -       | 1,513 | 10,676  |

#### 4. 채무증권 발행실적 등

: 해당사항 없음

#### 채무증권 발행실적

(기준일 : 2019년 03월 31일 )

(단위 : 원, %)

| 발행회사 | 증권종류 | 발행방법 | 발행일자 | 권면<br>총액 | 이자율 | 평가등급<br>(평가기관) | 만기일 | 상환<br>여부 | 주관회사 |
|------|------|------|------|----------|-----|----------------|-----|----------|------|
| -    | -    | -    | -    | -        | -   | -              | -   | -        | -    |
| -    | -    | -    | -    | -        | -   | -              | -   | -        | -    |
| 합 계  | -    | -    | -    | -        | -   | -              | -   | -        | -    |

#### 기업어음증권 미상환 잔액

(기준일 : 2019년 03월 31일 )

(단위 : 원)

| 잔여만기      |    | 10일 이하 | 10일초과<br>30일이하 | 30일초과<br>90일이하 | 90일초과<br>180일이하 | 180일초과<br>1년이하 | 1년초과<br>2년이하 | 2년초과<br>3년이하 | 3년 초과 | 합 계 |
|-----------|----|--------|----------------|----------------|-----------------|----------------|--------------|--------------|-------|-----|
| 미상환<br>잔액 | 공모 | -      | -              | -              | -               | -              | -            | -            | -     | -   |
|           | 사모 | -      | -              | -              | -               | -              | -            | -            | -     | -   |
|           | 합계 | -      | -              | -              | -               | -              | -            | -            | -     | -   |

#### 전자단기사채 미상환 잔액

(기준일 : 2019년 03월 31일 )

(단위 : 원)

| 잔여만기      |    | 10일 이하 | 10일초과<br>30일이하 | 30일초과<br>90일이하 | 90일초과<br>180일이하 | 180일초과<br>1년이하 | 합 계 | 발행 한도 | 잔여 한도 |
|-----------|----|--------|----------------|----------------|-----------------|----------------|-----|-------|-------|
| 미상환<br>잔액 | 공모 | -      | -              | -              | -               | -              | -   | -     | -     |
|           | 사모 | -      | -              | -              | -               | -              | -   | -     | -     |
|           | 합계 | -      | -              | -              | -               | -              | -   | -     | -     |



### 회사채 미상환 잔액

(기준일 : 2019년 03월 31일 )

(단위 : 원)

| 잔여만기      |    | 1년 이하 | 1년초과<br>2년이하 | 2년초과<br>3년이하 | 3년초과<br>4년이하 | 4년초과<br>5년이하 | 5년초과<br>10년이하 | 10년초과 | 합 계 |
|-----------|----|-------|--------------|--------------|--------------|--------------|---------------|-------|-----|
| 미상환<br>잔액 | 공모 | -     | -            | -            | -            | -            | -             | -     | -   |
|           | 사모 | -     | -            | -            | -            | -            | -             | -     | -   |
|           | 합계 | -     | -            | -            | -            | -            | -             | -     | -   |

### 신종자본증권 미상환 잔액

(기준일 : 2019년 03월 31일 )

(단위 : 원)

| 잔여만기      |    | 1년 이하 | 1년초과<br>5년이하 | 5년초과<br>10년이하 | 10년초과<br>15년이하 | 15년초과<br>20년이하 | 20년초과<br>30년이하 | 30년초과 | 합 계 |
|-----------|----|-------|--------------|---------------|----------------|----------------|----------------|-------|-----|
| 미상환<br>잔액 | 공모 | -     | -            | -             | -              | -              | -              | -     | -   |
|           | 사모 | -     | -            | -             | -              | -              | -              | -     | -   |
|           | 합계 | -     | -            | -             | -              | -              | -              | -     | -   |

### 조건부자본증권 미상환 잔액

(기준일 : 2019년 03월 31일 )

(단위 : 원)

| 잔여만기      |    | 1년 이하 | 1년초과<br>2년이하 | 2년초과<br>3년이하 | 3년초과<br>4년이하 | 4년초과<br>5년이하 | 5년초과<br>10년이하 | 10년초과<br>20년이하 | 20년초과<br>30년이하 | 30년초과 | 합 계 |
|-----------|----|-------|--------------|--------------|--------------|--------------|---------------|----------------|----------------|-------|-----|
| 미상환<br>잔액 | 공모 | -     | -            | -            | -            | -            | -             | -              | -              | -     | -   |
|           | 사모 | -     | -            | -            | -            | -            | -             | -              | -              | -     | -   |
|           | 합계 | -     | -            | -            | -            | -            | -             | -              | -              | -     | -   |

## IV. 이사의 경영진단 및 분석의견

기업공시서식 작성기준에 따라 분/반기보고서의 본 항목을 기재하지 않습니다.

## V. 감사인의 감사의견 등

### 1. 회계감사인의 명칭 및 감사의견

| 사업연도         | 감사인    | 감사의견    | 감사보고서 특기사항 |
|--------------|--------|---------|------------|
| 제61기 1분기(당기) | 삼일회계법인 | 해당사항 없음 | 해당사항 없음    |
| 제60기(전기)     | 삼일회계법인 | 적정      | 해당사항 없음    |
| 제59기(전전기)    | 삼일회계법인 | 적정      | 해당사항 없음    |

### 2. 감사용역 체결현황(단위: 천원, 소요시간: 시간)

| 사업연도         | 감사인    | 내 용          | 보수      | 총소요시간 |
|--------------|--------|--------------|---------|-------|
| 제61기 1분기(당기) | 삼일회계법인 | 재무제표 검토 및 감사 | 252,000 | 458   |
| 제60기(전기)     | 삼일회계법인 | 재무제표 검토 및 감사 | 220,000 | 2,560 |
| 제59기(전전기)    | 삼일회계법인 | 재무제표 검토 및 감사 | 206,000 | 2,261 |

주) 당기 보수는 연간 기준입니다.

### 3. 회계감사인과의 비감사용역 계약체결 현황

| 사업연도         | 계약체결일      | 용역내용                  | 용역수행기간                  | 용역보수        | 비고 |
|--------------|------------|-----------------------|-------------------------|-------------|----|
| 제61기 1분기(당기) | -          | -                     | -                       | -           | -  |
| 제60기(전기)     | -          | -                     | -                       | -           | -  |
| 제59기(전전기)    | 2017.01.12 | 2016년 지속가능경영보고서 작성 지원 | 2017.01.12 ~ 2017.03.31 | 48,000,000원 | -  |
|              | 2017.08.09 | 신사옥 신축 관련 지방세 세무자문    | 2017.08.09 ~ 2017.11.30 | 5,000,000원  | -  |
|              | 2017.09.04 | 합의된 절차 수행업무           | 2017.09.04 ~ 2017.09.29 | 50,000,000원 | -  |

## VI. 이사회 등 회사의 기관에 관한 사항

### 1. 이사회에 관한 사항

#### 가. 이사회 구성 개요

당사의 이사회는 공시서류작성기준일 현재 6명의 이사 중 3인의 사내이사와 3인의 사외이사로 구성되어 있습니다. 당사의 이사회 의장은 대표이사가 맡고 있습니다. 당사 이사회 규정은 이사회의 의장은 대표이사로 하고, 대표이사가 수인인 경우에는 회장, 부회장, 사장, 부사장의 순으로 규정하고 있습니다.

또한, 당사는 공시서류작성기준일 현재 이사회내 위원회로 경영위원회와 감사위원회, 사외이사후보추천위원회, 리스크관리위원회 등 총 4개의 위원회를 설치·운영하고 있습니다.

공시서류작성기준일 현재 당사의 이사회 구성원 현황은 아래와 같습니다.

| 성명              | 구분            | 담당위원회              |
|-----------------|---------------|--------------------|
| 서경배<br>(이사회 의장) | 사내이사(각자 대표이사) | 경영위원회, 리스크관리위원회    |
| 배동현             | 사내이사(각자 대표이사) | 경영위원회, 리스크관리위원회    |
| 김승환             | 사내이사          | 리스크관리위원회           |
| 신동엽             | 사외이사          | 감사위원회, 사외이사후보추천위원회 |
| 최정일             | 사외이사          | 감사위원회, 사외이사후보추천위원회 |
| 최종학             | 사외이사          | 감사위원회, 사외이사후보추천위원회 |

주) 각 이사의 주요경력은 "VIII. 임원 및 직원 등에 관한 사항" 을 참조하시기 바랍니다.

#### 나. 중요의결사항 등

| 회사 | 개최일자       | 의안내용  | 가결여부                     | 이사의 성명                             |                                    |                                    |                                    |                                    |                                    |                                    |   |
|----|------------|---|--------------------------|------------------------------------|------------------------------------|------------------------------------|------------------------------------|------------------------------------|------------------------------------|------------------------------------|---|
|    |            |   |                          | 서경배<br>(출석률:<br>100%)              | 배동현<br>(출석률:<br>100%)              | 김승환<br>(출석률:<br>100%)              | 신동엽<br>(출석률:<br>100%)              | 이욱성<br>(출석률:<br>100%)              | 최정일<br>(출석률:<br>100%)              | 최종학<br>(출석률:<br>100%)              |   |
|    |            |   |                          | 찬반여부                               |                                    |                                    |                                    |                                    |                                    |                                    |   |
| 1  | 2019.01.31 | 정기이사회<br><보고사항><br>가. 2018년 경영현황 보고<br>나. 내부회계관리제도 운영실태 보고<br><회의 목적사항><br>- 제1호 의안 : 제60기(2018년) 재무제표 및 영업보고서 승인의 건<br>- 제2호 의안 : 회사 사규 변경의 건<br>- 제3호 의안 : 계열회사간 거래 승인의 건 | -<br>-<br>가결<br>가결<br>가결 | (보고사항)<br>(보고사항)<br>찬성<br>찬성<br>찬성 | (보고사항)<br>(보고사항)<br>찬성<br>찬성<br>찬성 | (보고사항)<br>(보고사항)<br>찬성<br>찬성<br>찬성 | (보고사항)<br>(보고사항)<br>찬성<br>찬성<br>찬성 | (보고사항)<br>(보고사항)<br>찬성<br>찬성<br>찬성 | (보고사항)<br>(보고사항)<br>찬성<br>찬성<br>찬성 | (보고사항)<br>(보고사항)<br>찬성<br>찬성<br>찬성 | - |

|   |            |                               |    |        |        |        |        |        |        |    |
|---|------------|-------------------------------|----|--------|--------|--------|--------|--------|--------|----|
| 2   | 2019.02.20 | 임시이사회                         | -  | (보고사항) | (보고사항) | (보고사항) | (보고사항) | (보고사항) | (보고사항) | -  |
|   |            | <보고사항>                        |    |        |        |        |        |        |        |    |
|   |            | 가. 내부회계관리제도 운영실태 평가보고         |    |        |        |        |        |        |        |    |
|   |            | <회의 목적사항>                     |    |        |        |        |        |        |        |    |
| - 제1호 의안 : 제60기(2018년) 정기주주총회 소집과 부의안건 승인 | 가결         | 찬성                            | 찬성 | 찬성     | 찬성     | 찬성     | 찬성     | 찬성     |        |    |
| 의 건                                       | 가결         | 찬성                            | 찬성 | 찬성     | 찬성     | 찬성     | 찬성     | 찬성     |        |    |
| - 제2호 의안 : 제60기(2018년) 현금배당(안) 결의의 건      | 가결         | 찬성                            | 찬성 | 찬성     | 찬성     | 찬성     | 찬성     | 찬성     |        |    |
| - 제3호 의안 : 자기주식 취득의 건                     | 가결         | 찬성                            | 찬성 | 찬성     | 찬성     | 찬성     | 찬성     | 찬성     |        |    |
| 3   | 2019.03.15 | 임시이사회                         | 가결 | 찬성     | 찬성     | 찬성     | 찬성     | 찬성     | 찬성     | 찬성 |
|   |            | <회의 목적사항>                     |    |        |        |        |        |        |        |    |
|   |            | - 제1호 의안 : 대표이사 선임의 건         |    |        |        |        |        |        |        |    |
|   |            | - 제2호 의안 : 이사회 내 위원회 위원 선임의 건 |    |        |        |        |        |        |        |    |
| - 제3호 의안 : 계열회사에 대한 당보 제공의 건              | 가결         | 찬성                            | 찬성 | 찬성     | 찬성     | 찬성     | 찬성     | 찬성     |        |    |

주) 최종학 사외이사는 2019년 3월 15일 정기주주총회에서 3년의 임기로 신규선임 되었으며, 이옥 섭 사외이사는 2019년 3월 18일 임기만료로 퇴임하였습니다.

## 다. 이사회내 위원회

### (1) 위원회별 명칭, 소속 이사 및 위원장의 이름, 설치목적과 권한

| 위원회명                   | 구성      | 소속 이사명              | 설치목적 및 권한사항  | 비 고 |
|------------------------|---------|---------------------|--|-----|
| 경영위원회<br>(위원장: 배동현)    | 사내이사 2명 | 서경배,<br>배동현         | ①설치목적<br>경영의사결정의 전문성과 효율성을 높이기 위해 경영위원회가 설치되었으며, 이사회에서 위임한 일반 경영사항에 대하여 심의하고 의결한다.<br>②권한<br>- 이사회에서 위임한 사항, 이사회 부의를 위하여 사전에 검토가 필요한 사항 및 기타 회사 경영전반에 관한 사항을 토의, 심의 및 의결한다.<br>- 부의사항 : 경영에 관한 사항, 재무 등에 관한 사항 중 회사 경영과 관련된 중요한 사항 | -   |
| 리스크관리위원회<br>(위원장: 배동현) | 사내이사 3명 | 서경배,<br>배동현,<br>김승환 | ①설치목적<br>리스크관리위원회는 경영 리스크 전반에 관한 사항을 토의, 심의 및 의결한다.<br>②권한<br>- 이사회에서 위임한 사항, 이사회 부의를 위하여 사전에 검토가 필요한 사항 및 기타 경영 리스크 전반에 관한 사항을 토의, 심의 및 의결한다.<br>- 보고 또는 부의사항 : 리스크관리 사전 예방에 관한 사항, 발생리스크 관리에 관한 사항, 리스크 종료 후 개선조치에 관한 사항         | -   |

주) 감사위원회와 사외이사후보추천위원회는 기업공시서식 작성기준에 따라 상기 표에서 제외하였습니다.

### (2) 위원회 활동내용

| 위원회명     | 개최일자       | 의안내용   | 가결여부 | 이사의 성명             |                    |                    |
|----------|------------|--|------|--------------------|--------------------|--------------------|
|          |            |  |      | 서경배<br>(출석률: 100%) | 배동현<br>(출석률: 100%) | 김승환<br>(출석률: 100%) |
|          |            |  |      | 찬반여부               |                    |                    |
| 리스크관리위원회 | 2019.03.07 | <보고사항><br>가. 2019년 리스크 환경<br>나. 2018년 리스크 발생 현황 분석 | -    | (보고사항)             | (보고사항)             | (보고사항)             |

주) 공시서류작성기준일이 속하는 사업연도의 개시일부터 공시서류작성기준일까지 경영위원회는 개최되지 않았습니다.

**라. 이사의 독립성**

**(1) 이사의 독립성**

당사의 이사회는 공시서류작성기준일 현재 6명의 이사 중 3인의 사내이사와 3인의 사외이사로 구성되어 있습니다. 당사는 주주총회에서 선임될 이사 후보자를 사내이사는 이사회에서 추천하고, 사외이사는 전문지식이나 경험이 풍부한 외부 전문가 중 사외이사후보추천위원회가 추천하여 주주총회에서 그 선임을 승인받고 있습니다.

당사의 사외이사는 상법 제382조(이사의 선임, 회사와의 관계 및 사외이사) 제3항, 제542조의8(사외이사의 선임) 제2항 등 관계 법령에서 요구하는 자격요건을 모두 충족하고 있으며, 나아가 주요 의결권 행사 자문기관에서 제시하는 독립성 기준을 함께 검토하여 사외이사 후보 선정과 선임과정에 주의를 기울이고 있습니다.

당사는 이사 후보에 대한 정보 제공의 구체성 및 충분한 시간확보를 위해 금융감독원 또는 한국거래소에서 운용하는 전자공시시스템에 주주총회일의 2주전까지 이사 선임 관련 정보를 제공하고 있습니다. 이러한 절차에 따라 공시서류작성기준일 현재 선임된 이사는 다음과 같습니다.

| 구분   | 성명  | 임기                            | 연임여부<br>(연임횟수) | 선임배경  | 추천인         | 이사로서의<br>활동분야                          | 회사와의 거래 | 최대주주 또는<br>주요주주와의 관계 |
|------|-----|-------------------------------|----------------|---|-------------|--|---------|----------------------|
| 사내이사 | 서경배 | 2018.03.23<br>~<br>2021.03.23 | 연임<br>(9회)     | 경영총괄 및 대외적 업무를 안정적으로 수행하기 위함.   | 이사회         | 이사회 의장,<br>대표이사,<br>경영위원회,<br>리스크관리위원회 | 없음      | 최대주주 및 주요주주          |
| 사내이사 | 배동현 | 2019.03.18<br>~<br>2022.03.18 | 연임<br>(1회)     | 주요자회사인 ㈜이모레퍼시픽에서 기획재경부 문장, 경영지원Unit장, 대표이사 등을 역임하는 등 폭넓은 경험과 능력을 바탕으로 자회사 전반을 안정적으로 운영·관리하기 위함. | 이사회         | 대표이사,<br>경영위원회,<br>리스크관리위원회            | 없음      | 없음                   |
| 사내이사 | 김승환 | 2019.03.18<br>~<br>2022.03.18 | 연임<br>(2회)     | 당사에서 전략Unit을 총괄하는 등 다양한 경험과 능력을 바탕으로 당사의 그룹HR 업무를 안정적으로 수행하기 위함.                                | 이사회         | 리스크관리위원회                               | 없음      | 없음                   |
| 사외이사 | 신동엽 | 2017.03.17<br>~<br>2020.03.17 | 연임<br>(2회)     | 현재 연세대 경영학과 교수로서 회사의 경영전략에 대하여 많은 경험과 지식으로 회사 성장과 발전에 기여하기 위함.                                  | 이사회         | 감사위원회,<br>사외이사후보추천위원회                  | 없음      | 없음                   |
| 사외이사 | 최정일 | 2018.03.17<br>~<br>2021.03.17 | 연임<br>(1회)     | 현재 세종연구소 이사이며 駐 인도 대사외 駐 독일 대사를 역임하였으며, 글로벌 현장에서 쌓은 많은 경험을 토대로 당사의 글로벌 성장·발전을 위함.               | 사외이사후보추천위원회 | 감사위원회<br>사외이사후보추천위원회                   | 없음      | 없음                   |
| 사외이사 | 최종학 | 2019.03.15<br>~<br>2022.03.15 | X              | 현재 서울대 경영학과 교수로서 회사의 회계투명성과 재정건전성을 높이고 내부회계관리제도의 운영을 포함한 내부감사활동을 강화하고자 함.                       | 사외이사후보추천위원회 | 감사위원회<br>사외이사후보추천위원회                   | 없음      | 없음                   |

주1) 상기 임기는 공시서류작성기준일 이전에 개최된 주주총회에서의 임기 기준입니다.

주2) 당사의 사외이사후보추천위원회는 2018년 1월 31일에 신규 설치되었습니다. 사외이사후보추천위원회가 설치되기 이전에 주주총회에서 선임된 신동엽 사외이사의 추천인은 이사회입니다.

주3) 최종학 사외이사는 2019년 3월 15일 정기주주총회에서 3년의 임기로 신규선임 되었으며, 이옥섭 사외이사는 2019년 3월 18일 임기만으로 퇴임하였습니다.

(2) 사외이사후보추천위원회

당사의 사외이사후보추천위원회는 상법 제393조의2(이사회 내 위원회) 및 정관 제39조의2(위원회)에 따라 설치된 비상설 위원회로서 주주총회에서 선임할 사외이사 후보의 추천권을 가집니다.

사외이사후보추천위원회는 사외이사 후보자에 대해 회사 및 최대주주에 대한 독립성 여부, 글로벌 기업이 필요로 하는 전문역량 등을 검증하여 이사회에 추천하는 역할을 담당하고 있습니다. 사외이사후보추천위원회에서 추천된 사외이사 후보자는 이사회 결의로 주주총회에 제출할 의안으로 확정되고 있습니다.

당사의 사외이사 후보 자격은 법률이 정한 자격조건을 준수하며, 성별, 지역, 학벌, 장애, 국적 등을 이유로 차별을 둘 수 없습니다. 부의사항으로는 ① 사외이사후보의 추천 ② 기타 사외이사후보 추천을 위하여 필요한 사항 등이 있습니다.

공시서류작성기준일 현재 당사의 사외이사후보추천위원회는 전원 사외이사로 구성되어 있으며 그 현황 및 위원회 활동 내역은 아래와 같습니다.

▶ 위원회 명칭, 소속 이사의 이름, 설치목적과 권한

| 위원회명        | 구성      | 소속 이사명        | 설치목적 및 권한사항   | 비고  |
|-------------|---------|---------------|---|---|
| 사외이사후보추천위원회 | 사외이사 3명 | 최정일, 신동엽, 최종학 | ① 설치목적<br>위원회는 주주총회에서 사외이사후보의 추천권을 가진다.<br>② 권한<br>사외이사 후보를 추천할 경우 비상설 위원회로 사외이사후보추천위원회를 설치하고 있으며, 사외이사 후보자에 대해 회사 및 최대주주에 대한 독립성 여부, 글로벌 기업이 필요로 하는 전문역량 등을 검증하여 이사회에 추천하는 역할을 담당한다. | 최종학 위원은 2019년 3월 15일 이사회에서 3년의 임기로 신규선임 되었으며, 이옥섭 위원은 2019년 3월 18일 임기만으로 퇴임하였습니다. |

▶ 위원회 활동내용

| 위원회명        | 개최일자       | 의안내용                                  | 가결 여부 | 사외이사후보추천위원회의 위원 성명 |                    |                    |
|-------------|------------|---------------------------------------|-------|--------------------|--------------------|--------------------|
|             |            |                                       |       | 신동엽<br>(출석률: 100%) | 이옥섭<br>(출석률: 100%) | 최정일<br>(출석률: 100%) |
|             |            |                                       |       | 찬반여부               |                    |                    |
| 사외이사후보추천위원회 | 2019.01.31 | 제1호 의안 : 사외이사후보추천의 건<br>- 신규 선임 : 최종학 | 가결    | 찬성                 | 찬성                 | 찬성                 |

마. 사외이사의 전문성

(1) 사외이사 직무수행 보조를 위한 지원조직 현황

| 부서(팀)명 | 직원수(명) | 직위(근속연수)                              | 주요 활동내역                   |
|--------|--------|---------------------------------------|---------------------------|
| 법무팀    | 2명     | Professional 1명, Associate 1명 (평균 6년) | 이사회(위원회) 운영, 사외이사 직무수행 지원 |

(2) 사외이사 교육 미실시 내역

| 사외이사 교육 실시여부 | 사외이사 교육 미실시 사유 |
|--------------|----------------|
|              |                |

|      |   |
|------|---|
| 미 실시 | 회사가 공시대상기간 중 업무 수행과 관련하여 사외이사에게 제공한 교육실시현황은 없습니다. |
|------|---|

## 2. 감사제도에 관한 사항

### 가. 감사위원회

#### (1) 감사위원회의 위원의 인적사항 및 사외이사 여부

| 성명           | 출생년월    | 주요경력   | 임기                            | 타회사 겸직현황              | 사외이사 여부<br>(회계·재무전문가 여부) |
|--------------|---------|--|-------------------------------|-----------------------|--------------------------|
| 최정일<br>(위원장) | 1951.01 | - 서울대 외교학과 졸업<br>- 駐 인도 대사 (2004~2007)<br>- 駐 독일 대사 (2007~2010)<br>- (현재) 세종연구소 이사 (2016~현재)       | 2018.03.17<br>~<br>2021.03.17 | 사람인에이치알㈜<br>(감사)      | 사외이사<br>(미해당)            |
| 신동엽          | 1960.08 | - 연세대 경영학과 졸업<br>- 미국 예일대 대학원 박사<br>- 연세대 상남경영원 부원장 (2002~2006)<br>- (현재) 연세대 경영학과 교수 (1997~현재)    | 2017.03.17<br>~<br>2020.03.17 | ㈜성주디앤디<br>(사외이사)      | 사외이사<br>(미해당)            |
| 최종학          | 1967.11 | - 서울대 경영학과 학사<br>- 미국 일리노이대 회계학 박사<br>- (현재) 서울대학교 발전기금 이사, 기금운용위원<br>- (현재) 서울대학교경영대학 교수(2006~현재) | 2019.03.15~<br>2022.03.15     | ㈜플무원<br>(사외이사 및 감사위원) | 사외이사<br>(회계전문가)          |

주1) 상기 임기는 공시서류작성기준일 이전에 개최된 주주총회에서의 임기 기준임.

주2) 최종학 감사위원은 2019년 3월 15일 정기주주총회에서 3년의 임기로 신규선임 되었으며, 이우섭 감사위원은 2019년 3월 18일 임기만료로 퇴임하였습니다.

#### (2) 감사위원회 위원의 독립성

당사의 감사위원회 위원은 이사회 및 경영진으로부터 독립성을 보장하기 위해 전원 사외이사로 구성되어 있습니다. 사외이사후보추천위원회는 사외이사 후보자에 대해 회사 및 최대주주에 대한 독립성 여부, 글로벌 기업이 필요로 하는 전문역량 등을 검증하여 이사회에 추천하고 있으며, 사외이사후보추천위원회에서 추천된 사외이사 후보자는 이사회의 결의로 주주총회에 제출할 의안으로 확정되고 있습니다.

또한 당사는 감사위원회의 감사업무에 필요한 경영정보접근을 위한 다음과 같은 내부장치를 마련하고 있습니다.

##### 1. 업무감사권 :

위원회는 이사회 및 대표이사 등이 회사업무 전반에 걸쳐 행한 업무진행 전반을 감사할 수 있다.

##### 2. 영업보고요구권 및 업무재산 조사권 :

위원회는 언제든지 이사 및 직원에 대해 영업에 관한 보고를 요구하거나 회사의 업무와 재산상태를 조사할 수 있다.

##### 3. 이사보고의 수령권 :

이사는 회사에 현저한 손해를 미칠 염려가 있는 사실을 발견한 때에는 즉시 위원회에 이를 보고해



야 한다.

4. 자회사에 대한 조사권 :

모회사의 위원회는 그 직무를 수행하기 위하여 필요한 때에는 자회사에 대하여 영업의 보고를 요구할 수 있다. 또한 자회사가 지체없이 보고하지 않을시 또는 그 보고의 내용을 확인할 필요가 있을 때는 자회사의 업무와 재산상태를 조사할 수 있다.

5. 이사의 위법행위 유지청구권 :

이사가 법령 또는 정관에 위반한 행위를 하여 이로 인하여 회사에 회복할 수 없는 손해가 생길 염려가 있는 경우에는 회사를 위하여 이사에 대하여 그 행위를 중지 할 것을 청구할 수 있다.

6. 각종의 소권 :

위원회는 총회결의 취소, 신주발행 무효, 감자 무효 등의 訴를 제기할 수 있으며, 이때는 담보제공 의무가 면제된다.

7. 주주총회 소집청구권 :

위원회는 회의의 목적사항과 소집의 이유를 기재한 서면을 이사회에 제출하여 임시총회의 소집을 청구할 수 있다.

8. 위원회는 회사의 비용으로 전문가의 조력을 구할 수 있다.

9. 외부감사인을 선임할 수 있다.

10. 기타 법령,정관 및 이사회결의에 의하여 감사위원회에 권한이 부여된 사항을 처리할 수 있다.

▶ 감사위원 선출기준의 주요 내용

| 선출기준의 주요내용               | 선출기준의 충족여부   | 관련 법령 등         |
|--------------------------|--------------|-----------------|
| 3명 이상의 이사로 구성            | 충족(3명)       | 상법 제415조의2 제2항  |
| 사외이사가 위원의 3분의 2이상        | 충족(전원 사외이사)  |                 |
| 위원 중 1명 이상은 회계 또는 재무전문가  | 충족(최종학 1인)   | 상법 제542조의11 제2항 |
| 감사위원회의 대표는 사외이사          | 충족(최정일 사외이사) |                 |
| 그 밖의 결격요건(최대주주의 특수관계자 등) | 충족(해당사항 없음)  | 상법 제542조의11 제3항 |

▶ 감사위원의 선임배경, 추천인, 회사와의 관계, 최대주주 또는 주요주주와의 관계 등

| 성명  | 선임배경   | 추천인         | 회사와의 관계 | 최대주주 또는 주요주주와의 관계 |
|-----|--|-------------|---------|-------------------|
| 최정일 | 글로벌 현장에서 쌓은 많은 경험을 토대로 투명한 감사위원회 활동으로 당사의 글로벌 성장에 기여하기 위함.               | 사외이사후보추천위원회 | 없음      | 없음                |
| 신동엽 | 경영 분야에 대하여 많은 경험과 지식을 바탕으로 이사회와 경영진으로부터의 감사위원회 독립성 제고를 위함.               | 이사회         | 없음      | 없음                |
| 최종학 | 회계학 분야의 전문가로서 관련 분야의 풍부한 경험과 지식을 바탕으로 내부회계관리제도의 운영을 포함한 내부감사활동을 강화하고자 함. | 사외이사후보추천위원회 | 없음      | 없음                |

주) 당사의 사외이사후보추천위원회는 2018년 1월 31일에 신규 설치되었습니다. 사외이사후보추천위원회가 설치되기 이전에 주주총회에서 선임된 신동엽 사외이사의 추천인은 이사회입니다.

(3) 감사위원회의 활동

| 회차               | 개최일자       | 의안내용 |   | 가결여부   | 사외이사               |                    |                    |                 |
|------------------|------------|------|---|--------|--------------------|--------------------|--------------------|-----------------|
|                  |            |      |   |        | 신동엽<br>(출석률: 100%) | 이옥섭<br>(출석률: 100%) | 최정일<br>(출석률: 100%) | 최종학<br>(출석률: -) |
|                  |            |      |   |        | 찬반여부               |                    |                    |                 |
| 1                | 2019.01.31 | 보고   | - 내부회계관리제도 관리/운영 보고                             | -      | (보고사항)             | (보고사항)             | (보고사항)             | -               |
|                  |            | 결의   | - 제1호 의안 : 내부회계관리규정 개정의 건                       | 가결     | 찬성                 | 찬성                 | 찬성                 | -               |
|                  |            |      | - 제2호 의안 : 외부감사인 선정의 건                          | 가결     | 찬성                 | 찬성                 | 찬성                 | -               |
|                  |            | 보고   | - 2018년 회계감사 진행일정                               | -      | (보고사항)             | (보고사항)             | (보고사항)             | -               |
| - 감사에서의 유의적 발견사항 | -          |      | (보고사항)  | (보고사항) | (보고사항)             |                    |                    |                 |
| - 그룹 감사와 관련한 사항  | -          |      | (보고사항)  | (보고사항) | (보고사항)             |                    |                    |                 |
| - 독립성            | -          |      | (보고사항)  | (보고사항) | (보고사항)             |                    |                    |                 |
| 2                | 2019.02.20 | 보고   | - 내부감시장치에 대한 감사위원회의 의견서 제출<br>- 감사위원회의 감사보고서 제출 | -      | (보고사항)             | (보고사항)             | (보고사항)             | -               |

(4) 교육 실시 계획

: 회사는 감사위원회와 이사회 결의로 2019년1월31일 '내부회계관리규정'을 개정하였으며, 내부회계관리규정의 하위 규정인 '내부회계관리규정 업무지침'에 따라 감사위원회를 대상으로 연1회 내부통제 관련 교육을 실시할 예정입니다.

(5) 감사위원회 교육 미실시 내역

| 감사위원회 교육 실시여부 | 감사위원회 교육 미실시 사유          |
|---------------|--------------------------|
| 미실시           | 연1회 내부통제 관련 교육을 실시할 예정임. |

(6) 감사위원회 지원조직 현황

| 부서(팀)명 | 직원수(명) | 직위(근속연수)                              | 주요 활동내역                           |
|--------|--------|---------------------------------------|-----------------------------------|
| 그룹운영팀  | 7      | Professional 6명, Expert 1명 (평균 3년)    | 감사위원회 업무 및 업무집행 지원, 내부통제시스템 관리/운영 |
| 법무팀    | 2      | Professional 1명, Associate 1명 (평균 6년) | 감사위원회 운영, 감사위원 직무수행 지원            |

나. 준법지원인 등

(1) 준법지원인 등의 인적사항 및 주요경력

당사는 자산총액 5천억원 이상의 상장법인으로서 상법 제542조의13에 따라 이사회 결의로 준법지원인을 선임하고 있습니다. 당사 준법지원인의 인적사항 및 주요경력은 아래와 같습니다.

| 성명  | 생년월일       | 주요경력  | 임기                |
|-----|------------|---|-------------------|
| 김정호 | 1964.09.14 | 한양대학교 법학과 졸업<br>(주)태평양 경영지원실 법무팀 담당 (1992.04~1996.06)<br>(주)태평양 법무팀장 (2004.01~2010.11)<br>(주)아모레퍼시픽 법무담당 사업부장 (2010.12~2012.12)<br>現 (주)아모레퍼시픽 그룹 법무실 전무 (2017.07~현재) | 2017.07 ~ 2020.07 |

(2) 준법지원인 등의 주요 활동내역 및 그 처리결과

| 주요 활동내역   |          | 처리결과   |
|-----------|----------|--|
| 점검 일시(기간) | 주요 점검 내용 |  |
| 2019년 1분기 | 사전 예방활동  | 1. 직원 대상 준법교육<br>2. 공정거래법 관련 법령 교육<br>3. 해외법인 주재원 교육                   |
|           | 준법 점검활동  | 1. 공정거래 관련 주요 경로에 대한 집중 법무 점검<br>2. 해외법인 리스크/컴플라이언스 체계 구축 및 해외법인 법무 점검 |

(3) 준법지원인 지원조직 현황

| 부서(팀)명  | 직원수(명) | 직위(근속연수)                           | 주요 활동내역                           |
|---------|--------|------------------------------------|-----------------------------------|
| 그룹법무전략팀 | 5      | Leader 2명, Professional 3명(평균 2년 ) | 준법통제기준 준수 관련 사전 예방활동 및 준법 점검활동 수행 |

### 3. 주주의 의결권 행사에 관한 사항

가. 투표제도

당사는 집중투표제, 서면투표제 또는 전자투표제를 채택하고 있지 않습니다.

나. 소수주주권

당사는 공시대상기간중 소수주주권이 행사된 경우가 없습니다.

다. 경영권 경쟁

당사는 공시대상기간중 회사의 경영지배권에 관하여 경쟁이 발생하지 않았습니다.

## VII. 주주에 관한 사항

### 1. 최대주주 및 특수관계인의 주식소유 현황

#### ■ 최대주주 및 특수관계인의 주식소유 현황

(기준일 : 2019.03.31 )

(단위 : 주, %)

| 성명         | 관계      | 주식의 종류 | 소유주식수 및 지분율 |       |            |       | 비고   |
|------------|---------|--------|-------------|-------|------------|-------|------|
|            |         |        | 기 초         |       | 기 말        |       |      |
|            |         |        | 주식수         | 지분율   | 주식수        | 지분율   |      |
| 서경배        | 최대주주 본인 | 보통주    | 44,443,620  | 53.90 | 44,443,620 | 53.90 | -    |
| 서경배        | 최대주주 본인 | 종류주    | 958,240     | 14.87 | 958,240    | 14.87 | -    |
| 서송숙        | 친인척     | 보통주    | 101,140     | 0.12  | 101,140    | 0.12  | -    |
| 서민정        | 친인척     | 보통주    | 2,412,710   | 2.93  | 2,412,710  | 2.93  | -    |
| 아모레퍼시픽복지재단 | 재단      | 보통주    | 1,415,510   | 1.72  | 1,415,510  | 1.72  | -    |
| 아모레퍼시픽복지재단 | 재단      | 종류주    | 20,490      | 0.32  | 20,490     | 0.32  | -    |
| 아모레퍼시픽재단   | 재단      | 보통주    | 425,810     | 0.52  | 425,810    | 0.52  | -    |
| 아모레퍼시픽재단   | 재단      | 종류주    | 42,430      | 0.66  | 42,430     | 0.66  | -    |
| 성환복지기금     | 재단      | 보통주    | 2,287,840   | 2.77  | 2,287,840  | 2.77  | -    |
| 성환복지기금     | 재단      | 종류주    | 51,900      | 0.81  | 51,900     | 0.81  | -    |
| 서경배과학재단    | 재단      | 종류주    | 83,255      | 1.29  | 56,425     | 0.88  | 장내매도 |
| 임중식        | 계열회사 임원 | 보통주    | 269         | 0.00  | 269        | 0.00  | -    |
| 임중식        | 계열회사 임원 | 종류주    | 1,010       | 0.01  | 1,010      | 0.01  | -    |
| 김영목        | 계열회사 임원 | 보통주    | 580         | 0.00  | 580        | 0.00  | -    |
| 계          |         | 보통주    | 51,087,479  | 61.96 | 51,087,479 | 61.96 | -    |
|            |         | 종류주    | 1,157,325   | 17.96 | 1,130,495  | 17.54 | -    |
|            |         | 합계     | 52,244,804  | 58.77 | 52,217,974 | 58.74 | -    |

#### ■ 최대주주의 주요경력 및 개요

| 성명  | 출생년월    | 주요경력                         | 경력 또는 겸임현황  |                  |
|-----|---------|------------------------------|-------------|------------------|
|     |         |                              | 회사명         | 직책               |
| 서경배 | 1963.01 | 연세대 경영학과 졸업                  | (주)아모레퍼시픽   | 대표이사 (2006.6~현재) |
|     |         | 미국 코넬대 경영대학원 졸업              | (주)이니스프리    | 사내이사 (2016.9~현재) |
|     |         | (주)태평양 기획조정 실장               | (주)에워드      | 사내이사 (2016.9~현재) |
|     |         | (주)아모레퍼시픽그룹 대표이사 (1997.3~현재) | (주)아모스프로페셔널 | 사내이사 (2017.1~현재) |

### 2. 최대주주 변동현황

## 최대주주 변동내역

(기준일 : 2019.03.31 )

(단위 : 주, %)

| 변동일        | 최대주주명    | 소유주식수      | 지분율   | 변동원인                         | 비고 |
|------------|----------|------------|-------|------------------------------|----|
| 2017.09.27 | 서경배 외 7인 | 52,367,710 | 58.91 | 증여 (증여인: 서경배 / 수증인: 서경배과학재단) | -  |
| 2018.01.12 | 서경배 외 8인 | 52,346,071 | 58.88 | 증여 (증여인: 서경배 / 수증인: 서경배과학재단) | -  |
| 2018.12.17 | 서경배 외 8인 | 52,247,759 | 58.77 | 증여 (증여인: 서경배 / 수증인: 서경배과학재단) | -  |

주) 상기 소유주식수 및 지분율은 최대주주의 변동일 당시 최대주주와 특수관계인이 소유하고 있는 주식을 합산하여 기재하였으며, 보통주와 종류주를 합산한 기준입니다.

## 3. 주식의 분포

### 가. 주식 소유현황

(기준일 : 2019.03.31 )

(단위 : 주)

| 구분       | 주주명 | 소유주식수      | 지분율   | 비고 |
|----------|-----|------------|-------|----|
| 5% 이상 주주 | 서경배 | 44,443,620 | 53.90 | -  |
|          | -   | -          | -     | -  |
| 우리사주조합   |     | -          | -     | -  |

주1) 상기 소유주식수 및 지분율은 보통주 기준입니다.

주2) 우리사주조합은 별도의 주식을 보유하고 있지 않습니다.

### 나. 소액주주현황

#### 소액주주현황

(기준일 : 2019.03.31 )

(단위 : 주)

| 구분   | 주주     |       | 보유주식       |       | 비고 |
|------|--------|-------|------------|-------|----|
|      | 주주수    | 비율    | 주식수        | 비율    |    |
| 소액주주 | 18,105 | 99.92 | 19,754,070 | 23.95 | -  |

주1) 상기 소액주주현황은 보통주 발행주식 총수의 100분의 1에 미달하는 주식을 소유한 주주를 말하며, 상기 주주수 및 주식수는 보통주 기준입니다.

주2) 소액주주현황은 2018년 12월 31일자 주주명부를 기준으로 작성하였습니다.

## 4. 주식사무

|                              |  |
|------------------------------|--|
| <b>정관에 규정된<br/>신주인수권의 내용</b> | ① 이 회사의 주주는 신주발행에 있어서 그가 소유한 주식수에 비례하여 신주의 배정을 받을 권리를 가진다. 그러나 주주가 신주인수권을 포기 또는 상실하거나 신주 배정에서 단주가 발생하는 경우에 그 처리방법은 이사회회의 결의로 정한다.<br>② 제1항의 규정에 불구하고 다음 각호의 경우에는 주주외의 자에게 신주를 배정할 수 있다.<br>1. 상법 제340조의 2 및 제542조의 3의 규정에 의하여 주식매수선택권의 행사로 인하여 신주를 발행하는 경우<br>2. 자본시장과 금융투자업에 관한 법률 제165조의6의 규정에 의하여 이사회회의 결의로 일반공모증자 방식으로 신주를 발행하는 경우<br>3. 자본시장과 금융투자업에 관한 법률 제165조의 7의 규정에 의하여 우리사주조합원에게 신주를 우선 배정하는 경우 |
|------------------------------|--|

|                  |  |               |  |
|------------------|--|---------------|--|
|                  | <p>4. 자본시장과 금융투자업에 관한 법률 제165조의16의 규정에 의하여 주식예탁증서(DR)발행에 따라 신주를 발행하는 경우</p> <p>5. 회사가 경영상 필요로 해외합작투자선, 국내외 금융기관 또는 기술도입을 필요로 그 제휴회사에게 신주를 발행하는 경우</p> <p>6. 이 회사가 독점규제 및 공정거래에 관한 법률(이하 "공정거래법"이라 함) 소정의 지주회사 요건을 충족하기 위하여나 지주사업을 원활하게 수행하기 위해, 공정거래법상의 자회사 주식을 추가로 취득하거나 자회사 이외의 다른 회사를 공정거래법상 이 회사의 자회사로 편입 또는 공정거래법상 이 회사의 자회사에 해당되도록 할 필요가 있어 자회사 또는 다른 회사의 주주들로부터 당해 회사의 발행주식을 현물출자 받는 경우</p> |               |  |
| <b>결산일</b>       | 12월 31일  | <b>정기주주총회</b> | 정기주주총회는 매사업년도 종료후 3월이내에, 임시주주총회는 필요에 따라 소집한다.  |
| <b>주주명부 폐쇄시기</b> | <p>① 이 회사는 매년 1월 1일부터 1월 15일까지 권리에 관한 주주명부의 기재변경을 정지한다.</p> <p>② 이 회사는 매년 12월 31일 최종의 주주명부에 기재되어 있는 주주를 그 결산기에 관한 정기주주총회에서 권리를 행사할 주주로 한다.</p> <p>③ 임시주주총회의 소집 기타 필요한 경우에는 이사회 결의에 의하여 이를 2주간 전에 공고한후 3월을 초과하지 않는 일정한 기간에 걸쳐 명의개서등을 정지하거나 기준일을 정할 수 있다. 그러나 이사회가 필요하다고 인정하는 경우에는 명의개서의 정지와 기준일을 함께 정할 수 있다.</p>  |               |  |
| <b>주권의 종류</b>    | 1, 5, 10, 50, 100, 500, 1000, 10000 (8종)   |               |  |
| <b>명의개서대리인</b>   | 한국예탁결제원 : 부산광역시 남구 문현금융로 40 (대표전화 : 1577-6600)   |               |  |
| <b>주주에 대한 특전</b> | 없음   | <b>공고방법</b>   | 회사의 인터넷 홈페이지( <a href="http://www.apgroup.com">http://www.apgroup.com</a> )에 게재<br>(다만, 전산장애 또는 그 밖의 부득이한 사유로 회사의 인터넷 홈페이지에 공고를 할 수 없을 때에는 조선일보에 게재) |

## 5. 주가 및 주식거래실적

(단위: 원, 주)

| 종류   |     | 2018년 10월 | 2018년 11월 | 2018년 12월 | 2019년 1월  | 2019년 2월  | 2019년 3월  |           |
|------|-----|-----------|-----------|-----------|-----------|-----------|-----------|-----------|
| 보통주  | 주가  | 최고주가      | 93,900    | 65,600    | 72,700    | 69,000    | 74,800    |           |
|      |     | 최저주가      | 61,900    | 57,400    | 61,800    | 63,900    | 62,800    | 68,300    |
|      |     | 평균주가      | 75,271    | 62,018    | 67,674    | 66,391    | 68,747    | 71,310    |
|      | 거래량 | 최고 일거래량   | 609,410   | 582,617   | 372,368   | 248,594   | 654,272   | 278,865   |
|      |     | 최저 일거래량   | 76,408    | 117,974   | 89,544    | 66,658    | 104,909   | 64,608    |
|      |     | 월간거래량     | 5,181,874 | 6,474,565 | 3,943,667 | 3,072,232 | 3,631,477 | 2,617,458 |
| 1우선주 | 주가  | 최고주가      | 50,300    | 32,200    | 30,700    | 29,000    | 33,450    | 32,050    |
|      |     | 최저주가      | 30,000    | 27,350    | 27,850    | 27,500    | 27,950    | 29,000    |
|      |     | 평균주가      | 39,252    | 28,995    | 29,071    | 28,152    | 30,194    | 30,608    |
|      | 거래량 | 최고 일거래량   | 65,929    | 57,466    | 34,125    | 16,590    | 36,859    | 8,125     |
|      |     | 최저 일거래량   | 1,066     | 2,131     | 3,292     | 2,250     | 3,924     | 647       |
|      |     | 월간거래량     | 332,078   | 301,459   | 229,042   | 155,097   | 181,535   | 89,218    |

## VIII. 임원 및 직원 등에 관한 사항

### 1. 임원 및 직원의 현황

#### 가. 임원 현황

(기준일 : 2019.03.31 )

(단위 : 주)

| 성명  | 성별 | 출생년월    | 직위           | 등기임원 여부 | 상근 여부 | 담당 업무 | 주요경력  | 소유주식수      |           | 최대주주의외의 관계           | 재직기간         | 임기 만료일          |
|-----|----|---------|--------------|---------|-------|-------|---|------------|-----------|----------------------|--------------|-----------------|
|     |    |         |              |         |       |       |   | 의결권 있는 주식  | 의결권 없는 주식 |                      |              |                 |
| 서경배 | 남  | 1963.01 | 회장<br>(대표이사) | 등기임원    | 상근    | 경영총괄  | - 연세대 경영학과 졸업<br>- 미국 코넬대 경영대학원 졸업<br>- ㈜태평양 기획조정 실장<br>- (현재) ㈜아모레퍼시픽그룹 대표이사 (1997~현재)   | 44,443,620 | 958,240   | 최대주주 본인, 임원, 계열회사 임원 | 2018.03.23 ~ | 2021.03.23<br>3 |
| 배동현 | 남  | 1955.10 | 사장<br>(대표이사) | 등기임원    | 상근    | 경영총괄  | - 국민대 경영학과 졸업<br>- ㈜아모레퍼시픽 경영지원Unit 부사장<br>- ㈜아모레퍼시픽 대표이사 (2008~2015)<br>- (현재) ㈜아모레퍼시픽그룹 대표이사 (2016~현재)                            | -          | -         | 임원                   | 2019.03.18 ~ | 2022.03.18<br>8 |
| 김승환 | 남  | 1969.03 | 전무<br>(사내이사) | 등기임원    | 상근    | HR    | - 연세대 경영학과 졸업<br>- 미국 시카고 대학교 경영대학원 졸업<br>- ㈜아모레퍼시픽그룹 전략기획Division 상무, 전략Unit 전무 (2013~2017)<br>- (현재) ㈜아모레퍼시픽그룹 그룹HR전략실장 (2017~현재) | -          | -         | 임원, 계열회사 임원          | 2019.03.18 ~ | 2022.03.18<br>8 |
| 신동렬 | 남  | 1960.08 | 사외이사         | 등기임원    | 비상근   | 감사위원  | - 연세대 경영학과 졸업<br>- 미국 예일대 대학원 박사<br>- 연세대 상남경영원 부원장 (2002~2006)<br>- (현재) 연세대 경영학과 교수 (1997~현재)                                     | -          | -         | 임원                   | 2017.03.17 ~ | 2020.03.17<br>7 |
| 최정일 | 남  | 1951.01 | 사외이사         | 등기임원    | 비상근   | 감사위원  | - 서울대 외교학과 졸업<br>- 駐 인도 대사 (2004~2007)<br>- 駐 독일 대사 (2007~2010)<br>- (현재) 세종연구소 이사 (2016~현재)  | -          | -         | 임원                   | 2018.03.17 ~ | 2021.03.17<br>7 |
| 최종혁 | 남  | 1967.11 | 사외이사         | 등기임원    | 비상근   | 감사위원  | - 서울대 경영학과 학사<br>- 미국 일리노이대 회계학 박사<br>- (현재) 서울대학교 발전기금 이사, 기금운용위원<br>- (현재) 서울대학교 경영대학 교수 (2006~현재)                                | -          | -         | 임원                   | 2019.03.15 ~ | 2022.03.15<br>5 |
| 정형권 | 남  | 1966.08 | 전무           | 미등기임원   | 상근    | 경영진단  | - 연세대 경영학과 졸업, 영국 London Business School MBA 석사 졸업<br>- (현재) ㈜아모레퍼시픽그룹 그룹경영진단실장   | -          | -         | -                    | 2006.12.01 ~ | -               |
| 김정호 | 남  | 1964.09 | 전무           | 미등기임원   | 상근    | 법무    | - 한양대 법학과 졸업<br>- (현재) ㈜아모레퍼시픽그룹 그룹법무실장 겸 (주)아모레퍼시픽 법무 Unit장  | -          | -         | -                    | 1989.01.01 ~ | -               |
| 이희복 | 남  | 1963.02 | 전무           | 미등기임원   | 상근    | 홍보    | - 인천전문대 기계설계학과 졸업<br>- (현재) ㈜아모레퍼시픽그룹 그룹홍보실장 겸 ㈜아모레퍼시픽 홍보 Division장   | -          | -         | -                    | 1987.06.01 ~ | -               |
| 이창규 | 남  | 1972.11 | 상무           | 미등기임원   | 상근    | 전략    | - 연세대 경영학과 졸업, 연세대 국제경영 석사<br>- (현재) ㈜아모레퍼시픽그룹 그룹전략실장   | -          | -         | 계열회사 임원              | 2007.09.10 ~ | -               |
| 박남기 | 남  | 1973.12 | 상무           | 미등기임원   | 상근    | 전략    | - 동국대 산업공학과 졸업, 연세대 경영학 석사<br>- (현재) ㈜아모레퍼시픽그룹 그룹전략실 그룹전략Division장  | -          | -         | -                    | 2000.01.01 ~ | -               |

|     |   |         |    |       |    |    |   |    |   |   |             |   |
|-----|---|---------|----|-------|----|----|---|----|---|---|-------------|---|
| 김대호 | 남 | 1967.05 | 상무 | 미등기임원 | 상근 | 해외 | - 인하대 경제학과 졸업, 석사<br>- (현재) 중국 RHQ                                    | -  | - | - | 1992.12.08  | - |
| 안재성 | 남 | 1974.03 | 상무 | 미등기임원 | 상근 | 감사 | - 한국외국어대학교 법학과 졸업<br>- (현재) ㈜아모레퍼시픽그룹 그룹경영진단실 감사팀장                    | -  | - | - | 2013.03.25  | - |
| 오정화 | 여 | 1971.11 | 상무 | 미등기임원 | 상근 | 전략 | - 충남대학교 환경공학 졸업, 석사<br>- (현재) ㈜아모레퍼시픽그룹 그룹전략실 지속가능경영 Division장        | 30 | - | - | 1996.01.01  | - |
| 황영민 | 남 | 1973.08 | 상무 | 미등기임원 | 상근 | 해외 | - 한국외국어대 경제학과 졸업<br>- (현재) 중국 RHQ                                     | -  | - | - | 1999.04.03  | - |
| 이진표 | 남 | 1977.11 | 상무 | 미등기임원 | 상근 | 해외 | - Cornell University 경제학 학사, 경영학 석사<br>- (현재) ㈜아모레퍼시픽그룹 AGO Division장 | -  | - | - | 2014.09.01~ | - |

주) 등기임원의 재직기간 및 임기 만료일은 공시서류작성기준일 이전에 개최된 주주총회에서의 선임 일 및 임기 기준임.

### ■ 임원의 타회사 겸임·겸직 현황

| 당사의 임원   |              |                          | 겸임·겸직회사       |             |                       |
|----------|--------------|--------------------------|---------------|-------------|-----------------------|
| 성명       | 직위           | 상근여부                     | 회사명           | 직책          | 회사의 주된 사업목적           |
| 서경배      | 회장<br>(대표이사) | 상근                       | ㈜아모레퍼시픽       | 대표이사        | 화장품 제조 및 판매           |
|          |              |                          | ㈜이니스프리        | 사내이사        | 화장품 판매                |
|          |              |                          | ㈜에뛰드          | 사내이사        | 화장품 판매                |
|          |              |                          | ㈜아모스프로페셔널     | 사내이사        | 두발용 화장품 판매            |
| 이창규      | 상무           | 상근                       | ㈜이니스프리        | 기타비상무이사     | 화장품 판매                |
|          |              |                          | ㈜에뛰드          | 기타비상무이사     | 화장품 판매                |
|          |              |                          | ㈜아모스프로페셔널     | 기타비상무이사     | 두발용 화장품 판매            |
|          |              |                          | ㈜에스쁘아         | 기타비상무이사     | 화장품 판매                |
|          |              |                          | ㈜에스트라         | 기타비상무이사     | 의약외품, 건강기능성식품 제조 및 판매 |
|          |              |                          | ㈜퍼시픽글라스       | 기타비상무이사     | 초차 용기 제조 및 판매         |
|          |              |                          | ㈜퍼시픽패키지       | 기타비상무이사     | 인쇄 및 지기가공 제조 및 판매     |
|          |              |                          | 농업회사법인 ㈜오설록농장 | 기타비상무이사     | 녹차 재배 및 판매            |
| ㈜코스비전    | 기타비상무이사      | 화장품, 세정제, 유무기화합물 제조 및 판매 |               |             |                       |
| ㈜비비디오코리아 | 기타비상무이사      | 국내외 광고 대행업               |               |             |                       |
| 신동엽      | 사외이사         | 비상근                      | ㈜성주디앤디        | 사외이사        | 상품 전문 도매업             |
| 최정일      | 사외이사         | 비상근                      | ㈜사랑인에이치알      | 감사          | 포털 및 기타 인터넷 정보매개 서비스업 |
| 최종학      | 사외이사         | 비상근                      | ㈜플무원          | 사외이사 및 감사위원 | 지주회사                  |

주) 상기 현황은 공시서류작성기준일 현재 당사 임원이 겸임·겸직하고 있는 타회사 등기임원 현황입니다.

### ■ 임원의 변동

공시서류작성기준일 이후 공시서류제출일 사이에 선임 또는 퇴임한 임원은 없습니다.

### 나. 직원의 현황

#### ■ 직원 현황

(기준일 : 2019.03.31 )

(단위 : 백만원)

| 사업부문 | 성별 | 직원 수 | 평균 | 연간급여 | 1인평균 | 비고 |
|------|----|------|----|------|------|----|
|------|----|------|----|------|------|----|



|       |   | 기간의 정함이 없는 근로자 |           | 기간제 근로자 |           | 합 계 | 근속연수 | 총 액   | 급여액 |   |
|-------|---|----------------|-----------|---------|-----------|-----|------|-------|-----|---|
|       |   | 전체             | (단시간 근로자) | 전체      | (단시간 근로자) |     |      |       |     |   |
| 관리사무직 | 남 | 70             | -         | 2       | -         | 72  | 9.5년 | 1,342 | 23  | - |
| 관리사무직 | 여 | 41             | -         | 6       | -         | 47  | 6.6년 | 688   | 17  | - |
| 합 계   |   | 111            | -         | 8       | -         | 119 | 8.4년 | 2,030 | 21  | - |

주1) 상기 현황은 미등기임원을 포함한 현황임.

주2) 상기 평균근속연수는 아모레퍼시픽 기업집단 내 계열회사 최초 입사일 기준으로 산정한 수치임.

주3) 상기 연간급여 총액은 기준일까지의 급여총액임.

주4) 상기 1인 평균 급여액은 실 지급 인원의 평균으로 산출 되었으며, 연간급여 총액을 기준 시점 총원 수로 단순 평균한 값과 차이가 있음(변동 가능성이 큰 기간제 근로자는 평균 근속 연수, 연간급여 총액, 1인 평균 급여액 산출 시 제외).

## ■ 미등기임원 보수 현황

(기준일 : 2019.03.31 )

(단위 : 백만원)

| 구 분   | 인원수 | 연간급여 총액 | 1인평균 급여액 | 비고 |
|-------|-----|---------|----------|----|
| 미등기임원 | 10  | 482     | 60       | -  |

주) 상기 1인 평균 급여액은 실 지급 인원의 평균으로 산출 되었으며, 연간급여 총액을 기준 시점 총원 수로 단순 평균한 값과 차이가 있음.

## 2. 임원의 보수 등

### 가. 이사·감사의 보수현황등

#### <이사·감사 전체의 보수현황>

##### 1. 주주총회 승인금액

(단위 : 백만원)

| 구 분 | 인원수 | 주주총회 승인금액 | 비고      |
|-----|-----|-----------|---------|
| 이사  | 7   | 10,000    | 사외이사 포함 |

##### 2. 보수지급금액

##### 2-1. 이사·감사 전체

(단위 : 백만원)

| 인원수 | 보수총액 | 1인당 평균보수액 | 비고 |
|-----|------|-----------|----|
| 6   | 490  | 82        | -  |

2-2. 유형별

(단위 : 백만원)

| 구 분                         | 인원수 | 보수총액 | 1인당<br>평균보수액 | 비고 |
|-----------------------------|-----|------|--------------|----|
| 등기이사<br>(사외이사, 감사위원회 위원 제외) | 3   | 436  | 145          | -  |
| 사외이사<br>(감사위원회 위원 제외)       | -   | -    | -            | -  |
| 감사위원회 위원                    | 3   | 54   | 18           | -  |
| 감사                          | -   | -    | -            | -  |

주1) 상기 인원수와 보수총액은 공시서류작성기준일 현재 재임 중인 이사 외에 공시서류작성기준일이 속하는 사업연도의 개시일부터 공시서류작성기준일까지의 기간 동안 퇴직한 이사를 포함하여 기재함.

주2) 감사위원회 위원 인원수 3명은 신동엽 감사위원, 이옥섭 감사위원, 최정일 감사위원임. 최중학 사외이사인 감사위원회 위원은 2019년 3월 15일 선임되었으나, 공시대상기간 중 보수가 지급되지 않았으므로 상기 인원수에서 제외함.

주3) 상기 1인당 평균보수액은 보수총액을 인원수로 단순평균하여 계산함.

**<이사·감사의 개인별 보수현황>**

자본시장과 금융투자업에 관한 법률에 따라 본 분기보고서에서는 <이사·감사의 개인별 보수현황>을 기재하지 않습니다.

## IX. 계열회사 등에 관한 사항

### 1. 계열회사의 현황

당사는 독점규제 및 공정거래에 관한 법률상 기업집단 아모레퍼시픽에 속한 회사로서 공시 서류작성기준일 현재 아모레퍼시픽 기업집단의 국내 계열회사에는 당사를 포함하여 13개의 회사가 소속되어 있습니다. 이 중 상장회사는 당사를 포함하여 2개사이며 비상장회사는 11개사입니다.

가. 기업집단의 명칭 : 아모레퍼시픽

나. 기업집단에 소속된 소속회사

| 구분        | 소속회사명           | 법인등록번호         | 주요사업                     | 회사수  |
|-----------|-----------------|----------------|--------------------------|------|
| 상장        | (주)아모레퍼시픽그룹     | 110111-0026644 | 지주회사                     | 2개사  |
|           | (주)아모레퍼시픽       | 110111-3471036 | 화장품 제조 및 판매              |      |
| 비상장       | (주)이니스프리        | 110111-4216522 | 화장품 판매                   | 11개사 |
|           | (주)에뛰드          | 134511-0002979 | 화장품 판매                   |      |
|           | (주)아모스프로페셔널     | 110111-0190829 | 두발용 화장품 판매               |      |
|           | (주)에스쁘아         | 110111-5605013 | 화장품 판매                   |      |
|           | (주)에스트라         | 110111-0339443 | 의약품, 건강기능성식품 제조 및 판매     |      |
|           | (주)퍼시픽글라스       | 164411-0006498 | 초차 용기 제조 및 판매            |      |
|           | (주)퍼시픽패키지       | 150111-0136495 | 인쇄 및 지기가공 제조 및 판매        |      |
|           | 농업회사법인 (주)오설록농장 | 224111-0013610 | 녹차 재배 및 판매               |      |
|           | (주)코스비전         | 134511-0121547 | 화장품, 세정제, 유무기화합물 제조 및 판매 |      |
|           | (주)위드림          | 134811-0310665 | 판촉물 또는 제품 포장업            |      |
| (주)그린파트너즈 | 110111-6925171  | 매장운영 및 판매촉진업   |                          |      |
| 계         | -               | -              | -                        | 13개사 |

주) (주)그린파트너즈: (주)그린파트너즈는 (주)아모레퍼시픽에서 100% 출자하여 2018년 11월 14일 설립되었으며, 2018년 12월 1일자로 공정거래위원회로부터 아모레퍼시픽 픽 기업집단의 소속 회사로 편입통지 받았습니다.

다. 계열회사간의 출자 현황(중요 해외법인 포함)

| 투자회사        | 피투자회사          | 업종                        | 지분율 (%) | 소재국  |
|-------------|----------------|---------------------------|---------|------|
| (주)아모레퍼시픽그룹 | (주)아모레퍼시픽      | 화장품 제조 및 판매               | 35.40   | 대한민국 |
| (주)아모레퍼시픽그룹 | (주)이니스프리       | 화장품 판매                    | 81.82   | 대한민국 |
| (주)아모레퍼시픽그룹 | (주)에뛰드         | 화장품 제조 및 판매               | 80.48   | 대한민국 |
| (주)아모레퍼시픽그룹 | (주)아모스프로페셔널    | 두발용 화장품 판매                | 100.00  | 대한민국 |
| (주)아모레퍼시픽그룹 | (주)에스쁘아        | 화장품 판매                    | 80.48   | 대한민국 |
| (주)아모레퍼시픽그룹 | (주)에스트라        | 의약품 제조 및 판매               | 100.00  | 대한민국 |
| (주)아모레퍼시픽그룹 | (주)퍼시픽글라스      | 초차 용기 제조 및 판매             | 100.00  | 대한민국 |
| (주)아모레퍼시픽그룹 | (주)퍼시픽패키지      | 인쇄 및 지기가공 제조 및 판매         | 100.00  | 대한민국 |
| (주)아모레퍼시픽그룹 | 농업회사법인(주)오설록농장 | 녹차 재배 및 판매                | 98.38   | 대한민국 |
| (주)아모레퍼시픽그룹 | (주)코스비전        | 화장품, 세정제, 유무기 화합물 제조 및 판매 | 100.00  | 대한민국 |

|   |   |                |        |        |
|---|---|----------------|--------|--------|
| (주)아모레퍼시픽                               | AMOREPACIFIC Global Operations Limited.       | 지주회사업 및 화장품 판매 | 90.00  | 홍콩     |
| (주)아모레퍼시픽                               | AMORE Cosmetics (Shanghai) Co.,Ltd.           | 화장품 제조 및 판매    | 100.00 | 중국     |
| (주)아모레퍼시픽                               | AMOREPACIFIC (Shanghai) R&I Center Co.,Ltd.   | 연구 개발          | 100.00 | 중국     |
| (주)아모레퍼시픽                               | AMOREPACIFIC MANUFACTURING MALAYSIA SDN. BHD. | 화장품 제조 및 연구개발  | 100.00 | 말레이시아  |
| (주)아모레퍼시픽                               | (주)위드림  | 제품포장 및 시설관리    | 100.00 | 대한민국   |
| (주)아모레퍼시픽                               | (주)그린파트너즈                                     | 제품포장 및 인력관리    | 100.00 | 대한민국   |
| (주)에스트라                                 | AESTURA (Shanghai) TRADING Co.,Ltd.           | 의약품 판매         | 100.00 | 중국     |
| AMOREPACIFIC Global Operations Limited. | AMOREPACIFIC Trading Co.,Ltd.                 | 화장품 판매         | 100.00 | 중국     |
| AMOREPACIFIC Global Operations Limited. | AMOREPACIFIC Hong Kong Co.,Limited            | 화장품 판매         | 100.00 | 홍콩     |
| AMOREPACIFIC Global Operations Limited. | AMOREPACIFIC Taiwan Co.,Ltd.                  | 화장품 판매         | 100.00 | 대만     |
| AMOREPACIFIC Global Operations Limited. | AMOREPACIFIC SINGAPORE PTE Co Ltd.            | 화장품 판매         | 100.00 | 싱가포르   |
| AMOREPACIFIC Global Operations Limited. | AMOREPACIFIC MALAYSIA SDN. BHD.               | 화장품 판매         | 100.00 | 말레이시아  |
| AMOREPACIFIC Global Operations Limited. | AMOREPACIFIC (Thailand) LIMITED               | 화장품 판매         | 100.00 | 태국     |
| (주)아모레퍼시픽                               | PT. LANEIGE INDONESIA PACIFIC                 | 화장품 판매         | 2.29   | 인도네시아  |
| AMOREPACIFIC Global Operations Limited. |   |                | 97.71  |        |
| AMOREPACIFIC Global Operations Limited. | AMOREPACIFIC Vietnam LTD.                     | 화장품 판매         | 100.00 | 베트남    |
| AMOREPACIFIC Global Operations Limited. | AMOREPACIFIC PHILIPPINES, INC.                | 화장품 판매         | 100.00 | 필리핀    |
| AMOREPACIFIC Global Operations Limited. | AMOREPACIFIC US, INC.                         | 화장품 판매         | 100.00 | 미국     |
| AMOREPACIFIC Global Operations Limited. | AMOREPACIFIC CANADA INC.                      | 화장품 판매         | 100.00 | 캐나다    |
| AMOREPACIFIC Global Operations Limited. | AMOREPACIFIC EUROPE S.A.S                     | 화장품 제조 및 판매    | 100.00 | 프랑스    |
| AMOREPACIFIC Global Operations Limited. | Annick Goutal S.A.S                           | 화장품 판매         | 100.00 | 프랑스    |
| AMOREPACIFIC Global Operations Limited. | AMOREPACIFIC Japan Co.,Ltd.                   | 화장품 판매         | 100.00 | 일본     |
| AMOREPACIFIC Global Operations Limited. | Innisfree Cosmetics India Private Limited     | 화장품 판매         | 100.00 | 인도     |
| AMOREPACIFIC Global Operations Limited. | AMOREPACIFIC ME FZ-LLC                        | 화장품 판매         | 100.00 | 아랍에미리트 |
| AMOREPACIFIC Global Operations Limited. | AMOREPACIFIC AUSTRALIA PTY LTD                | 화장품 판매         | 100.00 | 호주     |
| AMOREPACIFIC Trading Co.,Ltd.           | AMOREPACIFIC (SHANGHAI) COSMETICS CO., LTD    | 화장품 판매         | 100.00 | 중국     |

## 라. 회사와 국내 계열회사간 임원 겸직 현황

| 당사의 임원  |              |                          | 겸임·겸직회사         |         |                     |
|---------|--------------|--------------------------|-----------------|---------|---------------------|
| 성명      | 직위           | 상근여부                     | 회사명             | 직책      | 회사의 주된 사업목적         |
| 서경배     | 회장<br>(대표이사) | 상근                       | (주)아모레퍼시픽       | 대표이사    | 화장품 제조 및 판매         |
|         |              |                          | (주)이니스프리        | 사내이사    | 화장품 판매              |
|         |              |                          | (주)에뛰드          | 사내이사    | 화장품 판매              |
|         |              |                          | (주)아모스프로페셔널     | 사내이사    | 두발용 화장품 판매          |
| 이창규     | 상무           | 상근                       | (주)이니스프리        | 기타비상무이사 | 화장품 판매              |
|         |              |                          | (주)에뛰드          | 기타비상무이사 | 화장품 판매              |
|         |              |                          | (주)아모스프로페셔널     | 기타비상무이사 | 두발용 화장품 판매          |
|         |              |                          | (주)에스쁘아         | 기타비상무이사 | 화장품 판매              |
|         |              |                          | (주)에스트라         | 기타비상무이사 | 의약품, 건강기능식품 제조 및 판매 |
|         |              |                          | (주)퍼시픽글라스       | 기타비상무이사 | 초차 용기 제조 및 판매       |
|         |              |                          | (주)퍼시픽패키지       | 기타비상무이사 | 인쇄 및 지기 가공 제조 및 판매  |
|         |              |                          | 농업회사법인 (주)오설록농장 | 기타비상무이사 | 녹차 재배 및 판매          |
| (주)코스비전 | 기타비상무이사      | 화장품, 세정제, 유무기화합물 제조 및 판매 |                 |         |                     |

## 2. 타법인출자 현황

### 타법인출자 현황

(기준일 : 2019년 03월 31일 )

(단위 : 백만원, 주, %)

| 법인명  | 최초취득일자     | 출자<br>목적 | 최초취득금액  | 기초잔액       |      |          | 증가(감소) |    |          | 기말잔액       |      |          | 최근사업연도<br>재무현황 |           |
|--|------------|----------|---------|------------|------|----------|--------|----|----------|------------|------|----------|----------------|-----------|
|  |            |          |         | 수량         | 지분율  | 정부<br>가액 | 취득(처분) |    | 평가<br>손익 | 수량         | 지분율  | 정부<br>가액 | 총자산            | 당기<br>순이익 |
|  |            |          |         |            |      |          | 수량     | 금액 |          |            |      |          |                |           |
| (주)아모레퍼시픽<br>(보통주/상장)                                | 2006.06.29 | 경영참여     | 289,788 | 20,695,860 | 35.4 | 939,023  | -      | -  | -        | 20,695,860 | 35.4 | 939,023  | 4,678,941      | 274,661   |
| (주)아모레퍼시픽<br>(우선주/상장)                                | 2006.06.29 | 경영참여     | 5,218   | 1,511,030  | 14.3 | 30,484   | -      | -  | -        | 1,511,030  | 14.3 | 30,484   | 4,678,941      | 274,661   |
| (주)이니스프리<br>(비상장)                                    | 2009.11.10 | 경영참여     | 50      | 200,000    | 81.8 | 16,000   | -      | -  | -        | 200,000    | 81.8 | 16,000   | 534,203        | 61,974    |
| (주)에뛰드<br>(비상장)                                      | 1976.05.03 | 경영참여     | 728     | 584,424    | 80.5 | 22,710   | -      | -  | -        | 584,424    | 80.5 | 22,710   | 84,470         | -28,281   |
| (주)아모스프로페셔널<br>(비상장)                                 | 1976.12.10 | 경영참여     | 2,824   | 700,000    | 100  | 23,067   | -      | -  | -        | 700,000    | 100  | 23,067   | 75,501         | 14,069    |
| (주)에스쁘아<br>(비상장)                                     | 2015.01.01 | 경영참여     | 820     | 163,995    | 80.5 | 6,373    | -      | -  | -        | 163,995    | 80.5 | 6,373    | 20856          | -3,918    |
| (주)에스트라<br>(보통주/비상장)                                 | 1982.12.16 | 경영참여     | 3,828   | 2,108,947  | 100  | 66,203   | -      | -  | -        | 2,108,947  | 100  | 66,203   | 113,746        | 3,542     |
| (주)에스트라<br>(우선주/비상장)                                 | 2007.11.27 | 경영참여     | 11      | 220,000    | 100  | 3,250    | -      | -  | -        | 220,000    | 100  | 3,250    | 113,746        | 3,542     |
| (주)퍼시픽글라스<br>(비상장)                                   | 2007.04.16 | 경영참여     | 41,846  | 1,000,000  | 100  | 42,613   | -      | -  | -        | 1,000,000  | 100  | 42,613   | 59,143         | 576       |
| (주)퍼시픽패키지<br>(비상장)                                   | 2010.05.03 | 경영참여     | 6,413   | 2,301,084  | 100  | 35,920   | -      | -  | -        | 2,301,084  | 100  | 35,920   | 70,285         | -2,258    |
| 농업회사법인 (주)오셀록농장<br>(비상장)                             | 2007.04.16 | 경영참여     | 55,826  | 1,000,000  | 98.4 | 42,153   | -      | -  | -        | 1,000,000  | 98.4 | 42,153   | 96,523         | 1,333     |
| (주)코스비전<br>(비상장)                                     | 2012.03.30 | 경영참여     | 3,000   | 27,750,000 | 100  | 73,600   | -      | -  | -        | 27,750,000 | 100  | 73,600   | 149,746        | -5,953    |
| (주)비비디오코리아<br>(비상장)                                  | 1983.11.01 | 투자       | 317     | 180,000    | 30   | 3,254    | -      | -  | -        | 180,000    | 30   | 3,254    | 29,932         | 241       |
| Evoform Inc.<br>(구, Neothetics, Inc.,<br>미국, 나스닥 상장) | 2012.12.31 | 투자       | 2,000   | 39,032     | 1.7  | 183      | -      | -  | -27      | 39,032     | 1.7  | 156      | 4,484          | -112,821  |
| Obalon Therapeutics, Inc.<br>(미국, 나스닥 상장)            | 2012.12.31 | 투자       | 5,000   | 480,286    | 4.9  | 1,111    | -      | -  | -325     | 480,286    | 4.9  | 786      | 56,892         | -41,795   |
| Brickell Biotech, Inc.<br>(미국, 비상장)                  | 2013.02.28 | 투자       | 1,000   | 122,850    | 1.7  | -        | -      | -  | -        | 122,850    | 1.7  | -        | -              | -         |
| (주)웨이웨어러블<br>(비상장)                                   | 2015.09.09 | 투자       | 1,000   | 630        | 13.8 | 42       | -      | -  | -        | 630        | 13.8 | 42       | -              | -         |
| Elastagen Pty Ltd.<br>(호주, 비상장)                      | 2015.12.21 | 투자       | 1,699   | -          | 7.1  | -        | -      | -  | -        | -          | 7.1  | -        | -              | -         |
| Eirion Therapeutics, Inc.<br>(미국, 비상장)               | -          | 투자       | 28      | 265,174    | 2.6  | 28       | -      | -  | -        | 265,174    | 2.6  | 28       | -              | -         |
| ZOYI Corporation<br>(비상장)                            | 2016.09.27 | 투자       | 1,500   | 16,667     | 7.5  | 1,449    | -      | -  | -        | 16,667     | 7.5  | 1,449    | -              | -         |
| Beautylish, Inc.<br>(미국, 비상장)                        | 2017.02.10 | 투자       | -       | 806,810    | 2.5  | 1,019    | -      | -  | -        | 806,810    | 2.5  | 1,019    | -              | -         |
| ㈜버추어라이브<br>(비상장)                                     | 2017.09.29 | 투자       | -       | 4,243      | 7.5  | 100      | -      | -  | -        | 4,243      | 7.5  | 100      | -              | -         |

|                    |            |    |   |            |     |           |           |        |      |            |      |           |            |         |
|--------------------|------------|----|---|------------|-----|-----------|-----------|--------|------|------------|------|-----------|------------|---------|
| 쑤피켄<br>(비상장)       | 2017.09.29 | 투자 | - | 4,821      | 7.5 | 100       | -         | -      | -    | 4,821      | 7.5  | 100       | -          | -       |
| 쑤바이오릿<br>(비상장)     | 2017.09.29 | 투자 | - | 37,594     | 7.5 | 100       | -         | -      | -    | 37,594     | 7.5  | 100       | -          | -       |
| 톤28<br>(비상장)       | 2017.10.24 | 투자 | - | 109,710    | 4.8 | 200       | 191,205   | 1,000  | -    | 300,915    | 10.1 | 1,200     | -          | -       |
| 쑤바람인터내셔널<br>(비상장)  | 2018.05.15 | 투자 | - | 15,631     | 10  | 3,000     | -         | -      | -    | 15,631     | 10   | 3,000     | -          | -       |
| 쑤그림예도<br>(비상장)     | 2018.10.11 | 투자 | - | 62         | 5.2 | 202       | -         | -      | -    | 62         | 5.2  | 202       | -          | -       |
| 쑤히트트랙<br>(비상장)     | 2018.10.11 | 투자 | - | 652        | 5.1 | 100       | -         | -      | -    | 652        | 5.1  | 100       | -          | -       |
| (주)블록오디세이<br>(비상장) | 2018.10.11 | 투자 | - | 483        | 7.5 | 100       | -         | -      | -    | 483        | 7.5  | 100       | -          | -       |
| 합 계                |            |    |   | 60,319,985 | -   | 1,312,384 | 7,483,065 | 22,257 | -775 | 60,511,190 | -    | 1,313,032 | 10,767,409 | 439,573 |

- 주1) 최초취득일자, 최초취득금액 및 최근사업연도 재무현황은 현재 파악 가능한 정보 기준임.
- 주2) 최근사업연도 재무현황을 파악할 수 없는 경우는 기재하지 않았음.
- 주3) Obalon Therapeutics 주식(미국, 나스닥상장)은 당분기말시점 주가를 반영하여 공정가치 평가함 (2,290백만원 감액)
- 주4) 톤28 2019년 3월 기준 1,000백만원 추가취득

## X. 이해관계자와의 거래내용

### 1. 대주주등에 대한 신용공여등

공시서류작성기준일이 속하는 사업연도의 개시일부터 공시서류작성기준일까지 기간동안 대주주를 상대방으로 하거나 대주주를 위하여 신용공여 등을 한 경우는 다음과 같습니다.

| 대상자<br>(회사의 관계)     | 신용공여등의<br>종류 | 신용공여등을<br>행한 일자<br>(담보제공일자) | 신용공여등의<br>목적                                       | 신용공여등의<br>금액<br>(최근의 잔액)             | 제공한<br>담보의 내용     | 신용공여등의 조건  | 주채무의 주요내용  | 내부통제절차                 |
|---------------------|--------------|-----------------------------|--|--------------------------------------|-------------------|--|--|------------------------|
| (주)에스브이<br>(계열회사)   | 담보제공         | 2018.03.26                  | 본 담보제공 건은 ㈜에스브이 자금 차입에 따른 당사의 정기에금에 대한 질권 담보설정임.   | 6,000,000,000원<br>(6,000,000,000원)   | 당사의<br>60억원 정기에금  | 1. 담보제공기간: 2018.03.26 ~ 2019.03.25<br>2. 담보제공 없는 상태의 정상금리와 실제 대출 금리의 차이에 해당되는 금원 상당액을 담보수수료로 수취예정.   | ㈜에스브이의 차입내역<br>- 차입금 : 50억원<br>- 차입은행: 우리은행<br>- 차입기간: 2018.03.26 ~ 2019.03.25   | 이사회 결의<br>(2018.03.16) |
| (주)에스브이<br>(계열회사)   | 담보제공         | 2019.03.25                  | 본 담보제공 건은 ㈜에스브이 자금 차입에 따른 당사의 정기에금에 대한 질권 담보설정임.   | 6,000,000,000원<br>(6,000,000,000원)   | 당사의<br>60억원 정기에금  | 1. 담보제공기간: 2019.03.25 ~ 2020.03.24<br>2. 담보제공 없는 상태의 정상금리와 실제 대출 금리의 차이에 해당되는 금원 상당액을 담보수수료로 수취예정.   | ㈜에스브이의 차입내역<br>- 차입금 : 50억원<br>- 차입은행: 우리은행<br>- 차입기간: 2019.03.25 ~ 2020.03.24   | 이사회 결의<br>(2019.03.15) |
| (주)퍼시픽글라스<br>(계열회사) | 담보제공         | 2018.04.24                  | 본 담보제공 건은 ㈜퍼시픽글라스 자금 차입에 따른 당사의 정기에금에 대한 질권 담보설정임. | 6,000,000,000원<br>(16,900,000,000원)  | 당사의<br>60억원 정기에금  | 1. 담보제공기간 : 2018.04.24 ~ 2019.04.23<br>2. 담보제공 없는 상태의 정상금리와 실제 대출 금리의 차이에 해당되는 금원 상당액을 담보수수료로 수취예정.  | ㈜퍼시픽글라스의 차입내역<br>- 차입금 : 50억원<br>- 차입은행: 국민은행<br>- 차입기간: 2018.04.24 ~ 2019.04.23 | 이사회 결의<br>(2018.03.16) |
|                     |              |                             |  | 2,400,000,000원<br>(16,800,000,000원)  | 당사의<br>60억원 정기에금  | 1. 담보제공기간 : 2018.04.24 ~ 2019.04.23<br>2. 담보제공 없는 상태의 정상금리와 실제 대출 금리의 차이에 해당되는 금원 상당액을 담보수수료로 수취예정.<br>3. 당사는 2018년 3월 16일 이사회 결의에 따라 ㈜퍼시픽글라스에 제공한 담보에 대하여 질권 담보금액을 24억원으로 변경결의함. 이에 따라 당사가 (주)퍼시픽글라스에 제공한 기간별 담보금액은 아래와 같음.<br>- 2018.04.24~2018.05.17 : 60억원<br>- 2018.05.18~2019.04.23 : 24억원 | ㈜퍼시픽글라스의 차입내역<br>- 차입금 : 20억원<br>- 차입은행: 국민은행<br>- 차입기간: 2018.04.24 ~ 2019.04.23 | 이사회 결의<br>(2018.05.09) |
| (주)퍼시픽글라스<br>(계열회사) | 담보제공         | 2018.09.04                  | 본 담보제공 건은 ㈜퍼시픽글라스 자금 차입에 따른 당사의 정기에금에 대한 질권 담보설정임. | 10,800,000,000원<br>(16,800,000,000원) | 당사의<br>110억원 정기에금 | 1. 담보제공기간: 2018.09.04 ~ 2019.09.03<br>2. 담보제공 없는 상태의 정상금리와 실제 대출 금리의 차이에 해당되는 금원 상당액을 담보수수료로 수취예정.   | ㈜퍼시픽글라스의 차입내역<br>- 차입금 : 90억원<br>- 차입은행: 국민은행<br>- 차입기간: 2018.09.04 ~ 2019.09.03 | 이사회 결의<br>(2018.07.26) |

|                     |      |            |   |                                      |                   |  |  |                        |
|---------------------|------|------------|---|--------------------------------------|-------------------|--|--|------------------------|
| (주)퍼시픽글라스<br>(계열회사) | 담보제공 | 2018.07.27 | 본 담보제공 건은 ㈜퍼시픽글라스 자금 차입에 따른 당사의 정기에 금에 대한 질권 담보설정임. | 3,600,000,000원<br>(16,800,000,000원)  | 당사의<br>40억원 정기예금  | 1. 담보제공기간: 2018.07.27 ~ 2019.07.27<br>2. 담보제공 없는 상태의 정상금리와 실제 대출 금리의 차이에 해당되는 금원 상당액을 담보수수료로 수취예정. | ㈜퍼시픽글라스의 차입내역<br>- 차입금 : 30억원<br>- 차입은행: 산업은행<br>- 차입기간: 2018.07.27 ~ 2019.07.27 | 이사회 결의<br>(2018.07.26) |
| (주)퍼시픽패키지<br>(계열회사) | 담보제공 | 2018.07.27 | 본 담보제공 건은 ㈜퍼시픽패키지 자금 차입에 따른 당사의 정기에 금에 대한 질권 담보설정임. | 7,700,000,000원<br>(18,500,000,000원)  | 당사의<br>80억원 정기예금  | 1. 담보제공기간: 2018.07.27 ~ 2019.07.27<br>2. 담보제공 없는 상태의 정상금리와 실제 대출 금리의 차이에 해당되는 금원 상당액을 담보수수료로 수취예정. | ㈜퍼시픽패키지의 차입내역<br>- 차입금 : 70억원<br>- 차입은행: 국민은행<br>- 차입기간: 2018.07.27 ~ 2019.07.27 | 이사회 결의<br>(2018.07.26) |
| (주)퍼시픽패키지<br>(계열회사) | 담보제공 | 2018.07.27 | 본 담보제공 건은 ㈜퍼시픽패키지 자금 차입에 따른 당사의 정기에 금에 대한 질권 담보설정임. | 10,800,000,000원<br>(18,500,000,000원) | 당사의<br>110억원 정기예금 | 1. 담보제공기간: 2018.07.27 ~ 2019.07.27<br>2. 담보제공 없는 상태의 정상금리와 실제 대출 금리의 차이에 해당되는 금원 상당액을 담보수수료로 수취예정. | ㈜퍼시픽패키지의 차입내역<br>- 차입금 : 90억원<br>- 차입은행: 산업은행<br>- 차입기간: 2018.07.27 ~ 2019.07.27 | 이사회 결의<br>(2018.07.26) |
| (주)코스비전<br>(계열회사)   | 담보제공 | 2018.08.11 | 본 담보제공 건은 ㈜코스비전 자금 차입에 따른 당사의 정기예금에 대한 질권 담보설정임.    | 72,000,000,000원<br>(84,000,000,000원) | 당사의<br>720억원 정기예금 | 1. 담보제공기간: 2018.08.11 ~ 2019.08.11<br>2. 담보제공 없는 상태의 정상금리와 실제 대출 금리의 차이에 해당되는 금원 상당액을 담보수수료로 수취예정. | ㈜코스비전의 차입내역<br>- 차입금 : 600억원<br>- 차입은행: 산업은행<br>- 차입기간: 2018.08.11 ~ 2019.08.11  | 이사회 결의<br>(2018.07.26) |
| (주)코스비전<br>(계열회사)   | 담보제공 | 2018.03.26 | 본 담보제공 건은 ㈜코스비전 자금 차입에 따른 당사의 정기예금에 대한 질권 담보설정임.    | 21,600,000,000원<br>(84,000,000,000원) | 당사의<br>220억원 정기예금 | 1. 담보제공기간: 2018.03.26 ~ 2019.03.25<br>2. 담보제공 없는 상태의 정상금리와 실제 대출 금리의 차이에 해당되는 금원 상당액을 담보수수료로 수취예정. | ㈜코스비전의 차입내역<br>- 차입금 : 180억원<br>- 차입은행: 우리은행<br>- 차입기간: 2018.03.26 ~ 2019.03.25  | 이사회 결의<br>(2018.03.16) |
| (주)코스비전<br>(계열회사)   | 담보제공 | 2019.03.25 | 본 담보제공 건은 ㈜코스비전 자금 차입에 따른 당사의 정기예금에 대한 질권 담보설정임.    | 12,000,000,000원<br>(84,000,000,000원) | 당사의<br>120억원 정기예금 | 1. 담보제공기간: 2019.03.25 ~ 2020.03.24<br>2. 담보제공 없는 상태의 정상금리와 실제 대출 금리의 차이에 해당되는 금원 상당액을 담보수수료로 수취예정. | ㈜코스비전의 차입내역<br>- 차입금 : 100억원<br>- 차입은행: 우리은행<br>- 차입기간: 2019.03.25 ~ 2020.03.24  | 이사회 결의<br>(2019.03.15) |

- 주1) 상기 신용공여등의 금액과 최근의 잔액은 각각 이사회에서 결의한 금액과 공시서류작성기준일 현재 거래상대방 총 잔액을 기재하였습니다.
- 주2) 상기 신용공여등은 상법 제542조의9(주요주주등 이해관계자와의 거래) 제2항과 상법 시행령 제35조(주요주주 등 이해관계자와의 거래) 제3항에 따라 계열회사에 대하여 담보를 제공하였습니다.

## 2. 대주주와의 자산양수도 등

: 해당사항 없음

## 3. 대주주와의 영업거래 등

공시서류작성기준일이 속하는 사업연도의 개시일부터 공시서류작성기준일까지 기간동안 대주주와의 영업거래는 다음과 같습니다(단위: 억원).

| 거래상대방<br>(회사와의 관계) | 거래종류/거래내용 | 거래기간 | 거래금액 | 비율(%) |
|--------------------|-----------|------|------|-------|
|--------------------|-----------|------|------|-------|



|                     |  |                         |    |       |
|---------------------|--|-------------------------|----|-------|
| (주)아모레퍼시픽<br>(계열회사) | -매출거래: 경영자문 서비스, 상표권사용료 수익 등<br>-매입거래: 경영지원 서비스, 부동산임차료, 제품/상품 등 | 2019.01.01 ~ 2019.03.31 | 67 | 12.98 |
|---------------------|--|-------------------------|----|-------|

※ 상기 사항은 대주주와 행한 물품 또는 서비스 거래금액이 개별재무제표 기준 최근사업연도 매출액 (영업수익)의 5/100 이상에 해당하는 사항이며, 상기 비율은 개별재무제표기준 2018년도 영업수익 대비 비율임

#### 4. 대주주이외의 이해관계자와의 거래

: 해당사항 없음

# XI. 그 밖에 투자자 보호를 위하여 필요한 사항

## 1. 공시내용의 진행·변경상황 및 주주총회 현황

### 가. 공시사항의 진행·변경상황

: 해당 사항 없음

### 나. 주주총회 의사록 요약

| 주총일자                           | 안 건   | 결 의 내 용   |
|--------------------------------|---|---|
| 제60기<br>정기주주총회<br>(2019.03.15) | 제1호 의안 :<br>제60기 재무제표(이익잉여금처분계산서 포함) 및 연<br>결재무제표 승인의 건   | - 원안대로 승인가결<br>배당금 : 보통주 310원(62%), 1우선주 315원(63%)                        |
|                                | 제2호 의안 : 정관 일부 변경의 건  | - 원안대로 승인가결   |
|                                | 제3호 의안 : 이사 선임의 건<br>제3-1호 의안 : 사외이사 최종학 선임<br>제3-2호 의안 : 사내이사 배동현 선임<br>제3-3호 의안 : 사내이사 김승환 선임 | - 원안대로 승인가결<br>(신임)사외이사 : 최종학 (임기 3년)<br>(중임)사내이사 : 배동현<br>(중임)사내이사 : 김승환 |
|                                | 제4호 의안 : 감사위원회 위원 최종학 선임의 건   | - 원안대로 승인가결<br>(신임) 사외이사인 감사위원 : 최종학                                      |
|                                | 제5호 의안 : 이사 보수한도 승인의 건  | - 원안대로 승인가결<br>이사보수한도 : 100억원   |
| 제59기<br>정기주주총회<br>(2018.03.16) | 제1호 의안 :<br>제59기 재무제표(이익잉여금처분계산서 포함) 및 연<br>결재무제표 승인의 건   | - 원안대로 승인가결<br>배당금 : 보통주 360원(72%), 1우선주 365원(73%)                        |
|                                | 제2호 의안 : 이사 선임의 건<br>제2-1호 의안 : 사외이사 최정일 선임<br>제2-2호 의안 : 사내이사 서경배 선임                           | - 원안대로 승인가결<br>(중임)사외이사 : 최정일 (임기 3년)<br>(중임)사내이사 : 서경배                   |
|                                | 제3호 의안 : 감사위원회 위원 최정일 선임의 건   | - 원안대로 승인가결<br>(중임) 사외이사인 감사위원 : 최정일                                      |
|                                | 제4호 의안 : 이사 보수한도 승인의 건  | - 원안대로 승인가결<br>이사보수한도 : 100억원   |
| 제58기<br>정기주주총회<br>(2017.03.17) | 제1호 의안 :<br>제58기 재무제표(이익잉여금처분계산서 포함) 및 연<br>결재무제표 승인의 건   | - 원안대로 승인가결<br>배당금 : 보통주 460원(92%), 1우선주 465원(93%)                        |
|                                | 제2호 의안 : 정관 일부 변경의 건  | - 원안대로 승인가결   |
|                                | 제3호 의안 : 사외이사 선임의 건   | - 원안대로 승인가결<br>(중임)사외이사 : 신동엽 (임기 3년)<br>(신임)사외이사 : 최정일 (임기 1년)           |
|                                | 제4호 의안 : 감사위원회 위원 선임의 건   | - 원안대로 승인가결<br>(중임) 사외이사인 감사위원 : 신동엽<br>(신임) 사외이사인 감사위원 : 최정일             |
|                                | 제5호 의안 : 이사 보수한도 승인의 건  | - 원안대로 승인가결<br>이사보수한도 : 100억원   |

## 2. 우발채무 등

### 가. 중요한 소송사건

: 해당 사항 없음

### 나. 견질 또는 담보용 어음·수표현황

: 해당 사항 없음

### 다. 채무보증 현황

공시서류작성기준 채무보증 건수는 총 15건이며, 채무보증 금액은 205,950백만원이며, 공시서류작성기준일이 속하는 사업연도의 초일 기준 대비 채무보증 금액은 28,000백만원 증가하였습니다. 당기말 기준 채무보증 현황은 아래와 같습니다(단위: 백만원).

| 채무보증한 회사                               | 채무보증 받은 자                              | 채권자   | 채무금액    | 채무보증 금액 | 채무보증 기간               |
|--|--|---|---------|---------|-----------------------|
| (주)아모레퍼시픽                              | AMOREPACIFICEUROPE S.A.S.              | KEB Paris                                       | 622     | 639     | 2018.08.31~2019.08.30 |
|  | AMOREPACIFICEUROPE S.A.S.              | Citi  | 8,942   | 10,731  | 2018.04.20~2019.04.19 |
|  | PACIFICCREATION S.A.S                  | KEB   | 15,968  | 15,968  | 2018.10.17~2019.10.16 |
|  | ANNICK GOUTAL                          | KEB   | 7,356   | 7,665   | 2018.07.20~2019.07.19 |
|  | ANNICK GOUTAL                          | Citi  | 7,665   | 9,198   | 2018.07.20~2019.07.19 |
|  | Amorepacific Global Operations Limited | CITI N.A HONG KONG                              | 45,369  | 45,369  | 2017.07.20~2020.07.19 |
|  | Amorepacific Global Operations Limited | CITI N.A HONG KONG                              | 0       | 13,654  | 2019.01.19~2020.01.18 |
|  | Amorepacific Global Operations Limited | CITI N.A HONG KONG                              | 15,945  | 38,267  | 2018.12.22~2019.12.21 |
|  | Amorepacific Japan Co. Ltd             | Bank of Tokyo-Mitsubishi UFJ, Ltd. Azabu Branch | 10,282  | 20,565  | 2019.02.20~2020.02.19 |
|  | AMOREPACIFIC US, INC.                  | Broadway Investors, LLC                         | 0       | 18,494  | 2017.02.01~2027.03.31 |
|  | AMOREPACIFIC US, INC.                  | BNN FULTON FLUSHING OWNER LLC                   | 0       | 3,907   | 2018.07.30~2028.07.29 |
|  | AMOREPACIFIC US, INC.                  | Westland Garden State Plaza Limited Partnership | 0       | 2,217   | 2018.08.16~2028.04.15 |
|  | AMOREPACIFIC US, INC.                  | International Plaza Associates, L.P.            | 0       | 15,652  | 2019.01.01~2029.01.01 |
| Amorepacific Global Operations Limited | Amorepacific Hong Kong Co., Ltd        | Bank of East Asia                               | 0       | 1,450   | 2018.08.02~2019.08.01 |
|  | Amorepacific Hong Kong Co., Ltd        | Hang Seng Bank                                  | 0       | 2,174   | 2018.06.01~2019.04.30 |
| 총 계                                    |  |   | 112,149 | 205,950 |                       |

공시서류작성기준일이 속하는 사업연도의 초일 기준 채무보증 건수는 총 14건이며, 채무보증 금액은 177,950백만원입니다. 공시서류작성기준일이 속하는 사업연도의 초일 기준 채무보증 현황은 아래와 같습니다(단위: 백만원).

| 채무보증한 회사                               | 채무보증 받은 자                              | 채권자   | 채무금액    | 채무보증 금액 | 채무보증 기간               |
|--|--|---|---------|---------|-----------------------|
| (주)아모레퍼시픽                              | AMOREPACIFICEUROPE S.A.S.              | KEB Paris                                       | 620     | 640     | 2018.08.31~2019.08.30 |
|  | AMOREPACIFICEUROPE S.A.S.              | Citi  | 8,954   | 10,745  | 2018.04.20~2019.04.19 |
|  | PACIFICCREATION S.A.S                  | KEB   | 15,990  | 15,990  | 2018.10.17~2019.10.16 |
|  | ANNICK GOUTAL                          | KEB   | 7,346   | 7,675   | 2018.07.20~2019.07.19 |
|  | ANNICK GOUTAL                          | Citi  | 7,675   | 9,210   | 2018.07.20~2019.07.19 |
|  | Amorepacific Global Operations Limited | CITI N.A HONG KONG                              | 44,687  | 44,687  | 2017.07.20~2020.07.20 |
|  | Amorepacific Global Operations Limited | CITI N.A HONG KONG                              | 0       | 13,417  | 2018.01.19~2019.01.18 |
|  | Amorepacific Global Operations Limited | CITI N.A HONG KONG                              | 15,705  | 37,691  | 2018.12.22~2019.12.21 |
|  | Amorepacific Japan Co. Ltd             | Bank of Tokyo-Mitsubishi UFJ, Ltd. Azabu Branch | 10,132  | 10,132  | 2018.03.22~2019.03.21 |
|  | AMOREPACIFIC US, INC.                  | Broadway Investors, LLC                         | 0       | 18,174  | 2017.02.01~2027.03.31 |
|  | AMOREPACIFIC US, INC.                  | BNN FULTON FLUSHING OWNER LLC                   | 0       | 3,840   | 2018.07.30~2028.07.31 |
|  | AMOREPACIFIC US, INC.                  | Westland Garden State Plaza Limited Partnership | 0       | 2,179   | 2018.08.16~2028.04.15 |
| Amorepacific Global Operations Limited | Amorepacific Hong Kong Co., Ltd        | Bank of East Asia                               | 0       | 1,428   | 2018.08.02~2019.08.01 |
|  | Amorepacific Hong Kong Co., Ltd        | Hang Seng Bank                                  | 0       | 2,142   | 2018.06.01~2019.04.30 |
| 총 계                                    |  |   | 111,109 | 177,950 |                       |

**라. 채무인수약정 현황**

: 해당사항 없음

**마. 그 밖의 우발채무 등**

(1) 보고기간말 현재 연결회사가 금융기관과 체결한 중요한 약정사항은 다음과 같습니다(단위: 백만원, USD천, EUR천, HKD천, JPY천).

| 회사명       | 금융기관명 | 약정종류           | 2019.3.31 |     | 2018.12.31 |     |
|-----------|-------|----------------|-----------|-----|------------|-----|
|           |       |                | 한도액       | 실행액 | 한도액        | 실행액 |
| (주)아모레퍼시픽 | 우리은행  | 전자방식 외상매출채권담보대 | 15,000    | 128 | 15,000     | 160 |

|   |   |                 |               |               |               |               |
|---|---|-----------------|---------------|---------------|---------------|---------------|
|   |   | 출               |               |               |               |               |
|   |   | L/C 거래          | USD 4,000     | -             | USD 4,000     | USD 131       |
| (주)이니스프리                                | 우리은행  | 전자방식 외상매출채권담보대출 | -             | -             | 1,000         | 25            |
| (주)에워드                                  | 산업은행  | 운영자금대출          | 10,000        | 10,000        | 10,000        | 8,000         |
| (주)아모스프로페셔널                             | 우리은행  | 전자방식 외상매출채권담보대출 | -             | -             | 1,000         | -             |
| (주)에스쁘아                                 | 우리은행  | 기업운전일반대출        | 5,000         | 5,000         | 5,000         | 5,000         |
| (주)에스트라                                 | 우리은행  | 전자방식 외상매출채권담보대출 | 7,200         | 287           | 7,200         | 433           |
|   |   | 운영자금대출          | 4,000         | -             | 4,000         | -             |
| (주)퍼시픽글라스                               | 우리은행  | 당좌차월            | 3,000         | -             | 3,000         | -             |
|   | 국민은행  | 운영자금대출          | 2,000         | 2,000         | 2,000         | 2,000         |
|   |   | 시설자금대출          | 9,000         | 9,000         | 9,000         | 9,000         |
|   | 산업은행  | 운영자금대출          | 3,000         | 3,000         | 3,000         | 3,000         |
| (주)퍼시픽패키지                               | 우리은행  | 전자방식 외상매출채권담보대출 | 600           | -             | 600           | -             |
|   |   | 당좌차월            | 1,000         | -             | 1,000         | -             |
|   |   | L/C 거래          | USD 2,000     | USD 147       | USD 2,000     | -             |
|   | 산업은행  | 운영자금대출          | 9,000         | 9,000         | 9,000         | 9,000         |
|   | 국민은행  | 시설자금대출          | 7,000         | 7,000         | 7,000         | 7,000         |
| (주)코스비전                                 | 산업은행  | 시설자금대출          | 60,000        | 60,000        | 60,000        | 60,000        |
|   | 우리은행  | 기업운전일반대출        | 10,000        | -             | 10,000        | -             |
| Amorepacific Global Operations Limited. | CITI N.A HONG KONG                              | 장기차입금           | HKD 313,000   | HKD 313,000   | HKD 313,000   | HKD 313,000   |
|   | CITI N.A HONG KONG                              | 단기차입금           | HKD 220,000   | HKD 110,000   | HKD 220,000   | HKD 110,000   |
|   | CITI N.A HONG KONG                              | 당좌차월            | USD 10,000    | -             | USD 10,000    | -             |
| AMOREPACIFIC Hong Kong Co., Limited     | Hang Seng Bank                                  | 당좌차월 등          | HKD 15,000    | -             | HKD 15,000    | -             |
|   | Bank of East Asia                               | 당좌차월            | HKD 10,000    | -             | HKD 10,000    | -             |
| AMOREPACIFIC Japan CO., LTD.            | Bank of Tokyo-Mitsubishi UFJ, Ltd. Azabu Branch | 당좌차월            | JPY 2,000,000 | JPY 1,000,000 | JPY 1,000,000 | JPY 1,000,000 |
| AMOREPACIFIC EUROPE S.A.S               | Citibank N.A France                             | 단기차입금           | EUR 7,000     | EUR 7,000     | EUR 7,000     | EUR 7,000     |
| PACIFIC CREATION S.A.S(*)               | KEB Hana Bank Paris Branch                      | 당좌차월            | EUR 500       | -             | EUR 500       | EUR 485       |
| Annick Goutal S.A.S                     | KEB Hana Bank Paris Branch                      | 단기차입금           | EUR 12,500    | EUR 12,500    | EUR 12,500    | EUR 12,500    |
|   | KEB Hana Bank Paris Branch                      | 당좌차월            | EUR 6,000     | EUR 5,758     | EUR 6,000     | EUR 5,742     |
|   | Citibank N.A France                             | 단기차입금           | EUR 6,000     | EUR 6,000     | EUR 6,000     | EUR 6,000     |

(\*) AMOREPACIFIC EUROPE S.A.S.의 종속기업

(2) 보고기간말 현재 연결회사가 지급보증을 제공받은 내역은 다음과 같습니다(단위:백만원).

| 회사명       | 보증기관   | 내용       | 2019.3.31 | 2018.12.31 |
|-----------|--------|----------|-----------|------------|
| (주)아모레퍼시픽 | 서울보증보험 | 이행지급보증 등 | 2,588     | 131,889    |
| (주)이니스프리  | 서울보증보험 | 이행지급보증 등 | 139       | 139        |
| (주)에워드    | 서울보증보험 | 이행지급보증 등 | 20        | 46         |
| (주)에스쁘아   | 서울보증보험 | 이행지급보증 등 | 17        | 17         |

|                    |        |          |     |     |
|--------------------|--------|----------|-----|-----|
| (주)에스트라            | 서울보증보험 | 이행지급보증 등 | 60  | 10  |
| (주)퍼시픽글라스          | 서울보증보험 | 이행지급보증 등 | 10  | 10  |
| 농업회사법인<br>(주)오설록농장 | 서울보증보험 | 이행지급보증 등 | 135 | 135 |
| (주)코스비전            | 서울보증보험 | 이행지급보증 등 | 165 | 165 |

### (3) 사용제한 금융상품

보고기간말 현재 사용이 제한된 금융상품의 내역은 다음과 같습니다(단위:백만원, RMB천, HKD천).

| 구분           | 2019.3.31  | 2018.12.31 | 내용                          |
|--------------|------------|------------|-----------------------------|
| 유동성 금융기관예치금  | 123,089    | 131,463    | 중속기업 차입금에 대한 담보 제공          |
| 유동성 금융기관예치금  | 15,100     | 15,100     | 동반성장 협약                     |
| 비유동성 금융기관예치금 | 34         | 34         | 당좌개설보증금                     |
| 비유동성 금융기관예치금 | RMB 20,000 | RMB 20,000 | 중국 내 방문판매사업 허가              |
| 비유동성 금융기관예치금 | HKD 5,000  | HKD 5,000  | 당좌차월 약정 및<br>임대 매장의 은행 지급보증 |
| 비유동성 금융기관예치금 | USD 194    | USD 194    | 당좌차월 약정 및<br>임대 매장의 은행 지급보증 |

(4) (주)퍼시픽패키지는 분할존속회사인 (주)태신인팩과 분할전 기존채무(분할 이전에 발생한 우발채무 포함)에 대하여 연대보증의무를 지고 있습니다.

(5) 종속기업인 (주)이니스프리는 이사회 결의를 통해 재단법인 이니스프리모음재단에 2015년부터 향후 5년간 10,000백만원을 출연하기로 하였으며, 보고기간말 현재 출연 누계액은 8,000백만원입니다.

(6) 주요약정

보고기간말 현재 용산 신사옥과 관련하여 외부 거래처와 2028년 3월까지 장기 임대차 계약을 체결하였습니다.

바. 자본으로 인정되는 채무증권의 발행

: 해당사항 없음

### 3. 제재현황 등 그 밖의 사항

가. 제재현황

회사 또는 회사의 임직원이 공시대상기간중에 회사의 업무수행과 관련하여 제재를 받은 내용은 아래와 같습니다.

| 일자         | 조치기관  | 처벌 또는 조치대상자                         | 처벌 또는 조치내용                              | 사유 및 근거법령  | 처벌 또는 조치에 대한 회사의 이행현황    | 재발방지를 위한 회사의 대책   |
|------------|-------|-------------------------------------|---|--|--------------------------|---|
| 2018.11.06 | 금융감독원 | (주)아모레퍼시픽그룹, 현직 대표이사 1인 (근속연수 5년이상) | -지분공시 의무 보고 지연에 대한 조치사항 통보<br>-조치내용: 주의 | -주식등의 대량보유상황보고 의무 보고 지연<br>-근거법률: 자본시장과 금융투자업에 관한 법률 제147조 제1항, 제4항, 제426조 제5항 | 회사는 해당 조치사항 통보 전 공시항(지연) | (주)아모레퍼시픽그룹은 관련 임직원이 정기적으로 해당 공시에 관한 외부교육 참석을 통해 내 재발방지를 위하여 노력하고 있습니다. |

나. 작성기준일 이후 발생한 주요사항

: 해당사항 없음

다. 직접금융 자금의 사용

: 해당사항 없음

라. 합병등의 사후정보

: 해당사항 없음

마. 정부의 인증 및 그 취소에 관한 사항

: 해당사항 없음

바. 조건부자본증권의 전환·채무재조정 사유등의 변동현황

: 해당사항 없음

사. 보호예수 현황

: 해당사항 없음





## 【 전문가의 확인 】

### 1. 전문가의 확인

: 해당사항 없음

### 2. 전문가와의 이해관계

: 해당사항 없음