

목 차

반기보고서	1
【대표이사 등의 확인】	2
I. 회사의 개요	3
1. 회사의 개요	3
2. 회사의 연혁	8
3. 자본금 변동사항	10
4. 주식의 총수 등	11
5. 의결권 현황	13
6. 배당에 관한 사항 등	14
II. 사업의 내용	17
III. 재무에 관한 사항	58
1. 요약재무정보	58
2. 연결재무제표	60
3. 연결재무제표 주석	65
4. 재무제표	94
5. 재무제표 주석	98
6. 기타 재무에 관한 사항	115
IV. 감사인의 감사의견 등	121
V. 이사의 경영진단 및 분석의견	122
VI. 이사회 등 회사의 기관에 관한 사항	123
1. 이사회에 관한 사항	123
2. 감사제도에 관한 사항	126
3. 주주의 의결권 행사에 관한 사항	128
VII. 주주에 관한 사항	130
VIII. 임원 및 직원 등에 관한 사항	133
1. 임원 및 직원의 현황	133
2. 임원의 보수 등	135
IX. 계열회사 등에 관한 사항	138
X. 이해관계자와의 거래내용	141
XI. 그 밖에 투자자 보호를 위하여 필요한 사항	144
【전문가의 확인】	151
1. 전문가의 확인	151
2. 전문가와의 이해관계	151

반기보고서

(제 60 기)

사업연도 2018년 01월 01일 부터
2018년 06월 30일 까지

금융위원회

한국거래소 귀중

2018년 8월 14일

제출대상법인 유형 :

주권상장법인

면제사유발생 :

해당사항 없음

회 사 명 :

(주)아모레퍼시픽그룹

대 표 이 사 :

배 동 현

본 점 소 재 지 :

서울특별시 용산구 한강대로 100

(전 화) 02-6040-5114

(홈페이지) <http://www.apgroup.com>

작 성 책 임 자 :

(직 책) 전무

(성 명) 김정호

(전 화) 02-6040-5459

【 대표이사 등의 확인 】

확 인 서

우리는 당사의 대표이사 및 신고업무담당이사로서 당해 공시서류의 기재내용에 대해 상당한 주의를 다하여 직접 확인·검토한 결과, 중요한 기재사항의 기재 또는 표시의 누락이나 허위의 기재 또는 표시가 없고, 이 공시에 표시된 기재 또는 표시사항을 이용하는 자의 중대한 오해를 유발하는 내용이 기재 또는 표시되지 아니하였음을 확인합니다.

또한, 당사는 「주식회사의외부감사에관한법률」제2조의2 및 제2조의3의 규정에 따라 내부회계관리제도를 마련하여 운영하고 있음을 확인합니다

2018년 8월 14일

주식회사 아모레퍼시픽그룹

대표이사 : 배 동 현 (서명) 

신고업무담당이사 : 김 정 호 (서명) 

I. 회사의 개요

1. 회사의 개요

가. 연결대상 종속회사 개황

(단위 : 백만원)

상호	설립일	주소	주요사업	최근사업연도말 자산총액	지배관계 근거	주요종속 회사 여부
(주)아모레퍼시픽	2006.06.01	서울 용산구 한강대로 100	화장품 제조 및 판매	4,786,272	기업의결권의 실질지배	해당 (직전연도 자산총액이 750억원 이상인 종속회사)
(주)이니스프리	2009.11.10	서울 용산구 한강대로 100	화장품 판매	490,438	기업의결권의 과반수 소유	해당 (직전연도 자산총액이 750억원 이상인 종속회사)
(주)에뛰드	1976.05.03	서울 용산구 한강대로 100	화장품 제조 및 판매	106,584	기업의결권의 과반수 소유	해당 (직전연도 자산총액이 750억원 이상인 종속회사)
(주)아모스프로페셔널	1976.01.24	서울 용산구 한강대로 100	두발용 화장품 판매	72,597	기업의결권의 과반수 소유	해당없음
(주)에스브이아	2015.01.02	서울 용산구 한강대로 100	화장품 판매	19,985	기업의결권의 과반수 소유	해당없음
(주)에스트라	1982.12.16	서울 용산구 한강대로 100	의약품, 건강기능성식품 제조 및 판매	116,172	기업의결권의 과반수 소유	해당 (직전연도 자산총액이 750억원 이상인 종속회사)
(주)퍼시픽글라스	2007.04.01	충남 서천군 장항읍 신항서로 29	초차 용기 제조 및 판매	60,215	기업의결권의 과반수 소유	해당없음
(주)퍼시픽패키지	2010.05.01	충남 천안시 동남구 동면 충절로 2294-35	인쇄 및 지기가공 제조 및 판매	72,163	기업의결권의 과반수 소유	해당없음
농업회사법인 (주)오셀록농장	2007.04.16	제주 서귀포시 안덕면 신화역사로 446	녹차 재배 및 판매	95,312	기업의결권의 과반수 소유	해당 (직전연도 자산총액이 750억원 이상인 종속회사)
(주)코스비전	2008.01.08	대전 대덕구 대화로 80	화장품, 세정제, 유무기화합물 제조 및 판매	160,388	기업의결권의 과반수 소유	해당 (직전연도 자산총액이 750억원 이상인 종속회사)
AMOREPACIFIC Global Operations Limited	2010.06.	1601-03, 16/F, The World Trade Centre, 280 Gloucester Road, Causeway Bay, Hong Kong	자주회사업 및 화장품 판매	224,059	기업의결권의 과반수 소유	해당 (직전연도 자산총액이 750억원 이상인 종속회사)
AMOREPACIFIC GLOBAL OPERATIONS PTE. LTD.	2010.01.	PWC Building, 8 Cross Street, #09-01/02/03, Singapore 048424	자주회사업	3,605	기업의결권의 과반수 소유	해당없음
AMORE Cosmetics (Shanghai) Co.,Ltd.	2000.11.	No. 768 Boxue South Road, Malu Town, Jiading District, Shanghai, P.R.China 201801	화장품 제조 및 판매	250,957	기업의결권의 과반수 소유	해당 (직전연도 자산총액이 750억원 이상인 종속회사)
AMOREPACIFIC (Shanghai) R&I Center Co.,Ltd.	2012.10.	No. 768 Boxue South Road, Malu Town, Jiading District, Shanghai, P.R.China 201801	연구 개발	3,648	기업의결권의 과반수 소유	해당없음

AMOREPACIFIC MANUFACTURING MALAYSIA SDN. BHD.	2016.01	Suite 2-4, Level 2, Tower Block, Menara, Milenium, Jalan Damanelela, Pusat Bandar Damansara, 50490 Kuala Lumpur, Wilayah Persekutuan	화장품 제조 및 연구개발	39,564	기업의결권의 과반수 소 유	해당없음
(주)워드럼	2014.09.0 1	경기도 오산시 권리사로8, 119호	제품포장 및 시설관리	583	기업의결권의 과반수 소 유	해당없음
AESTURA (Shanghai) TRADING Co., Ltd	2016	7F.No.700 YanAn Road(E), Gangtai Plaza, Shanghai, P.R. China 200001	화장품 판매	57	기업의결권의 과반수 소 유	해당없음
AMOREPACIFIC Trading Co. Ltd	2003.03.	HKRI Centre One, HKRI Taikoo Hui, 288 Shimen Road (No.1) ,Shanghai, P.R.China 200041	화장품 판매	497,600	기업의결권의 과반수 소 유	해당 (직전연도 자산총액이 750억원 이상인 증속회 사)
AMOREPACIFIC HongKong Co.,Limited	2005.01	34/F, World Trade Centre, 280 Gloucester Road, Causeway Bay, Hong Kong	화장품 판매	89,463	기업의결권의 과반수 소 유	해당 (직전연도 자산총액이 750억원 이상인 증속회 사)
AMOREPACIFIC Taiwan Co.,Ltd.	1989.06.	22F, No.68 Section 5, Zhongxiao East. Road, Xinyi District, Taipei City, Taiwan 11065 (R.O.C)	화장품 판매	25,978	기업의결권의 과반수 소 유	해당없음
AMOREPACIFIC SINGAPORE PTE., LTD.	2003.08.	541 Orchard Road #20-01, Liat Tower, Singapore 238881	화장품 판매	55,829	기업의결권의 과반수 소 유	해당없음
AMOREPACIFIC MALAYSIA SDN. BHD.	2004.09.	Suite 13.01 Level 13, Centrepoint North, Mid Valley City, Lingkaran Syed Putra, Kuala Lumpur 59200, Malaysia	화장품 판매	23,060	기업의결권의 과반수 소 유	해당없음
AMOREPACIFIC (Thailand) LIMITED	2010.11.	87/2, 35th Fl., Unit 3,CRC Tower,All Seasons Place, Wireless Road, Lumpini, Pathumwan, Bangkok 10330	화장품 판매	27,055	기업의결권의 과반수 소 유	해당없음
PT. LANEIGE INDONESIA PACIFIC	2004.09.	The East Tower, 11th Floor Unit 07, Jl. Lingkar Mega Kuningan Blok E3.2 Kav. 1, Jakarta 12950, Indonesia	화장품 판매	9,416	기업의결권의 과반수 소 유	해당없음
AMOREPACIFIC VIETNAM LTD.	2010.05.	4A Floor, Vincom Center, 72 Le Thanh Ton, Dist.1, HCMC, Vietnam.	화장품 판매	6,935	기업의결권의 과반수 소 유	해당없음
AMOREPACIFIC PHILIPPINES, INC.	2018	Unit 10A, Net Lima 5th Ave. cor, 26th Street, E-Sq Crescent Park West, Bonifacio Global City Taguig 1634 Philippines	화장품 판매	-	기업의결권의 과반수 소 유	해당없음
AMOREPACIFIC US, INC.	1978.04.	1385, Broadway ste. 1005 New York, NY 10018, U.S.A	화장품 판매	33,209	기업의결권의 과반수 소 유	해당없음
AMOREPACIFIC CANADA INC.	2015.12	1235 Bay Street, 7th Floor, Toronto, Ontario, M5R 3K4, Canada	화장품 판매	5,762	기업의결권의 과반수 소 유	해당없음
AMOREPACIFIC EUROPE S.A.S	1990.09.	1, Avenue Nicolas Conte ZAC Le Jardin d'Entreprises, 28000 CHARTRES, France	화장품제조 및 판매	32,930	기업의결권의 과반수 소 유	해당없음
Annick Goutal S.A.S	2011.08.	49/53 Avenue des Champs Elysées, 75008 Paris, France	화장품 판매	13,422	기업의결권의 과반수 소 유	해당없음
AMOREPACIFIC Japan Co.,Ltd.	2005.02.	4th Floor, Shosenmitsui Bldg, 2-1-1 Toranomon, Minato-Ku, Tokyo, Japan 105-0001	화장품 판매	19,212	기업의결권의 과반수 소 유	해당없음
Innisfree Cosmetics India Private Limited	2012.11.	Unit 116, 1st Floor, Park Centra Building, Sector 30, Gurgaon-122001, Haryana, India	화장품 판매	3,660	기업의결권의 과반수 소 유	해당없음

AMOREPACIFIC ME FZ-LLC	2016.05	B301, Building NO.1, DUBAI DESIGN DISTRICT, DUBAI, U.A.E PO Box 333204 License No.93597	화장품 판매	1,128	기업의결권의 과반수 소 유	해당없음
AMOREPACIFIC AUSTRALIA PTY LTD	2017	180 Lonsdale, Level 19, QV Tower, Melbourne, Australia	화장품 판매	-	기업의결권의 과반수 소 유	해당없음
AMOREPACIFIC (SHANGHAI) COSMETICS CO., LTD	2018	Room 431, No.458, North Fute Road, (Shanghai) Pilot Free Trade Zone, China	화장품 판매	-	기업의결권의 과반수 소 유	해당없음

주) 주요종속회사 여부 판단기준 : 직전연도 자산총액이 750억원 이상인 종속회사

가-1. 연결대상회사의 변동내용

구분	자회사	사유
신규 연결	AMOREPACIFIC PHILIPPINES, INC. AMOREPACIFIC (SHANGHAI) COSMETICS CO., LTD	당반기에 종속기업인 AMOREPACIFIC Global Operations Limited.가 지분 100%를 신규 출자하여 설립되었습니다. 당반기에 종속기업인 AMOREPACIFIC Trading Co.,Ltd.가 지분 100%를 신규 출자하여 설립되었습니다.
연결	-	-
제외	-	-

나. 회사의 법적·상업적 명칭

당사의 명칭은 주식회사 아모레퍼시픽그룹 이라고 표기합니다. 또한 영문으로는 AMOREPACIFIC Group 이라고 표기합니다.

다. 설립일자

당사는 1959년 3월 6일에 설립되어 2006년 6월 1일에 인적분할을 통해 주요사업인 화장품, 생활용품, 식품등의 제조 및 판매와 관련된 사업을 (주)아모레퍼시픽으로 이전하였습니다. 당사는 현재 '독점규제 및 공정거래에 관한 법률' 제8조(지주회사의 설립·전환의 신고) 및 법 시행령 제15조(지주회사의 설립·전환의 신고등)에 의거, 공시서류작성기준일 현재 재무상태표를 기준으로 '독점규제 및 공정거래에 관한 법률'상 지주회사의 요건을 충족하고 있습니다.

라. 본사의 주소, 전화번호, 홈페이지 주소

- 주소: 서울 용산구 한강대로 100 (한강로2가)
- 전화번호: 02-6040-5114
- 홈페이지: <http://www.apgroup.com>

마. 중소기업 해당 여부

당사는 중소기업기본법 제2조 및 중소기업기본법 시행령 제3조에 의거 중소기업에 해당되지 않습니다.

바. 주요 사업의 내용

당사는 자회사의 지분 소유를 통해 자회사의 사업내용을 지배하는 지주사업을 영위하고 있습니다.

목 적 사 업 (정관 제2조)	비 고
------------------	-----

1. 자회사의 지분 소유를 통해 자회사의 사업내용을 지배하는 지주사업 2. 자회사 등(자회사 및 손자회사를 말한다. 이하 같다)에 대한 자금 및 업무지원 사업 3. 자회사 등에 대한 자금지원을 위한 자금조달 사업 4. 자회사 등과 상품의 공동개발, 판매 및 설비, 전산시스템 등의 공동활용 등을 위한 사무지원 사업 5. 경영자문 및 컨설팅업 6. 연구 및 기술개발과 기술정보의 제공업 7. 시장조사 및 경영상담업 8. 부동산 매매 및 임대 9. 체육시설 및 주차장 운영 10. 위 각항에 관련된 일체의 부대사업 및 투자	-
---	---

※ 상세한 내용은 동 공시서류의 'II. 사업의 내용'을 참조하시기 바랍니다.

한편, 공시서류작성기준일 현재 연결 대상 법인에는 당사를 포함하여 화장품, 기타사업부문의 총 36개의 법인이 포함됩니다. 당사의 사업부문 및 사업부문별 해당 종속회사의 현황은 다음과 같습니다.

구분	대상 회사	주요 재화
화장품사업부문	(주)아모레퍼시픽, (주)이니스프리, (주)에뛰드, (주)에스앤아, (주)코스비전, AMOREPACIFIC Global Operations Limited., AMOREPACIFIC GLOBAL OPERATIONS PTE. LTD., AMORE Cosmetics (Shanghai) Co.,Ltd., AMOREPACIFIC (Shanghai) R&I Center Co.,Ltd., AMOREPACIFIC MANUFACTURING MALAYSIA SDN. BHD., AESTURA (Shanghai) TRADING Co., Ltd., AMOREPACIFIC Trading Co. Ltd., AMOREPACIFIC HongKong Co.,Limited, AMOREPACIFIC Taiwan Co.,Ltd., AMOREPACIFIC SINGAPORE PTE., LTD., AMOREPACIFIC MALAYSIA SDN. BHD., AMOREPACIFIC (Thailand) LIMITED, PT. LANEIGE INDONESIA PACIFIC, AMOREPACIFIC VIETNAM LTD, AMOREPACIFIC PHILIPPINES, INC., AMOREPACIFIC US, INC., AMOREPACIFIC CANADA INC., AMOREPACIFIC EUROPE S.A.S, Annick Goutal S.A.S, AMOREPACIFIC Japan Co.,Ltd., Innisfree Cosmetics India Private Limited, AMOREPACIFIC ME FZ-LLC, AMOREPACIFIC AUSTRALIA PTY LTD, AMOREPACIFIC (SHANGHAI) COSMETICS CO., LTD	화장품 및 생활용품 등
기타사업부문	(주)아모레퍼시픽그룹, (주)아모스프로페셔널, (주)에스트라, (주)퍼시픽글라스, (주)퍼시픽패키지, 농업회사법인 (주)오설록농장, (주)위드림	화장품용기, 헤어, 의약외품 등

<주요자회사의 주요 사업의 내용>

■ (주)아모레퍼시픽의 주요 사업의 내용

(주)아모레퍼시픽은 화장품의 제조 및 판매, 생활용품의 제조 및 판매, 식품(녹차류, 건강기능식품 포함)의 제조, 가공 및 판매를 하고 있습니다. 사업부문은 크게 화장품 사업부문과 DB(Daily Beauty) & Sulloc 사업부문으로 구분되어 있습니다.

* 사업부문별 자세한 사항은 동 공시서류의 'II. 사업의 내용'을 참조하시기 바랍니다.

목 적 사 업 (정관 제2조)	비 고
------------------	-----

1. 화장품의 제조 및 판매 2. 생활용품(비누, 칫솔, 세제포함)의 제조 및 판매 3. 식품(다류, 건강기능식품 포함)의 제조, 가공 및 판매 4. 의약품 및 의약외품의 제조 및 판매 5. 기술조사연구 및 기술개발연구의 용역과 기술의 제공 6. 정보통신, 정보처리 및 기타 컴퓨터 운용 관련업 7. 전자상거래 및 인터넷 관련사업 8. 프랜차이즈점 모집 및 운영 9. 사업지원관련 서비스업 10. 부동산개발업 및 매매, 임대업 11. 미술관, 박물관 및 종합문화관의 운영 12. 교육서비스업 13. 도서출판 및 판매업 14. 위 각항에 부대되는 수출입 및 도소매 15. 위 각항에 관련된 일체의 부대사업 및 투자	-
--	---

사. 공시서류작성기준일 현재 국내 계열회사의 총수, 국내 계열회사의 명칭 및 상장 여부

당사는 독점규제 및 공정거래에 관한 법률상 기업집단 아모레퍼시픽에 속한 회사로서 공시서류작성기준일 현재 아모레퍼시픽 기업집단의 국내 계열회사는 당사를 포함하여 12개의 회사가 소속되어 있습니다. 이 중 상장회사는 당사를 포함하여 2개사이며 비상장회사는 10개사입니다.

- 기업집단의 명칭: 아모레퍼시픽
- 기업집단에 소속된 국내 계열회사

구분	소속회사명	법인등록번호	주요사업	회사수
상장	(주)아모레퍼시픽그룹	110111-0026644	지주회사	2개사
	(주)아모레퍼시픽	110111-3471036	화장품 제조 및 판매	
비상장	(주)이니스프리	110111-4216522	화장품 판매	10개사
	(주)에뛰드	134511-0002979	화장품 판매	
	(주)아모스프로페셔널	110111-0190829	두발용 화장품 판매	
	(주)에스쁘아	110111-5605013	화장품 판매	
	(주)에스트라	110111-0339443	의약외품, 건강기능성식품 제조 및 판매	
	(주)퍼시픽글라스	164411-0006498	초차 용기 제조 및 판매	
	(주)퍼시픽패키지	150111-0136495	인쇄 및 지기가공 제조 및 판매	
	농업회사법인 (주)오설록농장	224111-0013610	녹차 재배 및 판매	
	(주)코스비전	134511-0121547	화장품, 세정제, 유무기화합물 제조 및 판매	
(주)위드림	134811-0310665	판촉물 또는 제품 포장업		
계	-	-	-	12개사

주) 농업회사법인 (주)오설록농장 : 농업회사법인 (주)장원은 2016년 3월 7일에 "농업회사법인 (주)오설록농장"으로 사명변경 하였습니다.

아. 회사의 주권상장(또는 등록·지정)여부 및 특례상장에 관한 사항

주권상장 (또는 등록·지정)여부	주권상장 (또는 등록·지정)일자	특례상장 등 여부	특례상장 등 적용법규
----------------------	----------------------	--------------	----------------

유가증권시장	1973.04.30	-	-
--------	------------	---	---

2. 회사의 연혁

공시대상기간동안 회사의 주된 변동내용은 아래와 같습니다.

가. 회사의 본점소재지 및 그 변경

- 회사의 현재 본점소재지 : 서울 용산구 한강대로 100 (한강로2가)
- 당사는 2013년 3월 4일부터 2017년 11월 30일까지 서울 중구 청계천로 100 (수표동) 을 본점소재지로 하였으며, 현재 본점소재지는 2017년 12월 1일 변경되었습니다.

나. 경영진의 중요한 변동

구 분	일 자	이사선임 결과	비 고
임시이사회	2018.03.16	대표이사 선임 - 중임 대표이사 : 서경배	각자대표이사 (서경배, 배동현)
제59기(2017년도) 정기주주총회	2018.03.16	- 사내이사 : 서경배 - 사외이사 : 최정일	재선임 재선임 : 임기 3년
제58기(2016년도) 정기주주총회	2017.03.17	- 사외이사 : 신동엽 - 사외이사 : 최정일	재선임 : 임기 3년 신규선임 : 임기 1년
임시이사회	2016.03.18	대표이사 선임 - 신임 대표이사 : 배동현	각자대표이사 (서경배, 배동현)
제57기(2015년도) 정기주주총회	2016.03.18	- 사내이사 : 배동현 - 사내이사 : 김승환 - 사외이사 : 이옥섭	신규선임 재선임 신규선임 : 임기 3년
임시이사회	2015.03.20	대표이사 선임 - 중임 대표이사 : 서경배	각자대표이사 (서경배, 백정기)
제56기(2014년도) 정기주주총회	2015.03.20	- 사내이사 : 서경배 - 사외이사 : 이우영	재선임 신규선임 : 임기 3년
임시이사회	2014.03.21	대표이사 선임 - 신임 대표이사 : 백정기	각자대표이사 (서경배, 백정기)
제55기(2013년도) 정기주주총회	2014.03.21	- 사내이사 : 백정기 - 사외이사 : 신동엽	신규선임 재선임 : 임기 3년

주1) 당사의 이사 임기는 정관에 의하여 사내이사는 3년, 사외이사는 1년부터 3년의 범위에서 주주총회의 결의로 선임시 그 임기를 정하고 있습니다.

주2) 공시서류작성기준일 현재 당사의 등기임원은 동 공시서류의 'VIII. 임원 및 직원 등에 관한 사항'을 참조하시기 바랍니다.

다. 최대주주의 변동

기 초(2018.01.01)			기 말(2018.06.30)		
최대주주	소유주식수	지분율	최대주주	소유주식수	지분율

서경배 외 7명	51,087,799주	61.96%	서경배 외 7명	51,087,479주	61.96%
----------	-------------	--------	----------	-------------	--------

주) 소유주식수 및 지분율은 보통주 기준입니다.

라. 상호의 변경

■ (주)아모레퍼시픽그룹

구분	변경일자	변경전	변경후	비 고
국문	1987.6.1	태평양화학공업(주)	태평양화학(주)	상호에 현대감 부여
국문	1993.3.12	태평양화학(주)	(주)태평양	초우량기업으로서의 이미지 제고
영문	2002.3	Pacific Corporation Co.Ltd.	AMOREPACIFIC CORPORATION	글로벌기업으로서의 이미지 제고
영문	2006.6	AMOREPACIFIC CORPORATION	PACIFIC CORPORATION	지주회사로서의 인지도 제고
국문	2011.3	(주)태평양	(주)아모레퍼시픽그룹	그룹사간 연관성 강화 및 글로벌 기업이미지 구축
영문	2011.3	PACIFIC CORPORATION	AMOREPACIFIC Group	그룹사간 연관성 강화 및 글로벌 기업이미지 구축

<자회사의 상호의 변경>

■ (주)아모레퍼시픽

주요자회사인 주식회사 아모레퍼시픽은 2006년 6월 7일 (주)아모레퍼시픽그룹에서 인적분할하여 설립된 회사로 화장품의 제조 및 판매, 생활용품의 제조 및 판매, 식품(녹차류, 건강기능식품 포함)의 제조, 가공 및 판매를 하고 있습니다. 설립 이후 상호변경은 없었습니다.

■ (주)이니스프리

주식회사 이니스프리는 2009년 11월 10일에 화장품 매매를 목적으로 설립되었으며, 설립 이후 상호변경은 없었습니다.

■ (주)에뛰드

주식회사 에뛰드는 1976년 5월 3일에 화장품 제조·판매를 목적으로 설립되었으며, 1985년 10월 "(주)오스카"로 상호변경, 1997년 8월 "(주)에뛰드"로 상호변경 하였습니다.

■ (주)아모스프로페셔널

주식회사 아모스프로페셔널은 1976년 1월 24일에 화장품 및 두발용 상품의 판매를 목적으로 설립되었으며, 1976년 12월 "(주)유미화장품"으로 상호변경, 1981년 6월 "(주)태평양공업"으로 상호변경, 1992년 1월 "유미코스메틱(주)"로 상호변경, 1999년 1월 "(주)아모스"로 상호변경, 1999년 12월 "(주)아모스프로페셔널"로 상호변경 하였습니다.

■ (주)에스쁘아

주식회사 에스쁘아는 2015년 1월 1일을 분할기일로 하여 (주)에뛰드와 인적분할의 방법을 통하여 화장품 제조·판매를 목적으로 분할신설되었으며, 설립 이후 상호변경은 없었습니다.

■ (주)에스트라

주식회사 에스트라는 1982년 12월 16일에 의약품 제조 및 판매를 목적으로 설립되었으며, 2015년 3월 1일 "(주)태평양제약"에서 "(주)에스트라"로 상호변경 하였습니다.

■ (주)퍼시픽글라스

주식회사 퍼시픽글라스는 2007년 4월 1일에 초자 용기 및 동 제품의 제조·판매를 목적으

로 설립(회사로부터 물적분할됨)되었으며, 설립 이후 상호변경은 없었습니다.

■ (주)퍼시픽패키지

주식회사 퍼시픽패키지는 인쇄 및 지기가공 제조 및 판매를 목적으로 주식회사 태신인팩으로부터 2010년 5월 1일에 인적분할 설립되었으며, 설립 이후 상호변경은 없었습니다.

■ 농업회사법인 (주)오설록농장

농업회사법인 주식회사 오설록농장은 2007년 4월 1일에 녹차 등을 생산, 제조하는 농장사업을 목적으로 설립(회사로부터 물적분할 됨)되었으며, 설립 이후 "주식회사 장원"의 상호를 사용하였습니다. 2012년 5월 23일 "농업회사법인 주식회사 장원"으로 상호변경하였으며, 2016년 3월 7일에 "농업회사법인 주식회사 오설록농장"으로 상호변경 하였습니다.

■ (주)코스비전

주식회사 코스비전은 화장품, 세정제, 유무기화합물 제조 및 판매를 목적으로 2011년 10월 2일 외주가공업체 관리 효율화를 통한 안정적인 생산공급체제 구축을 위하여 설립되었으며, 설립 이후 상호변경은 없었습니다.

마. 회사가 합병등을 한 경우 그 내용

공시대상기간동안 당사 및 종속회사가 합병등을 한 경우는 아래와 같습니다.

- 2014. 02. (주)태평양제약의 제약사업부문을 (주)한독에 영업양도
- 2014. 09. AMORE Cosmetics (Shanghai) Co.,Ltd. 가 AMOREPACIFIC New Cosmetics (Shanghai) Co.,Ltd. 를 흡수합병
- 2015. 01. (주)에뛰드를 인적분할하여 (주)에스쁘아 설립

바. 그 밖에 경영활동과 관련된 중요한 사항의 발생내용

공시대상기간동안 당사 및 종속회사의 그 밖에 경영활동과 관련된 중요한 사항의 발생내용은 아래와 같습니다.

■ (주)아모레퍼시픽그룹

- 2014. 07. 2우선주 유가증권시장 상장폐지 (유가증권시장 상장규정 제65조 및 제155조에 따른 거래량요건 미달사유)
- 2015. 01. (주)에스쁘아 자회사 편입
- 2015. 04. 주식분할 (기명식 보통주 및 기명식 우선주(각 1주당 액면가 5,000원)를 각 10주(주당 액면가 500원)로 분할)
- 2017. 12. 본점소재지 이전 (서울 용산구 한강대로 100)

<주요자회사의 경영활동과 관련된 중요한 사항의 발생내용>

■ (주)아모레퍼시픽

- 2014. 09. 자회사형 장애인 표준사업장 '(주)위드림' 설립
- 2015. 04. 주식분할 (기명식 보통주 및 기명식 우선주(각 1주당 액면가 5,000원)를 각 10주(주당 액면가 500원)로 분할)
- 2017. 12. 본점소재지 이전 (서울 용산구 한강대로 100)

3. 자본금 변동사항

가. 자본금 변동현황 증자(감자)현황

(기준일 : 2018.06.30) (단위 : 원, 주)

주식발행 (감소)일자	발행(감소) 형태	발행(감소)한 주식의 내용				비고
		주식의 종류	수량	주당 액면가액	주당발행 (감소)가액	
2015.04.23	주식분할	보통주	71,811,882	500	-	주1) 주식분할에 따른 주식 수량 증가
2015.04.23	주식분할	1우선주	5,799,393	500	-	주1) 주식분할에 따른 주식 수량 증가
2015.04.23	주식분할	2우선주	2,400,480	500	-	주1) 주식분할에 따른 주식 수량 증가
2016.12.16	-	2우선주	2,667,200	500	-	주2) 2우선주의 보통주 전환
2016.12.16	-	보통주	2,667,200	500	-	주2) 2우선주의 보통주 전환

주1) 당사는 2015년 4월 23일을 기준으로 하여 주식분할을 실시하였으며, 신주권상장일은 2015년 5월 8일입니다. 주식분할에 따른 자본금 변동은 없습니다.

주2) 당사가 2006년 12월 16일 발행한 2우선주의 존속기간은 발행일로부터 10년이었으므로 이 기간 만료와 동시에 보통주로 전환되었습니다. 이에 따라, 2016년 12월 16일을 기준으로 하여 2우선주가 보통주로 전환되었으며, 신주권상장일은 2016년 12월 27일입니다. 2우선주의 보통주 전환에 따른 자본금 변동은 없습니다.

나. 전환사채 등 발행현황 : 해당사항 없음

4. 주식의 총수 등

가. 주식의 총수 주식의 총수 현황

(기준일 : 2018.06.30) (단위 : 주)

구 분	주식의 종류			비고	
	보통주	종류주	합계		
I. 발행할 주식의 총수	270,000,000	90,000,000	360,000,000	-	
II. 현재까지 발행한 주식의 총수	140,916,670	19,668,800	160,585,470	-	
III. 현재까지 감소한 주식의 총수	58,458,490	13,225,030	71,683,520	-	
	1. 감자	58,458,490	10,557,830	69,016,320	(주)아모레퍼시픽 인적분할 (2006.05.30)
	2. 이익소각	-	-	-	-

	3. 상환주식의 상환	-	-	-	-
	4. 기타	-	2,667,200	2,667,200	2우선주의 보통주 전환 (2016.12.16)
IV. 발행주식의 총수 (II-III)		82,458,180	6,443,770	88,901,950	-
V. 자기주식수		5,549,735	62,455	5,612,190	-
VI. 유통주식수 (IV-V)		76,908,445	6,381,315	83,289,760	-

나. 자기주식

자기주식 취득 및 처분 현황

(기준일 : 2018.06.30)

(단위 : 주)

취득방법			주식의 종류	기초수량	변동 수량			기말수량	비고	
					취득(+)	처분(-)	소각(-)			
배당 가능 이익 범위 이내 취득	직접 취득	장내 직접 취득	보통주	500,000	-	-	-	500,000	-	
			종류주	50,000	-	-	-	50,000	-	
		장외 직접 취득	보통주	-	-	-	-	-	-	
			종류주	-	-	-	-	-	-	
		공개매수	보통주	-	-	-	-	-	-	
			종류주	-	-	-	-	-	-	
	소계(a)	보통주	500,000	-	-	-	500,000	-		
		종류주	50,000	-	-	-	50,000	-		
	신탁 계약에 의한 취득	수탁자 보유물량	보통주	-	-	-	-	-	-	
			종류주	-	-	-	-	-	-	
		현물보유물량	보통주	-	-	-	-	-	-	
			종류주	-	-	-	-	-	-	
		소계(b)	보통주	-	-	-	-	-	-	
			종류주	-	-	-	-	-	-	
	기타 취득(c)			보통주	5,049,735	-	-	-	5,049,735	주)
				종류주	12,455	-	-	-	12,455	주)
	총 계(a+b+c)			보통주	5,549,735	-	-	-	5,549,735	-
				종류주	62,455	-	-	-	62,455	-

주) 기타 취득은 舊 증권거래법 '법 제189조의2제1항 이외의 사유에 의한 직접취득'한 자사주(장내 직접취득에서 기타 취득으로 분류 변경) 및 2006년도 회사분할 이후 단주매각처리에 따라 추가 발생하는 분할단주를 자사주에 입고한 내역입니다.

다. 다양한 종류의 주식

종류주식(1우선주) 발행현황

(단위 : 원)

발행일자		-
주당 발행가액(액면가액)		- 5,000
발행총액(발행주식수)		8,500,800,000 1,700,160
현재 잔액(현재 주식수)		3,221,885,000 6,443,770
주식의 내용	이익배당에 관한 사항	- 우선주식의 배당은 비참가적, 비누적이며, 현금배당에 있어서만 보통주보다 액면금액을 기

		준으로 하여 연 1%를 더 배당하고 다만, 주식배당이 있을 경우에는 이를 적용하지 않음.
	잔여재산분배에 관한 사항	-
상환에 관한 사항	상환조건	-
	상환방법	-
	상환기간	-
	주당 상환가액	-
	1년 이내 상환 예정인 경우	-
전환에 관한 사항	전환조건	-
	전환청구기간	-
	전환으로 발행할 주식의 종류	-
	전환으로 발행할 주식수	-
	의결권에 관한 사항	- 우선주식의 의결권은 없음.
	기타 투자 판단에 참고할 사항	- 우선주식의 우선기한은 무기한임. - 차후 유,무상증자시 우선주식에 동일한 조건의 우선주식을 배정함. - 한국거래소 코드번호: 002795

주1) 발행일자 및 주당 발행가액 / 발행주식수 (액면가 주당 5,000원 기준)

- 1989.06.01(유상증자) : 19,500원 / 690,000주 발행
- 1989.06.20(무상증자) : 82,800주 발행
- 1989.10.10(무상증자) : 77,280주 발행
- 1989.11.06(유상증자) : 13,900원 / 850,080주 발행

주2) 발행총액(액면가: 5,000원) 및 현재 잔액(액면가: 500원)은 각각 액면가 기준으로 작성됨

주3) 당사가 2006년 12월 16일 발행한 2우선주의 존속기간은 발행일로부터 10년이었으므로 이 기간 만료와 동시에 보통주로 전환되었으며, 신주권상장일은 2016년 12월 27일입니다.

5. 의결권 현황

(기준일 : 2018.06.30)

(단위 : 주)

구 분	주식의 종류	주식수	비고
발행주식총수(A)	보통주	82,458,180	-
	종류주	6,443,770	-
의결권없는 주식수(B)	보통주	5,549,735	자기주식
	종류주	6,443,770	-
정관에 의하여 의결권 행사가 배제된	보통주	-	-

주식수(C)	종류주	-	-
기타 법률에 의하여 의결권 행사가 제한된 주식수(D)	보통주	-	-
	종류주	-	-
의결권이 부활된 주식수(E)	보통주	-	-
	종류주	-	-
의결권을 행사할 수 있는 주식수 (F = A - B - C - D + E)	보통주	76,908,445	-
	종류주	-	-

6. 배당에 관한 사항 등

가. 배당에 관한 사항

당사는 정관에 의거 이사회 결의 및 주주총회 결의를 통하여 배당을 실시하고 있으며 배당 가능이익 범위 내에서 회사의 지속적 성장을 위한 투자 및 주주가치 제고, 경영환경 등을 고려하여 적정수준의 배당률을 결정하고 있습니다. 당사는 연결현금배당성향을 기준으로 2017년 14.8%, 2016년 11.2%, 2015년 12.5%의 배당을 하였습니다. 향후에도 당사는 미래의 성장과 이익의 주주 환원을 균형있게 고려하여 배당을 실시할 계획입니다.

나. 배당에 관한 회사의 정관 내용

<p>제7조의2 (종류주식의 수와 내용)</p> <p>① 이 회사가 발행할 종류주식은 의결권 없는 배당주식(이하 “종류주식”이라 칭함)으로 하며, 그 발행주식의 수는 구천만주로 한다.</p> <p>② 종류주식에 대하여는 액면금액을 기준으로 연 3%이상으로 하여 발행시에 이사회가 정한 우선배당율에 따른 금액을 현금으로 우선 배당한다.</p> <p>③ 보통주식의 배당율이 종류주식의 배당율을 초과할 경우에는 그 초과분에 대하여 보통주식과 동일한 비율로 참가시켜 배당한다.</p> <p>④ 종류주식에 대하여 어느 사업연도에 있어서 소정의 배당을 하지 못한 경우에는 누적된 미배당분을 다음 사업연도의 배당시에 우선하여 배당한다.</p> <p>⑤ 종류주식에 대하여 소정의 배당을 하지 아니한다는 결의가 있는 경우에는 그 결의가 있는 총회의 다음 총회부터 그 우선적 배당을 한다는 결의가 있는 총회의 종료시까지의 의결권이 있는 것으로 한다.</p> <p>⑥ 종류주식의 존속기간은 발행일로부터 10년으로 하고 이 기간 만료와 동시에 보통주식으로 전환된다. 그러나 위 기간중 소정의 배당을 하지 못한 경우에는 소정의 배당을 완료할 때까지 그 기간을 연장한다. 이 경우 전환으로 인하여 발행할 주식에 대한 이익의 배당에 관하여는 제10조의2의 규정을 준용한다.</p> <p>제10조의2 (신주의 배당기산일)</p> <p>회사가 유상증자, 무상증자 및 주식배당에 의하여 신주를 발행하는 경우 신주에 대한 이익의 배당에 관하여는 신주를 발행한 때가 속하는 영업연도의 직전영업연도말에 발행된 것으로 본다.</p> <p>제14조 (전환사채의 발행)</p> <p>⑤ 전환으로 인하여 발행하는 주식에 대한 이익의 배당과 전환사채에 대한 이자의 지급에 관하여는 제10조의2의 규정을 준용한다.</p>
--

제15조 (신주인수권부사채의 발행)

⑤ 신주인수권의 행사로 인하여 발행하는 주식에 대한 이익의 배당에 관하여는 제10조의2의 규정을 준용한다.

제44조 (이익금의 처분)

이 회사는 매 사업년도 이익금(이월이익잉여금 포함)을 다음과 같이 처분한다.

1. 이익준비금(상법상의 이익준비금)
2. 기타의 법정적립금
3. 배당금
4. 임의적립금
5. 기타의 이익잉여금처분액
6. 차기 이월이익잉여금

제45조 (이익배당)

- ① 이익의 배당은 금전과 주식으로 할 수 있다.
- ② 이익의 배당을 주식으로 하는 경우 회사가 수종의 주식을 발행한 때에는 주주총회의 결의로 그와 다른 종류의 주식으로도 할 수 있다.
- ③ 제1항의 배당은 매 결산기말 현재의 주주명부에 기재된 주주 또는 등록된 질권자에 지급한다.

제45조의2 (중간배당)

- ① 이 회사는 6월 30일 현재 주주명부에 기재된 주주에게 이사회결의로써 금전으로 이익 배당을 할 수 있다.
- ② 제1항의 중간배당에 관한 결의는 제1항의 기준일로부터 45일 내에 하여야 한다.
- ③ 중간배당은 직전결산기의 재무상태표상의 순자산액에서 다음 각호의 금액을 공제한 액을 한도로 한다.
 1. 직전결산기의 자본금의 액
 2. 직전결산기까지 적립된 자본준비금과 이익준비금의 합계액
 3. 상법시행령에서 정하는 미실현이익
 4. 직전결산기의 정기주주총회에서 이익배당하기로 정한 금액
 5. 직전 결산기까지 정관에 규정 또는 주주총회의 결의에 의하여 특정 목적을 위한 적립한 이익준비금
 6. 중간배당에 따라 당해 결산기에 적립하여야 할 이익준비금
- ④ 사업년도개시일 이후 제1항의 기준일 이전에 신주를 발행한 경우(준비금의 자본전입, 주식배당, 전환사채의 전환청구, 신주인수권부사채의 신주인수권 행사의 경우를 포함한다)에는 중간배당에 관하여는 당해 신주는 직전사업년도말에 발행된 것으로 본다.
- ⑤ 중간배당을 할 때에는 종류주식에 대하여도 보통주식과 동일한 배당률을 적용한다.

제46조 (배당금지급청구권의 소멸시효)

- ① 배당금의 지급청구권은 5년간 이를 행사하지 아니하면 소멸시효가 완성한다.
- ② 제1항의 시효의 완성으로 인한 배당금은 이 회사에 귀속한다.

부 칙 11. ② (우선주식에 대한 경과조치)

이 회사가 발행한 개정상법시행일(1996.10.1) 이전에 발행한 우선주식(보통주식배당율+1%추가현금배당 우선주식)에 대하여 무상증자에 의하여 우선주식을 발행하는 경우에는 제7조의2의 규정에 의한 새로운 우선주식을 배정한다.

다. 최근 3사업연도 배당에 관한 사항

주요배당지표

구 분	주식의 종류	당기	전기	전전기
		제59기(2017년)	제58기(2016년)	제57기(2015년)
주당액면가액(원)		500	500	500
(연결)당기순이익(백만원)		202,614	342,394	260,437
(별도)당기순이익(백만원)		74,005	45,009	42,538
(연결)주당순이익(원)		2,432	4,240	3,219
현금배당금총액(백만원)		30,016	38,345	32,515
주식배당금총액(백만원)		-	-	-
(연결)현금배당성향(%)		14.8	11.2	12.5
현금배당수익률(%)	보통주	0.3	0.4	0.3
	1우선주	0.6	0.9	0.5
	2우선주	-	-	-
주식배당수익률(%)	보통주	-	-	-
	1우선주	-	-	-
	2우선주	-	-	-
주당 현금배당금(원)	보통주	360	460	390
	1우선주	365	465	395
	2우선주	-	-	390
주당 주식배당(주)	보통주	-	-	-
	1우선주	-	-	-
	2우선주	-	-	-

주1) 2우선주는 거래실적이 없어 시가가 존재하지 아니하므로 현금배당수익률 기재를 생략합니다. 또한, 당사가 2006년 12월 16일 발행한 2우선주의 존속기간은 발행일로부터 10년이었으므로 이 기간 만료와 동시에 보통주로 전환되었습니다. 이에 따라, 2016년 12월 16일을 기준일로 하여 2우선주가 보통주로 전환되었습니다.

주2) 상기 (연결)당기순이익은 연결재무제표 기준 지배기업 소유주지분 기준 당기순이익이며, 현금배당성향은 상기 (연결)당기순이익에 대한 현금배당금총액의 비율입니다.

주3) 주당순이익은 연결재무제표 기준 보통주 기준입니다.

주4) 당사는 2015년 4월 23일을 기준일로 하여 주식분할(기명식 보통주 및 기명식 우선주(각 1주당 액면가 5,000원)를 각 10주(주당 액면가 500원)로 분할)을 실시하였으며, 상기 주요배당지표는 주식분할을 반영한 수치입니다.

II. 사업의 내용

1. 사업의 개요

가. 업계의 현황

지주회사(Holding Company)는, 주식의 소유를 통하여 '국내'회사의 사업내용을 지배하는 것을 '주된사업'으로 하는 회사로서 자산총액이 1,000억원 이상인 회사를 말합니다. 지주회사 수는 제도 도입(1999년 4월 1일) 이후 꾸준히 증가하고 있습니다. 2017년 9월말 기준 지주회사는 193개 사로 전년(162개)보다 31개 사가 증가하였습니다. 이러한 지주회사의 증가는 지배구조의 투명성 증대, 경영효율성 및 전문성 향상 등 지주회사의 여러 가지 이점을 활용하기 위한 기업들의 노력에 의한 것으로 평가되고 있습니다.

한편, 지주회사는 주식의 소유를 통하여 국내회사의 사업내용을 지배하는 것을 주된 사업으로 하는 회사로서 법규상 일반지주회사와 금융지주회사로 구분됩니다. 일반지주회사는 이론적으로 순수지주회사와 사업지주회사로 구분할 수 있습니다. 순수지주회사는 다른 회사의 주식을 소유함으로써 그 회사를 지배하는 것을 주된 사업으로 하며, 지배하는 자회사로부터 받는 배당금을 주된 수입원으로 하는 회사이고, 사업지주회사는 다른 사업활동을 함과 동시에 다른 회사를 지배하기 위하여 주식을 소유하는 회사입니다.

나. 회사의 현황

(1) 영업의 현황

당사는 순수지주회사로서 자회사의 지분 소유를 통해 자회사의 사업내용을 지배하는 지주 사업을 중점으로 하고 있습니다. 당사는 독점규제및공정거래에관한법률 제2조(정의) 및 동법 시행령 제2조(지주회사의 기준)에 따라 공시서류작성기준일 현재 지주회사의 사업을 영위해 오고 있습니다.

당사의 국내 자회사는 공시서류작성기준일 현재 (주)아모레퍼시픽, (주)이니스프리, (주)에뛰드, (주)아모스프로페셔널, (주)에스쁘아, (주)에스트라, (주)퍼시픽글라스, (주)퍼시픽패키지, 농업회사법인 (주)오설록농장, (주)코스비전으로 총 10개사 입니다.

당사의 지주회사 조직은 아래와 같습니다.

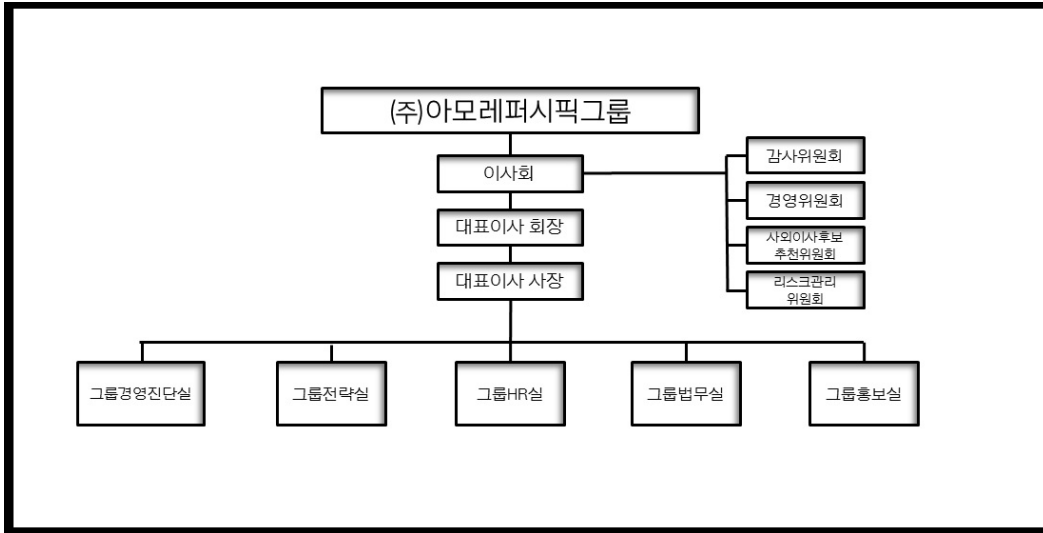

(2) 시장의 안정성, 경쟁상황, 시장점유율

공시서류작성기준일 현재 당사는 지주사업만을 영위함에 따라 시장의 안정성, 경쟁상황 및 시장점유율 측정에 어려움이 있으므로 기재를 생략합니다.

(3) 시장에서 경쟁력을 좌우하는 요인 및 회사의 경쟁상의 강점과 단점

: 해당 사항 없음.

다. 사업부문의 시장여건 및 영업의 개황

공시서류작성기준일 현재 연결 대상 법인에는 당사를 포함하여 화장품사업부문과 기타사업부문의 총 36개의 법인이 포함됩니다. 당사의 사업부문 및 사업부문별 해당 종속회사의 현황은 다음과 같습니다.

구분	대상 회사	주요 재화
화장품사업부문	(주)아모레퍼시픽, (주)이니스프리, (주)에뛰드, (주)에스앤아, (주)코스비전, AMOREPACIFIC Global Operations Limited., AMOREPACIFIC GLOBAL OPERATIONS PTE. LTD., AMORE Cosmetics (Shanghai) Co.,Ltd., AMOREPACIFIC (Shanghai) R&I Center Co.,Ltd., AMOREPACIFIC MANUFACTURING MALAYSIA SDN. BHD., AESTURA (Shanghai) TRADING Co., Ltd., AMOREPACIFIC Trading Co. Ltd., AMOREPACIFIC HongKong Co.,Limited, AMOREPACIFIC Taiwan Co.,Ltd., AMOREPACIFIC SINGAPORE PTE., LTD., AMOREPACIFIC MALAYSIA SDN. BHD., AMOREPACIFIC (Thailand) LIMITED, PT. LANEIGE INDONESIA PACIFIC, AMOREPACIFIC VIETNAM LTD, AMOREPACIFIC PHILIPPINES, INC., AMOREPACIFIC US, INC., AMOREPACIFIC CANADA INC., AMOREPACIFIC EUROPE S.A.S, Annick Goutal S.A.S, AMOREPACIFIC Japan Co.,Ltd., Innisfree Cosmetics India Private Limited, AMOREPACIFIC ME FZ-LLC, AMOREPACIFIC AUSTRALIA PTY LTD, AMOREPACIFIC (SHANGHAI) COSMETICS CO., LTD	화장품 및 생활용품 등
기타사업부문	(주)아모레퍼시픽그룹, (주)아모스프로페셔널, (주)에스트라, (주)퍼시픽클라스, (주)퍼시픽패키지, 농업회사법인 (주)오설록농장, (주)위드림	화장품용기, 헤어 등

[화장품사업부문]

(1) 화장품 산업

1) 산업의 특성

현재 국내 화장품 산업은 외국인 관광객 중심의 면세 시장과 순수 국내 시장으로 구분하여 설명할 수 있습니다. K-뷰티의 위상 강화와 중국 등 아시아 관광객들의 꾸준한 유입으로 국내 면세 화장품 시장이 급성장 하며 국내 화장품 시장 성장을 이끌었으나 면세를 제외한 순수 국내 시장은 성장세가 둔화된 성숙시장으로 진입하였습니다. 현재 국내 화장품 시장은 ‘새로움’과 ‘가성비’(가격 대비 성능)를 앞세운 혁신적이고 재미있는 제품들이 시장 점유율을 빠르게 넓혀가고 있으며, 당사를 비롯해 L’Oreal, Estee Lauder, LG생활건강 등 전통 뷰티 강자들뿐만 아니라 알려지지 않은 수 많은 소형 신규 뷰티 업체들까지 합세하여 치열한 경쟁을 벌이고 있습니다.

2) 산업의 성장성

화장품은 전형적인 다품종 소량생산 제품으로 유행에 민감한 대표적 패션상품입니다. 2012년부터 경기 침체로 인한 가처분소득의 감소가 소비 심리 위축으로 이어지면서 국내 화장품 시장도 성장세가 둔화되기 시작했습니다. 이에 따라 합리적인 소비 트렌드가 화장품 시장에 보편화된 가치로 자리잡았으며 브랜드뿐만 아니라 상품을 중요시한 소비가 활성화 됨에 따라 멀티채널, 멀티브랜드를 이용하는 고객이 꾸준히 증가하고 있습니다. 다만 혁신적인 제품과 차별화된 브랜드에 대한 고객들의 선호는 계속되고 있어 고객에 대한 깊이 있는 연구를 바탕으로 매력 있는 브랜드와 혁신상품을 개발하고 품질 향상에 노력한다면 화장품 산업은 꾸준한 성장이 가능하리라 생각됩니다.

3) 경기변동의 특성 및 계절성

화장품 산업은 소비재 산업으로서 고객의 주목을 받기 위한 차별적인 신상품 개발과 마케팅, 유통경로 확보 등이 중요합니다. 또한, 상품의 가치증대를 위해 디자인, 포장, 광고 등 이미지 제고를 위한 투자가 필요하며, 다품종 소량 판매로 인한 물류기반 확보가 필요합니다. 패션 트렌드에 민감한 여성들이 주요 고객인 산업 특성으로 인해 상품의 수명주기가 짧고, 계절적 수요 변동과 개인별 선호 차이로 인해 상품의 종류가 매우 다양한 특성을 가지고 있습니다. 최근에는 여성들 뿐만 아니라 남성 화장품 소비 또한 확대되면서 젊은 남성층의 화장품 관여도가 높아졌으며, 남성 상품의 유형도 다양화되었습니다.

4) 국내외 시장 여건

화장품은 전형적인 다품종 소량생산 제품으로 유행에 민감한 대표적 패션상품입니다. 2012년부터 경기 침체로 인한 가처분소득의 감소가 소비 심리 위축으로 이어지면서 국내 화장품 시장도 성장세가 둔화되기 시작했습니다. 이에 따라 합리적인 소비 트렌드가 화장품 시장에 보편화된 가치로 자리잡았으며 브랜드뿐만 아니라 상품을 중요시한 소비가 활성화 됨에 따라 멀티채널, 멀티브랜드를 이용하는 고객이 꾸준히 증가하고 있습니다. 다만 혁신적인 제품과 차별화된 브랜드에 대한 고객들의 선호는 계속되고 있어 고객에 대한 깊이 있는 연구를 바탕으로 매력 있는 브랜드와 혁신상품을 개발하고 품질 향상에 노력한다면 화장품 산업은 꾸준한 성장이 가능하리라 생각됩니다.

더불어 디지털화에 따른 유통 환경의 변화와 스마트폰의 보급 확산으로 접근 용이성이 높아진 모바일과 온라인 경로로 고객 유입이 확대되면서 디지털 채널이 지속적으로 고성장 하고 있습니다. 또한 중국등 아시아 관광객의 꾸준한 유입으로 면세 채널 역시 성장하며 국내 화장품 시장의 성장을 이끌어 가고 있습니다. 한편 이러한 시장의 변화 속에서 전통 채널인 방문판매와 백화점, 할인점은 저성장 국면에 접어들었습니다.

5) 회사의 경쟁우위 요소

화장품사업에서는 럭셔리 브랜드의 성공적인 신제품 출시와 차별화된 고객 서비스를 기반으로 백화점 채널에서 경쟁사 대비 안정적인 성과를 보이며 채널 점유율을 지속적으로 확대하였으며, 면세 채널은 여행객 수의 증가 및 신규 브랜드 런칭에 힘입어 견고한 매출 성장을 달성하였습니다. 또한, 프리미엄 시장에서 아리따움은 고객 니즈를 충족시킨 트렌디한 상품의 출시 및 히트상품의 지속적인 판매 확대를 통해 견고하게 성장하였고, 신성장 채널인 온라인, 홈쇼핑 등에서도 성공적인 사업확대로 화장품사업 전체매출은 지속적인 성장세를 이어나가고 있습니다.

(2) 생활용품 및 녹차 산업

1) 산업의 특성

생활용품은 성숙기에 접어든 시장에서 다수의 공급자가 치열한 경쟁을 벌이고 있는 양상이며, 고객의 구매 접점은 전통채널에서 드럭스토어와 온라인, 소셜 커머스 등으로 이동하면서 생활용품 시장의 구매 경로는 더욱 다변화되고 있으며, 대표적 전통채널인 대형마트는 새로운 성장 동력을 확보하기 위해 자체 상품의 개발과 출시를 확대하고 있습니다.

지난 몇 년간 국내 녹차 소비량은 경쟁 격화와 커피 시장의 급성장으로 인해 감소하는 추세를 보이고 있으나, 기업들은 고부가가치의 녹차 제품 개발의 확대를 통해 시장의 활력을 불어넣고 있습니다.

2) 산업의 성장성

경기회복 지연에 따른 소비자들의 구매력 감소와 업체간 경쟁으로 시장이 과열되는 경향이 있었으나, 웰빙 열풍과 고기능 상품 출시에 따른 프리미엄 시장 활성화와 소비자 니즈의 다양화에 따른 틈새시장 개척과 시장 차별화 등으로 생활용품 시장이 활성화 되고 있습니다.

녹차산업의 경우 녹차 소비량이 경쟁 격화와 커피시장의 급성장으로 인해 감소하는 추세를 보이고 있으나 고부가가치의 녹차 제품 개발과 유통경로의 다변화등으로 시장이 활성화 되고 있습니다.

3) 국내시장 여건

생활용품 산업은 내수 소비 침체에 따른 소비자들의 구매력 감소와 업체간 경쟁 격화로 시장이 과열되는 경향이 있었으나, 다양한 고객의 니즈에 부합하는 고부가가치의 기능성 제품의 출시로 프리미엄 시장은 꾸준히 활성화되었습니다. 대형마트는 유통환경의 변화에 대응하기 위해 카테고리를 확장하고 PB상품과 병행 상품을 확충하는 등 변화를 꾀했습니다. 더불어 드럭스토어와 온라인 경로 등 새로운 채널이 성장을 지속함에 따라 생활용품 시장의 구매 경로가 과거와는 달리 더욱 다변화되는 모습을 보여주고 있습니다.

녹차 산업은 지난 몇 년간 기업 간의 경쟁은 더욱 치열해 지고 있고 이에 여러 회사에서 한국인의 입맛에 맞는 녹차의 개발과 녹차에 함유된 기능성 성분을 이용한 새로운 상품 및 유통경로의 개발 등을 위해 노력하고 있습니다. 건강한 생활에 대한 관심의 증가 등으로 녹차에 대한 관심이 증가 되면서 녹차와 관련한 여러 가지 상품이 경쟁적으로 출시되고 있고, 녹차의 효능을 활용한 다양한 제품의 개발로 국내 녹차시장은 꾸준히 성장하고 있습니다. 최근에는 잎차와 유기농차 등 프리미엄 제품 판매가 증가세에 있어 기업간 프리미엄 시장 진출에 힘쓰고 있습니다.

4) 회사의 경쟁우위 요소

신제품 출시와 제품 리뉴얼로 브랜드 매력도를 강화하고 온라인 콘텐츠를 확대하여 디지털 경쟁력을 제고하였습니다. 헤어케어 대표 브랜드인 미장센과 려는 시장리더십을 강화하였고, 바디 카테고리에서 '일리윤'은 리브랜딩을 통하여 저자극, 고보습 중심의 브랜드로 재탄생

하였습니다. 오랄 카테고리에서는 자연주의 덴탈케어 브랜드 ‘플레시아’를 출시하여 고객 저변을 확대하였습니다.

녹차산업의 경우 프리미엄 블렌딩 티와 기능성 음료 등으로 제품 포트폴리오를 한층강화하였으며 백화점 티숍과 오설록 티하우스에서는 고객 체험 및 서비스 공간을 지속적으로 창출하며 고객 점점 영역을 확대하였습니다.

라. 사업부문별 주요 재무정보

(1) 부문별 매출액 및 영업이익에 관한 정보는 다음과 같습니다(단위:백만원).

구분	당반기			전반기		
	매출액	영업이익	감가상각비 및 무형자산상각비	매출액	영업이익	감가상각비 및 무형자산상각비
화장품사업부문	3,155,099	435,737	142,568	3,198,029	498,811	121,829
기타사업부문	186,465	14,258	9,246	184,608	12,280	6,748
합계	3,341,564	449,995	151,813	3,382,637	511,091	128,577

(2) 보고부문 매출액 합계에서 연결회사 매출액으로의 조정 내역은 다음과 같습니다(단위:백만원).

구분	당반기	전반기
보고부문 매출액의 합계	3,341,564	3,382,637
내부거래 제거 등	(123,650)	(114,295)
연결회사 매출액	3,217,914	3,268,342

(3) 보고부문 영업이익 합계에서 연결회사 영업이익으로의 조정 내역은 다음과 같습니다(단위:백만원).

구분	당반기	전반기
보고부문 영업이익의 합계	449,995	511,091
부문간 수익	(1,588)	(2,213)
영업이익	448,407	508,878

(4) 부문별 자산 및 부채에 관한 정보는 다음과 같습니다(단위:백만원).

구분	2018.6.30		2017.12.31	
	자산	부채	자산	부채
화장품사업부문	6,682,193	1,245,373	6,482,812	1,289,557
기타사업부문	2,187,228	138,732	2,159,287	134,379
보고부문 자산 및 부채 합계	8,869,421	1,384,104	8,642,099	1,423,936
내부거래 제거 등	(1,301,266)	(15,911)	(1,306,863)	(20,674)
연결회사 자산 및 부채 총액	7,568,156	1,368,193	7,335,236	1,403,262

※ 59기(전기)는 종전 기준서인 K-IFRS 제1018호, 제1039호에 따라 작성되었습니다.

2. 주요제품, 서비스 등

가. 주요 제품 등의 현황

(단위 : 백만원)

사업부문	매출유형	품 목	구체적용도	주요상표등	매출액	비율
화장품 사업부문	제품 및 상품	기 초	세안,보습	설화수, 헤라, 아이오페, 한울 라네즈, 마몽드, 오딧세이 등	2,487,705	89.6%
		메이컵	피부화장			
		기 타	향수 등			
DB(Daily Beauty) & Sulloc사업부문	제품 및 상품	개인용	모발, 구강,	미장센, 해피바스, 덴트롤, 러 , 송엄, 메디안 등	287,567	10.4%
		생활용품	바디 케어 제품			
		녹차	녹차류			
합 계				-	2,775,272	100.0%

나. 주요 제품 등의 가격변동추이

(단위 : 원/개)

품 목		제13기 2분기	제12기	제11기
화장품 사업부문	아이오페 모이스트젠 소프너	19,500	19,500	19,500
	라네즈 밸런싱 에멀전	18,200	18,200	18,200
	마몽드 토탈솔루션 크림	20,800	20,800	20,800
DB(Daily Beauty) & Sulloc사업부문	미장센 펄 샤이닝샴푸	8,560	8,560	8,560
	메디안 마린치약	5,120	5,120	5,120

*당기 변동내역 없음

※ 상기 '2. 주요 제품, 서비스 등'은 주요자회사인 (주)아모레퍼시픽 기준입니다.

3. 주요 원재료

다. 주요 원재료 등의 현황

(단위 : 백만원)

사업 부문	매입 유형	품 목	구체적용도	매입액	비율	비 고
화장품 사업부문	원재료	PRIPURE3759(Phytosqualane), BUTYLENE GLYCOL, 자옴단, ARBUTIN, DC 345 FLUID 등	스킨,로션 등 각종 화장품 원료	60,920	11.2%	세일(Sophim), 동경지사(다이셀), ㈜바이오랜드, ㈜삼미켄 등
	부재료	용기,캡, 단상자 등	보조재	196,739	36.3%	㈜퍼시픽패키지, ㈜퍼시픽글라스 등
	상품	V=B, 롤리타렘피카 등	화장품	64,971	12.0%	㈜에스트라, ㈜코스비전 등
	소 계			322,629	59.5%	-

DB(Daily Beauty) & Sulloc사업 부문	원재료	(PF1) XIAMETER MEM-7137N EMULSION, FRUITY FRESH SH-9200, N5023, Miami L-30, 송염치약캡슐, 녹 차 등	샴푸,비누, 치약,녹차 등의 원료	68,956	12.7%	(주)삼미켄 서울향료(주), 가온케미칼(DERICHEM(M) Sdn. Bhd) 미원상사(주), 농업회사법인 (주)오설록농장 등
	부재료	용기,캡, 여과지, 단상자 등	보조재	91,294	16.8%	(주)퍼시픽패키지, (주)퍼시픽글라스 등
	상품	칫솔, 다기 등	생활용품	59,164	10.9%	(주)씨.앤.씨 등
	소 계			219,415	40.5%	-
합 계	원 재료			129,876	24.0%	-
	부 재료			288,033	53.1%	-
	상 품			124,135	22.9%	-
	합 계			542,044	100.0%	-

라. 주요 원재료 등의 가격변동추이

(단위 : 원/KG)

구 분		제13기 2분기	제12기	제11기
화장품 사업부문	PRIPURE 3759(Phytosqualane)	35,199	34,500	34,500
	BUTYLENE GLYCOL(1,3)	4,707	4,407	4,842
	자음단	19,700	19,700	19,700
DB(Daily Beauty) & Sulloc사업부문	(PF1) XIAMETER MEM-7137N EMULSION	3,760	3,760	3,760
	(PF) Dow Corning CE-7136 P Emulsion	4,182	3,750	3,750
	FRUITY FRESH SH-9200	22,500	22,500	22,500

주1) BUTYLENE GLYCOL(1,3) : 엔화 환율 감소

주2) XIAMETER MEM-7137N->Dow Corning CE-7136 P: 방부제 변경(16년 8월부터)

(1) 산출기준

각 사업부문의 주요 제품별로 사용되는 원재료 품목을 1개 이상씩을 선정하여,
매입가격을 기준으로 1년간 이동평균법을 적용하여 계산된 단가임.

(2) 주요 가격변동원인

시장 수요 변동에 따른 원재료 가격 변동 및 환율변동 등

※ 상기 '3. 주요 원재료'는 주요자회사인 (주)아모레퍼시픽 기준입니다.

4. 생산 및 설비

가. 생산능력 및 생산능력의 산출근거

(1) 생산능력

(단위 : 백만원)

사업부문	품 목	사업소	제13기 2분기	제12기	제11기
화장품 사업부문	기초화장품	스킨케어사업장(오산)	1,053,067	1,573,435	1,812,488
	색조화장품	메이크업사업장(오산)	346,468	594,958	766,573

DB(Daily Beauty) & Sulloc사업부문	비누,치약 등	데일리뷰티사업장(대전)	549,470	960,387	743,243
	녹차 등	설록차사업장(진천)	24,783	41,764	15,888
합 계			1,973,789	3,170,545	3,338,192

주) 국내 주요사업장 기준임

(2) 생산능력의 산출근거

1) 산출방법 등

① 산출기준 : 표준생산능력

- 제품특성상 정상기계 가동시간을 생산능력으로 보게되므로 실제와 다를 수 있음.
- 설록차사업장의 경우 1일 3교대 기준으로 산정함.

② 산출방법

생산능력 = {사업소별 실제가동시간 ÷ 생산능력 가동시간} 으로 산출

※ 기간별 생산능력(금액)은 제품 mix로 인한 금액 차이가 발생할 수 있음.

2) 평균가동시간

사 업 소	일일평균가동시간(hr)	가동일수(일)
스킨케어사업장(오산)	8.0	119
메이크업사업장(오산)	9.1	119
데일리뷰티사업장(대전)	9.3	130
설록차사업장(진천)	5.3	119

※ 상기 '가. 생산능력 및 생산능력의 산출근거'는 주요자회사인 (주)아모레퍼시픽 기준입니다.

나. 생산실적 및 가동률

(1) 생산실적

(단위 : 백만원)

사업부문	품 목	사 업 소	제13기 2분기	제12기	제11기
화장품 사업부문	기초화장품	스킨케어사업장(오산)	1,127,402	2,098,246	2,478,602
	색조화장품	메이크업사업장(오산)	418,673	799,116	1,031,822
DB(Daily Beauty) & Sulloc사업부문	비누,치약 등	데일리뷰티사업장(대전)	684,724	1,302,573	1,368,571
	녹차 등	설록차사업장(진천)	17,543	28,192	31,246
합 계			2,248,343	4,228,127	4,910,241

주) 국내 주요사업장 기준임

(2) 당해 사업연도의 가동률

(단위 : 시간)

사 업 소	가동가능시간	실제가동시간	평균가동률
스킨케어사업장(오산)	893	956	107.1%

메이크업사업장(오산)	893	1,079	120.8%
데일리뷰티사업장(대전)	975	1,215	124.6%
설록차사업장(진천)	893	632	70.8%
합 계	3,653	3,881	106.2%

주) 국내 주요사업장 기준임

※ 상기 '나. 생산실적 및 가동률'은 주요자회사인 (주)아모레퍼시픽 기준입니다.

다. 생산설비 등의 현황

[자산항목:토지]

(단위:백만원)

사업소	소유형태	소재지	기초장부가액	당기증감		당기상각	기타	기말장부가액
				증가	감소			
화장품사업장	자가보유	오산	85,370	0	0	0	0	85,370
데일리뷰티사업장	자가보유	대전	42,860	0	0	0	0	42,860
설록사업장	자가보유	진천	6,126	0	0	0	0	6,126
기타	자가보유	본사, 연구소 등	613,711	67,805	-6,578	0	0	674,937
해외	자가보유	중국, 프랑스 등	27,067	0	0	0	1,378	28,445
기타 국내사	자가보유	서울, 장항, 청원, 제주 등	180,957	458	-1,843	0	0	179,572
합계			956,092	68,263	-8,421	0	1,378	1,017,311

[자산항목:건물]

(단위:백만원)

사업소	소유형태	소재지	기초장부가액	당기증감		당기상각	기타	기말장부가액
				증가	감소			
화장품사업장	자가보유	오산	199,510	0	0	-2,865	0	196,644
데일리뷰티사업장	자가보유	대전	32,409	0	0	-683	0	31,726
설록사업장	자가보유	진천	1,078	0	0	0	0	1,078
기타	자가보유	본사, 연구소 등	735,654	2	-2,317	-12,054	0	721,286
해외	자가보유	중국, 프랑스 등	101,873	0	0	-1,360	3,370	103,883
기타 국내사	자가보유	서울, 장항, 청원, 제주 등	297,094	523	-649	-4,269	3	292,703
합계			1,367,617	525	-2,966	-21,230	3,373	1,347,320

[자산항목:구축물]

(단위:백만원)

사업소	소유형태	소재지	기초장부가액	당기증감		당기상각	기타	기말장부가액
				증가	감소			
화장품사업장	자가보유	오산	10,303	428	0	-382	0	10,349
데일리뷰티사업장	자가보유	대전	2,801	0	0	-143	0	2,658
설록사업장	자가보유	진천	188	0	0	0	0	188
기타	자가보유	본사, 연구소 등	13,921	51	0	-553	0	13,419
해외	자가보유	중국, 프랑스 등	4,390	1,184	0	-667	137	5,043
기타 국내사	자가보유	서울, 장항, 청원, 제주 등	10,127	148	0	-358	0	9,918
합계			41,730	1,811	0	-2,103	137	41,574

[자산항목:기계장치]

(단위:백만원)

사업소	소유형태	소재지	기초장부가액	당기증감		당기상각	기타	기말장부가액
				증가	감소			
화장품사업장	자가보유	오산	97,855	7,601	0	-7,720	0	97,736
데일리뷰티사업장	자가보유	대전	58,180	2,776	0	-3,523	0	57,433
설록사업장	자가보유	진천	2,267	0	0	0	0	2,267
기타	자가보유	본사, 연구소 등	77,224	2,464	-62	-4,534	0	75,092
해외	자가보유	중국, 프랑스 등	19,490	1,133	0	-1,383	655	19,895
기타 국내사	자가보유	서울, 장항, 청원, 제주 등	99,059	4,549	-1,692	-6,414	0	95,502
합계			354,075	18,523	-1,753	-23,575	655	347,925

[자산항목:차량운반구]

(단위:백만원)

사업소	소유형태	소재지	기초장부가액	당기증감		당기상각	기타	기말장부가액
				증가	감소			
화장품사업장	자가보유	오산	147	0	0	-17	0	131
데일리뷰티사업장	자가보유	대전	31	0	0	-7	0	24
설록사업장	자가보유	진천	11	0	0	0	0	11
기타	자가보유	본사, 연구소 등	540	0	0	-84	0	456
해외	자가보유	중국, 프랑스 등	18	0	0	-2	1	16
기타 국내사	자가보유	서울, 장항, 청원, 제주 등	628	16	0	-99	0	545
합계			1,376	16	0	-209	1	1,183

[자산항목:공구기구]

(단위:백만원)

사업소	소유형태	소재지	기초장부가액	당기증감		당기상각	기타	기말장부가액
				증가	감소			
화장품사업장	자가보유	오산	17,343	5,979	0	-5,947	0	17,375
데일리뷰티사업장	자가보유	대전	3,577	817	0	-1,098	0	3,296
설록사업장	자가보유	진천	7	0	0	0	0	7
기타	자가보유	본사, 연구소 등	2,149	256	0	-637	0	1,768
해외	자가보유	중국, 프랑스 등	4,453	1,573	0	-778	153	5,401
기타 국내사	자가보유	서울, 장항, 청원, 제주 등	3,314	177	0	-1,013	0	2,478
합계			30,843	8,803	0	-9,473	153	30,325

[자산항목:집기비품]

(단위:백만원)

사업소	소유형태	소재지	기초장부가액	당기증감		당기상각	기타	기말장부가액
				증가	감소			
화장품사업장	자가보유	오산	4,100	741	0	-991	0	4,853
데일리뷰티사업장	자가보유	대전	105	72	0	-64	0	364
설록사업장	자가보유	진천	14	0	0	0	0	5
기타	자가보유	본사, 연구소 등	157,264	26,215	-580	-28,724	0	184,112
해외	자가보유	중국, 프랑스 등	96,654	14,490	-501	-19,072	2,971	104,066
기타 국내사	자가보유	서울, 장항, 청원, 제주 등	75,028	25,475	-973	-29,511	680	29,994

합계	333,165	66,993	-2,055	-78,362	3,652	323,393
----	---------	--------	--------	---------	-------	---------

5. 매출에 관한 사항

(주)아모레퍼시픽그룹의 사업부문별 매출 사항은 다음과 같습니다(단위: 백만원).

사업부문	제 60기 반기	제 59기	제 58기
화장품사업부문	3,155,099	5,892,964	6,565,872
기타사업부문	186,465	349,819	362,775
연결조정효과	-123,650	-213,719	-231,086
합계	3,217,914	6,029,064	6,697,561

※ 상기 연결조정 효과는 사업부문별 매출에 대한 내부손익 제거 금액 및 관계기업에 대한 지분법평가금액을 포함하고 있습니다.

※ 59기(전기) 및 제58기(전전기)는 종전 기준서인 K-IFRS 제1018호에 따라 작성되었습니다.

6. 수주사항

가. 화장품 사업부문

당사의 주요자회사인 (주)아모레퍼시픽은 아래와 같이 삼일회계법인과 2018년 4월 1일부터 2028년 3월 31일까지 용산 본사 사옥 임대차 계약을 체결하였습니다. 상세한 내용은 (주)아모레퍼시픽이 2016년 12월 1일에 전자공시시스템에 공시한 "단일판매·공급계약체결"을 참조 바랍니다.

나. 기타 사업부문

별도의 수주없이 주문에 의해 매출이 이루어집니다.

7. 시장위험과 위험관리

가. 재무위험관리

연결회사는 여러 활동으로 인하여 시장위험(환위험, 이자율 위험), 신용위험 및 유동성 위험과 같은 다양한 금융 위험에 노출되어 있습니다.

중간연결재무제표는 연차 연결재무제표에서 요구되는 모든 재무위험관리와 공시사항을 포함하지 않으므로 2017년 12월 31일의 연차연결재무제표를 참고하시기 바랍니다.

연결회사의 위험관리부서 및 기타 위험관리정책에는 전기말 이후 중요한 변동사항이 없습니다.

나. 유동성위험

전기말과 비교하여 금융부채에 대한 계약상 할인되지 않은 현금흐름에 대한 중요한 변동은 없습니다.

8. 파생금융상품

보고기간말 현재 연결회사의 파생금융상품은 없습니다.

9. 경영상의 주요계약 등

사업부문	회사명	계약상대방	계약의 목적 및 내용	계약체결시기 또는 계약 기간	계약금액	비고
화장품	(주)아모레퍼시픽	용인뉴스테이(주)	부동산 매매계약 : 용인 구공장 부지 부동산 (경기도 용인시 기흥구 영덕동 751-3번지 외 31필지)	2015.02.10 ~ 2017.04.25	206,067,000,000원	- 상세내용은 (주)아모레퍼시픽에서 정정공시한 "유형자산처분결정" 사항(2018.01.31) 참조
	(주)아모레퍼시픽	삼일회계법인	용인 분사 사옥 임대차 계약	2018.04.01 ~ 2028.03.31	188,911,441,256원	- 계약금액은 월 기본임대료와 기본관리비를 계약기간 10년을 기준으로 환산한 가액이며, 추가임대료와 추가관리비에 따라 변경될 수 있음. - 상세내용은 (주)아모레퍼시픽에서 공시한 "단일판매·공급계약 체결"(2016.12.01 공시) 참조
	(주)아모레퍼시픽	Schwarz Pharma AG(독일)	기술제휴 계약 : - 바닐로이드 수용체에 대한 차단제 (PAC20030/신규 진통제) 및 Backup Compounds (제품 출시까지 최단 8년, 최장 15년 소요 예상)	2004.2.20	총11,075만EUR (예상 기술료) 및 제품판매시 별도로열거 수령	-

주) 상기 경영상의 주요계약은 공시서류 작성기준일 현재 회사의 최근 사업연도말 연결 재무제표 기준 자기자본 2.5% 이상에 해당하는 비경상적인 중요계약을 포함하여 기재함.

10. 연구개발활동

가. 연구개발활동의 개요

(1) 연구개발 담당조직

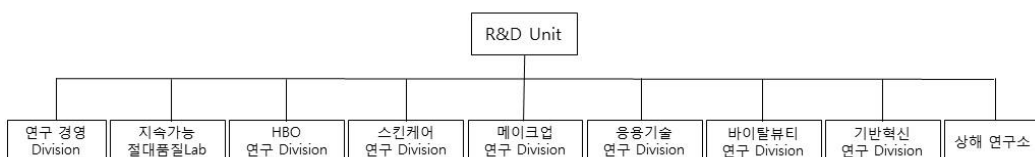

(2) 연구개발비용

(단위 :백만원)

과 목		제13기 2분기	제12기	제11기	비고
연구개발비용 계		58,571	118,573	119,556	-
회계처리	판매비와관리비	58,571	118,573	119,556	-
	개발비(무형자산)	-	-	-	-
연구개발비 / 매출액 비율 [연구개발비용계 ÷ 당기매출액 × 100]		2.11%	2.31%	2.12%	-

나. 연구개발 실적

연구과제	특허취득일	연구결과	적용제품
식물성 나노입자의 제조 및 이를 함유하는 화장품 및 의약품 외용제 개발	2004년 3월	나노입자의 안정도 및 생체 친화성을 높여, 유효성분을 피부에 침투시키는데 효과적으로 사용할 수 있으며, 이를 이용하여 효능이 우수한 화장품 및 의약품 외용제를 구성할 수 있음.	아이오페 파워리프팅, 아이오페 옴스스킨컨트롤, 아이오페 옴스스킨모이스처 등
친수성 또는 염의 형태로 된 약물을 함유하는 경피 흡수제제	2004년 6월	수용성 또는 염 형태의 약물을 기체에 고농도로 함유할 수 있고, 약물의 피부 흡수율도 증가시키며, 기체 내 약물의 안정성을 높인 경피투여용 제제에 관한 기술로 기존에 함유하기 어려웠던 친수성 약물을 보다 쉽게 정착기체에 함유시키고 피부에 침투시킬 수 있어, 패치류 의약품에 첨가하는 약물의 활용범위를 넓힐 수 있음.	근육이완제, 천식패치 등에 적용
용출성과 분산성이 우수한 동결건조 녹차 및 그의 제조 방법	2005년 1월	녹차 분말(가루녹차)을 녹차 중량의 2~10배수의 정제수와 혼합하여 동결 건조한 후 5메시 이하 크기로 분쇄함으로써 용출성과 분산성을 증가시킨 동결건조 녹차의 제조방법에 관한 것으로 분산성과 티백에서의 용출성이 우수한 동결건조 녹차를 제조할 수 있음	찬물에 흔들어서 마시는 설록차, 찬물에 잘 우려나는 설록차
나노유화기술에 의한 화합물 K를 함유하는 미세유화 입자 및 이를 사용한 피부 외용제 조성물	2005년 1월	6년근 한국 홍삼에서 정제한 사포닌 농축액을 효소를 사용하여 BIO GF1K를 개발함. 나노유화기술을 사용하여 미세한 나노사이즈의 유화입자 내부에 BIO GF1K를 함유시킴으로써 피부흡수를 극대화시키는 기술임.	'AMOREPACIFIC' 브랜드 전 제품에 적용
호상 요구르트의 질감을 갖는 화장품 조성물	2006년 3월	호상 요구르트와 유사한 몽글거리는 질감을 갖도록 제조된 팩제형의 화장품 조성물에 관한 것으로, 본 발명의 화장품 조성물은 딸기 등의 야채 또는 과일과 비타민 또는 요구르트 파우더를 더 함유함으로써 피부 보습 및 유연 효과를 제공할 수 있다.	라네즈데일리 딸기 요구르트팩

미백 효과를 나타내는 신규 술폰아미드 유도체 화합물	2006년 4월	색소 침착을 개선하는 효과를 가지는 술폰아미드 유도체 및 그 제조방법에 관한 기술로, 술폰아미드 유도체는 색소침착의 주원인인 티로시나제의 활성을 억제하여 색소침착을 개선시키는 효과가 우수하여 피부 미백용 피부외용제 조성물을 구성할 수 있음.	미백라인 적용 예정
펜타에리스리톨 유도체와 이의 제조방법, 및 이를 포함하는 액정베이스	2006년 9월	피부에 적용되었을 때 각질층의 수분 유지 능력을 향상시키며, 특히 건조환경에서도 높은 보습력을 보이는, 신규한 펜타에리스리톨 유도체 및 이의 제조방법, 그리고 이를 포함하는 액정베이스와 보습 화장료에 관한 기술로서 다양한 제품에 적용가능한 대표적인 보습 성분임.	라네즈 울트라 하이드로 라인, 라네즈 워터뱅크 라인
피부탄력 개선용 유화 조성물	2006년 11월	본 발명은 고급 지방족 알코올, 비이온계 계면활성제 및 오일을 포함하는 피부탄력 개선용 유화 화장료 조성물에 관한 것으로서, 상기 화장료를 피부 도포시 사용감이 가볍고, 고온안정성을 가지며, 피부탄력을 향상시키는 효능을 나타냄	헤라 카타노 크림
케라틴 섬유 산화염색용 염모제 조성물	2007년 3월	본 발명은 포스페이트계 계면활성제, 비이온성 계면활성제 및 특정 양이온성 중합체를 함유하는 것을 특징으로 하는 산화염색용 염모제 조성물에 관한 것으로서, 상기 염모제 조성물은 모발의 탈색과 염료의 모발내 침투를 촉진시켜 발색이 우수할 뿐만 아니라, 양이온성 중합체의 모발 흡착이 증진되어 컨디셔닝 효과도 우수함	미장센 샤이닝 에센스 헤어칼라
캄페롤의 제조방법	2007년 5월	본 발명은 녹차 씨와 녹차 잎으로부터 유래된 캄페롤 배당체를 효소 또는 상기 효소를 생산하는 미생물을 이용하여 캄페롤을 분리하는 Bioconversion 기술을 이용한 캄페롤 제조방법에 관한 것으로, 주름개선 등 항노화 용도로 활용되며, 특히, 상기 제조방법에 의해서 고순도의 캄페롤을 대량으로 생산할 수 있게 됨. 현재 미국, 일본, 중국, 유럽에 해외특허 출원 중.	헤라 에이지 어웨이 세럼, 아모레퍼시픽 타임레스폰스
유용성 활성성분을 포함한 양이온성 고분자 나노캡슐 및 이를 함유하는 화장료 조성물	2007년 9월	본 발명은 유용성 활성성분을 함유하는 피부흡수 증진용 양이온성 고분자 나노캡슐 및 이를 함유하는 화장료 조성물에 관한 것임. 본 발명의 양이온성 고분자 나노캡슐에 함유되는 유용성 활성성분으로는 레티놀, α -토코페롤, 코엔자임 Q-10, 레즈베라트롤, 올레아놀릭산, 유용성 감초, 리포익산 등이 있음. 현재 국제특허출원 중.	아이오페 레티놀 TX 제품 에레티노톡스(retinotox) 성분으로 활용
매크로 크기의 지질 캡슐 입자를 갖는 에멀전 조성물	2007년 12월	본 발명은 액상 오일을 외피 지질로 캡슐화함으로써 큰 입자크기(0.01 내지 5mm)에도 불구하고 안정도가 향상된 에멀전 조성물에 관한 것으로, 본 조성물은 눈으로 식별 가능한 독특한 외관 및 사용감을 갖는 무계면활성제 시스템으로 피부 안전성 및 보습 지속성이 우수하며, 산화되기 쉬운 친유성 효능 성분의 활성을 장기간 유지시켜 주는 특징을 가짐. 현재 국제특허출원 중	아이오페 슈퍼바이탈 세럼에 적용됨

고분자-리포좀 나노복합체	2008년 1월	본 발명은 하이드록시프로필-베타사이클로덱스트린을 이용하여 유용성 생리활성성분을 가용화시키고, 이를 내수상에 담지하고 있는 고분자-리포좀 나노복합체와 그 제조방법에 관한 것으로, AP Smartsome 기술로 부르고 있음. 현재 국제특허출원중	아이오페 화이트젠 제품에 적용
이중으로 안정된 세라마이드 나노 캡슐 포함 에멀전 조성물 및 이를 이용한 피부 화장료 조성물	2008년 6월	본 발명은 나노 크기의 세라마이드 캡슐을 포함한 에멀전 조성물에 관한 것으로 보습력이 뛰어난 세라마이드 성분을 나노 크기의 캡슐 입자 내에 포집하여 안정하게 에멀전으로 제형화함으로써, 세라마이드의 피부 전달력과 피부 부착성을 향상시키고 보습력 및 보습 지속성을 향상시켰음. 현재 국제특허출원중	라네즈 퍼펙트 리뉴 제품에 적용
라폰티신과 라폰티제닌을 유효성분으로 함유하는 미백 화장료 조성물	2008년 7월	본 발명은 대황으로부터 분리 정제한 라폰티신(rhaponticin) 및 라폰티신의 산, 알칼리, 효소 가수분해반응을 통해 얻은 라폰티제닌(rhapontigenin)을 유효성분으로 함유하는, 피부흡수율이 높고 멜라닌 생합성 억제효과가 뛰어난 미백 화장료 조성물에 관한 것으로서, 설화수 제품에 적용된 기능성 미백 성분임	설화수 미백 제품에 적용
스노우 드롭 추출물을 유효성분으로 함유하는 화장료 조성물	2008년 10월	본 발명은 스노우 드롭(snow drop) 추출물을 유효성분으로 함유하는 화장료 조성물에 관한 것으로서, 더욱 상세하게는 스노우 드롭 추출물을 유효성분으로 함유함으로써 피부 보습 효과, 항노화 효과, 피부 탄력 개선 및 피부색 밝기 개선 효과가 뛰어난 화장료 조성물에 관한 것으로서, 상기 스노우 드롭은 외떡잎 식물이고 백합목 수선화과 갈란투스속 식물의 총칭으로서 학명은 "갈란투스(Galanthus)"이다.	라네즈 퍼펙트 리뉴 라인
유자 또는 지실의 염장 발효 추출물을 유효성분으로 함유하는 화장료 조성물	2009년 2월	본 발명은 유자와 지실 염장 발효 추출물을 함유하는 피부 외용제 조성물에 관한 것으로, 더욱 상세하게는 유자와 지실에 일정량의 소금을 첨가하여 비살균 자연 발효시킨 것을 특징으로 하는 염장 발효 추출물을 함유하는 멜라닌 생합성 억제 효과가 뛰어난 미백 화장료 조성물에 관한 것이다	한울 미백 라인
캄페롤-3-O-루티노사이드를 유효 성분으로 함유하는 피부 외용제 조성물	2009년 4월	본 발명은 하기 화학식 1로 표현되는 캄페롤-3-O-루티노사이드(Kaempferol-3-O-rutinoside)를 유효 성분으로 하는 주름 개선용 피부 외용제 조성물에 관한 것이다. 보다 상세하게는 식물류, 특히, 녹차(Camellia sinensis)로부터 분리한 캄페롤-3-O-루티노사이드 배당체로부터 당쇄 형태의 재구성을 통해 얻어진 캄페롤-3-O-루티노사이드(Kaempferol-3-O-rutinoside)를 유효 성분으로 하는 주름 개선용 피부 외용제 조성물로서, 프로콜라겐 발현 촉진 및 콜라게나제 발현 억제의 효과를 통한 두 가지 활성의 복합 상승으로 피부 주름을 개선시킨다.	설화수 안티링클 라인

<p>폴리에틸렌 고흥화 파우더를 함유한 고흥화 파우더 화장료 조성물</p>	<p>2009년 9월</p>	<p>본 발명은 바인더를 사용하지 않고 고흥화 파우더만을 이용한 파우더 화장료 조성물에 관한 것이다. 보다 상세하게는 일반적으로 사용되는 파우더 분체에 오일 바인더나 금속염을 사용하지 않고 폴리에틸렌 고흥화 파우더만을 함유하여 고흥화 파우더 성형이 가능하도록 하며, 뭉침없이 가볍게 퍼발리고 피지나 땀에 대한 지속성이 뛰어난 고흥화 파우더 화장료 조성물에 관한 것이다.</p>	<p>라네즈P제품, 헤라 AD</p>
<p>기공내 금속산화물을 담지한 중형기공성 무기 복합 분체 및 그 제조방법</p>	<p>2009년 11월</p>	<p>본 발명은 골격내에 티타늄, 아연 등의 금속원소가 치환된 중형기공성 실리카 분자체의 기공내에 세륨, 철 등의 금속산화물을 담지함으로써 넓은 영역의 자외선(UV-A,B) 차단능을 가지며, 사용감과 안전성이 향상된 중형기공성 무기 복합분체 및 그 제조방법에 관한 것이다.</p>	<p>헤라 멀티베이스 파운데이션, 아이오페 자외선 차단제</p>
<p>변들거림 및 지속성을 개선시키는 메이크업 화장료 조성물</p>	<p>2010년 2월</p>	<p>본 발명은 특정 코팅기재로 코팅된 판상 파우더 성분, 구상 파우더 성분, 유상 성분, 무기색소를 함유하는 메이크업 화장료 조성물에 관한 것이다. 본 발명의 화장료 조성물은 사용감이 가볍고 화사한 피부 표현이 가능하게 하며, 피부 도포시 변들거리지 않고 화장 지속성이 우수한 특성을 가짐을 특징으로 함. 상기 코팅 기재는 퍼플루오르 옥틸 트리에톡시 실란, C9-13 플루오로알코올, C9-15 플루오로알코올 포스페이트, 퍼플루오로 퍼하이드로 페난스렌, 트리에톡시 카프릴릴실란 및 N-라우로일 L-라이신에서 선택되는 것이다.</p>	<p>2008년 헤라 트윈팩트 어드밴스 제품에 적용</p>
<p>히말라야 빙하수를 이용하는 용매추출법 및 그 추출물, 이 추출물이 포함된 나노입자를 함유하는 화장료 조성물</p>	<p>2010년 6월</p>	<p>본 발명은 오랜 기간 동안 퇴적되어온 히말라야 천연 빙하수를 이용하여 활성성분을 추출하는 용매추출법 및 그 추출물, 및 나노유화기술을 이용하여 다양한 미네랄 또는 활성성분을 함유하는 상기 추출물을 포집시킨 나노유화입자를 제조하고, 이를 유효 성분으로 함유함으로써 경피흡수율을 크게 향상시킨 화장료 조성물에 관한 것이다.</p>	<p>2008년 라네즈 초수분 제품에 적용</p>
<p>피그먼트가 내상 분산된 유중수형 메이크업 화장료 조성물</p>	<p>2010년 9월</p>	<p>본 발명은 피그먼트가 내상인 물에 분산되어 있는 유중수형 메이크업 화장료 조성물에 관한 것으로서, 보다 상세하게는 실리콘 코팅 피그먼트를 O/W유화제로 친수처리를 한 후 내상인 물에 분산시켜 유화입자 내에 균일하게 분산시킴으로써 커버력이 높으면서도 발림성이 부드러운 유중수형 메이크업 화장료 조성물에 관한 것이다.</p>	<p>설화수 예서 베이스, 파운데이션</p>
<p>생약재 추출물을 함유하는 피부 외용제 조성물</p>	<p>2010년 12월</p>	<p>본 발명은 범꼬리(Bistorta manshuriensis)추출물을 유효 성분으로 함유하는 피부외용제 조성물에 관한 것으로서, T 임파구 매개성 면역반응 억제능력에 의해 아토피성 피부염, 접촉성 피부염 및 건선 등의 피부질환을 치료 또는 예방하는 것이 특징임.</p>	<p>프리메라</p>

잇몸질환과 구취제거에 효과가 있는 구강용 조성물	2011년 3월	본 발명은 백리향추출물, 해열목추출물 및 가시오가피추출물을 함유하는 구강용 조성물에 관한 것으로서, 보다 상세하게는 구강내 세균을 효과적으로 제어하여 잇몸질환 및 구취제거에 효과가 우수한 구강용 조성물인 것이 특징임.	송염 에코서트 유기농 치약 및 송염 치약라인 AD
울피 추출물 및 라벤더 워터를 함유하는 아토피 개선용 피부 외용제 조성물	2011년 5월	본 발명은 아토피성 피부를 개선시키는 피부 외용제 조성물에 관한 것으로, 보다 상세하게는 울피 추출물 및 라벤더 워터를 유효성분으로 함유함으로써 민감성, 자극성 또는 반응성 피부를 안정화시키고 가려움, 열감과 염증을 완화하여 아토피성 피부를 효과적으로 개선시키고 피부를 건강하게 유지시킬 수 있는 피부 외용제 조성물에 관한 것이다.	프리메라 베이비샴푸/워시
무기 분말을 함유하는 화장품 조성물	2011년 8월	본 발명은 (i) 질화붕소; 및 (ii) 산화세륨, 산화티탄, 탈크, 산화알루미늄, 산화철, 산화아연 및 마이카로 이루어진 군에서 선택된 하나 이상의 무기 분말;을 함유하는 화장품 조성물에 관한 것으로, 화장품 도포시 자외선 A, B 및 근적외선을 동시에 차단할 수 있다.	설화수 소선보 제품
지속성이 우수한 유중수형 메이크업 화장품 조성물	2011년 10월	실리콘계 폴리머 콤플렉스를 메이크업 제품에 포함하여 외부 스트레스(땀, 물, 피지)에 의한 화장막 붕괴를 개선한 것이 특징임.	아이오페 에어쿠션 선블록 AD
6년근 인삼수를 함유하는 모발용 화장품 조성물	2012년 2월	6년근 인삼수, 검은콩 추출물 및 백자인 추출물을 유효 성분으로 함유하는 모근강화용 화장품 조성물.	려 화윤생 흑운모 샴푸 (방판용)
발포 우레탄 폼에 함침시켜 제조하는 자외선 차단 화장품 조성물	2012년 6월	화장료 조성물이 발포우레탄폼에 함침된 팩트 제형의 자외선 차단용인 것이 특징임.	아이오페 에어쿠션 선블록 등
피부 패치의 부착 위치 안내를 제공하는 피부 미용 키트	2012년 8월	경혈점과 피부 근육을 함께 자극하여 피부미용 효과를 극대화하는 피부 패치와, 그 피부 패치를 부착할 때 국소적 자극과 부위별 자극 위치가 정확하게 이루어질 수 있도록 안내 시트지를 포함하는 피부 패치의 부착 위치 안내를 제공하는 피부 미용 키트	설화수, 한울 등 한방 제품군
녹차 다당체와 송이 추출물을 함유하여 항염 및 항산화 효과를 갖는 피부 화장품 조성물	2012년 10월	녹차 다당체(Green tea polysaccharide) 및 송이버섯(Tricholoma matsutake) 추출물을 함유하여 피부염증 및 산화 현상을 억제함으로써 항노화 효과가 탁월한 화장품 조성물	AMOREPACIFIC Future Response Creme
인삼 열매 추출물을 함유하는 남성 성기능 개선용 조성물	2013년 3월	인삼 열매 추출물을 함유하는 남성의 성기능 개선용 조성물	예진생 진생베리 보액
화장료 조성물이 함침된 발포 우레탄 폼을 포함하는 화장품	2013년 4월	화장료 조성물과 그들이 함침되는 에테르 폴리머인 발포 우레탄 폼과의 상관성, 반응성에 대한 안정도를 개선하여 제형 안정성, 휴대성, 간편성을 증대시킴	아이오페 에어쿠션 선블록 EX, 헤라 UV 미스트쿠션 등

탈모방지 및 모발 성장 촉진 효과를 위한 모발 또는 두피 화장료 조성물	2013년 9월	아연피리치온 및 판테놀을 함유하고, 살리실산을 유효성분으로 더 함유하는 모발 또는 두피 화장료 조성물로서, 상기 아연피리치온의 함량은 조성물 총 중량에 대하여 0.01~2.0 중량%이고 상기 판테놀의 함량은 조성물 총 중량에 대하여 0.01~2.0 중량%이며, 상기 살리실산의 함량은 조성물 총 중량에 대하여 0.01~2.0 중량%이고, 상기 조성물은 탈모방지 또는 모발 성장촉진용임을 특징으로 하는 모발 또는 두피 화장료 조성물	뮤 화윤생 흑운모 샴푸, 뮤 흑윤생기 흑운모, 뮤 흥진 단 흑운모 샴푸
밤껍질 추출물을 포함하는 건강 식품 또는 약학 조성물	2013년 12월	밤껍질 추출물을 유효 성분으로 포함하는 단백질분해 효소 활성 수용체-2(PAR-2) 유발 가려움증 완화 또는 억제용 약학 조성물	덴트를 샴푸
발포 우레탄의 총 구조를 포함하는 화장료 조성물 담체	2014년 1월	본 발명은 발포 우레탄의 총 구조를 포함하는 화장료 조성물 담체 및 화장료 조성물을 함유한 상기 화장료 조성물 담체를 개시	에어쿠션 AD
홍삼 다당체 추출물을 함유하는 피부 외용제 조성물	2014년 4월	홍삼 다당체 추출물을 유효성분으로 함유하여 피부 주름 개선, 피부 탄력 증진 및 피부 노화 방지 효과를 줌.	설화수 자정미백에센스
화산석 송이를 함유하는 화장료 조성물	2014년 7월	화산석 송이(Scoria)를 유효성분으로 함유하고, 상나무(Cryptomeria japonica) 추출물, 유채꽃(Brassica campestris(rapeseed) flower) 추출물, 대나무(Bambusa vulgaris) 추출물 및 녹차(Camellia sinensis leaf) 추출물을 더 함유하는 것을 특징으로 하는 피지 조절용 화장료 조성물.	이니스프리 화산석 송이팩
모발 노화 방지용 모발 화장료 조성물	2014년 10월	흑진주 추출물, 블루베리 추출물 및 로얄제리 추출물을 함유하는 모발 노화 방지용 모발 화장료 조성물	미장센 블랙필 흑진주 샴푸
피부 노화 방지용 화장료 조성물	2015년 1월	사과줄기세포, 히비스커스 씨앗 추출물 및 아르간 오일을 유효성분으로 함유하는 피부 노화 방지용 화장료 조성물	헤라 화이트릭서 세럼EX
내상점증 유증수형 화장료 조성물	2015년 6월	내상에 소듐 폴리아크릴레이트 스타치 및 폴리아크릴레이트 크로스폴리머-6으로 이루어진 군에서 선택되는 하나 이상의 점증제를 포함하여 요변성(Thixotropy)의 성질을 가지는 유증수형 화장료 조성물	2012년 3월 출시 설화수 당현 파운데이션, 마몽드 BB크림
과립형 화장료 제형 및 그 제조방법	2015년 8월	수용성 활성성분 및 점증제를 함유하는 과립형 제형으로, 상기 과립형 제형은 20℃에서 물에 대한 용해도가 1 내지 70이고, 과립 0.5 g/수용액 5 g의 농도로 20℃ 물에 녹이면 3000 내지 5000 g/cm·s의 점도를 나타내며, 상기 수용성 활성성분은 알부틴, 코지산, 아데노신, 코엔자임 Q10, 비타민 C 및 글루타치온이고, 상기 점증제는 잔탄검(Xanthan Gum) 및 폴리감마글루탐산(Poly-γ-glutamic acid)인 것을 특징으로 하는 과립형 화장료 제형	헤라 화이트릭서

<p>여우구슬 추출물을 함유하는 화장료 조성물</p>	<p>2015년 10월</p>	<p>본 발명은 항노화, 항산화 또는 주름개선 효과를 갖는 화장료 조성물에 관한 것으로서, 보다 상세하게는 여우구슬 추출물을 유효성분으로 함유함으로써 피부에서 콜라겐생성을 촉진하며, MMP-1을 억제하고, DNA 손상을 보호하며, 사이클로옥시게나제-2의 생합성을 억제하고, 종양괴사인자-α의 생합성을 억제하여 항노화, 항산화 또는 주름개선 효과를 갖는 화장료 조성물에 관한 것임.</p>	<p>헤라 기초라인</p>
<p>염장 발효 인삼 추출물을 포함하는 조성물</p>	<p>2016년 1월</p>	<p>본 발명에 따른 조성물은 염장 발효 인삼 추출물을 유효 성분으로 포함함으로써, 우수한 피부 재생, 상처 치유 및 흉터 감소 효과를 가지며, 상기 조성물은 세포 독성을 거의 나타내지 않으므로 민감성 피부를 가진 자도 거리낌 없이 사용할 수 있는 것임.</p>	<p>한울 극진라인</p>
<p>천연 성분 함유 마이크로 캡슐 및 이를 포함하는 화장료 조성물</p>	<p>2016년 4월</p>	<p>본 발명은 천연 성분을 안정화한 마이크로 캡슐 및 이를 포함하는 화장료 조성물을 제공한다. 상기 마이크로 캡슐은 천연 성분, 콜라젠 또는 젤라틴, 아카시아 검, 및 가교제를 포함하며, 상기 천연 성분은 콜라젠 또는 젤라틴, 아카시아 검 및 가교제로 이루어진 캡슐 내부에 포집되어 안정화되며, 그 결과 천연 성분의 변취 및 변색이 방지될 수 있다.</p>	<p>헤라 V콜라제닉 라인</p>
<p>홍삼 추출물 함유 모발용 조성물 및 그 제조방법</p>	<p>2016년 9월</p>	<p>본 발명은 유효성분으로, 홍삼 추출물; 및 상백피 추출물 및 황금 추출물로 구성된 군으로부터 선택되는 1 종 이상을 함유하는 모발용 조성물 및 그 제조방법을 제공한다. 상기 모발용 조성물은 모근 강화 효과가 우수하고, 다양한 헤어 제품에 활용 가능하다.</p>	<p>려 흥진단 진결모 라인</p>
<p>숙취 해소용 조성물 및 이를 포함하는 건강기능 식품</p>	<p>2016년 10월</p>	<p>본 발명은 숙취 해소용 조성물 및 이를 포함하는 건강기능 식품에 관한 것으로, 홍삼, 산수유, 오미자 및 토사자의 추출물을 포함하고, 추가로 홍삼즙을 포함할 수 있다.</p>	<p>예진생 천삼액</p>
<p>두피 저자극 및 항염 효과가 우수한 모발 화장료 조성물</p>	<p>2017년 1월</p>	<p>본 발명은 소듐라우레스설페이트; 및 라우릴폴리글루코사이드와 소이아미도프로필아민옥사이드 중에서 선택된 하나 이상을 유효성분으로 포함하는 모발 화장료 조성물을 제공한다. 본 발명의 모발 화장료 조성물은 두피에 자극이 적으면서도 두피노폐물 제거와 두피 각질제거 효과가 우수하며, 두피의 염증 예방 및 치료 효과가 우수하다. 또한, 두피에 청량감을 부여하여 시원한 기분을 유발하는 효과가 있다.</p>	<p>려 흑윤생기 자양윤모 두피스케일러</p>

<p>회청 추출물 및 동릉초 추출물을 함유하는 피부 투명도 증진용 및 피부 미백용 화장품 조성물</p>	<p>2017년 4월</p>	<p>본 발명은 피부 투명도 증진용 및 피부 미백용 화장품 조성물에 관한 것으로, 더욱 상세하게는 회청 추출물(Sigesbeckia Orientalis Extract) 및 동릉초 추출물(Rabdosia Rubescens Extract)을 함유함으로써 글루타치온 발현을 증가시키고 멜라닌 생성을 억제하여 피부 밝기를 증진시켜주는 동시에 콜라겐의 양과 배열의 균일도를 향상시켜 피부를 맑고 투명하게 개선시켜주는 화장품 조성물에 관한 것이다.</p>	<p>헤라 화이트프로그램라인</p>
<p>피부 효능 물질을 안정하게 함유하는 화장품 조성물</p>	<p>2017년 9월</p>	<p>본 발명은 피부 효능 물질을 안정하게 함유하는 화장품 조성물에 관한 것으로서, 보다 상세하게는 유기 변성 점도 광물 및 완충 시스템을 구성할 수 있는 약산과 그 약산의 짝염기를 갖는 염의 조합 또는 약염기와 그 약염기의 짝산을 갖는 염의 조합을 함유하여 피부 효능 물질을 내상에 담지할 때의 단점인 유화 불안정성을 효과적으로 개선한 유중수형 유화 화장품 조성물에 관한 것이다.</p>	<p>아모레퍼시픽 라이브 화이트 멜라디파잉 크림</p>
<p>세라마이드를 포함하는 피부 외용제 조성물</p>	<p>2017년 11월</p>	<p>본 발명은 글루코사이드 계면활성제를 포함하는 다층 세라마이드 라멜라 구조체, 이의 제조방법 및 이를 포함한 피부 외용제 조성물을 제공한다. 본 발명의 피부 외용제 조성물에 따르면, 다층 라멜라 액정을 이용한 세라마이드의 안정화에 따라 상안정도가 매우 우수하고, 보다 많은 세라마이드가 안정적으로 형성될 수 있어, 피부 도포시 우수한 피부 보습효과 및 피부 장벽 기능 회복 효과가 있다.</p>	<p>헤라 화이트프로그램 바이오제닉크림</p>
<p>메이크업 세정제 조성물</p>	<p>2018년 2월</p>	<p>본 발명은 소정의 실리콘 계면활성제와 폴리올을 사용함으로써 효과적으로 메이크업이 제거되면서 동시에 세안 후 개운함을 제공하는 메이크업 세정제 조성물에 관한 것이다.</p>	<p>해피바스 클렌징폼</p>
<p>천연 추출물을 포함하는 조성물</p>	<p>2018년 6월</p>	<p>본 발명은 천연 유래의 식물 추출물을 포함하는 조성물에 관한 것으로, 구체적으로 항염증, 항산화 및 /또는 부종 완화능을 가지는 조성물에 관한 것이다. 본 발명의 조성물은 인동, 자초, 울피 및 고삼 추출물을 유효성분으로 포함하여 항염증 효과를 가질 뿐 아니라, 항산화능을 가지므로 산화를 억제하거나 지연시키는 효과가 있어서 해독 작용에 효과가 있다. 뿐만 아니라, 본 발명의 조성물은 부종을 억제하거나 완화시키는 효과가 있어서 유용하다. 특히 본 발명의 혼합 추출물은 인동, 자초, 울피 및 고삼의 혼합에 의해 더욱 우수한 항염증, 항산화능을 가지게 되고 부종을 완화시킬 수 있다.</p>	<p>한울 극진라인</p>

※ 상기 '10. 연구개발활동'은 주요자회사인 (주)아모레퍼시픽 기준입니다.

<주요자회사 사업의 내용>

■ (주)아모레퍼시픽

1. 사업의 개요

가. 사업부문별 현황

(1) 화장품 산업

현재 국내 화장품 산업은 외국인 관광객 중심의 면세 시장과 순수 국내 시장으로 구분하여 설명할 수 있습니다. K-뷰티의 위상 강화와 중국 등 아시아 관광객들의 꾸준한 유입으로 국내 면세 화장품 시장이 급성장 하며 국내 화장품 시장 성장을 이끌었으나 면세를 제외한 순수 국내 시장은 성장세가 둔화된 성숙시장으로 진입하였습니다. 젊은 고객층을 중심으로 합리적이고 실용적인 측면을 강조하는 소비 성향이 나타나고 있으며 디지털화와 함께 유통 채널의 경계가 사라지는 등 산업 환경 또한 빠르게 변화하고 있습니다. 현재 국내 화장품 시장은 ‘새로움’과 ‘가성비’(가격 대비 성능)를 앞세운 혁신적이고 재미있는 제품들이 시장 점유율을 빠르게 넓혀가고 있으며, 당사를 비롯해 L’Oreal, Estee Lauder, LG생활건강 등 전통 뷰티 강자들뿐만 아니라 알려지지 않은 수 많은 소형 신규 뷰티 업체들까지 합세하여 치열한 경쟁을 벌이고 있습니다.

화장품은 전형적인 다품종 소량생산 제품으로 유행에 민감한 대표적인 패션상품입니다. 젊은 고객층을 중심으로 가격 대비 성능을 중시하는 합리적인 소비 트렌드가 국내 화장품 시장에 보편화된 가치로 자리를 잡았으며 하나의 브랜드를 집중적으로 사용하던 과거의 소비 패턴과는 다르게 다양한 브랜드와 제품을 동시에 사용하는 소비의 유형이 확대되고 있습니다. 이러한 고객의 니즈에 대응하기 위해 다양한 브랜드를 취급하는 멀티브랜드샵 채널이 부상했으며 온오프라인의 경계가 사라지면서 온라인 채널을 포함, 멀티채널을 이용하는 옴니고객도 꾸준히 증가하고 있습니다.

국내 화장품 시장에서 혁신적인 제품과 차별화된 브랜드에 대한 고객들의 선호는 여전히 계속되고 있으며 고객에 대한 깊이 있는 연구를 바탕으로 매력적인 브랜드와 혁신적인 상품을 개발하고 품질 향상에 집중한다면 국내 화장품 산업은 지속적으로 발전할 수 있을 것으로 전망됩니다.

(2) 생활용품 산업

생활용품 시장은 상위 제조사들의 신제품 출시 확대, 중소기업체의 진입 증가 및 유통사 PB제품 확대로 경쟁이 더욱 격화되고 있습니다. 전체 시장은 저성장 기조를 이어가고 있으나, 다양한 고객의 니즈에 부합하는 고부가가치의 기능성 제품군이 확대되면서 프리미엄 시장은 꾸준히 성장하고 있습니다. 최근에는 기능뿐만 아니라 감성적 효능까지 중시하는 소비 트렌드가 확산되면서 상품의 디자인과 스토리에 대한 고객의 니즈가 더욱 세분화되고 있습니다.

고객의 구매 접점이 전통채널에서 드럭스토어와 온라인, 소셜 커머스 등으로 이동하면서 생활용품 시장의 구매 경로는 더욱 다변화되고 있으며, 대표적 전통채널인 대형마트는 새로운 성장 동력을 확보하기 위해 자체 상품의 개발과 출시를 확대하고 있습니다.

(3) 녹차 산업

지난 몇 년간 국내 녹차 소비량은 경쟁 격화와 커피 시장의 급성장으로 인해 감소하는 추세를 보였습니다. 이에 기업들은 녹차시장의 부활을 위해 한국인의 입맛에 맞는 녹차의 개발과 녹차를 기반으로 하는 새로운 상품의 출시 및 유통경로의 다변화를 위해 노력하였습니다. 그 결과, 고부가가치의 녹차 제품 개발이 확대되면서 시장에 활력을 불어넣고 있습니다.

나. 회사의 중점 추진 사항

2017년 한국 경제는 글로벌 경제 회복세에 따른 수출 증가에 힘입어 3%대의 경제성장률을 달성했습니다. 하지만 화장품 산업은 한·중 관계가 위축되면서 대외 불확실성이 증가하였고, 합리적이고 실용적인 소비 트렌드의 확산과 유통 채널의 재편 등 국내 소비 환경 변화로 경쟁이 더욱 심화되었습니다.

불가피한 어려운 환경 속에서 아모레퍼시픽은 매출과 이익이 모두 감소하였으나, 실적 하락의 근본 원인과 문제점을 진단하고 극복 방안을 도출하는 등 회사 본연의 사업 체질과 경쟁력을 강화하는 데 힘썼습니다.

아모레퍼시픽은 지속가능한 질적 성장을 위하여 ①고객에게 새로운 감동을 줄 수 있는 혁신 상품 개발, ②온·오프라인 경계를 넘은 브랜드 체험 및 고객경험 확대, ③디지털·모바일 시대를 선도해 나갈 수 있는 확고한 디지털 인프라와 역량의 구축 등 세가지 전략 방향을 수립하였습니다. 더불어 적극적인 글로벌 사업 확대를 통해 아모레퍼시픽의 브랜드에 담긴 아시안 뷰티를 전 세계 고객들에게 전파하기 위하여 노력하였습니다.

<국내 사업>

국내 화장품 시장 규모는 중국인 관광객 감소로 전년 대비 감소하였으며 유통 환경과 소비트렌드의 변화로 경쟁은 더욱 치열해 졌습니다. 아모레퍼시픽은 내수 저성장을 극복하고 경쟁력을 제고하기 위해 시장의 변화를 이해하고 고객의 다양한 요구에 맞는 제품 연구와 출시에 집중하였습니다. 또한 유통환경 변화에 대응하기 위해 디지털 경쟁력을 강화하고 차별화된 고객 경험을 선사하기 위해 오프라인 채널 투자도 확대하였습니다.

-럭셔리 사업부 (설화수, 헤라, 프리메라, 바이탈 뷰티 등)

럭셔리 사업부는 혁신적인 신제품 출시와 차별화된 브랜드 가치를 바탕으로 고객들에게 새로운 경험을 제공하고 신수요를 발굴하기 위해 노력하였습니다. ‘설화수’는 제품 카테고리를 다양화하며 아시아의 미(美)를 대표하는 럭셔리 브랜드로서의 위상을 드높였습니다. ‘헤라’는 서울 여성(Seoulista)의 아름다움과 K-뷰티 트렌드를 리드하는 메이크업 브랜드로서 입지를 강화하였습니다. ‘프리메라’는 친환경 자연주의 브랜드로서 카테고리 리더십을 강화하여 새로운 고객층 확보의 기틀을 다졌습니다.

국내 면세점 경로는 방한 중국인 관광객 감소로 인하여 매출이 감소하였습니다. 글로벌 면세는 진출 지역을 확대하고 새로운 채널에 진출하며 성장세를 이어갔습니다. 방문판매 경로는 고객 니즈에 부합하는 제품 출시와 카운셀러 역량 강화를 통해 질적 성장을 위한 노력을 지속했고 디지털 경로는 온라인 콘텐츠 강화, e-커머스 플랫폼 다각화를 통해 매출 확대 기반을 마련했습니다.

-프리미엄 사업부 (라네즈, 마몽드, 아이오페, 한울 등)

프리미엄 사업부는 브랜드 체험 공간을 확대하고 다양한 신제품 출시로 상품 포트폴리오를 확장하였습니다. ‘라네즈’는 수분 라인 강화와 메이크업 신제품 출시를 통하여 젊은 고객층을 유치하는데 노력하였습니다. ‘아이오페’는 바이오 사이언스의 브랜드 정체성을 견고히 하기 위하여 유통채널 정비와 더마, 안티에이징 카테고리를 강화하였습니다. ‘마몽드’는 플라워 스토리를 체험할 수 있는 플래그십 스토어 오픈을 통하여 고객에게 차별화된 브랜드 경험을 제공하였습니다.

e-커머스 경로는 고객의 편의성을 증대하고 모바일 플랫폼을 개선하며 직영몰을 중심으로 매출이 고성장이었습니다. 아리따움 경로는 주요 상권에 위치한 매장이 부진하며 매출이 하락했으나, 매장 환경 개선과 O2O서비스 확대를 통하여 고객과의 소통에 집중하였습니다.

-데일리 뷰티 사업부

데일리 뷰티 사업부는 신제품 출시와 제품 리뉴얼로 브랜드 매력도를 강화하였습니다. 또한 온라인 콘텐츠를 확대하여 디지털 경쟁력을 제고하였습니다. 하지만 주요 상권에 위치한 대형 유통 채널 부진으로 매출과 이익은 전년 대비 하락하였습니다. ‘려’와 ‘미장센’은 헤어 카테고리에서 리더십을 강화하였고 바다 카테고리에서 ‘일리윤’은 리브랜딩을 통하여 저자극, 고보습 중심의 브랜드로 재탄생하였습니다. 오랄 카테고리에서는 자연주의 덴탈케어 브랜드 ‘플레시아’를 출시하여 고객 저변을 확대하였습니다.

-오설록 사업부

‘오설록’은 질적 성장을 위해 온·오프라인 유통채널을 재정비 하였습니다. 비수익 매장 관리를 강화하여 상권별 전략을 재수립하였고 매장 내 체험 공간 구축을 통하여 프리미엄 녹차 브랜드의 가치를 제고하였습니다.

<해외 사업>

해외 시장에서는 5대 글로벌 챔피언 브랜드 (설화수, 라네즈, 마몽드, 이니스프리, 에뛰드하우스)를 중심으로 입지를 강화하고 유통채널 재정비를 통하여 글로벌 성장 가속화의 기반을 마련하였습니다.

‘설화수’는 신제품 출시로 대표 카테고리를 강화하며 아시아 대표 럭셔리 브랜드로서의 위상을 제고하였습니다. 중국 및 아세안 지역의 고급 백화점 중심으로 신규 매장을 출점하였고 디지털 플랫폼을 강화하여 고객과의 접점을 확대하였습니다. 또한 프랑스 백화점 ‘갤러리 라파예트’에 첫 매장을 오픈하며 유럽 시장 진출의 초석을 마련하였습니다.

‘라네즈’는 스킨케어 라인 강화를 통하여 ‘스파클링 뷰티’ 브랜드로서의 정체성을 강화하였습니다. 북미 시장에서는 유통채널 재정비를 기반으로 아시아 이외 지역에서의 본격적인 사업 확장을 시작하였습니다.

‘마몽드’는 현지 고객 니즈를 반영한 제품 출시와 매장 확산을 통하여 성장의 축을 다변화 하였습니다. 싱가포르에서는 글로벌 첫 플래그십 스토어를 오픈하여 고객들에게 플라워 브랜드 스토리 경험을 선사하였습니다. 더불어 백화점 및 온라인 몰 입점으로 고객 접점을 다양화하여 아세안 사업을 확장하였습니다.

‘이니스프리’는 자연주의 브랜딩을 강화하며 아시아 사업 확대뿐만 아니라 미국 시장에도 새롭게 진출하였습니다. 중국에서는 400호점 매장을 오픈하였고 말레이시아, 인도네시아, 베트남 등 아세안 시장 진출을 확대하였습니다. 또한, 뉴욕 유니온 스퀘어에 플래그십 스토어를 오픈하여 북미시장에서의 사업 확장 기반을 닦았습니다.

‘에뛰드하우스’는 지속적인 혁신 제품 출시를 통하여 영 메이크업 브랜드 이미지를 아시아 전역에 전파하였습니다.

유럽 시장은 주력 사업인 향수 사업의 브랜드 포트폴리오 재조정으로 인하여 매출과 이익 모두 전년 대비 하락하였습니다.

다. 공시대상 사업부문의 구분

사업부문	주요 재화	매출 비중
화장품 사업부문	기초 화장품, 메이크업 제품 등	89.6%
Daily Beauty & Sulloc 사업부문	개인 생활용품, 녹차 등	10.4%

※ 상기 매출 비중은 연결재무제표 기준입니다.

라. 시장점유율

최근 사업연도 화장품시장 점유율은 아래 표와 같습니다.

구 분	주요제품	2018년2분기	2017년말	2016년말
화장품	기초화장품, 색조화장품 등	32.1 %	29.0%	31.9%
생활용품	헤어, 바디 등	18.9 %	15.5%	17.2%

※ 칸타월드패널 데이터 기준

- 화장품 : 남성 및 베이비 화장품, 향수, 외국인 대상 및 업소용 화장품 판매는 집계대상에서 제외함

- 생활용품 : 헤어부분 5대(샴푸, 린스, 트리트먼트, 정발, 염모) 카테고리 및 바디부분 2대(바디워시, 바디로션) 카테고리에 대한 시장점유율임. 단, 외국인 대상 및 업소용 생활용품 판매, 방향제 및 입욕제 등의 카테고리는 집계대상에서 제외함. 점유율 산정 기반인 모집단 데이터가 업데이트 됨에 따라 2016년말의 경우 이전 기재된 점유율과 차이가 발생함.

※ 상기 시장점유율은 각 사별 추정치와 차이가 있을 수 있음.

2. 주요 제품 및 원재료 등

가. 주요 제품 등의 현황

(단위 : 백만원)

사업부문	매출유형	품 목	구체적용도	주요상표등	매출액	비율
화장품 사업부문	제품 및 상품	기 초	세안,보습	설화수, 헤라, 아이오페, 한울 라네즈, 마몽드, 오딧세이 등	2,487,705	89.6%
		메이컵	피부화장			
		기 타	향수 등			
DB(Daily Beauty) & Sulloc사업부문	제품 및 상품	개인용	모발, 구강,	미장센, 해피바스, 덴트롤, 러 , 송염, 메디안 등	287,567	10.4%
		생활용품	바디 케어 제품			
		녹차	녹차류			
합 계				-	2,775,272	100.0%

나. 주요 제품 등의 가격변동추이

(단위 : 원/개)

품 목	제13기 2분기	제12기	제11기	
화장품 사업부문	아이오페 모이스트젠 소프너	19,500	19,500	19,500
	라네즈 밸런싱 에멀전	18,200	18,200	18,200
	마몽드 토탈솔루션 크림	20,800	20,800	20,800
DB(Daily Beauty) & Sulloc사업부문	미장센 펄 샤이닝샴푸	8,560	8,560	8,560
	메디안 마린치약	5,120	5,120	5,120

*당기 변동내역 없음

다. 주요 원재료 등의 현황

(단위 : 백만원)

사업	매입	품 목	구체적용도	매입액	비율	비 고
----	----	-----	-------	-----	----	-----

부문	유형					
화장품 사업부문	원재료	PRIPURE3759(Phytosqualane), BUTYLENE GLYCOL, 자음단, ARBUTIN, DC 345 FLUID 등	스킨,로션 등 각종 화장품 원료	60,920	11.2%	세일(Sophim), 동경지사(다이셀), ㈜바이오랜드, ㈜삼미캠 등
	부재료	용기,캡, 단상자 등	보조재	196,739	36.3%	㈜퍼시픽패키지, ㈜퍼시픽글라스 등
	상품	V=B, 플라타렘피카 등	화장품	64,971	12.0%	㈜에스트라, ㈜코스비전 등
	소 계			322,629	59.5%	-
DB(Daily Beauty) & Sulloc사업 부문	원재료	(PF1) XIAMETER MEM-7137N EMULSION, FRUITY FRESH SH-9200, N5023, Miami L-30, 송염치약캡슐, 녹 차 등	삼푸,비누, 치약,녹차 등의 원료	68,956	12.7%	㈜삼미캠 서울향료㈜, 가온케이칼(DERICHEM(M) Sdn. Bhd) 미원상사㈜, 농업회사법인 ㈜오설록농장 등
	부재료	용기,캡, 여과지, 단상자 등	보조재	91,294	16.8%	㈜퍼시픽패키지, ㈜퍼시픽글라스 등
	상품	칫솔, 다기 등	생활용품	59,164	10.9%	(주)씨.앤.씨 등
	소 계			219,415	40.5%	-
합 계	원 재료			129,876	24.0%	-
	부 재료			288,033	53.1%	-
	상 품			124,135	22.9%	-
	합 계			542,044	100.0%	-

라. 주요 원재료 등의 가격변동추이

(단위 : 원/KG)

구 분		제13기 2분기	제12기	제11기
화장품 사업부문	PRIPURE 3759(Phytosqualane)	35,199	34,500	34,500
	BUTYLENE GLYCOL(1,3)	4,707	4,407	4,842
	자음단	19,700	19,700	19,700
DB(Daily Beauty) & Sulloc사업부문	(PF1) XIAMETER MEM-7137N EMULSION	3,760	3,760	3,760
	(PF) Dow Corning CE-7136 P Emulsion	4,182	3,750	3,750
	FRUITY FRESH SH-9200	22,500	22,500	22,500

주1) BUTYLENE GLYCOL(1,3) : 엔화 환율 감소

주2) XIAMETER MEM-7137N->Dow Corning CE-7136 P: 방부제 변경(16년 8월부터)

(1) 산출기준

각 사업부문의 주요 제품별로 사용되는 원재료 품목을 1개 이상씩을 선정하여,
매입가격을 기준으로 1년간 이동평균법을 적용하여 계산된 단가임.

(2) 주요 가격변동원인

시장 수요 변동에 따른 원재료 가격 변동 및 환율변동 등

3. 생산 및 설비에 관한 사항

가. 생산능력 및 생산능력의 산출근거

(1) 생산능력

(단위 : 백만원)

사업부문	품 목	사업소	제13기 2분기	제12기	제11기
화장품 사업부문	기초화장품	스킨케어사업장(오산)	1,053,067	1,573,435	1,812,488
	색조화장품	메이크업사업장(오산)	346,468	594,958	766,573
DB(Daily Beauty) & Sulloc사업부문	비누,치약 등	데일리뷰티사업장(대전)	549,470	960,387	743,243
	녹차 등	설록차사업장(진천)	24,783	41,764	15,888
합 계			1,973,789	3,170,545	3,338,192

주) 국내 주요사업장 기준임

(2) 생산능력의 산출근거

1) 산출방법 등

① 산출기준 : 표준생산능력

- 제품특성상 정상기계 가동시간을 생산능력으로 보게되므로 실제와 다를 수 있음.
- 설록차사업장의 경우 1일 3교대 기준으로 산정함.

② 산출방법

생산능력 = {사업소별 실제가동시간 ÷ 생산능력 가동시간} 으로 산출

※ 기간별 생산능력(금액)은 제품 mix로 인한 금액 차이가 발생할 수 있음.

2) 평균가동시간

사 업 소	일일평균가동시간(hr)	가동일수(일)
스킨케어사업장(오산)	8.0	119
메이크업사업장(오산)	9.1	119
데일리뷰티사업장(대전)	9.3	130
설록차사업장(진천)	5.3	119

나. 생산실적 및 가동률

(1) 생산실적

(단위 : 백만원)

사업부문	품 목	사 업 소	제13기 2분기	제12기	제11기
화장품 사업부문	기초화장품	스킨케어사업장(오산)	1,127,402	2,098,246	2,478,602
	색조화장품	메이크업사업장(오산)	418,673	799,116	1,031,822
DB(Daily Beauty) & Sulloc사업부문	비누,치약 등	데일리뷰티사업장(대전)	684,724	1,302,573	1,368,571
	녹차 등	설록차사업장(진천)	17,543	28,192	31,246
합 계			2,248,343	4,228,127	4,910,241

주) 국내 주요사업장 기준임

(2) 당해 사업연도의 가동률

(단위 : 시간)

사 업 소	가동가능시간	실제가동시간	평균가동률
-------	--------	--------	-------

스킨케어사업장(오산)	893	956	107.1%
메이크업사업장(오산)	893	1,079	120.8%
데일리뷰티사업장(대전)	975	1,215	124.6%
설록차사업장(진천)	893	632	70.8%
합 계	3,653	3,881	106.2%

주) 국내 주요사업장 기준임

다. 생산설비의 현황 등

(1) 생산설비의 현황

[자산항목:토지]

(단위:백만원)

사업소	소유형태	소재지	기초장부가액	당기증감		당기상각	기타	기말장부가액
				증가	감소			
화장품	자가보유	오산	85,370	0	0	0	0	85,370
데일리뷰티	자가보유	대전	42,860	0	0	0	0	42,860
설록	자가보유	진천	6,126	0	0	0	0	6,126
기타	자가보유	본사, 연구소 등	613,711	67,805	-6,578	0	0	674,937
해외	자가보유	중국, 프랑스 등	27,067	0	0	0	1,378	28,445
합계			775,135	67,805	-6,578	0	1,378	837,739

[자산항목:건물]

(단위:백만원)

사업소	소유형태	소재지	기초장부가액	당기증감		당기상각	기타	기말장부가액
				증가	감소			
화장품	자가보유	오산	199,510	0	0	-2,865	0	196,644
데일리뷰티	자가보유	대전	32,409	0	0	-683	0	31,726
설록	자가보유	진천	1,078	0	0	0	0	1,078
기타	자가보유	본사, 연구소 등	735,654	2	-2,317	-12,054	0	721,286
해외	자가보유	중국, 프랑스 등	101,873	0	0	-1,360	3,370	103,883
합계			1,070,523	2	-2,317	-16,962	3,370	1,054,617

[자산항목:구축물]

(단위:백만원)

사업소	소유형태	소재지	기초장부가액	당기증감		당기상각	기타	기말장부가액
				증가	감소			
화장품	자가보유	오산	10,303	428	0	-382	0	10,349
데일리뷰티	자가보유	대전	2,801	0	0	-143	0	2,658
설록	자가보유	진천	188	0	0	0	0	188

기타	자가보유	본사, 연구소 등	13,921	51	0	-553	0	13,419
해외	자가보유	중국, 프랑스 등	4,390	1,184	0	-667	137	5,043
합계			31,602	1,663	0	-1,745	137	31,657

[자산항목:기계장치]

(단위:백만원)

사업소	소유형태	소재지	기초장부가액	당기증감		당기상각	기타	기말장부가액
				증가	감소			
화장품	자가보유	오산	97,855	7,601	0	-7,720	0	97,736
데일리뷰티	자가보유	대전	58,180	2,776	0	-3,523	0	57,433
설록	자가보유	진천	2,267	0	0	0	0	2,267
기타	자가보유	본사, 연구소 등	77,224	2,464	-62	-4,534	0	75,092
해외	자가보유	중국, 프랑스 등	19,490	1,133	0	-1,383	655	19,895
합계			255,016	13,974	-62	-17,160	655	252,423

[자산항목:차량운반구]

(단위:백만원)

사업소	소유형태	소재지	기초장부가액	당기증감		당기상각	기타	기말장부가액
				증가	감소			
화장품	자가보유	오산	147	0	0	-17	0	131
데일리뷰티	자가보유	대전	31	0	0	-7	0	24
설록	자가보유	진천	11	0	0	0	0	11
기타	자가보유	본사, 연구소 등	540	0	0	-84	0	456
해외	자가보유	중국, 프랑스 등	18	0	0	-2	1	16
합계			747	0	0	-110	1	638

[자산항목:공구기구]

(단위:백만원)

사업소	소유형태	소재지	기초장부가액	당기증감		당기상각	기타	기말장부가액
				증가	감소			
화장품	자가보유	오산	17,343	5,979	0	-5,947	0	17,375
데일리뷰티	자가보유	대전	3,577	817	0	-1,098	0	3,296
설록	자가보유	진천	7	0	0	0	0	7
기타	자가보유	본사, 연구소 등	2,149	256	0	-637	0	1,768
해외	자가보유	중국, 프랑스 등	4,453	1,573	0	-778	153	5,401
합계			27,530	8,625	0	-8,461	153	27,847

[자산항목:집기비품]

(단위

:백만원)

사업소	소유형태	소재지	기초장부가액	당기증감		당기상각	기타	기말장부가액
				증가	감소			
화장품	자가보유	오산	5,104	741	0	-991	0	4,853
데일리뷰티	자가보유	대전	356	72	0	-64	0	364
설록	자가보유	진천	5	0	0	0	0	5
기타	자가보유	본사, 연구소 등	187,201	26,215	-580	-28,724	0	184,112
해외	자가보유	중국, 프랑스 등	106,177	32,153	-1,071	-38,452	3,652	102,459
합계			298,843	59,181	-1,652	-68,231	3,652	291,792

(2) 설비의 신설·매입 계획 등

(단위:백만원)

구분	내역	투자기간	투자대상자산	투자효과	제13기 2분기 투자액
영업	매입기타	2018.01.01 ~ 2018.12.31	집기, 공사비 등	판매증대	7,805
생산	증설수선	2018.01.01 ~ 2018.12.31	건물, 기계장치, 환경설비 등	생산효율성 제고	11,367
연구	기타	2018.01.01 ~ 2018.12.31	기술개발, 지적재산권 등	연구개발	644
기타	신설매입	2018.01.01 ~ 2018.12.31	공사비, 전산장비, 집기 등	경영효율성 제고	69,328
합계					89,144

4. 매출에 관한 사항

가. 매출실적

(단위 : 백만원)

사업부문	매출유형	품 목		제13기 2분기	제12기	제11기
화장품 사업부문	상품, 제품	기초 / 색조화장품	합계	2,487,705	4,666,235	5,149,392
DB(Daily Beauty) & Sulloc사업부문	상품, 제품	개인용제품 / 생활용품 등	합계	287,567	457,591	496,048
합계				2,775,272	5,123,826	5,645,440

※ 매출의 관한 상세 사항은 III. 재무에 관한 사항 - 3. 연결재무제표 주석 - 4.부문별 정보를 참고바랍니다.

※ 제12기(전기) 및 제11기(전전기)는 종전 기준서인 K-IFRS 제1018호에 따라 작성되었습니다.

나. 판매경로 및 판매방법 등

(1) 판매경로별 매출액 비중

경로	전통채널	면세점	디지털	해외법인 및 수출
비중	37%	23%	7%	33%

주1) 전통채널은 백화점, 방문판매, 전문점, 할인점, 대리점 등을 포함합니다.

주2) 디지털은 온라인과 홈쇼핑을 포함합니다.

(2) 판매방법 및 조건

- ① 대금회수 : 현금 및 60일 이내 어음결제 또는 개별 계약조건 (판매 경로별로 상이)
- ② 부대비용의 부담 : 제품운송비 등 제반비용은 회사에서 부담 (판매 경로별로 상이)

(3) 판매전략

- ① 상품 판매촉진 및 기업이미지 제고를 위한 광고활동 전개
- ② 시장조사 기능의 강화
- ③ 경쟁우위의 차별화된 상품개발(HIT상품) 및 육성
- ④ CEM활동을 통한 고객 집객력 확대 등

5. 수주상황

(주)아모레퍼시픽은 삼일회계법인과 2018년 4월 1일부터 2028년 3월 31일까지 용산 본사 사옥 임대차 계약을 체결하였습니다. 상세한 내용은 (주)아모레퍼시픽이 2016년 12월 1일에 전자공시시스템에 공시한 "단일판매·공급계약체결" 을 참조바랍니다.

6. 시장위험과 위험관리

가. 재무위험관리요소

연결회사는 여러 활동으로 인하여 시장위험(환위험, 이자율 위험), 신용위험 및 유동성 위험과 같은 다양한 금융 위험에 노출되어 있습니다. 중간연결재무제표는 연차 연결재무제표에서 요구되는 모든 재무위험관리와 공시사항을 포함하지 않으므로 2017년 12월 31일의 연차 연결재무제표를 참고하시기 바랍니다.

연결회사의 위험관리부서 및 기타 위험관리정책에는 전기말 이후 중요한 변동사항이 없습니다.

나. 유동성 위험

전기말과 비교하여 금융부채에 대한 계약상 할인되지 않은 현금흐름에 대한 중요한 변동은 없습니다.

7. 파생상품 및 풋백옵션 등 거래현황

보고기간말 현재 파생금융상품의 평가내역은 다음과 같습니다(단위:백만원).

구분	2018.06.30		2017.12.31	
	자산	부채	자산	부채
비유동성 파생상품 :				
통화선도계약	-	-	-	-

8. 경영상의 주요계약 등

계약상대방	계약의 목적 및 내용	계약체결시기 또는 계약 기간	계약금액	비고
용인뉴스테이(주)	부동산 매매계약 : 용인 구공장 부지 부동산 (경기도 용인시 기흥구 영덕동 751-3번지 외 31필지)	2015.02.10 ~ 2017.04.25	206,067,000,000원	- 상세내용은 (주)아모레퍼시픽에서 정정공시한 "유형자산처분결정" 사항(2018.01.31) 참조
삼일회계법인	용산 본사 사옥 임대차 계약	2018.04.01 ~ 2028.03.31	188,911,441,256원	- 계약금액은 월 기본임대료와 기본관리비를 계약기간 10년을 기준으로 환산한 가액이며, 추가임대료와 추가관리비에 따라 변경될 수 있음.. - 상세내용은 (주)아모레퍼시픽에서 공시한 "단일판매·공급계약 체결"(2016.12.01 공시) 참조
Schwarz Pharma AG(독일)	기술제휴 계약 : - 바닐로이드 수용체에 대한 차단제 (PAC20030/신규 진통제) 및 Backup Compounds (제품 출시까지 최단 8년, 최장 15년 소요 예상)	2004.2.20	총11,075만EUR (예상 기술료) 및 제품판매시 별도로열티 수령	-

주) 상기 경영상의 주요계약은 공시서류 작성기준일 현재 회사의 최근 사업연도말 연결 재무제표 기준 자기자본 2.5% 이상에 해당하는 비정상적인 중요계약을 포함하여 기재함.

9. 연구 개발 활동

가. 연구개발활동의 개요

(1) 연구개발 담당조직

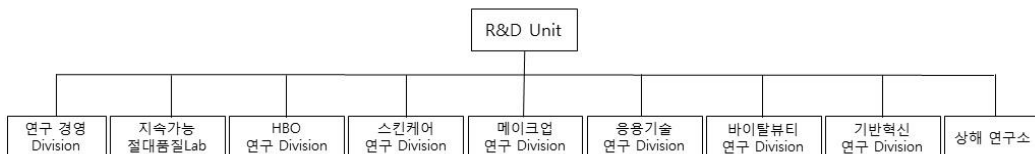

(2) 연구개발비용

(단위 : 백만원)

과 목	제13기 2분기	제12기	제11기	비고
연구개발비용 계	58,571	118,573	119,556	-
회계처리	판매비와관리비	58,571	118,573	-
	개발비(무형자산)	-	-	-

연구개발비 / 매출액 비율 [연구개발비용계 ÷ 당기매출액 × 100]	2.11%	2.31%	2.12%	-
---	-------	-------	-------	---

나. 연구개발 실적

연구과제	특허취득일	연구결과	적용제품
식물성 나노입자의 제조 및 이를 함유하는 화장품 및 의약품 외용제 개발	2004년 3월	나노입자의 안정도 및 생체 친화성을 높여, 유효성분을 피부에 침투시키는데 효과적으로 사용할 수 있으며, 이를 이용하여 효능이 우수한 화장품 및 의약품 외용제를 구성할 수 있음.	아이오페 파워리프팅, 아이오페 옴스킨컨트롤, 아이오페 옴스킨모이스처 등
친수성 또는 염의 형태로 된 약물을 함유하는 경피 흡수제	2004년 6월	수용성 또는 염 형태의 약물을 기체에 고농도로 함유할 수 있고, 약물의 피부 흡수율도 증가시키며, 기체내 약물의 안정성을 높인 경피투여용 제제에 관한 기술로 기존에 함유하기 어려웠던 친수성 약물을 보다 쉽게 정착기체에 함유시키고 피부에 침투시킬 수 있어, 패치류 의약품에 첨가하는 약물의 활용범위를 넓힐 수 있음.	근육이완제, 천식패치 등에 적용
용출성과 분산성이 우수한 동결건조 녹차 및 그의 제조 방법	2005년 1월	녹차 분말(가루녹차)을 녹차 중량의 2~10배수의 정제수와 혼합하여 동결 건조한 후 5메시 이하 크기로 분쇄함으로써 용출성과 분산성을 증가시킨 동결건조 녹차의 제조방법에 관한 것으로 분산성과 티백에서의 용출성이 우수한 동결건조 녹차를 제조할 수 있음	찬물에 흔들어서 마시는 설록차, 찬물에 잘 우려나는 설록차
나노유화기술에 의한 화합물 K를 함유하는 미세 유화 입자 및 이를 사용한 피부 외용제 조성물	2005년 1월	6년근 한국 홍삼에서 정제한 사포닌 농축액을 효소를 사용하여 BIO GF1K를 개발함. 나노유화기술을 사용하여 미세한 나노사이즈의 유화입자 내부에 BIO GF1K를 함유시킴으로써 피부흡수를 극대화시키는 기술임.	'AMOREPACIFIC' 브랜드 전 제품에 적용
호상 요구르트의 질감을 갖는 화장품 조성물	2006년 3월	호상 요구르트와 유사한 몽글거리는 질감을 갖도록 제조된 팩제형의 화장품 조성물에 관한 것으로, 본 발명의 화장품 조성물은 딸기 등의 야채 또는 과일과 비타민 또는 요구르트 파우더를 더 함유함으로써 피부 보습 및 유연 효과를 제공할 수 있다.	라네즈데일리 딸기 요구르트팩
미백 효과를 나타내는 신규 술폰아미드 유도체 화합물	2006년 4월	색소 침착을 개선하는 효과를 가지는 술폰아미드 유도체 및 그 제조방법에 관한 기술로, 술폰아미드 유도체는 색소침착의 주원인인 티로시나제의 활성을 억제하여 색소침착을 개선시키는 효과가 우수하여 피부 미백용 피부외용제 조성물을 구성할 수 있음.	미백라인 적용 예정
펜타에리스리톨 유도체와 이의 제조방법, 및 이를 포함하는 액정베이스	2006년 9월	피부에 적용되었을 때 각질층의 수분 유지 능력을 향상시키며, 특히 건조환경에서도 높은 보습력을 보이는, 신규한 펜타에리스리톨 유도체 및 이의 제조방법, 그리고 이를 포함하는 액정베이스와 보습 화장품에 관한 기술로서 다양한 제품에 적용가능한 대표적인 보습 성분임.	라네즈 울트라 하이드로 라인, 라네즈 워터뱅크 라인

피부탄력 개선용 유화 조성물	2006년 11월	본 발명은 고급 지방족 알코올, 비이온계 계면활성제 및 오일을 포함하는 피부탄력 개선용 유화 화장료 조성물에 관한 것으로서, 상기 화장료를 피부 도포시 사용감이 가볍고, 고온안정성을 가지며, 피부탄력을 향상시키는 효능을 나타냄	헤라 카타노 크림
케라틴 섬유의 산화염색용 염모제 조성물	2007년 3월	본 발명은 포스페이트계 계면활성제, 비이온성 계면활성제 및 특정 양이온성 중합체를 함유하는 것을 특징으로 하는 산화염색용 염모제 조성물에 관한 것으로서, 상기 염모제 조성물은 모발의 탈색과 염료의 모발내 침투를 촉진시켜 발색이 우수할 뿐만 아니라, 양이온성 중합체의 모발 흡착이 증진되어 컨디셔닝 효과도 우수함	미장센 샤이닝 에센스 헤어칼라
캄페롤의 제조방법	2007년 5월	본 발명은 녹차 씨와 녹차 잎으로부터 유래된 캄페롤 배당체를 효소 또는 상기 효소를 생산하는 미생물을 이용하여 캄페롤을 분리하는 Bioconversion 기술을 이용한 캄페롤 제조방법에 관한 것으로, 주름개선 등 항노화 용도로 활용되며, 특히, 상기 제조방법에 의해서 고순도의 캄페롤을 대량으로 생산할 수 있게 됨. 현재 미국, 일본, 중국, 유럽에 해외특허출원 중.	헤라 에이지 어웨이 세럼, 아모레퍼시픽 타임레스폰스
유용성 활성성분을 포함한 양이온성 고분자 나노캡슐 및 이를 함유하는 화장료 조성물	2007년 9월	본 발명은 유용성 활성성분을 함유하는 피부흡수 증진용 양이온성 고분자 나노캡슐 및 이를 함유하는 화장료 조성물에 관한 것임. 본 발명의 양이온성 고분자 나노캡슐에 함유되는 유용성 활성성분으로는 레티놀, α -토코페롤, 코엔자임 Q-10, 레즈베라트롤, 올레아놀릭산, 유용성 감초, 리포익산 등이 있음. 현재 국제특허출원 중.	아이오페 레티놀 TX 제품 에레티노톡스(retinotox) 성분으로 활용
매크로 크기의 지질 캡슐 입자를 갖는 에멀전 조성물	2007년 12월	본 발명은 액상 오일을 외피 지질로 캡슐화함으로써 큰 입자크기(0.01 내지 5 μ m)에도 불구하고 안정도가 향상된 에멀전 조성물에 관한 것으로, 본 조성물은 눈으로 식별 가능한 독특한 외관 및 사용감을 갖는 무계면활성제 시스템으로 피부 안전성 및 보습 지속성이 우수하며, 산화되기 쉬운 친유성 효능 성분의 활성을 장기간 유지시켜 주는 특징을 가짐. 현재 국제특허출원 중	아이오페 슈퍼바이탈 세럼에 적용됨
고분자-리포좀 나노복합체	2008년 1월	본 발명은 하이드록시프로필-베타사이클로덱스트린을 이용하여 유용성 생리활성성분을 가용화시키고, 이를 내수상에 담지하고 있는 고분자-리포좀 나노복합체와 그 제조방법에 관한 것으로, AP Smartsome 기술로 부르고 있음. 현재 국제특허출원 중	아이오페 화이트젠 제품에 적용

이중으로 안정된 세라마이드 나노 캡슐 포함 에멀전 조성물 및 이를 이용한 피부 화장료 조성물	2008년 6월	본 발명은 나노 크기의 세라마이드 캡슐을 포함한 에멀전 조성물에 관한 것으로 보습력이 뛰어난 세라마이드 성분을 나노 크기의 캡슐 입자 내에 포집하여 안정하게 에멀전으로 제형화함으로써, 세라마이드의 피부 전달력과 피부 부착성을 향상시키고 보습력 및 보습 지속성을 향상시켰음. 현재 국제특허출원중	라네즈 퍼펙트 리뉴 제품에 적용
라폰티신과 라폰티제닌을 유효성분으로 함유하는 미백 화장료 조성물	2008년 7월	본 발명은 대황으로부터 분리 정제한 라폰티신(rhaponticin) 및 라폰티신의 산, 알칼리, 효소 가수분해반응을 통해 얻은 라폰티제닌(rhapontigenin)을 유효성분으로 함유하는, 피부흡수율이 높고 멜라닌 생합성 억제효과가 뛰어난 미백 화장료 조성물에 관한 것으로서, 설화수 제품에 적용된 기능성 미백 성분임	설화수 미백 제품에 적용
스노우 드롭 추출물을 유효성분으로 함유하는 화장료 조성물	2008년 10월	본 발명은 스노우 드롭(snow drop) 추출물을 유효성분으로 함유하는 화장료 조성물에 관한 것으로서, 더욱 상세하게는 스노우 드롭 추출물을 유효성분으로 함유함으로써 피부 보습 효과, 항노화 효과, 피부 탄력 개선 및 피부색 밝기 개선 효과가 뛰어난 화장료 조성물에 관한 것으로서, 상기 스노우 드롭은 외떡잎 식물이고 백합목 수선화과 갈란투스속 식물의 총칭으로서 학명은 “갈란투스(Galanthus)”이다.	라네즈 퍼펙트 리뉴 라인
유자 또는 지실의 염장 발효 추출물을 유효성분으로 함유하는 화장료 조성물	2009년 2월	본 발명은 유자와 지실 염장 발효 추출물을 함유하는 피부 외용제 조성물에 관한 것으로, 더욱 상세하게는 유자와 지실에 일정량의 소금을 첨가하여 비살균 자연 발효시킨 것을 특징으로 하는 염장 발효 추출물을 함유하는 멜라닌 생합성 억제 효과가 뛰어난 미백 화장료 조성물에 관한 것이다	한울 미백 라인
캄페롤-3-O-루티노사이드를 유효 성분으로 함유하는 피부 외용제 조성물	2009년 4월	본 발명은 하기 화학식 1로 표현되는 캄페롤-3-O-루티노사이드(Kaempferol-3-O-rutinoside)를 유효 성분으로 하는 주름 개선용 피부 외용제 조성물에 관한 것이다. 보다 상세하게는 식물류, 특히, 녹차(Camellia sinensis)로부터 분리한 캄페롤-3-O-루티노사이드 배당체로부터 당쇄 형태의 재구성을 통해 얻어진 캄페롤-3-O-루티노사이드(Kaempferol-3-O-rutinoside)를 유효 성분으로 하는 주름 개선용 피부 외용제 조성물로서, 프로콜라겐 발현 촉진 및 콜라게나제 발현 억제의 효과를 통한 두 가지 활성의 복합 상승으로 피부 주름을 개선시킨다.	설화수 안티링클 라인

<p>폴리에틸렌 고흥화 파우더를 함유한 고흥 파우더 화장료 조성물</p>	<p>2009년 9월</p>	<p>본 발명은 바인더를 사용하지 않고 고흥화 파우더만을 이용한 파우더 화장료 조성물에 관한 것이다. 보다 상세하게는 일반적으로 사용되는 파우더 분체에 오일 바인더나 금속염을 사용하지 않고 폴리에틸렌 고흥화 파우더만을 함유하여 고흥 파우더 성형이 가능하도록 하며, 뭉침없이 가볍게 퍼발리고 피지나 땀에 대한 지속성이 뛰어난 고흥 파우더 화장료 조성물에 관한 것이다.</p>	<p>라네즈P제품, 헤라 AD</p>
<p>기공내 금속산화물을 담지한 중형기공성 무기 복합 분체 및 그 제조방법</p>	<p>2009년 11월</p>	<p>본 발명은 골격내에 티타늄, 아연 등의 금속원소가 치환된 중형기공성 실리카 분자체의 기공내에 세륨, 철 등의 금속산화물을 담지함으로써 넓은 영역의 자외선(UV-A,B) 차단능을 가지며, 사용감과 안전성이 향상된 중형기공성 무기 복합분체 및 그 제조방법에 관한 것이다.</p>	<p>헤라 멀티베이스 파운데이션, 아이오페 자외선 차단제</p>
<p>변들거림 및 지속성을 개선시키는 메이크업 화장료 조성물</p>	<p>2010년 2월</p>	<p>본 발명은 특정 코팅기재로 코팅된 판상 파우더 성분, 구상 파우더 성분, 유상 성분, 무기색소를 함유하는 메이크업 화장료 조성물에 관한 것이다. 본 발명의 화장료 조성물은 사용감이 가볍고 화사한 피부 표현이 가능하게 하며, 피부 도포시 변들거리지 않고 화장 지속성이 우수한 특성을 가짐을 특징으로 함. 상기 코팅 기재는 퍼플루오르 옥틸 트리에톡시 실란, C9-13 플루오로알코올, C9-15 플루오로알코올 포스페이트, 퍼플루오로 퍼하이드로 페난스렌, 트리에톡시 카프릴릴실란 및 N-라우로일 L-라이신에서 선택되는 것이다.</p>	<p>2008년 헤라 트윈팩트 어드밴스 제품에 적용</p>
<p>히말라야 빙하수를 이용하는 용매추출법 및 그 추출물, 이 추출물이 포함된 나노입자를 함유하는 화장료 조성물</p>	<p>2010년 6월</p>	<p>본 발명은 오랜 기간 동안 퇴적되어온 히말라야 천연 빙하수를 이용하여 활성성분을 추출하는 용매추출법 및 그 추출물, 및 나노유화기술을 이용하여 다양한 미네랄 또는 활성성분을 함유하는 상기 추출물을 포집시킨 나노유화입자를 제조하고, 이를 유효 성분으로 함유함으로써 경피흡수율을 크게 향상시킨 화장료 조성물에 관한 것이다.</p>	<p>2008년 라네즈 초수분 제품에 적용</p>
<p>피그먼트가 내상 분산된 유중수형 메이크업 화장료 조성물</p>	<p>2010년 9월</p>	<p>본 발명은 피그먼트가 내상인 물에 분산되어 있는 유중수형 메이크업 화장료 조성물에 관한 것으로서, 보다 상세하게는 실리콘 코팅 피그먼트를 O/W유화제로 친수처리를 한 후 내상인 물에 분산시켜 유화입자 내에 균일하게 분산시킴으로써 커버력이 높으면서도 발림성이 부드러운 유중수형 메이크업 화장료 조성물에 관한 것이다.</p>	<p>설화수 예서 베이스, 파운데이션</p>
<p>생약재 추출물을 함유하는 피부 외용제 조성물</p>	<p>2010년 12월</p>	<p>본 발명은 범꼬리(Bistorta manshuriensis)추출물을 유효 성분으로 함유하는 피부외용제 조성물에 관한 것으로서, T 임파구 매개성 면역반응 억제능력에 의해 아토피성 피부염, 접촉성 피부염 및 건선 등의 피부질환을 치료 또는 예방하는 것이 특징임.</p>	<p>프리메라</p>

잇몸질환과 구취제거에 효과가 있는 구강용 조성물	2011년 3월	본 발명은 백리향추출물, 해열목추출물 및 가시오가피추출물을 함유하는 구강용 조성물에 관한 것으로서, 보다 상세하게는 구강내 세균을 효과적으로 제어하여 잇몸질환 및 구취제거에 효과가 우수한 구강용 조성물인 것이 특징임.	송염 에코서트 유기농 치약 및 송염 치약라인 AD
울피 추출물 및 라벤더 워터를 함유하는 아토피 개선용 피부 외용제 조성물	2011년 5월	본 발명은 아토피성 피부를 개선시키는 피부 외용제 조성물에 관한 것으로, 보다 상세하게는 울피 추출물 및 라벤더 워터를 유효성분으로 함유함으로써 민감성, 자극성 또는 반응성 피부를 안정화시키고 가려움, 열감과 염증을 완화하여 아토피성 피부를 효과적으로 개선시키고 피부를 건강하게 유지시킬 수 있는 피부 외용제 조성물에 관한 것이다.	프리메라 베이비샴푸/워시
무기 분말을 함유하는 화장료 조성물	2011년 8월	본 발명은 (i) 질화붕소; 및 (ii) 산화세륨, 산화티탄, 탈크, 산화알루미늄, 산화철, 산화아연 및 마이카로 이루어진 군에서 선택된 하나 이상의 무기 분말;을 함유하는 화장료 조성물에 관한 것으로, 화장료 도포시 자외선 A, B 및 근적외선을 동시에 차단할 수 있다.	설화수 소선보 제품
지속성이 우수한 유중수형 메이크업 화장료 조성물	2011년 10월	실리콘계 폴리머 콤플렉스를 메이크업 제품에 포함하여 외부 스트레스(땀, 물, 피지)에 의한 화장막 붕괴를 개선한 것이 특징임.	아이오페 에어쿠션 선블록 AD
6년근 인삼수를 함유하는 모발용 화장료 조성물	2012년 2월	6년근 인삼수, 검은콩 추출물 및 백자인 추출물을 유효 성분으로 함유하는 모근강화용 화장료 조성물.	려 화윤생 흑운모 샴푸 (방판용)
발포 우레탄 폼에 함침시켜 제조하는 자외선 차단 화장료 조성물	2012년 6월	화장료 조성물이 발포우레탄폼에 함침된 팩트 제형의 자외선 차단용인 것이 특징임.	아이오페 에어쿠션 선블록 등
피부 패치의 부착 위치 안내를 제공하는 피부 미용 키트	2012년 8월	경혈점과 피부 근육을 함께 자극하여 피부미용 효과를 극대화하는 피부 패치와, 그 피부 패치를 부착할 때 국소적 자극과 부위별 자극 위치가 정확하게 이루어질 수 있도록 안내 시트지를 포함하는 피부 패치의 부착 위치 안내를 제공하는 피부 미용 키트	설화수, 한울 등 한방 제품군
녹차 다당체와 송이 추출물을 함유하여 항염 및 항산화 효과를 갖는 피부 화장료 조성물	2012년 10월	녹차 다당체(Green tea polysaccharide) 및 송이버섯(Tricholoma matsutake) 추출물을 함유하여 피부염증 및 산화 현상을 억제함으로써 항노화 효과가 탁월한 화장료 조성물	AMOREPACIFIC Future Response Creme
인삼 열매 추출물을 함유하는 남성 성기능 개선용 조성물	2013년 3월	인삼 열매 추출물을 함유하는 남성의 성기능 개선용 조성물	예진생 진생베리 보액
화장료 조성물이 함침된 발포 우레탄 폼을 포함하는 화장품	2013년 4월	화장료 조성물과 그들이 함침되는 에테르 폴리머인 발포 우레탄 폼과의 상관성, 반응성에 대한 안정도를 개선하여 제형 안정성, 휴대성, 간편성을 증대시킴	아이오페 에어쿠션 선블록 EX, 헤라 UV 미스트쿠션 등

탈모방지 및 모발 성장 촉진 효과를 위한 모발 또는 두피 화장료 조성물	2013년 9월	아연피리치온 및 판테놀을 함유하고, 살리실산을 유효성분으로 더 함유하는 모발 또는 두피 화장료 조성물로서, 상기 아연피리치온의 함량은 조성물 총 중량에 대하여 0.01~2.0 중량%이고 상기 판테놀의 함량은 조성물 총 중량에 대하여 0.01~2.0 중량%이며, 상기 살리실산의 함량은 조성물 총 중량에 대하여 0.01~2.0 중량%이고, 상기 조성물은 탈모방지 또는 모발 성장촉진용임을 특징으로 하는 모발 또는 두피 화장료 조성물	뮤 화윤생 흑운모 샴푸, 뮤 흑운생기 흑운모, 뮤 흥진 단 흑운모 샴푸
밤껍질 추출물을 포함하는 건강 식품 또는 약학 조성물	2013년 12월	밤껍질 추출물을 유효 성분으로 포함하는 단백질분해 효소 활성 수용체-2(PAR-2) 유발 가려움증 완화 또는 억제용 약학 조성물	덴트를 샴푸
발포 우레탄의 총 구조를 포함하는 화장료 조성물 담체	2014년 1월	본 발명은 발포 우레탄의 총 구조를 포함하는 화장료 조성물 담체 및 화장료 조성물을 함유한 상기 화장료 조성물 담체를 개시	에어쿠션 AD
홍삼 다당체 추출물을 함유하는 피부 외용제 조성물	2014년 4월	홍삼 다당체 추출물을 유효성분으로 함유하여 피부 주름 개선, 피부 탄력 증진 및 피부 노화 방지 효과를 줌.	설화수 자정미백에센스
화산석 송이를 함유하는 화장료 조성물	2014년 7월	화산석 송이(Scoria)를 유효성분으로 함유하고, 상나무(Cryptomeria japonica) 추출물, 유채꽃(Brassica campestris(rape seed) flower) 추출물, 대나무(Bambusa vulgaris) 추출물 및 녹차(Camellia sinensis leaf) 추출물을 더 함유하는 것을 특징으로 하는 피지 조절용 화장료 조성물.	이니스프리 화산석 송이팩
모발 노화 방지용 모발 화장료 조성물	2014년 10월	흑진주 추출물, 블루베리 추출물 및 로얄제리 추출물을 함유하는 모발 노화 방지용 모발 화장료 조성물	미장센 블랙필 흑진주 샴푸
피부 노화 방지용 화장료 조성물	2015년 1월	사과줄기세포, 히비스커스 씨앗 추출물 및 아르간 오일을 유효성분으로 함유하는 피부 노화 방지용 화장료 조성물	헤라 화이트릭서 세럼EX
내상점증 유증수형 화장료 조성물	2015년 6월	내상에 소듐 폴리아크릴레이트 스타치 및 폴리아크릴레이트 크로스폴리머-6으로 이루어진 군에서 선택되는 하나 이상의 점증제를 포함하여 요변성(Thixotropy)의 성질을 가지는 유증수형 화장료 조성물	2012년 3월 출시 설화수 당현 파운데이션, 마몽드 BB크림
과립형 화장료 제형 및 그 제조방법	2015년 8월	수용성 활성성분 및 점증제를 함유하는 과립형 제형으로, 상기 과립형 제형은 20℃에서 물에 대한 용해도가 1 내지 70이고, 과립 0.5 g/수용액 5 g의 농도로 20℃ 물에 녹이면 3000 내지 5000 g/cm·s의 점도를 나타내며, 상기 수용성 활성성분은 알부틴, 코지산, 아데노신, 코엔자임 Q10, 비타민 C 및 글루타치온이고, 상기 점증제는 잔탄검(Xanthan Gum) 및 폴리감마글루탐산(Poly-γ-glutamic acid)인 것을 특징으로 하는 과립형 화장료 제형	헤라 화이트릭서

<p>여우구슬 추출물을 함유하는 화장료 조성물</p>	<p>2015년 10월</p>	<p>본 발명은 항노화, 항산화 또는 주름개선 효과를 갖는 화장료 조성물에 관한 것으로서, 보다 상세하게는 여우구슬 추출물을 유효성분으로 함유함으로써 피부에서 콜라겐생성을 촉진하며, MMP-1을 억제하고, DNA 손상을 보호하며, 사이클로옥시게나제-2의 생합성을 억제하고, 종양괴사인자-α의 생합성을 억제하여 항노화, 항산화 또는 주름개선 효과를 갖는 화장료 조성물에 관한 것임.</p>	<p>헤라 기초라인</p>
<p>염장 발효 인삼 추출물을 포함하는 조성물</p>	<p>2016년 1월</p>	<p>본 발명에 따른 조성물은 염장 발효 인삼 추출물을 유효 성분으로 포함함으로써, 우수한 피부 재생, 상처 치유 및 흉터 감소 효과를 가지며, 상기 조성물은 세포 독성을 거의 나타내지 않으므로 민감성 피부를 가진 자도 거리낌 없이 사용할 수 있는 것임.</p>	<p>한울 극진라인</p>
<p>천연 성분 함유 마이크로 캡슐 및 이를 포함하는 화장료 조성물</p>	<p>2016년 4월</p>	<p>본 발명은 천연 성분을 안정화한 마이크로 캡슐 및 이를 포함하는 화장료 조성물을 제공한다. 상기 마이크로 캡슐은 천연 성분, 콜라젠 또는 젤라틴, 아카시아 검, 및 가교제를 포함하며, 상기 천연 성분은 콜라젠 또는 젤라틴, 아카시아 검 및 가교제로 이루어진 캡슐 내부에 포집되어 안정화되며, 그 결과 천연 성분의 변취 및 변색이 방지될 수 있다.</p>	<p>헤라 V콜라제닉 라인</p>
<p>홍삼 추출물 함유 모발용 조성물 및 그 제조방법</p>	<p>2016년 9월</p>	<p>본 발명은 유효성분으로, 홍삼 추출물; 및 상백피 추출물 및 황금 추출물로 구성된 군으로부터 선택되는 1 종 이상을 함유하는 모발용 조성물 및 그 제조방법을 제공한다. 상기 모발용 조성물은 모근 강화 효과가 우수하고, 다양한 헤어 제품에 활용 가능하다.</p>	<p>려 흥진단 진결모 라인</p>
<p>숙취 해소용 조성물 및 이를 포함하는 건강기능 식품</p>	<p>2016년 10월</p>	<p>본 발명은 숙취 해소용 조성물 및 이를 포함하는 건강기능 식품에 관한 것으로, 홍삼, 산수유, 오미자 및 토사자의 추출물을 포함하고, 추가로 홍삼즙을 포함할 수 있다.</p>	<p>예진생 천삼액</p>
<p>두피 저자극 및 항염 효과가 우수한 모발 화장료 조성물</p>	<p>2017년 1월</p>	<p>본 발명은 소듐라우레스설페이트; 및 라우릴폴리글루코사이드와 소이아미도프로필아민옥사이드 중에서 선택된 하나 이상을 유효성분으로 포함하는 모발 화장료 조성물을 제공한다. 본 발명의 모발 화장료 조성물은 두피에 자극이 적으면서도 두피노폐물 제거와 두피 각질제거 효과가 우수하며, 두피의 염증 예방 및 치료 효과가 우수하다. 또한, 두피에 청량감을 부여하여 시원한 기분을 유발하는 효과가 있다.</p>	<p>려 흑윤생기 자양윤모 두피스케일러</p>

<p>희청 추출물 및 동릉초 추출물을 함유하는 피부 투명도 증진용 및 피부 미백용 화장품 조성물</p>	<p>2017년 4월</p>	<p>본 발명은 피부 투명도 증진용 및 피부 미백용 화장품 조성물에 관한 것으로, 더욱 상세하게는 희청 추출물(Sigesbeckia Orientalis Extract) 및 동릉초 추출물(Rabdosia Rubescens Extract)을 함유함으로써 글루타치온 발현을 증가시키고 멜라닌 생성을 억제하여 피부 밝기를 증진시켜주는 동시에 콜라겐의 양과 배열의 균일도를 향상시켜 피부를 맑고 투명하게 개선시켜주는 화장품 조성물에 관한 것이다.</p>	<p>헤라 화이트프로그램라인</p>
<p>피부 효능 물질을 안정하게 함유하는 화장품 조성물</p>	<p>2017년 9월</p>	<p>본 발명은 피부 효능 물질을 안정하게 함유하는 화장품 조성물에 관한 것으로서, 보다 상세하게는 유기 변성 점토 광물 및 완충 시스템을 구성할 수 있는 약산과 그 약산의 짝염기를 갖는 염의 조합 또는 약염기와 그 약염기의 짝산을 갖는 염의 조합을 함유하여 피부 효능 물질을 내상에 담지할 때의 단점인 유화 불안정성을 효과적으로 개선한 유중수형 유화 화장품 조성물에 관한 것이다.</p>	<p>아모레퍼시픽 라이브화이트 멜라디파잉 크림</p>
<p>세라마이드를 포함하는 피부 외용제 조성물</p>	<p>2017년 11월</p>	<p>본 발명은 글루코사이드 계면활성제를 포함하는 다층 세라마이드 라멜라 구조체, 이의 제조방법 및 이를 포함한 피부 외용제 조성물을 제공한다. 본 발명의 피부 외용제 조성물에 따르면, 다층 라멜라 액정을 이용한 세라마이드의 안정화에 따라 상안정도가 매우 우수하고, 보다 많은 세라마이드가 안정적으로 형성될 수 있어, 피부 도포시 우수한 피부 보습효과 및 피부 장벽 기능 회복 효과가 있다.</p>	<p>헤라 화이트프로그램 바이오제닉크림</p>
<p>메이크업 세정제 조성물</p>	<p>2018년 2월</p>	<p>본 발명은 소정의 실리콘 계면활성제와 폴리올을 사용함으로써 효과적으로 메이크업이 제거되면서 동시에 세안 후 개운함을 제공하는 메이크업 세정제 조성물에 관한 것이다.</p>	<p>해피바스 클렌징폼</p>
<p>천연 추출물을 포함하는 조성물</p>	<p>2018년 6월</p>	<p>본 발명은 천연 유래의 식물 추출물을 포함하는 조성물에 관한 것으로, 구체적으로 항염증, 항산화 및/또는 부종 완화능을 가지는 조성물에 관한 것이다. 본 발명의 조성물은 인동, 자초, 울피 및 고삼 추출물을 유효성분으로 포함하여 항염증 효과를 가질 뿐 아니라, 항산화능을 가지므로 산화를 억제하거나 지연시키는 효과가 있어서 해독 작용에 효과가 있다. 뿐만 아니라, 본 발명의 조성물은 부종을 억제하거나 완화시키는 효과가 있어서 유용하다. 특히 본 발명의 혼합 추출물은 인동, 자초, 울피 및 고삼의 혼합에 의해 더욱 우수한 항염증, 항산화능을 가지게 되고 부종을 완화시킬 수 있다.</p>	<p>한울 극진라인</p>

10. 그 밖에 투자이사결정에 필요한 사항

가. 환경경영

(주)아모레퍼시픽은 인류와 환경의 건강한 상생을 기업의 핵심 가치로 인식하고 있습니다. 최근 전세계적으로 나타나고 있는 기후변화, 자원 고갈 같은 문제의 시급성 및 심각성을 인식하고 있으며, 경영 활동 전반에 걸쳐 환경 영향을 최소화하고 생물 다양성 보전 및 활용 등의 긍정적인 변화를 이끌어내고자 노력하고 있습니다.

나. 기후변화 대응

(주)아모레퍼시픽은 연구 개발에서부터 폐기에 이르기까지 제품의 생애주기 전체에 미치는 환경 영향을 최소화하기 위하여 다양한 전략을 수립, 실행하고 있습니다. 제조 공정 중 에너지 절감 기술을 개발하고, 설비의 에너지 효율을 증대하기 위한 활동을 수행하며, 운송 과정에서 온실가스 배출을 최소화는 연비 개선 활동을 추진하고 있습니다. 또한, 지속가능 인증 제품 및 탄소발자국 인증 제품을 확대함으로써 사용 단계의 친환경성을 강조하고, 올바른 폐기 방법을 알리기 위한 대중 인식 개선 캠페인으로 자원 순환형 사회를 만드는 데 기여하고 있습니다.

	구분	2017년	2016년	2015년
온실가스배출량 (tCO ₂ -eq)주1)	총량	41,902	40,128	37,097
	국내	35,163	34,106	31,454
	해외	6,739	6,022	5,643

주1) 온실가스 배출량 산정범위

- 국내: 전 사업장(SCM, 연구소, 본사 및 지역사옥)
- 해외: 중국 SCM 사업장

- 에너지 절감 기술 개발

(주)아모레퍼시픽은 제조 공정에서 온실가스 배출 저감을 위한 기술 개발에 노력하고 있습니다. 이에 따라 2014년부터 기술연구원과 SCM(생산·물류)의 협업으로 로션, 크림과 같은 에멀전 제품 제조에 필요한 에너지를 줄이는 ‘저에너지 유화 기술’을 연구하여 생산 공정에 적용하고 있습니다. 이는 제조 과정 중 가열과 냉각에 사용되는 에너지를 최소화하는 기술로 설화수, 라네즈, 마몽드 등의 제품 제조에 적용하여 온실가스 배출 저감 효과를 거두었습니다.

- 에너지 사용량 절감

(주)아모레퍼시픽은 생산·물류 사업장 및 사무실을 대상으로 에너지 효율을 높일 수 있는 과제를 발굴하여 실행하고 있습니다. 매년 에너지 사용 분석으로 노후화 설비 교체, 보일러 연비 최적화, 누수 개선 등 설비 에너지 최적화를 위한 과제를 발굴, 개선 활동을 실행하고 있습니다. 이와 같은 온실가스 절감 활동은 (주)아모레퍼시픽 온실가스 CFT(Cross Functional Team)를 통해 사업장 간에 공유, 확산되고 있으며, 이러한 활동 성과는 매년 발간하는 지속가능성 보고서와 탄소정보공개프로젝트(CDP, Carbon Disclosure Project)를 통해 대외적으로 공개하고 있습니다.

- 신재생에너지 도입

아모레퍼시픽그룹은 신재생 에너지를 도입하여 사업장 내 에너지 사용으로 인한 온실가스를 저감하고자 노력하고 있습니다. 아모레퍼시픽 신본사에는 지열, 태양광, 태양열 발전 시스템을 도입하였으며, Daily Beauty 사업장 등 국내외 생산 사업장 내에 태양광 발전 설비를 도입하고 있습니다.

다. 생물다양성 보전

생물 다양성은 인류의 건강한 삶의 기반이자 생물 자원을 이용한 모든 가치 창출의 근간입니다. 현재 전 세계는 무분별한 개발 등에 따른 서식지 파괴로 생물 다양성이 급감하고 있습니다. 산업 특성상 생물 자원 활용도가 높은 (주)아모레퍼시픽은 생물 다양성 보전 및 가치 제고를 위해 다양한 노력을 기울이고 있습니다.

- 지속가능한 팜유 사용

(주)아모레퍼시픽은 무분별한 팜 농장 개간이 야기시키는 삼림황폐화를 비롯한 멸종위기 종 발생, 온실가스 발생 등의 문제에 깊이 공감하고 있습니다. 이에, RSPO(Roundtable on Sustainable Palm Oil) 시스템을 통한 산업계 전반의 지속가능한 팜유 사용을 위한 노력을 지지하며, 삼림 벌채없이 지속가능하게 생산된 팜유의 구매 확대를 위해 노력할 것입니다. (주)아모레퍼시픽은 협력사와 함께 팜(커널)유래원료를 RSPO 인증 원료로 전환하는 노력을 지속적으로 전개하고자 합니다

라. 녹색경영 인증 및 수상 현황

(주)아모레퍼시픽은 다양한 기관으로부터 지속가능경영활동을 인정 받았으며, 국내 SCM 전 사업장은 환경경영시스템(ISO 14001) 인증을 획득하였으며, 2015년에는 상하이뷰티캠퍼스도 인증을 획득하였습니다.

<p>대외수상 및 편입 (2017년 기준)</p>	<ul style="list-style-type: none"> ● DJSI(Dow Jones Sustainability Indices) Korea 8년 연속 편입 ● FTSE4Good 7년 연속 편입 ● CDP Climate Change Sector Honors (필수소비재 부문) 선정
<p>환경경영시스템 (ISO 14001) 인증</p>	<ul style="list-style-type: none"> ● 뷰티사업장(1995) ● 매스코스메틱사업장(2000) ● 설록차사업장(2000) ● 물류센터(2009) ● 상하이뷰티캠퍼스(2015)

III. 재무에 관한 사항

1. 요약재무정보

1. 요약연결재무정보

(단위: 백만원, 주당순이익 : 원)

구 분	제 60 기	제 59 기	제 58 기
	2018년 반기말	2017년 말	2016년 말
유 동 자 산	2,750,759	2,525,999	2,942,593
현금및현금성자산	1,246,624	1,207,668	969,030
금융기관예치금	260,217	168,000	635,340
당기손익-공정가치금융자산	20,131	-	-
매도가능금융자산	-	30,000	204,709
상각후원가측정금융자산	30,000	-	-
매출채권	396,201	364,620	344,574
기타수취채권	11,416	25,122	15,806
당기법인세자산	3,218	4,918	2,482
기타유동자산	94,957	66,936	88,971
재고자산	486,839	457,581	478,226
매각예정비유동자산	201,155	201,155	203,454
비 유 동 자 산	4,817,396	4,809,237	4,145,803
금융기관예치금	16,185	16,300	16,158
기타수취채권	229,467	225,235	231,800
당기손익-공정가치금융자산	4,319	-	-
매도가능금융자산	-	31,738	23,892
상각후원가측정금융자산	4,805	-	-
기타포괄손익-공정가치금융자산	18,679	-	-
유형자산	3,259,676	3,247,003	2,773,869
투자부동산	410,837	417,853	288,127
무형자산	765,239	760,524	749,092
관계기업주식	4,526	4,982	6,656
이연법인세자산	61,232	58,687	55,974
순확정급여자산	24,495	29,607	-
기타비유동자산	17,936	17,307	235
자 산 총 계	7,568,156	7,335,236	7,088,395
유 동 부 채	1,141,719	1,170,845	1,321,145
비 유 동 부 채	226,474	232,418	200,372
부 채 총 계	1,368,193	1,403,262	1,521,517

자본금	44,451	44,451	44,451
주식발행초과금	672,987	672,987	672,987
자본잉여금	22,624	22,624	22,624
기타자본구성요소	-145,997	-145,979	-145,964
기타포괄손익누계액	-16,494	-19,392	-11,877
이익잉여금	2,533,169	2,422,584	2,251,021
비지배주주지분	3,089,224	2,934,699	2,733,636
자 본 총 계	6,199,963	5,931,974	5,566,878
	2018년 1월 1일 ~ 2018년 6월 30일	2017년 1월 1일 ~ 2017년 12월 31일	2016년 1월 1일 ~ 2016년 12월 31일
매출액	3,217,914	6,029,064	6,697,561
영업이익	448,407	731,492	1,082,811
법인세비용차감전순이익	459,328	698,322	1,088,270
연결 총당기순이익	342,905	489,548	811,529
지배기업소유주지분	138,582	202,614	342,394
비지배주주지분	204,323	286,934	469,134
보통주기본주당순이익	1,664	2,432	4,240
우선주기본주당순이익	1,666	2,437	4,246
연결에 포함된 회사 수	35개사	33개사	32개사

* 59기(전기) 및 제58기(전전기)는 종전 기준서인 K-IFRS 제1018호, 제1039호에 따라 작성되었습니다.

2. 요약별도재무정보

(단위: 백만원, 주당순이익 : 원)

구 분	제 60 기	제 59 기	제 58 기
	2018년 반기말	2017년 말	2016년 말
유동자산	318,144	320,567	335,776
현금및현금성자산	112,569	188,443	96,584
금융기관예치금	200,000	126,000	230,000
매출채권	2,200	2,948	3,008
기타수취채권	591	1,503	434
당기법인세자산	-	-	1,104
기타유동자산	2,783	1,673	2,346
매각예정비유동자산	-	-	2,299
비유동자산	-	1,422,885	1,371,295
금융기관예치금	2,403	2,403	2,003
기타수취채권	2,142	2,025	1,813
매도가능금융자산	-	12,093	9,681

상각후원가측정금융자산	1,155	-	-
기타포괄손익-공정가치금융자산	9,626	-	-
유형자산	20,347	20,508	34,463
무형자산	60	83	130
투자부동산	100,696	101,123	53,556
종속기업및관계기업주식	1,304,650	1,284,650	1,269,650
자산총계	1,759,221	1,743,452	1,707,072
유동부채	4,631	4,464	6,597
비유동부채	43,152	44,006	40,173
부채총계	47,784	48,470	46,770
자본금	44,451	44,451	44,451
주식발행초과금	673,096	673,096	673,096
자본잉여금	8,106	8,106	8,106
기타자본구성요소	-139,646	-139,646	-139,646
기타포괄손익누계액	-3,591	-2,835	-1,616
이익잉여금	1,129,022	1,111,810	1,075,911
자본총계	1,711,437	1,694,981	1,660,301
종속·관계·공동기업 투자주식의 평가방법	원가법	원가법	원가법
	2018년 1월 1일~ 2018년 6월 30일	2017년 1월 1일~ 2017년 12월 31일	2016년 1월 1일~ 2016년 12월 31일
영업수익	60,240	100,242	83,128
영업비용	15,090	35,313	35,700
영업이익	45,150	64,929	47,428
법인세차감전순이익	45,985	77,990	45,662
당기순이익	45,300	74,005	45,009
보통주기본주당순이익	544	888	557
우선주기본주당순이익	546	893	563

* 59기(전기) 및 제58기(전전기)는 종전 기준서인 K-IFRS 제1018호, 제1039호에 따라 작성되었습니다.

2. 연결재무제표

연결 재무상태표

제 60 기 반기말 2018.06.30 현재

제 59 기말 2017.12.31 현재

(단위 : 원)

	제 60 기 반기말	제 59 기말
자산		
유동자산	2,750,759,478,472	2,525,999,449,416

현금및현금성자산	1,246,623,834,799	1,207,667,819,922
금융기관예치금	260,217,000,000	168,000,000,000
당기손익공정가치금융자산	20,131,433,385	0
매도가능금융자산	0	30,000,000,000
상각후원가측정금융자산	30,000,000,000	0
매출채권	396,201,387,059	364,619,604,054
기타수취채권	11,416,134,406	25,121,942,488
당기법인세자산	3,217,914,765	4,918,156,201
기타유동자산	94,957,250,867	66,936,215,619
재고자산	486,839,482,423	457,580,670,364
매각예정비유동자산	201,155,040,768	201,155,040,768
비유동자산	4,817,396,121,911	4,809,236,556,580
금융기관예치금	16,184,756,461	16,300,187,696
기타수취채권	229,467,495,884	225,234,750,309
당기손익-공정가치금융자산	4,318,773,172	0
매도가능금융자산	0	31,737,546,399
상각후원가측정금융자산	4,805,115,000	0
기타포괄손익-공정가치금융자산	18,679,229,019	0
유형자산	3,259,676,210,303	3,247,003,432,284
투자부동산	410,836,705,233	417,853,053,504
무형자산	765,238,589,487	760,524,044,041
관계기업주식	4,526,456,127	4,981,795,960
이연법인세자산	61,231,956,482	58,686,994,618
순확정급여자산	24,494,923,849	29,607,444,153
기타비유동자산	17,935,910,894	17,307,307,616
자산총계	7,568,155,600,383	7,335,236,005,996
부채		
유동부채	1,141,718,992,336	1,170,844,728,589
매입채무	119,594,328,075	100,565,594,035
차입금	159,759,898,968	178,051,736,866
기타지급채무	151,417,228,542	230,603,420,602
당기법인세부채	121,966,828,376	86,831,393,417
이연수익	0	66,907,141,873
계약부채	77,215,162,069	0
기타충당부채	76,230,070,226	19,440,650,801
기타유동부채	435,535,476,080	488,444,790,995
비유동부채	226,474,095,900	232,417,680,593
차입금	44,737,090,000	42,902,910,000
순확정급여부채	4,846,757,540	3,477,035,973

이연법인세부채	156,508,364,439	167,706,532,053
기타충당부채	5,027,454,575	5,005,976,703
기타비유동부채	15,354,429,346	13,325,225,864
부채총계	1,368,193,088,236	1,403,262,409,182
자본		
지배기업의 소유주에게 귀속되는 자본	3,110,739,008,620	2,997,274,721,743
자본금	44,450,975,000	44,450,975,000
주식발행초과금	672,986,708,273	672,986,708,273
자본잉여금	22,623,588,992	22,623,588,992
기타자본구성요소	(145,997,365,443)	(145,978,601,703)
기타포괄손익누계액	(16,493,711,857)	(19,392,446,746)
이익잉여금	2,533,168,813,655	2,422,584,497,927
비지배주주지분	3,089,223,503,527	2,934,698,875,071
자본총계	6,199,962,512,147	5,931,973,596,814
부채와 자본총계	7,568,155,600,383	7,335,236,005,996

연결 포괄손익계산서

제 60 기 반기 2018.01.01 부터 2018.06.30 까지

제 59 기 반기 2017.01.01 부터 2017.06.30 까지

(단위 : 원)

	제 60 기 반기		제 59 기 반기	
	3개월	누적	3개월	누적
매출액	1,553,661,627,214	3,217,913,900,931	1,412,954,382,509	3,268,341,721,538
매출원가	406,075,646,485	836,428,023,638	397,464,792,281	844,424,825,960
매출총이익	1,147,585,980,729	2,381,485,877,293	1,015,489,590,228	2,423,916,895,578
판매비와관리비	977,296,678,589	1,933,078,607,037	885,113,724,335	1,915,038,642,533
영업이익	170,289,302,140	448,407,270,256	130,375,865,893	508,878,253,045
금융수익	6,828,294,148	13,322,778,729	6,089,202,916	12,679,891,919
금융비용	860,079,333	2,502,206,547	1,184,844,881	2,311,331,078
기타영업외손익	(2,275,886,678)	(474,424,186)	5,939,609,875	(24,845,954,345)
관계기업손익	251,981,936	574,610,110	242,342,259	661,671,141
법인세비용차감전순이익	174,233,612,213	459,328,028,362	141,462,176,062	495,062,530,682
법인세비용	47,325,890,009	116,423,088,981	41,505,515,072	128,878,111,223
반기순이익	126,907,722,204	342,904,939,381	99,956,660,990	366,184,419,459
반기순이익의 귀속				
지배기업소유주지분	49,411,640,044	138,581,783,670	45,611,155,936	151,491,328,835
비지배주주지분	77,496,082,160	204,323,155,711	54,345,505,054	214,693,090,624
세후기타포괄손익	4,108,037,984	16,160,000,992	15,629,967,644	(11,900,441,335)
당기손익으로 재분류되지 않는 항목				
순확정급여부채의 재측정요소	(972,348,271)	(3,126,222,228)	(1,202,947,597)	(2,665,996,021)
기타포괄손익-공정가치금융자산평가손익	4,160,122,034	2,549,674,438	0	0

당기손익으로 재분류될 수 있는 항목				
매도가능금융자산평가손익	0	0	1,291,594,821	1,733,540,755
관계기업기타포괄손익지분	(120,089,975)	(51,604,957)	0	(39,929,954)
해외사업환산손익	1,040,354,196	16,788,153,739	15,541,320,420	(10,928,056,115)
반기총포괄이익	131,015,760,188	359,064,940,373	115,586,628,634	354,283,978,124
반기총포괄이익의 귀속				
지배기업소유주지분	52,036,344,381	143,011,240,392	50,757,929,228	148,463,397,704
비지배주주지분	78,979,415,807	216,053,699,981	64,828,699,406	205,820,580,420
주당손익				
보통주기본주당반기순이익 (단위 : 원)	593	1,664	548	1,819
우선주기본주당반기순이익 (단위 : 원)	594	1,666	549	1,821

연결 자본변동표

제 60 기 반기 2018.01.01 부터 2018.06.30 까지

제 59 기 반기 2017.01.01 부터 2017.06.30 까지

(단위 : 원)

	자본								
	지배기업의 소유주지분							비지배주주지분	자본 합계
	자본금	주식발행초과금	자본잉여금	기타자본구성요 소	기타포괄손익누계 액	이익잉여금	지배기업의 소유주지분 합 계		
2017.01.01 (기초자본)	44,450,975.00	672,986,708.2	22,623,588.99	(145,963,500.36	(11,876,549,495)	2,251,021,224.3	2,833,242,446.734	2,733,635,870.3	5,566,878,317.0
	0	73	2	6)		30		39	73
회계정책변경에 따른 증가(감소)	0	0	0	0	0	0	0	0	0
수정후 금액	44,450,975.00	672,986,708.2	22,623,588.99	(145,963,500.36	(11,876,549,495)	2,251,021,224.3	2,833,242,446.734	2,733,635,870.3	5,566,878,317.0
	0	73	2	6)		30		39	73
반기순이익	0	0	0	0	0	151,491,328.835	151,491,328.835	214,693,090.624	366,184,419.459
순확정급여부채 재측정 요소	0	0	0	0	0	(1,346,534,010)	(1,346,534,010)	(1,319,462,011)	(2,665,996,021)
매도가능금융자산평가손익	0	0	0	0	1,646,082,011	0	1,646,082,011	87,458,744	1,733,540,755
기타포괄손익-공정가치 금융자산 평가 손익	0	0	0	0	0	0	0	0	0
기타포괄손익-공정가치 금융자산 처분 이익	0	0	0	0	0	0	0	0	0
관계기업기타포괄손익지분	0	0	0	0	(12,749,763)	0	(12,749,763)	(27,180,191)	(39,929,954)
해외사업환산손익	0	0	0	0	(3,314,729,369)	0	(3,314,729,369)	(7,613,326,746)	(10,928,056,115)
연차배당	0	0	0	0	0	(38,345,198,490)	(38,345,198,490)	(79,124,400,123)	(117,469,598.61
									3)
취득으로 인한 비지배주주지분 변동	0	0	0	(81)	0	0	(81)	0	(81)
2017.06.30 (기말자본)	44,450,975.00	672,986,708.2	22,623,588.99	(145,963,500.44	(13,557,946,616)	2,362,820,820.6	2,943,360,645,867	2,860,332,050.6	5,803,692,696.5
	0	73	2	7)		65		36	03
2018.01.01 (기초자본)	44,450,975.00	672,986,708.2	22,623,588.99	(145,978,601.70	(19,392,446,746)	2,422,584,497.9	2,997,274,721,743	2,934,698,875.0	5,931,973,596.8
	0	73	2	3)		27		71	14
회계정책변경에 따른 증가(감소)	0	0	0	0	0	488,030,400	488,030,400	693,356,689	1,181,387,089
수정후 금액	44,450,975.00	672,986,708.2	22,623,588.99	(145,978,601.70	(19,392,446,746)	2,423,072,528.3	2,997,762,752,143	2,935,392,231.7	5,933,154,983.9
	0	73	2	3)		27		60	03
반기순이익	0	0	0	0	0	138,581,783,670	138,581,783,670	204,323,155,711	342,904,939,381
순확정급여부채 재측정 요소	0	0	0	0	0	(1,629,725,011)	(1,629,725,011)	(1,496,497,217)	(3,126,222,228)

매도가능금융자산평가손익	0	0	0	0	0	0	0	0	0
기타포괄손익-공정가치 금융자산 평가 손익	0	0	0	0	964,662,076	0	964,662,076	1,585,012,362	2,549,674,438
기타포괄손익-공정가치 금융자산 처분 이익	0	0	0	0	(3,160,446,844)	3,160,446,844	0	0	0
관계기업기타포괄손익지분	0	0	0	0	(14,944,103)	0	(14,944,103)	(36,660,854)	(51,604,957)
해외사업환산손익	0	0	0	0	5,109,463,760	0	5,109,463,760	11,678,689,979	16,788,153,739
연차배당	0	0	0	0	0	(30,016,220,175)	(30,016,220,175)	(62,222,428,214)	(92,238,648,389)
취득으로 인한 비지배주주지분 변동	0	0	0	(18,763,740)	0	0	(18,763,740)	0	(18,763,740)
2018.06.30 (기말자본)	44,450,975.00	672,986,708.2	22,623,588.99	(145,997,365.44	(16,493,711.857)	2,533,168,813.6	3,110,739,008,620	3,089,223,503.5	6,199,962,512.1
	0	73	2	3)		55		27	47

연결 현금흐름표

제 60 기 반기 2018.01.01 부터 2018.06.30 까지

제 59 기 반기 2017.01.01 부터 2017.06.30 까지

(단위 : 원)

	제 60 기 반기	제 59 기 반기
영업활동으로 인한 현금흐름	474,990,261,516	365,511,103,412
영업으로부터 창출된 현금흐름	560,429,682,047	547,025,944,856
이자의 수취	9,500,451,866	10,648,146,559
이자의 지급	(2,522,595,240)	(2,304,179,060)
법인세의 납부	(92,417,277,157)	(189,858,808,943)
투자활동으로 인한 현금흐름	(332,428,593,829)	(23,617,121,484)
유동성 금융기관예치금의 순감소	7,311,000,000	181,686,649,473
유동성 매도가능금융자산의 순감소	0	120,889,208,200
기타수취채권의 감소	4,358,626,962	13,520,168,220
비유동성 금융기관예치금의 감소	287,672,481	0
비유동성 매도가능금융자산의 처분	0	215,845,000
상각후원가측정 금융자산의 처분	650,150,000	0
기타포괄손익-공정가치금융자산의 처분	9,156,479,003	0
유형자산의 처분	3,069,854,338	3,845,052,222
무형자산의 처분	4,490,726,329	425,004,454
투자부동산의 처분	0	3,400,000,000
관계기업으로부터의 배당금수익	1,080,000,000	2,430,000,000
매각예정비유동자산의 처분	0	21,000,000,000
기타의 현금유입액	15,256,413,670	0
유동성 금융기관예치금의 순증가	(99,000,000,000)	0
기타수취채권의 증가	(1,894,680,263)	(19,695,220,849)
당기손익-공정가치금융자산의 취득	(20,000,000,000)	0
비유동성 매도가능금융자산의 취득	0	(2,622,048,459)

기타포괄손익-공정가치금융자산의 취득	(2,999,901,520)	0
상각후원가측정 금융자산의 취득	(110,170,000)	0
유형자산의 취득	(232,744,695,860)	(327,576,919,681)
무형자산의 취득	(21,340,068,969)	(21,134,860,064)
재무활동으로 인한 현금흐름	(113,092,610,049)	(106,804,377,615)
단기차입금의 증가	14,719,995,258	27,408,141,895
단기차입금의 감소	(35,609,640,003)	(16,789,919,790)
배당금의 지급	(92,202,965,304)	(117,422,599,720)
외화환산으로 인한 현금 증감	9,486,957,239	(9,561,952,813)
현금의 증가	38,956,014,877	225,527,651,500
기초의 현금	1,207,667,819,922	969,030,314,291
반기말의 현금	1,246,623,834,799	1,194,557,965,791

3. 연결재무제표 주석

제 60 기 반기 : 2018년 6월 30일 현재

제 59 기 : 2017년 12월 31일 현재

주식회사 아모레퍼시픽그룹 및 그 종속기업

1. 일반사항 :

기업회계기준서 제1110호 '연결재무제표'에 의한 지배기업인 주식회사 아모레퍼시픽그룹(이하 "회사")과 35개의 종속기업(이하 지배기업과 그 종속기업을 일괄하여 "연결회사")의 일반적인 사항은 다음과 같습니다.

1.1 회사의 개요

회사는 1945년 9월 5일에 화장품, 생활용품 등의 제조 및 판매를 목적으로 설립되었으며, 회사는 2007년 1월 1일에 사업목적은 지분 소유를 통한 자회사(손자회사 포함)의 지배 및 자금·경영관리 등을 주요 사업으로 하는 지주회사업으로 변경하였습니다. 한편, 회사는 1973년 4월 30일에 주권을 한국거래소에 상장한 공개법인입니다. 회사는 2011년 3월 25일 자 정기주주총회결의에 의거, 상호를 주식회사 태평양에서 주식회사 아모레퍼시픽그룹으로 변경하였습니다.

회사의 2018년 6월 30일 현재 납입자본금은 3,222백만원의 우선주자본금을 포함하여 44,451백만원입니다. 회사가 발행할 주식의 총수는 360,000,000주이며, 주당 액면금액은 500원입니다. 2016년 12월 16일 전환우선주 2,667,200주의 존속기간이 만료되어 보통주로 전환되었으며, 이에 따라 당반기말 현재 회사가 발행한 보통주와 우선주 주식의 수는 각각 82,458,180주와 6,443,770주입니다.

우선주는 의결권이 없으며 배당에 있어 비참가적, 비누적이며 보통주에 대한 배당보다 액면금액을 기준으로 연 1%의 금전으로 추가배당 받도록 되어 있습니다. 이에 따라 기본주당 손익 계산시 동 우선주는 우선적 권리가 없지만 다른 종류의 보통주와 배당률이 상이한 보통주로 구분되어 별도 표시됩니다.

2018년 6월 30일 현재 지배기업의 보통주 주주현황은 다음과 같습니다.

주주	보통주식수(주)	지분율(%)
서경배	44,443,620	53.9
기타(*)	38,014,560	46.1
합계	82,458,180	100.0

(*) 자기주식 5,549,735주 포함

1.2 종속기업의 현황

2018년 6월 30일 현재 회사의 연결대상 종속기업의 현황은 다음과 같습니다.

투자회사	피투자회사	업종	자본금 (백만원)	지분율 (%)	결산일	소재국
(주)아모레퍼시픽그룹	(주)아모레퍼시픽(*)	화장품 제조 및 판매	34,508	35.40	12월 31일	대한민국
(주)아모레퍼시픽그룹	(주)이니스프리	화장품 판매	1,222	81.82	12월 31일	대한민국
(주)아모레퍼시픽그룹	(주)에뛰드	화장품 제조 및 판매	3,631	80.48	12월 31일	대한민국
(주)아모레퍼시픽그룹	(주)아모스프로페셔널	두발용 화장품 판매	3,500	100.00	12월 31일	대한민국
(주)아모레퍼시픽그룹	(주)에스쁘아	화장품 판매	1,019	80.48	12월 31일	대한민국
(주)아모레퍼시픽그룹	(주)에스트라	의약품 제조 및 판매	11,645	100.00	12월 31일	대한민국
(주)아모레퍼시픽그룹	(주)퍼시픽글라스	초차 용기 제조 및 판매	5,000	100.00	12월 31일	대한민국
(주)아모레퍼시픽그룹	(주)퍼시픽패키지	인쇄 및 지기가공 제조 및 판매	11,505	100.00	12월 31일	대한민국
(주)아모레퍼시픽그룹	농업회사법인(주)오설록농장	녹차 재배 및 판매	5,083	98.38	12월 31일	대한민국
(주)아모레퍼시픽그룹	(주)코스비전	화장품, 세정제, 유무기 화합물 제조 및 판매	13,875	100.00	12월 31일	대한민국
(주)아모레퍼시픽	AMOREPACIFIC Global Operations Limited.	지주회사업 및 화장품 판매	201,910	90.00	12월 31일	홍콩
(주)아모레퍼시픽	AMOREPACIFIC GLOBAL OPERATIONS PTE. LTD.	지주회사업	5,096	100.00	12월 31일	싱가포르
(주)아모레퍼시픽	AMORE Cosmetics (Shanghai) Co.,Ltd.	화장품 제조 및 판매	49,103	100.00	12월 31일	중국
(주)아모레퍼시픽	AMOREPACIFIC (Shanghai) R&I Center Co.,Ltd.	연구 개발	2,195	100.00	12월 31일	중국
(주)아모레퍼시픽	AMOREPACIFIC MANUFACTURING MALAYSIA SDN. BHD.	화장품 제조 및 연구개발	41,690	100.00	12월 31일	말레이시아
(주)아모레퍼시픽	(주)위드림	제품포장 및 시설관리	406	100.00	12월 31일	대한민국
(주)에스트라	AESTURA (Shanghai) TRADING Co.,Ltd.	의약품 판매	64	100.00	12월 31일	중국
AMOREPACIFIC Global Operations Limited.	AMOREPACIFIC Trading Co.,Ltd.	화장품 판매	9,456	100.00	12월 31일	중국
AMOREPACIFIC Global Operations Limited.	AMOREPACIFIC Hong Kong Co.,Limited	화장품 판매	12	100.00	12월 31일	홍콩
AMOREPACIFIC Global Operations Limited.	AMOREPACIFIC Taiwan Co.,Ltd.	화장품 판매	13,414	100.00	12월 31일	대만
AMOREPACIFIC Global Operations Limited.	AMOREPACIFIC SINGAPORE PTE Co Ltd.	화장품 판매	25,861	100.00	12월 31일	싱가포르

AMOREPACIFIC Global Operations Limited.	AMOREPACIFIC MALAYSIA SDN. BHD.	화장품 판매	9,415	100.00	12월 31일	말레이시아
AMOREPACIFIC Global Operations Limited.	AMOREPACIFIC (Thailand) LIMITED	화장품 판매	19,383	100.00	12월 31일	태국
(주)아모레퍼시픽				2.29		
AMOREPACIFIC Global Operations Limited.	PT. LANEIGE INDONESIA PACIFIC	화장품 판매	8,584	97.71	12월 31일	인도네시아
AMOREPACIFIC Global Operations Limited.	AMOREPACIFIC Vietnam LTD.	화장품 판매	10,367	100.00	12월 31일	베트남
AMOREPACIFIC Global Operations Limited.	AMOREPACIFIC PHILIPPINES, INC.	화장품 판매	290	100.00	12월 31일	필리핀
AMOREPACIFIC Global Operations Limited.	AMOREPACIFIC US, INC.	화장품 판매	45,888	100.00	12월 31일	미국
AMOREPACIFIC Global Operations Limited.	AMOREPACIFIC CANADA INC.	화장품 판매	2,497	100.00	12월 31일	캐나다
AMOREPACIFIC Global Operations Limited.	AMOREPACIFIC EUROPE S.A.S	화장품 제조 및 판매	98,933	100.00	12월 31일	프랑스
AMOREPACIFIC Global Operations Limited.	Annick Goutal S.A.S	화장품 판매	20,673	100.00	12월 31일	프랑스
AMOREPACIFIC Global Operations Limited.	AMOREPACIFIC Japan Co.,Ltd.	화장품 판매	33,105	100.00	12월 31일	일본
AMOREPACIFIC Global Operations Limited.	Innisfree Cosmetics India Private Limited	화장품 판매	4,441	100.00	3월 31일	인도
AMOREPACIFIC Global Operations Limited.	AMOREPACIFIC ME FZ-LLC	화장품 판매	1,519	100.00	12월 31일	아랍에미리트
AMOREPACIFIC Global Operations Limited.	AMOREPACIFIC AUSTRALIA PTY LTD	화장품 판매	2,054	100.00	12월 31일	호주
AMOREPACIFIC Trading Co.,Ltd.	AMOREPACIFIC (SHANGHAI) COSMETICS CO., LTD	화장품 판매	170	100.00	12월 31일	중국

(*) 지배기업이 보유한 의결권 있는 지분율은 50% 미만이나 최상위지배자를 포함한 특수관계인의 의결권 있는 지분율은 47.9%이고, 나머지 주주는 기관투자자 및 1% 이하 주주로 넓게 분산되어 있으며 과거 주주총회 참석율 및 안건 찬성율을 고려할 때, 지배기업의 지분율 만으로도 재무 및 영업정책을 결정할 수 있는 사실상의 지배력이 있다고 판단되어 종속기업으로 포함하였습니다.

1.3 연결대상범위의 변동

(1) 당반기 중 신규로 연결에 포함된 기업은 다음과 같습니다.

종속기업명	사유
AMOREPACIFIC PHILIPPINES, INC.	당반기에 종속기업인 AMOREPACIFIC Global Operations Limited.가 지분 100%를 신규 출자하여 설립되었습니다.
AMOREPACIFIC (SHANGHAI) COSMETICS CO., LTD	당반기에 종속기업인 AMOREPACIFIC Trading Co.,Ltd.가 지분 100%를 신규 출자하여 설립되었습니다.

(2) 당반기 중 연결에서 제외된 기업은 없습니다.

2. 중요한 회계정책 :

2.1 재무제표 작성기준

연결회사의 2018년 6월 30일로 종료하는 6개월 보고기간에 대한 요약반기연결재무제표는 기업회계기준서 제1034호 "중간재무보고"에 따라 작성되었습니다. 이 요약반기연결재무제표는 보고기간말인 2018년 6월 30일 현재 유효하거나 조기 도입한 한국채택국제회계기준에 따라 작성되었습니다.

2.1.1 연결회사가 채택한 제·개정 기준서

연결회사는 2018년 1월 1일로 개시하는 회계기간부터 다음의 개정 기준서를 신규로 적용하였습니다.

- 기준서 제1028호 '관계기업과 공동기업에 대한 투자' 개정
벤처캐피탈 투자기구, 뮤추얼펀드 등이 보유하는 관계기업이나 공동기업에 대한 투자지분을 지분법이 아닌 공정가치로 평가할 경우, 각각의 지분별로 선택 적용할 수 있음을 명확히 하였습니다. 연결회사는 벤처캐피탈 투자기구 등에 해당하지 않아 상기 면제규정을 적용하지 않으므로, 해당 개정이 연결재무제표에 미치는 중요한 영향은 없습니다.

- 기준서 제1040호 '투자부동산' 개정
부동산의 투자부동산으로 또는 투자부동산에서의 대체는 용도 변경의 증거가 존재하는 경우에만 가능하며, 동 기준서 문단 57은 이러한 상황의 예시임을 명확히 하였습니다. 또한, 건설 중인 부동산도 계정대체 규정 적용 대상에 포함됨을 명확히 하였습니다. 해당 개정이 연결재무제표 미치는 중요한 영향은 없습니다.

- 기준서 제1102호 '주식기준보상' 개정
현금결제형에서 주식결제형으로 분류변경 시 조건변경 회계처리와 현금결제형 주식기준보상거래의 공정가치 측정방법이 주식결제형 주식기준보상거래와 동일함을 명확히 하였습니다. 동 개정으로 인해 연결재무제표에 중요한 영향은 없습니다.

- 해석서 제2122호 '외화 거래와 선지급·선수취 대가' 제정
제정된 해석서에 따르면, 관련 자산, 비용, 수익(또는 그 일부)의 최초 인식에 적용할 환율을 결정하기 위한 거래일은 대가를 선지급하거나 선수취하여 비화폐성자산이나 비화폐성부채를 최초로 인식하는 날입니다. 해당 해석서의 제정이 연결재무제표에 미치는 중요한 영향은 없습니다.

- 기준서 제1109호 '금융상품'
연결회사는 2018년 1월 1일을 최초적용일로 하여 기준서 제1109호 '금융상품'을 적용하였습니다. 기준서 제1109호의 경과규정에 따라 비교 표시된 연결재무제표는 재작성되지 않았으며, 종전 장부금액과 최초적용일의 장부금액의 차이는 없습니다. 동 기준서의 적용으로 인한 영향의 상세 정보는 주석 23에서 설명하고 있습니다.

- 기준서 제1115호 '고객과의 계약에서 생기는 수익'
연결회사는 기준서 제1115호 '고객과의 계약에서 생기는 수익'을 적용하였습니다. 기준서 제1115호의 경과규정에 따라 비교 표시된 연결재무제표는 재작성되지 않았으며 최초 적용 누적효과는 2018년 1월 1일에 이익잉여금에 인식되도록 소급하여 적용하였습니다. 동 기준서

의 적용으로 인한 영향의 상세 정보는 주석 23에서 설명하고 있습니다.

2.1.2 연결회사가 적용하지 않은 제·개정 기준서 및 해석서

제정 또는 공포됐으나 2018년 1월 1일 이후 시작하는 회계연도에 시행일이 도래하지 않았고, 조기 적용하지 않은 제·개정 기준서 및 해석서는 다음과 같습니다.

- 기준서 제1116호 '리스'

2017년 5월 22일 제정된 기업회계기준서 제1116호 '리스'는 2019년 1월 1일 이후 최초로 시작되는 회계연도부터 적용하되 조기 적용할 수도 있습니다. 동 기준서는 현행 기업회계기준서 제1017호 '리스'를 대체할 예정입니다. 연결회사는 기업회계기준서 제1116호를 2019년 1월 1일 이후 시작되는 회계연도부터 적용할 예정입니다.

새로운 기준서는 단일 리스이용자 모형을 도입하여 리스기간이 12개월을 초과하고 기초자산이 금액이 아닌 모든 리스에 대하여 리스이용자가 자산과 부채를 인식하도록 요구합니다. 리스이용자는 사용권자산과 리스로 지급의무를 나타내는 리스부채를 인식해야 합니다.

연결회사는 기업회계기준서 제1116호의 최초 적용에 따른 재무적 영향을 분석 중에 있으나, 연결회사가 이러한 분석을 완료하기 전까지는 재무적 영향에 대한 합리적 추정치를 제공하는 것이 실무상 어렵습니다.

2.2 회계정책

요약반기연결재무제표의 작성에 적용된 유의적 회계정책과 계산방법은 주석 2.1.1에서 설명하는 제·개정 기준서의 적용으로 인한 변경 및 아래 문단에서 설명하는 사항을 제외하고는 전기 연결재무제표 작성에 적용된 회계정책이나 계산방법과 동일합니다.

2.2.1 법인세비용

중간기간의 법인세비용은 전체 회계연도에 대해서 예상되는 최선의 가중평균연간법인세율, 즉 추정평균연간유효법인세율을 중간기간의 세전이익에 적용하여 계산합니다.

2.2.2 금융자산

(1) 분류

2018년 1월 1일부터 연결회사는 다음의 측정 범주로 금융자산을 분류합니다.

- 공정가치 측정 금융자산 (기타포괄손익 또는 당기손익에 공정가치 변동 인식)
- 상각후원가 측정 금융자산

금융자산은 금융자산의 관리를 위한 사업모형과 금융자산의 계약상 현금흐름 특성에 근거하여 분류합니다.

공정가치로 측정하는 금융자산의 손익은 당기손익 또는 기타포괄손익으로 인식합니다. 채무상품에 대한 투자는 해당 자산을 보유하는 사업모형에 따라 당기손익 또는 기타포괄손익으로 인식합니다. 회사는 금융자산을 관리하는 사업모형을 변경하는 경우에만 채무상품을 재

분류합니다.

단기매매항목이 아닌 지분상품에 대한 투자는 최초 인식시점에 후속적인 공정가치 변동을 기타포괄손익으로 표시할 것을 지정하는 최소불가능한 선택을 할 수 있습니다. 지정되지 않은 지분상품에 대한 투자의 공정가치 변동은 당기손익으로 인식합니다.

(2) 측정

연결회사는 최초 인식시점에 금융자산을 공정가치로 측정하며, 당기손익-공정가치 측정 금융자산이 아닌 경우에 해당 금융자산의 취득이나 해당 금융부채의 발행과 직접 관련되는 거래원가는 공정가치에 가산합니다. 당기손익-공정가치 측정 금융자산의 거래원가는 당기손익으로 비용처리합니다.

① 채무상품

금융자산의 후속적인 측정은 금융자산의 계약상 현금흐름 특성과 그 금융자산을 관리하는 사업모형에 근거합니다. 회사는 채무상품을 다음의 세 범주로 분류합니다.

(가) 상각후원가

계약상 현금흐름을 수취하기 위해 보유하는 것이 목적인 사업모형 하에서 금융자산을 보유하고, 계약상 현금흐름이 원리금만으로 구성되어 있는 자산은 상각후원가로 측정합니다. 상각후원가로 측정하는 금융자산으로서 위험회피관계의 적용 대상이 아닌 금융자산의 손익은 해당 금융자산을 제거하거나 손상할 때 당기손익으로 인식합니다. 유효이자율법에 따라 인식하는 금융자산의 이자수익은 '금융수익'에 포함됩니다.

(나) 기타포괄손익-공정가치 측정 금융자산

계약상 현금흐름의 수취와 금융자산의 매도 둘 다를 통해 목적을 이루는 사업모형 하에서 금융자산을 보유하고, 계약상 현금흐름이 원리금만으로 구성되어 있는 금융자산은 기타포괄손익-공정가치로 측정합니다. 손상차손(환입)과 이자수익 및 외환손익을 제외하고는, 기타포괄손익-공정가치로 측정하는 금융자산의 손익은 기타포괄손익으로 인식합니다. 금융자산을 제거할 때에는 인식한 기타포괄손익누계액을 자본에서 당기손익으로 재분류합니다. 유효이자율법에 따라 인식하는 금융자산의 이자수익은 '금융수익'에 포함됩니다. 외환손익은 '기타수익 또는 기타비용'으로 표시하고 손상차손은 '기타 비용'으로 표시합니다.

(다) 당기손익-공정가치 측정 금융자산

상각후원가 측정이나 기타포괄손익-공정가치 측정 금융자산이 아닌 채무상품은 당기손익-공정가치로 측정됩니다. 위험회피관계가 적용되지 않는 당기손익-공정가치 측정 채무상품의 손익은 당기손익으로 인식하고 발생한 기간에 손익계산서에 '기타수익 또는 기타비용'으로 표시합니다.

② 지분상품

연결회사는 모든 지분상품에 대한 투자를 후속적으로 공정가치로 측정합니다. 공정가치 변동을 기타포괄손익으로 표시할 것을 선택한 지분상품에 대해 기타포괄손익으로 인식한 금액은 해당 지분상품을 제거할 때에도 당기손익으로 재분류하지 않습니다. 이러한 지분상품에 대한 배당수익은 회사가 배당을 받을 권리가 확정된 때 '기타수익'으로 당기손익으로 인식합

니다. 당기손익-공정가치로 측정하는 금융자산의 공정가치 변동은 손익계산서에 '기타수익 또는 기타비용'으로 표시합니다. 기타포괄손익-공정가치로 측정하는 지분상품에 대한 손상차손(환입)은 별도로 구분하여 인식하지 않습니다.

(3) 손상

연결회사는 미래전망정보에 근거하여 상각후원가로 측정하거나 기타포괄손익-공정가치로 측정하는 채무상품에 대한 기대신용손실을 평가합니다. 손상 방식은 신용위험의 유의적인 증가 여부에 따라 결정됩니다. 단, 매출채권에 대해 연결회사는 채권의 최초 인식시점부터 전 채기간 기대신용손실을 인식하는 간편법을 적용합니다.

2.2.3 수익인식

연결회사는 2018년 1월 1일부터 기준서 제1115호 '고객과의 계약에서 생기는 수익'을 적용하였습니다.

(1) 수행의무 식별

연결회사는 고객에게 화장품, 생활용품, 식품 등 재화를 판매하는 사업을 주로 영위하고 있습니다. 재화 판매 외 별도로 제공하는 용역은 계약을 분리하여 수익을 인식하고 있어, 수행의무의 식별은 연결재무제표에 중대한 영향을 미치지 않습니다.

(2) 변동대가

연결회사는 고객에게 재화를 공급하는 계약에서 고객의 매출을 증진시키기 위한 목적으로 장려금 등을 지급하거나, 반품을 허용하기 때문에 고객에게서 받았거나 받을 대가가 변동될 수 있습니다.

연결회사는 받을 권리를 갖게 될 대가를 더 잘 예측할 것으로 예상하는 방법을 사용하여 변동 대가를 추정하고, 향후 이미 인식한 누적 수익금액 중 유의적인 부분을 되돌리지 않을 가능성이 매우 높은 금액까지만 변동대가를 거래가격에 포함하여 수익을 인식합니다. 기업이 받았거나 받을 대가 중에서 권리를 갖게 될 것으로 예상하지 않는 금액은 환불부채로 계상합니다.

(3) 거래가격의 배분

연결회사는 고객이 재화를 구매하면 향후 제품 구매 시 할인된 가격으로 구매할 수 있는 보상점수를 부여하는 고객충성제도를 운영하고 있으며, 해당 고객선택권은 별도의 수행의무로 식별됩니다.

연결회사는 매출과 관련하여 받았거나 받을 대가의 공정가치를 상대적 개별 판매가격을 기초로 보상점수와 재화의 판매에 배분합니다.

3. 중요한 회계추정 및 가정 :

연결회사는 미래에 대하여 추정 및 가정을 하고 있습니다. 추정 및 가정은 지속적으로 평가되며, 과거 경험과 현재의 상황에서 합리적으로 예측가능한 미래의 사건과 같은 다른 요소들을 고려하여 이루어집니다. 이러한 회계추정은 실제 결과와 다를 수도 있습니다.

요약반기연결재무제표 작성시 사용된 중요한 회계추정 및 가정은 법인세비용을 결정하는데 사용된 추정의 방법을 제외하고는 전기 연결재무제표 작성시 적용된 회계추정 및 가정과 동일합니다.

4. 부문별 정보 :

경영진은 영업전략을 수립하는 최고경영의사결정자가 검토하는 보고정보에 기초하여 영업부문을 결정하고 있습니다. 최고경영의사결정자는 사업본부별 제품 측면에서 영업정보를 검토하고 있습니다.

보고기간말 현재 제조 및 판매하고 있는 각 부문별 주요 제품은 다음과 같습니다.

구분	주요 재화
화장품사업부문	화장품 및 생활용품 등
기타사업부문	화장품용기, 헤어 등

(1) 부문별 매출액 및 영업이익에 관한 정보는 다음과 같습니다(단위:백만원).

구분	당반기		전반기	
	매출액	영업이익	매출액	영업이익
화장품사업부문	3,155,099	435,737	3,198,029	498,811
기타사업부문	186,465	14,258	184,608	12,280
합계	3,341,564	449,995	3,382,637	511,091

(2) 보고부문 매출액 합계에서 연결회사 매출액으로의 조정 내역은 다음과 같습니다.(단위:백만원).

구분	당반기	전반기
보고부문 매출액의 합계	3,341,564	3,382,637
내부거래 제거 등	(123,650)	(114,295)
연결회사 매출액	3,217,914	3,268,342

(3) 보고부문 영업이익 합계에서 연결회사 영업이익으로의 조정 내역은 다음과 같습니다(단위:백만원).

구분	당반기	전반기
보고부문 영업이익의 합계	449,995	511,091
부문간 수익	(1,588)	(2,213)

영업이익	448,407	508,878
------	---------	---------

(4) 당반기와 전반기 중 회사의 지역별 매출액은 다음과 같습니다(단위:백만원)

지역	매출액	
	당반기	전반기
한국	2,164,294	2,314,177
아시아	1,004,334	905,777
북미	32,091	26,047
기타	17,195	22,341
합계	3,217,914	3,268,342

(5) 당반기와 전반기 중 연결회사 매출액의 10% 이상을 차지하는 외부고객은 없습니다.

5. 범주별 금융상품 :

(1) 보고기간말 현재의 금융상품의 범주별 분류내역은 다음과 같습니다(단위:백만원).

금융상품 범주	내역	2018.6.30	2017.12.31
상각후원가측정금융자산	현금및현금성자산	1,246,624	-
	유동성 금융기관예치금	260,217	-
	비유동성 금융기관예치금	16,185	-
	유동성 채무증권	30,000	-
	비유동성 채무증권	4,805	-
	매출채권	396,201	-
	유동성 기타수취채권	11,416	-
	비유동성 기타수취채권	229,467	-
	기타유동자산(*1)	5,568	-
당기손익-공정가치금융자산	복합구조화금융상품	20,131	-
	채무증권	4,319	-
기타포괄손익-공정가치금융자산	지분증권	18,679	-
대여금및수취채권	현금및현금성자산	-	1,207,668
	유동성 금융기관예치금	-	168,000
	비유동성 금융기관예치금	-	16,300
	매출채권	-	364,620
	유동성 기타수취채권	-	25,122
	비유동성 기타수취채권	-	225,235
	기타유동자산(*1)	-	3,310
매도가능금융자산	지분증권	-	22,251
	유동성 채무증권	-	30,000
	비유동성 채무증권	-	9,487

금융자산 합계		2,243,612	2,071,993
상각후원가로 평가하는 금융부채	매입채무	119,594	100,566
	단기차입금	159,760	178,052
	장기차입금	44,737	42,903
	기타지급채무	151,417	230,603
	기타유동부채(*2)	179,943	211,803
	기타비유동부채(*3)	12,077	9,124
금융부채 합계		667,528	773,051

(*1) 미수수익으로 구성되어 있습니다.

(*2) 미지급배당금, 미지급비용 및 금융리스부채로 구성되어 있습니다.

(*3) 수입보증금, 미지급비용 및 금융리스부채로 구성되어 있습니다.

(2) 당반기와 전반기 중 금융상품 범주별 순손익 구분내역은 다음과 같습니다(단위:백만원).

구분	당반기	전반기
당기손익-공정가치측정 금융자산		
평가손익(당기손익)	131	-
기타포괄손익-공정가치 금융자산		
평가손익(기타포괄손익)	2,550	-
배당수익	292	290
상각후원가 금융자산		
이자수익	13,323	-
처분이익(당기손익)	167	-
처분손실(당기손익)	(120)	-
외환손익	12,981	-
대손상각비환입	22	-
매도가능금융자산		
평가손익(기타포괄손익)	-	1,734
처분이익(당기손익)	-	1,120
처분손실(당기손익)	-	(101)
이자수익	-	1,268
대여금및수취채권		
이자수익	-	11,412
외환손익	-	(20,014)
대손상각비	-	(534)
상각후원가로 평가하는 금융부채		
이자비용	(2,502)	(2,311)
외환손익	(890)	5,663

6. 금융자산 :

주석 2에서 설명한 바와 같이 당기초 부터 기준서 제1109호 '금융상품'을 적용하였습니다. 이러한 회계정책 변경이 금융자산 분류 및 재무제표에 미치는 영향은 주석 23을 참고하시기 바랍니다.

6.1 당기손익-공정가치 금융자산

보고기간말 현재 당기손익-공정가치 금융자산의 세부 내역은 다음과 같습니다(단위:백만원)

구 분	2018.6.30		2017.12.31
	유동	비유동	
채무상품 :			
복합구조화금융상품	20,131	-	-
수익형증권(*)	-	4,319	-
합 계	20,131	4,319	-

(*) 전기말 연결회사는 동 채무상품을 중장기적으로 보유할 목적으로 매도가능금융자산으로 분류하였습니다.

6.2 기타포괄손익-공정가치 금융자산

보고기간말 현재 기타포괄손익-공정가치 금융자산의 세부 내역은 다음과 같습니다(단위:백만원)

구 분	2018.6.30	2017.12.31(*1)
지분상품 :		
상장주식		
(주)휴메딕스	614	-
메리츠종합금융증권(주)	4,980	-
Evofem Bioscience, Inc.(*2)	119	-
Obalon Therapeutics Inc	1,188	-
(주)지엘팜텍(*3)	2,326	-
비상장주식		
Beautylish, Inc.	2,291	-
(주)웨이웨어러블	1,000	-
Elastagen Pty Ltd.(*4)	-	-
(주)바람인터내셔널	3,000	-
Eirion Therapeutics, Inc.	28	-
(주)조이코퍼레이션	1,500	-
(주)웰스킨	48	-
(주)한국경제신문	81	-
(주)바이오제닉스	1,000	-

(주)이랜드리테일	3	-
(주)버츄어라이브	100	-
(주)파뽀	100	-
(주)바이오빛	100	-
(주)톤28	200	-
충북인쇄협회	1	-
합 계	18,679	-

(*1) 전기말 회사는 동 지분상품을 중장기적으로 보유할 목적으로 매도가능금융자산으로 분류하였습니다.

(*2) Neothetics Inc.가 당기 중 Evofem Biosciences, Inc.에 합병됨에 따라 신규로 부여 받은 Evofem Biosciences, Inc. 의 지분증권을 활성시장에서의 공시가격을 이용하여 공정가치로 평가하였으며, 합병시점까지의 기타포괄손익-공정가치 금융자산평가손익 누계액 (1,644)백만원은 이익잉여금으로 재분류되었습니다.

(*3) (주)지엘팜텍이 당기 중 일부 처분됨에 따라, 처분시점까지의 기타포괄손익-공정가치 금융자산 평가손익 누계액 3,168백만원은 이익잉여금으로 재분류되었습니다.

(*4) Elastagen Pty Ltd.가 당기 중 처분됨에 따라, 합병시점까지의 기타포괄손익-공정가치 금융자산 평가손익 누계액 4,258백만원은 이익잉여금으로 재분류되었습니다.

위 지분상품의 처분시에 관련 기타포괄손익누계액은 이익잉여금으로 재분류되며 당기손익으로 재분류되지 않습니다.

6.3 매출채권 및 기타수취채권 :

(1) 보고기간말 현재 매출채권 및 기타수취채권의 장부금액과 손실충당금은 다음과 같습니다(단위:백만원).

구분	2018.6.30	2017.12.31
매출채권	400,441	368,836
차감: 손실충당금	(4,240)	(4,216)
장부금액	396,201	364,620

(2) 기타수취채권의 세부내역은 다음과 같습니다(단위:백만원).

구분	2018.6.30		2017.12.31	
	유동	비유동	유동	비유동
미수금	11,992	-	10,468	-
대여금	-	34,972	17	35,502
보증금	112	194,495	15,325	189,733
차감: 손실충당금	(688)	-	(688)	-
장부금액	11,416	229,467	25,122	225,235

(3) 기타 상각후원가 측정 금융자산의 장부금액과 손실충당금은 다음과 같습니다(단위:백만원).

구분	2018.6.30		2017.12.31	
	유동	비유동	유동	비유동
유동성 금융기관예치금	260,217	-	168,000	-
비유동성 금융기관예치금	-	16,185	-	16,300
자산담보부유동화채권	30,000	-	30,000	-
국공채	-	4,805	-	5,345
미수수익	5,568	-	3,310	-
차감: 손실충당금	-	-	-	-
장부금액	295,785	20,990	201,310	21,645

7. 재고자산 :

당반기와 전반기 중 재고자산과 관련하여 인식한 평가손실 및 폐기손실은 다음과 같습니다 (단위:백만원).

구분	당반기	전반기
재고자산평가손실(환입)	199	(711)
재고자산폐기손실	29,266	16,123
합계	29,465	15,412

8. 관계기업주식 :

(1) 보고기간말 현재 관계기업주식의 세부 내역은 다음과 같습니다(단위:백만원).

회사명	지분율 (%)	2018.6.30			2017.12.31		
		취득가액	장부가액	소유지분 순자산가액	취득가액	장부가액	소유지분 순자산가액
Taiwan AMORE Co.,Ltd.	50.00	131	2,479	2,479	131	2,381	2,381
(주)비비디오코리아	30.00	949	2,047	2,047	949	2,601	2,601
안휘태평양다업유한공사(*)	80.00	786	-	-	786	-	-
합계		1,866	4,526	4,526	1,866	4,982	4,982

(*) 연결대상 종속기업에 해당하지만 중요하지 아니하여 연결대상에서 제외하였습니다.

(2) 당반기와 전반기 중 관계기업주식의 변동 내역은 다음과 같습니다(단위:백만원).

1) 당반기

구분	당반기		
	Taiwan AMORE Co.,Ltd.	(주)비비디오 코리아	합계
반기초 장부금액	2,381	2,601	4,982

관계기업 손익에 대한 지분	48	526	574
관계기업 기타포괄손익 변동에 대한 지분	(52)	-	(52)
배당	-	(1,080)	(1,080)
환산차이	102	-	102
반기말 장부금액	2,479	2,047	4,526

2) 전반기

구분	전반기			
	Taiwan AMORE Co.,Ltd.	(주)비비디오 코리아	안취태평양다업 유한공사	합계
반기초 장부금액	2,656	3,943	57	6,656
관계기업 손익에 대한 지분	59	603	-	662
관계기업 기타포괄손익 변동에 대한 지분	(40)	-	-	(40)
배당	-	(2,430)	-	(2,430)
환산차이	(95)	-	-	(95)
반기말 장부금액	2,580	2,116	57	4,753

9. 유형자산 :

(1) 당반기 중 유형자산의 장부금액의 변동내역은 다음과 같습니다(단위:백만원).

구분	토지	건물	구축물	기계장치	차량운반구	공구기구	집기비품	기타의유형자산	건설중인자산	합계
기초 장부금액	956,092	1,367,617	41,730	354,075	1,376	30,843	333,165	3,899	158,206	3,247,003
취득	-	38	798	6,914	-	7,501	50,575	151	86,689	152,666
대체	68,263	487	1,013	11,609	16	1,301	16,418	-	(97,917)	1,190
처분	-	-	-	(1,753)	-	-	(2,055)	(1)	(519)	(4,328)
감가상각비	-	(21,230)	(2,103)	(23,575)	(209)	(9,473)	(78,363)	(167)	-	(135,120)
기타(*)	(8,421)	(2,966)	-	-	-	-	-	-	-	(11,387)
환산차이	1,377	3,374	136	655	-	153	3,653	(1)	305	9,652
반기말 장부금액	1,017,311	1,347,320	41,574	347,925	1,183	30,325	323,393	3,881	146,764	3,259,676

(*) 신사옥 건설과 관련하여 지급된 취득세 중 일부가 환급 되었습니다(토지분 8,421백만원, 건물 2,966백만원).

(2) 전반기 중 유형자산의 장부금액의 변동내역은 다음과 같습니다(단위:백만원).

구분	토지	건물	구축물	기계장치	차량운반구	공구기구	집기비품	기타의유형자산	건설중인자산	합계
기초 장부금액	952,167	633,620	36,830	261,111	1,435	29,296	294,583	4,142	560,685	2,773,869
취득	-	4,340	105	13,420	44	9,318	61,313	300	221,488	310,328
대체	10	155,412	5,655	73,432	355	23	18,416	-	(292,063)	(38,760)
처분	-	-	(121)	(555)	(23)	-	(846)	-	-	(1,545)
감가상각비	-	(12,413)	(1,601)	(20,184)	(237)	(8,314)	(70,490)	(104)	-	(113,343)
손상차손	-	(31)	-	-	-	-	-	-	-	(31)
환산차이	44	(2,851)	(35)	(480)	(1)	(108)	(2,987)	(1)	(418)	(6,837)

반기말 장부금액	952,221	778,077	40,833	326,744	1,573	30,215	299,989	4,337	489,692	2,923,681
----------	---------	---------	--------	---------	-------	--------	---------	-------	---------	-----------

(*) 신사옥 건설과 관련하여, 전반기 발생 건설중인자산 중 향후 사옥 사용계획서에 의한 임대비율에 해당하는 장부가액 38,107백만원을 투자부동산으로 대체하였습니다.

10. 무형자산 :

(1) 당반기 중 무형자산의 장부금액의 변동내역은 다음과 같습니다(단위:백만원).

구분	영업권	산업재산권	소프트웨어	기타의무형자산	합계
기초 장부금액	525,873	23,809	130,016	80,826	760,524
취득	-	27	3,079	18,523	21,629
대체	-	6,254	2,914	(10,353)	(1,185)
처분	-	(73)	(336)	(319)	(728)
무형자산상각비	-	(1,464)	(14,887)	(342)	(16,693)
환산차이	761	31	327	573	1,692
반기말 장부금액	526,634	28,584	121,113	88,908	765,239

(2) 전반기 중 무형자산의 장부금액의 변동내역은 다음과 같습니다(단위:백만원).

구분	영업권	산업재산권	소프트웨어	기타의무형자산	합계
기초 장부금액	527,721	17,299	124,703	79,369	749,092
취득	-	19	3,873	17,236	21,128
대체	-	3,537	13,833	(16,717)	653
처분	-	-	(24)	(1,088)	(1,112)
무형자산상각비	-	(1,149)	(13,881)	(204)	(15,234)
환산차이	(785)	63	(157)	(272)	(1,151)
반기말 장부금액	526,936	19,769	128,347	78,324	753,376

11. 차입금 :

(1) 보고기간말 현재 차입금의 내역은 다음과 같습니다(단위:백만원, EUR, USD, JPY, HKD).

구분	차입처	이자율(%)	2018.6.30	2017.12.31
		2018.6.30		
단기차입금				
당좌차월	KEB Hana Bank Paris Branch	1.11	626 (EUR 482,428)	613 (EUR 479,352)
당좌차월	KEB Hana Bank Paris Branch	1.11	6,756 (EUR 5,208,569)	4,240 (EUR 3,314,343)
일반운전자금대출	Bank of Tokyo-Mitsubishi UFJ, Ltd. Azabu Branch	0.59	6,900 (JPY 680,000,000)	-
일반운전자금대출	SBJ BANK Yokohama Branch	-	-	4,745 (JPY 500,000,000)

일반운전자금대출	Citibank N.A France	0.66	9,079 (EUR 7,000,000)	8,955 (EUR 7,000,000)
일반운전자금대출	CITI N.A HONG KONG	2.95	18,295 (HKD 128,000,000)	15,078 (HKD 110,000,000)
일반운전자금대출	Citibank (China) Co. Ltd.	-	-	31,592 (USD 30,000,000)
일반운전자금대출	KEB Hana Bank Paris Branch	0.95	16,213 (EUR 12,500,000)	15,991 (EUR 12,500,000)
일반운전자금대출	Citibank N.A France	0.75	3,891 (EUR 3,000,000)	3,838 (EUR 3,000,000)
시설자금대출	국민은행	2.38	7,000	7,000
일반운전자금대출	산업은행	2.32	9,000	9,000
시설자금대출	국민은행	2.56	9,000	9,000
일반운전자금대출	국민은행	2.68	2,000	5,000
일반운전자금대출	산업은행	2.52	3,000	3,000
일반운전자금대출	우리은행	2.33	3,000	-
시설자금대출	산업은행	2.34	60,000	60,000
일반대출	우리은행	2.95	5,000	-
소 계			159,760	178,052
장기차입금				
일반운전자금대출	CITI N.A HONG KONG	1.65	44,737 (HKD 313,000,000)	42,903 (HKD 313,000,000)
소 계			44,737	42,903
합 계			204,497	220,955

(2) 보고기간말 현재 장기차입금의 상환일정은 다음과 같습니다(단위:백만원).

상환일	금 액
2020.7.20	44,737

12. 순확정급여부채 :

(1) 보고기간말 현재 순확정급여부채(자산)의 산정내역은 다음과 같습니다(단위:백만원).

구분	2018.6.30	2017.12.31
기금이 적립된 확정급여채무의 현재가치	381,644	351,505
기금이 적립되지 않은 확정급여채무의 현재가치	3,201	3,116
소계	384,845	354,621
사외적립자산의 공정가치	(404,493)	(380,751)
재무상태표상 순확정급여부채(자산)	(19,648)	(26,130)

(2) 당반기와 전반기 중 손익계산서에 반영된 금액의 내역은 다음과 같습니다(단위:백만원).

구분	당반기		전반기	
	3개월	누적	3개월	누적
당기근무원가	21,137	32,275	11,584	23,162
순이자원가	(392)	(712)	(99)	(95)
합계	20,745	31,563	11,485	23,067

(3) 총 비용을 포함하고 있는 계정과목과 금액은 다음과 같습니다(단위:백만원).

구분	당반기		전반기	
	3개월	누적	3개월	누적
매출원가	1,650	3,343	1,733	3,569
판매비와관리비	19,095	28,220	9,752	19,498
합계	20,745	31,563	11,485	23,067

13. 총당부채 :

당반기와 전반기 중 연결회사의 총당부채의 변동내역은 다음과 같습니다(단위:백만원).

1) 당반기

구분	유동							비유동		
	반품총당부채	이익분배및 상여	누적유급휴가	복구총당부채	부담금	기타	합계	장기종업원 급여	복구총당부채	합계
기 초	6,541	2,879	5,093	3,264	-	1,664	19,441	4,105	901	5,006
증 가	-	45,783	11,518	-	8,449	1,748	67,498	-	-	-
감 소	-	(940)	-	(3,211)	-	(87)	(4,238)	-	-	-
환산차이	-	115	9	-	-	(54)	70	-	21	21
대체(*)	(6,541)	-	-	-	-	-	(6,541)	-	-	-
반 기 말	-	47,837	16,620	53	8,449	3,271	76,230	4,105	922	5,027

(*) 당기초부터 기준서 제1115호 '고객과의 계약에서 생기는 수익'을 적용함에 따라 반품총당부채 6,541백만원을 계약부채로 재분류하였습니다(주석 14 및 23 참조).

2) 전반기

구분	유동							비유동			
	반품 총당부채	이익분배및 상여	판매보상	누적 유급휴가	복구 총당부채	부담금	기타	합계	장기종업원 급여	복구 총당부채	합계
기 초	6,698	4,694	4,000	5,635	-	-	1,549	22,576	3,549	738	4,287
증 가	895	39,273	-	11,211	3,231	6,053	81	60,744	-	-	-
감 소	(1,573)	(10,399)	(4,000)	-	-	-	(323)	(16,295)	-	-	-
환산차이	(97)	(123)	-	30	-	-	35	(155)	-	(7)	(7)
반 기 말	5,923	33,445	-	16,876	3,231	6,053	1,342	66,870	3,549	731	4,280

14. 계약부채

주석 2에서 설명한 바와 같이 당기초 부터 기준서 제1115호 '고객과의 계약에서 생기는 수익'을 적용하였습니다. 이러한 회계정책 변경이 재무제표에 미치는 영향은 주석 23을 참고하시기 바랍니다.

당기 중 계약부채의 변동 내역은 다음과 같습니다(단위:백만원).

구분	고객충성제도	예상 고객 환불	선수대금	합계
기초	65,726	6,541	16,577	88,844
증감	(11,592)	419	(456)	(11,629)
반기말	54,134	6,960	16,121	77,215

15. 비용의 성격별 분류 :

당반기와 전반기 중 비용의 성격별 분류 내역은 다음과 같습니다(단위:백만원).

구분	당반기		전반기	
	3개월	누적	3개월	누적
재고자산의 변동	(4,053)	(29,259)	(2,039)	4,898
원부재료 및 상품매입액	324,714	729,651	318,120	703,410
종업원급여	218,995	423,117	196,447	413,657
감가상각비, 무형자산상각비	77,607	154,750	66,412	128,577
광고선전비	162,749	315,350	170,185	326,300
지급수수료	175,872	346,306	137,813	301,392
유통수수료	249,613	511,078	213,829	541,426
기타비용	177,875	318,514	181,812	339,803
총 영업비용(*)	1,383,372	2,769,507	1,282,579	2,759,463

(*) 포괄손익계산서 상의 매출원가, 판매비와관리비를 합한 금액입니다.

16. 판매비와관리비 :

당반기와 전반기 중 연결회사의 판매비와관리비의 세부 내역은 다음과 같습니다(단위:백만원).

구분	당반기		전반기	
	3개월	누적	3개월	누적
급여 및 퇴직급여	154,583	291,034	132,545	284,250
복리후생비	23,640	50,291	23,039	46,723
광고선전비	162,749	315,350	170,185	326,300
감가상각비, 무형자산상각비	51,660	103,017	40,882	80,490
지급수수료	145,208	291,525	115,153	255,056
유통수수료	249,613	511,078	213,829	541,426

운반비	33,711	67,805	31,471	65,016
세금과공과	16,380	27,219	14,194	26,689
연구개발비	23,769	46,583	23,548	47,612
기타	115,984	229,176	120,268	241,477
합계	977,297	1,933,078	885,114	1,915,039

17. 우발채무 및 약정사항 :

(1) 보고기간말 현재 연결회사가 금융기관과 체결한 중요한 약정사항은 다음과 같습니다(단위:백만원, USD천, EUR천, HKD천, JPY천).

회사명	금융기관명	약정종류	2018.6.30		2017.12.31	
			한도액	실행액	한도액	실행액
(주)아모레퍼시픽	우리은행	전자방식 외상매출채권담보대출	15,000	725	21,000	1,135
		L/C 거래	USD 4,000	USD 123	USD 4,000	-
(주)이니스프리	우리은행	전자방식 외상매출채권담보대출	1,000	11	1,800	24
(주)에뛰드	우리은행	전자방식 외상매출채권담보대출	900	2	1,500	2
	산업은행	운영자금대출	10,000	-	-	-
(주)아모스프로페셔널	우리은행	전자방식 외상매출채권담보대출	600	39	1,000	85
(주)에스백아	우리은행	기업운전일반대출	5,000	5,000	-	-
(주)에스트라	우리은행	전자방식 외상매출채권담보대출	7,200	2,691	12,000	1,159
		운영자금대출	4,000	-	5,000	-
(주)퍼시픽글라스	우리은행	전자방식 외상매출채권담보대출	-	-	600	-
		당좌차월	3,000	-	3,000	-
	국민은행	운영자금대출	2,000	2,000	5,000	5,000
		시설자금대출	9,000	9,000	9,000	9,000
산업은행	운영자금대출	3,000	3,000	3,000	3,000	
(주)퍼시픽패키지	우리은행	전자방식 외상매출채권담보대출	600	-	1,000	-
		당좌차월	1,000	-	1,000	-
		L/C 거래	USD 2,000	-	USD 2,000	-
	산업은행	운영자금대출	9,000	9,000	9,000	9,000
(주)코스비전	국민은행	시설자금대출	7,000	7,000	7,000	7,000
	우리은행	기업운전일반대출	18,000	3,000	-	-
Amorepacific Global Operations Limited.	CITI N.A HONG KONG	장기차입금	HKD 313,000	HKD 313,000	HKD 313,000	HKD 313,000
	CITI N.A HONG KONG	단기차입금	HKD 220,000	HKD 128,000	HKD 220,000	HKD 110,000
	CITI N.A HONG KONG	당좌차월	USD 10,000	-	USD 10,000	-
AMORE Cosmetics (Shanghai) Co.,Ltd.	Citibank (China) Co. Ltd.	단기차입금	-	-	USD 30,000	USD 30,000
AMOREPACIFIC Hong Kong Co.,Limited	Hang Seng Bank	당좌차월 등	HKD 15,000	-	HKD 15,000	-
	Bank of East Asia	당좌차월 등	HKD 10,000	-	HKD 10,000	-
AMOREPACIFIC Japan CO.,LTD.	Bank of Tokyo-Mitsubishi UFJ, Ltd.	단기차입금	JPY 1,000,00	JPY 680,000	-	-
	SBJ BANK Yokohama Branch	단기차입금	-	-	JPY 1,000,000	JPY 500,000
AMOREPACIFIC	Sogebail S.A.	리스금융	EUR 4,184	EUR 585	EUR 4,184	EUR 775

EUROPE S.A.S	Citibank N.A France	단기차입금	EUR 7,000	EUR 7,000	EUR 7,000	EUR 7,000
	KEB Hana Bank Paris Branch	당좌차월	EUR 500	EUR 482	EUR 500	EUR 479
PACIFIC CREATION S.A.S(*)	KEB Hana Bank Paris Branch	단기차입금	EUR 12,500	EUR 12,500	EUR 12,500	EUR 12,500
Annick Goutal S.A.S	KEB Hana Bank Paris Branch	당좌차월	EUR 6,000	EUR 5,209	EUR 6,000	EUR 3,314
	Citibank N.A France	단기차입금	EUR 3,000	EUR 3,000	EUR 3,000	EUR 3,000

(*) AMOREPACIFIC EUROPE S.A.S.의 종속기업

(2) 보고기간말 현재 연결회사가 지급보증을 제공받은 내역은 다음과 같습니다(단위:백만원).

회사명	보증기관	내용	2018.6.30	2017.12.31
(주)아모레퍼시픽	서울보증보험	이행지급보증 등	132,590	9,592
(주)이니스프리	서울보증보험	이행지급보증 등	159	226
(주)에뛰드	서울보증보험	이행지급보증 등	53	53
(주)에스쁘아	서울보증보험	이행지급보증 등	17	12
(주)에스트라	서울보증보험	이행지급보증 등	-	5
(주)퍼시픽글라스	서울보증보험	이행지급보증 등	10	10
농업회사법인 (주)오설록농장	서울보증보험	이행지급보증 등	170	151
(주)코스비전	서울보증보험	이행지급보증 등	416	416

(3) 사용제한 금융상품

보고기간말 현재 사용이 제한된 금융상품의 내역은 다음과 같습니다(단위:백만원, RMB천, HKD천).

구분	2018.6.30	2017.12.31	내용
유동성 금융기관예치금	131,463	125,900	종속기업 차입금에 대한 담보 제공
유동성 금융기관예치금	14,000	14,000	동반성장 협약
비유동성 금융기관예치금	35	35	당좌개설보증금
비유동성 금융기관예치금	RMB 20,000	RMB 20,000	중국 내 방문판매사업 허가
수익형증권	HKD 14,615	HKD 14,615	당좌차월 약정 및 임대 매장의 은행 지급보증

(4) (주)퍼시픽패키지는 분할준속회사인 (주)태신인팩과 분할전 기존채무(분할 이전에 발생한 우발채무 포함)에 대하여 연대보증의무를 지고 있습니다.

(5) 종속기업인 (주)이니스프리는 이사회 결의를 통해 재단법인 이니스프리모음재단에 2015년부터 향후 5년간 10,000백만원을 출연하기로 하였으며, 보고기간말 현재 출연 누계액은 6,000백만원입니다.

(6) 주요약정

보고기간말 현재 용산 신사옥과 관련하여 2028년 3월까지 외부 거래처와 장기 임대차 계약을 체결하였습니다.

보고기간말 현재 매각예정비유동자산으로 계상된 경기도 용인시 소재 토지 및 건물의 매매 계약과 관련하여 매수자에게 행사가액 180,067백만원, 행사기간이 2018년 8월 23일부터 9월 26일까지인 매도청구권을 부여하고 있습니다.

18. 특수관계자 거래 :

(1) 지배·종속기업 등 현황

구분	내용
최상위지배자	서경배
외부공표용 연결재무제표 작성 최상위지배기업	(주)아모레퍼시픽그룹
종속기업	(주)아모레퍼시픽 (주)이니스프리 (주)에뛰드 (주)아모스프로페셔널 (주)에스뽀아 (주)에스트라 (주)퍼시픽글라스 (주)퍼시픽패키지 농업회사법인(주)오설록농장 (주)코스비전 AMOREPACIFIC Global Operations Limited. AMOREPACIFIC GLOBAL OPERATIONS PTE. LTD. AMORE Cosmetics (Shanghai) Co.,Ltd. AMOREPACIFIC (Shanghai) R&I Center Co.,Ltd. AMOREPACIFIC MANUFACTURING MALAYSIA SDN. BHD. (주)위드림 AESTURA (Shanghai) TRADING Co., Ltd. AMOREPACIFIC Trading Co.,Ltd. AMOREPACIFIC Hong Kong Co.,Limited AMOREPACIFIC Taiwan Co.,Ltd. AMOREPACIFIC SINGAPORE PTE Co Ltd. AMOREPACIFIC MALAYSIA SDN. BHD. AMOREPACIFIC (Thailand) LIMITED PT. LANEIGE INDONESIA PACIFIC AMOREPACIFIC VIETNAM LTD. AMOREPACIFIC PHILIPPINES, INC. (*1) AMOREPACIFIC US, INC. AMOREPACIFIC CANADA INC. AMOREPACIFIC EUROPE S.A.S Annick Goutal S.A.S AMOREPACIFIC Japan Co.,Ltd. Innisfree Cosmetics India Private Limited AMOREPACIFIC ME FZ-LLC AMOREPACIFIC AUSTRALIA PTY LTD AMOREPACIFIC (SHANGHAI) COSMETICS CO., LTD (*2)

관계기업	(주)비비디오코리아 Taiwan AMORE Co.,Ltd.
기타특수관계자	태신인팩(주)

(*1) 당반기 중 회사의 종속기업인 AMOREPACIFIC Global Operations Limited.가 지분 100%를 출자하여 신규 설립하였습니다.

(*2) 당반기 중 회사의 종속기업인 AMOREPACIFIC Trading Co.,Ltd.가 지분 100%를 출자하여 신규 설립하였습니다.

(2) 회사의 당반기와 전반기 중 특수관계자와의 매출 등 중요한 거래내역은 다음과 같습니다 (단위:백만원).

1) 당반기

구분	매출	배당금수입	매입	기타비용
관계기업				
(주)비비디오코리아	-	1,080	-	13,522
기타 특수관계자				
태신인팩(주)	-	-	8,663	-
합계	-	1,080	8,663	13,522

2) 전반기

구분	매출	배당금수입	매입	기타비용
관계기업				
(주)비비디오코리아	-	2,430	-	10,892
기타 특수관계자				
태신인팩(주)	-	-	8,090	-
합계	-	2,430	8,090	10,892

(3) 보고기간말 현재 특수관계자에 대한 채권, 채무의 내역은 다음과 같습니다(단위:백만원).

1) 당반기말

구분	채권		채무	
	매출채권	미수배당금	매입채무	기타채무
관계기업				
(주)비비디오코리아	-	-	-	7,013
기타 특수관계자				
태신인팩(주)	-	-	753	-
합계	-	-	753	7,013

2) 전기말

구분	채권		채무	
	매출채권	기타채권	매입채무	기타채무
관계기업				
(주)비비디오코리아	-	-	-	8,309
기타 특수관계자				
태신인팩(주)	-	-	1,537	-
합계	-	-	1,537	8,309

특수관계자에 대한 매출채권은 거래일로부터 3개월 후에 회수기일이 도래하고 있습니다. 특수관계자 채권은 그 성격상 담보가 제공되지 않았으며 무이자조건입니다.

(4) 특수관계자와의 자금거래

보고기간말 현재 연결회사와 연결회사 외 특수관계자간의 자금거래는 없습니다.

(5) 지급보증 및 담보제공

보고기간말 현재 연결회사가 특수관계자를 위하여 제공하거나 제공받고 있는 담보 및 지급 보증은 없습니다.

(6) 당반기와 전반기 중 주요경영진 전체에 대한 보상내역은 다음과 같습니다(단위:백만원).

구분	당반기	전반기
단기급여	6,779	17,086
퇴직급여	911	993
합계	7,690	18,079

19. 법인세비용 :

법인세비용은 전체 회계연도에 대해서 예상되는 최선의 가중평균 연간법인세율의 추정에 기초하여 인식하였습니다. 2018년 12월 31일로 종료하는 회계연도의 예상평균연간법인세율은 25.9%(2017년 6월 30일로 종료하는 기간에 대한 예상법인세율: 25.5%) 입니다.

20. 배당금 :

2017년 12월 31일로 종료하는 회계기간에 대한 지배기업 소유주 배당금 30,009백만원은 보고기간종료일 이후인 2018년 4월에 지급되었습니다(전기 지급액: 38,337백만원).

21. 비지배지분에 대한 정보 :

연결회사에 포함된 비지배지분이 중요한 중속기업의 반기손익 및 자본 중 비지배지분에 배분된 반기순손익 및 누적비지배지분은 다음과 같습니다(단위: 백만원).

1) 당반기

구분	비지배지분율 (%)	당기초 누적 비지배지분	비지배지분에 배분된 반기순손익	비지배지분에 배분된 배당금	기타	당반기말 누적 비지배지분
(주)아모레퍼시픽	64.60	2,841,159	196,136	(59,911)	12,619	2,990,003
(주)이니스프리	18.18	75,022	8,973	(2,311)	(12)	81,672
(주)에워드	19.52	15,293	(1,148)	-	(181)	13,964
기타		3,225	362	-	(2)	3,585
합계		2,934,699	204,323	(62,222)	12,424	3,089,224

2) 전반기

구분	비지배지분율 (%)	전기초 누적 비지배지분	비지배지분에 배분된 반기순손익	비지배지분에 배분된 배당금	기타	전반기말 누적 비지배지분
(주)아모레퍼시픽	64.60	2,651,510	203,049	(73,942)	(9,061)	2,771,556
(주)이니스프리	18.18	63,396	10,398	(4,445)	(33)	69,316
(주)에워드	19.52	15,212	1,308	(737)	226	16,009
기타		3,518	(62)	-	(5)	3,451
합계		2,733,636	214,693	(79,124)	(8,873)	2,860,332

22. 공정가치 :

당반기 중 연결회사의 금융자산과 금융부채의 공정가치에 영향을 미치는 사업환경 및 경제적인 환경의 유의적인 변동은 없습니다.

연결회사는 공정가치로 측정되는 금융상품을 공정가치 측정에 사용된 투입변수에 따라 다음과 같은 공정가치 서열체계로 분류하였습니다.

- (1) 수준 1은 동일한 자산이나 부채에 대한 활성시장의 조정되지 않은 공시가격을 사용하여 도출되는 공정가치입니다.
- (2) 수준 2는 직접적 또는 간접적으로 관측가능한, 자산이나 부채에 대한 투입변수를 사용하여 도출되는 공정가치입니다.
- (3) 수준 3은 자산이나 부채에 대하여 관측가능한 시장정보에 근거하지 않은 투입변수(관측 불가능한 변수)를 사용하는 평가기법으로부터 도출되는 공정가치입니다.

(단위: 백만원)

구분	2018.6.30			
	수준1	수준2	수준3	합계
반복적인 공정가치 측정치				

당기손익-공정가치금융자산	4,319	20,131	-	24,450
기타포괄손익-공정가치 금융자산	9,227	-	9,452	18,679

구분	2017.12.31			
	수준1	수준2	수준3	합계
반복적인 공정가치 측정치				
매도가능금융자산	18,242	-	-	18,242

23. 회계정책의 변경

23.1 기준서 제1109호 '금융상품'의 적용

주석 2에서 설명한 바와 같이 연결회사는 2018년 1월 1일을 최초적용일로 하여 기준서 제 1109호를 적용하였으며, 경과규정에 따라 전기 연결재무제표는 재작성되지 않았습니다. 기준서 제 1109호의 적용이 연결재무제표에 미치는 영향은 다음과 같습니다.

(1) 금융상품의 분류와 측정

경영진은 기준서 제1109호의 최초적용일인 2018년 1월 1일 현재 보유하고 있는 금융자산에 적용되는 사업모형을 평가하고 금융자산을 기준서 제1109호에 따라 분류하였습니다. 이러한 재분류로 인한 효과는 다음과 같습니다.

(단위: 백만원)

당기초 금융자산	주석	당기손익-공정가치	기타포괄손익-공정가치(전기는 매도가능금융자산)	상각후원가(전기는 대여금및수취채권)(*2)	금융자산 계
기초 장부금액-기준서 제1039호(*1)		-	61,738	2,010,255	2,071,993
매도가능금융자산에서 당기손익-공정가치 측정 금융자산으로 재분류	①	4,142	(4,142)	-	-
자산담보부유동화채권 및 국공채를 매도가능금융자산에서 상각후원가 측정 금융자산으로 재분류	②	-	(35,345)	35,345	-
단기매매목적이 아닌 지분상품을 매도가능금융자산에서 기타포괄손익-공정가치 측정 지분상품으로 재분류	③	-	-	-	-
기초 장부금액-기준서 제1109호(*1)		4,142	22,251	2,045,600	2,071,993

(*1) 2018년 1월 1일의 기초 장부금액은 매도가능금융자산을 기타포괄손익-공정가치로 표시하고 대여금및수취채권을 상각후원가로 표시하였습니다.

(*2) 현금및현금성자산이 포함되어 있습니다.

① 매도가능금융자산에서 당기손익-공정가치 금융자산으로 재분류

당기초 수익형증권 4,142백만원은 매도가능금융자산에서 당기손익-공정가치측정 금융자산으로 재분류되었습니다. 동 금융자산은 계약상 현금흐름이 원리금 지급만을 나타내지 않아 상각후원가로 분류되는 조건을 충족하지 못합니다.

② 매도가능금융자산에서 상각후원가측정금융자산으로 재분류

당기초 자산담보부유동화채권 및 국공채는 매도가능금융자산에서 상각후원가 측정 금융자산으로 재분류되었습니다. 연결회사는 계약상 현금흐름을 수취하기 위해 해당금융자산을 보유하며 해당 채권의 계약상 현금흐름은 원금과 원금잔액에 대한 이자의 지급만으로 구성되어 있습니다.

③ 매도가능금융자산에서 기타포괄손익-공정가치 지분상품으로 재분류

과거에 매도가능금융자산으로 분류했던 단기매매목적이 아닌 지분상품의 공정가치 변동을 기타포괄손익에 표시할 것을 선택했습니다. 이에 따라 22,251백만원이 기타포괄손익-공정가치측정 지분상품으로 재분류되었습니다. 당기초 현재 이와 관련하여 인식된 기타포괄손익 누계액 4,633백만원은 해당 금융자산이 처분되더라도 당기손익으로 재분류되지 않습니다.

④ 기준서 제1109호의 도입으로 인한 금융상품의 재분류

최초적용일인 2018년 1월 1일 현재 기준서 제1109호의 도입으로 인한 금융자산의 재분류 내역은 다음과 같습니다.

(단위: 백만원)

구분	측정 범주		장부금액		
	기준서 제1039호	기준서 제1109호	기준서 제1039호	기준서 제1109호	차이
유동금융자산					
현금및현금성자산	상각후원가	상각후원가	1,207,668	1,207,668	-
유동성 금융기관예치금	상각후원가	상각후원가	168,000	168,000	-
유동성 채무증권	매도가능금융자산	상각후원가	30,000	30,000	-
매출채권	상각후원가	상각후원가	364,620	364,620	-
유동성 기타수취채권	상각후원가	상각후원가	25,122	25,122	-
기타유동자산(*)	상각후원가	상각후원가	3,310	3,310	-
비유동금융자산					
비유동성 금융기관예치금	상각후원가	상각후원가	16,300	16,300	-
비유동성 채무증권	매도가능금융자산	상각후원가	9,487	5,345	-
		당기손익-공정가치	-	4,142	-
비유동성 기타수취채권	상각후원가	상각후원가	225,235	225,235	-
지분상품	매도가능금융자산	기타포괄손익-공정가치	22,251	22,251	-

(*) 미수수익으로 구성되어 있습니다.

(2) 금융자산의 손상

연결회사는 기준서 제1109호의 새로운 기대신용손실 모형 적용대상이 되는 두가지 유형의

금융자산을 보유하고 있습니다.

- 재고자산의 매출 등에 따른 매출채권
- 상각후원가로 측정되는 채무상품

기준서 제1109호의 도입으로 인한 금융자산의 손상 관련 재무적 영향은 없습니다.

23.2 기준서 제1115호 '고객과의 계약에서 생기는 수익' 적용

주석 2에 기재된 것처럼 연결회사는 당기부터 기준서 제1115호를 적용하였으며, 경과규정에 따라 비교표시된 전기 연결재무제표는 재작성되지 않았습니다. 동 기준서의 적용이 연결재무제표에 미치는 영향은 다음과 같습니다.

(1) 최초 적용일(당기초) 현재 연결재무상태표에 반영한 수정 금액은 다음과 같습니다.

(단위: 백만원)

구분	2017.12.31 수정전	조정	2018.01.01 수정후
자산총계	7,335,236	-	7,335,236
이연수익(*1)	66,907	(66,907)	-
기타유동부채(*2)	488,445	(16,577)	471,868
유동성 기타충당부채(*3)	19,441	(6,541)	12,900
계약부채	-	88,844	88,844
부채총계	1,403,262	(1,181)	1,402,081
이익잉여금	2,422,584	488	2,423,072
비지배지분	2,934,699	693	2,935,392
자본총계	5,931,974	1,181	5,933,155

(*1) 고객충성제도 회계처리

이전 기준에서는 재화의 판매로부터 받은 대가를 잔여가치 접근법을 사용하여 대가의 일부를 보상점수에 배분하고 나머지 금액을 판매된 재화에 배분하였습니다. 기준서 제1115호에서는 총 대가를 상대적인 개별판매가격에 기초하여 보상점수와 재화에 배분합니다. 이러한 기준의 변경으로 당기초 고객충성제도와 관련하여 인식한 계약부채는 과거 회계정책에 따라 인식했던 이연수익보다 1,181백만원 감소하였으며, 이익잉여금은 507백만원 증가하였습니다.

(*2) 선수대금 회계처리

기업회계기준서 제1115호에 따라 고객으로부터 선수한 대금 16,577백만원을 기타유동부채에서 계약부채로 재분류하였습니다.

(*3) 반품·환불 회계처리

연결회사는 고객이 정해진 기간 안에 제품을 반환할 권리를 가진 경우 매출 총액 기준으로 측정하여 반품충당부채를 인식하였습니다. 기업회계기준서 제1115호에 따라당기초 유동성 기타충당부채 중 반품충당부채 6,541백만원을 계약부채로 재분류하였습니다(주석 13 및 14 참조).

(2) K-IFRS 1115호를 최초 적용한 보고기간에 변경 전에 기준에 따라 영향을 받는 연결재무제표의 각 항목은 다음과 같습니다.

- 2018년 6월 30일 연결재무상태표에 미치는 영향

(단위: 백만원)

구분	보고된 금액	조정	K-IFRS 1115를 적용하지 않았을 경우
자산총계	7,568,156	-	7,568,156
이연수익	-	54,601	54,601
기타유동부채	435,535	16,120	451,655
유동성 기타충당부채	76,230	6,960	83,190
계약부채	77,215	(77,215)	-
부채총계	1,368,193	466	1,368,659
이익잉여금	2,533,169	(180)	2,532,989
비지배지분	3,089,224	(286)	3,088,938
자본총계	6,199,963	(466)	6,199,497

- 2018년 6월 30일 연결포괄손익계산서(6개월)에 미치는 영향

(단위: 백만원)

구분	보고된 금액	조정	K-IFRS 1115를 적용하지 않았을 경우
매출	3,217,914	715	3,218,629
반기순이익	342,905	715	343,620

반기총포괄이익	359,065	715	359,780
---------	---------	-----	---------

- 2018년 6월 30일 연결현금흐름표(6개월)에 미치는 영향

(단위: 백만원)

구분	보고된 금액	조정	K-IFRS 1115를 적용하지 않았을 경우
반기순이익	342,905	715	343,620
영업활동으로 인한 자산·부채의 변동:	(74,722)	(715)	(75,437)
총당부채의 증가	63,331	419	63,750
기타부채의 증가	(52,453)	(12,763)	(65,216)
계약부채의 감소	(11,629)	11,629	-
영업활동으로 인한 현금흐름	474,990	-	474,990

기준서 제1115호의 적용으로 인한 현금흐름은 과거회계기준에 따른 현금흐름보다 반기순이익 715백만원 감소하였으나 영업활동으로 인한 총 현금흐름은 동일합니다.

4. 재무제표

재무상태표

제 60 기 반기말 2018.06.30 현재

제 59 기말 2017.12.31 현재

(단위 : 원)

	제 60 기 반기말	제 59 기말
자산		
유동자산	318,143,509,887	320,567,014,530
현금및현금성자산	112,569,093,594	188,442,629,170
금융기관예치금	200,000,000,000	126,000,000,000
매출채권	2,200,360,898	2,948,156,327
기타수취채권	591,053,157	1,502,874,555
기타유동자산	2,783,002,238	1,673,354,478
비유동자산	1,441,077,523,656	1,422,884,582,047
금융기관예치금	2,403,045,840	2,403,045,840
기타수취채권	2,142,157,900	2,024,907,300
매도가능금융자산	0	12,093,325,256
상각후원가측정금융자산	1,154,530,000	0
기타포괄손익-공정가치금융자산	9,625,626,701	0
유형자산	20,346,866,244	20,508,133,882
무형자산	60,022,957	83,035,881
투자부동산	100,695,708,400	101,122,568,274

종속기업및관계기업주식	1,304,649,565,614	1,284,649,565,614
자산총계	1,759,221,033,543	1,743,451,596,577
부채		
유동부채	4,631,312,491	4,464,488,862
기타지급채무	1,233,232,788	2,145,705,426
당기법인세부채	1,283,012,590	833,718,835
기타유동부채	98,867,480	1,393,073,607
기타총당부채	2,016,199,633	91,990,994
비유동부채	43,152,359,744	44,005,768,722
순확정급여부채	15,738,927	192,764,508
이연법인세부채	34,680,407,545	35,670,079,749
기타비유동부채	8,456,213,272	8,142,924,465
부채총계	47,783,672,235	48,470,257,584
자본		
자본금	44,450,975,000	44,450,975,000
주식발행초과금	673,095,965,682	673,095,965,682
자본잉여금	8,105,998,054	8,105,998,054
기타자본구성요소	(139,646,234,879)	(139,646,234,879)
기타포괄손익누계액	(3,591,270,776)	(2,835,278,588)
이익잉여금	1,129,021,928,227	1,111,809,913,724
자본총계	1,711,437,361,308	1,694,981,338,993
부채와 자본총계	1,759,221,033,543	1,743,451,596,577

포괄손익계산서

제 60 기 반기 2018.01.01 부터 2018.06.30 까지

제 59 기 반기 2017.01.01 부터 2017.06.30 까지

(단위 : 원)

	제 60 기 반기		제 59 기 반기	
	3개월	누적	3개월	누적
영업수익	6,546,234,002	60,240,423,800	7,760,459,061	85,075,388,357
영업비용	8,049,660,826	15,089,964,330	7,335,281,126	20,135,995,878
영업이익	(1,503,426,824)	45,150,459,470	425,177,935	64,939,392,479
금융수익	1,602,710,241	3,037,882,027	1,212,743,248	2,423,595,499
금융비용	0	0	0	0
기타영업외손익	(2,216,966,086)	(2,203,138,957)	(295,325,299)	(292,770,441)
법인세비용차감전순이익	(2,117,682,669)	45,985,202,540	1,342,595,884	67,070,217,537
법인세비용	23,103,005	684,997,653	258,650,573	1,487,452,819
반기순이익	(2,140,785,674)	45,300,204,887	1,083,945,311	65,582,764,718
세후기타포괄손익	1,428,915,335	1,172,037,603	(723,730,854)	(74,127,831)

당기손익으로 재분류되지 않는 항목				
순확정급여부채의 재측정요소	(29,316,793)	(110,782,368)	(72,553,105)	(142,933,318)
기타포괄손익-공정가치 금융자산 평가손익	1,458,232,128	1,282,819,971	0	0
당기손익으로 재분류될 수 있는 항목				
매도가능금융자산평가손익	0	0	(651,177,749)	68,805,487
반기총포괄이익	(711,870,339)	46,472,242,490	360,214,457	65,508,636,887
주당손익				
보통주기본주당반기손이익 (단위 : 원)	(26)	544	13	787
우선주기본주당반기손이익 (단위 : 원)	(25)	546	14	790

자본변동표

제 60 기 반기 2018.01.01 부터 2018.06.30 까지

제 59 기 반기 2017.01.01 부터 2017.06.30 까지

(단위 : 원)

	자본						
	자본금	주식발행초과금	자본잉여금	기타자본구성요소	기타포괄손익누계액	이익잉여금	자본 합계
2017.01.01 (기초자본)	44,450,975,000	673,095,965,682	8,105,998,054	(139,646,234,879)	(1,616,055,847)	1,075,910,600,859	1,660,301,248,869
반기손이익	0	0	0	0	0	65,582,764,718	65,582,764,718
순확정급여부채의 재측정요소	0	0	0	0	0	(142,933,318)	(142,933,318)
매도가능금융자산의 평가손익	0	0	0	0	68,805,487	0	68,805,487
기타포괄손익-공정가치 금융자산 평가손익	0	0	0	0	0	0	0
기타포괄손익-공정가치 금융자산 처분이익	0	0	0	0	0	0	0
연차배당	0	0	0	0	0	(38,345,198,490)	(38,345,198,490)
2017.06.30 (기말자본)	44,450,975,000	673,095,965,682	8,105,998,054	(139,646,234,879)	(1,547,250,360)	1,103,005,233,769	1,687,464,687,266
2018.01.01 (기초자본)	44,450,975,000	673,095,965,682	8,105,998,054	(139,646,234,879)	(2,835,278,588)	1,111,809,913,724	1,694,981,338,993
반기손이익	0	0	0	0	0	45,300,204,887	45,300,204,887
순확정급여부채의 재측정요소	0	0	0	0	0	(110,782,368)	(110,782,368)
매도가능금융자산의 평가손익	0	0	0	0	0	0	0
기타포괄손익-공정가치 금융자산 평가손익	0	0	0	0	1,282,819,971	0	1,282,819,971
기타포괄손익-공정가치 금융자산 처분이익	0	0	0	0	(2,038,812,159)	2,038,812,159	0
연차배당	0	0	0	0	0	(30,016,220,175)	(30,016,220,175)
2018.06.30 (기말자본)	44,450,975,000	673,095,965,682	8,105,998,054	(139,646,234,879)	(3,591,270,776)	1,129,021,928,227	1,711,437,361,308

현금흐름표

제 60 기 반기 2018.01.01 부터 2018.06.30 까지
제 59 기 반기 2017.01.01 부터 2017.06.30 까지

(단위 : 원)

	제 60 기 반기	제 59 기 반기
영업활동으로 인한 현금흐름	45,309,060,391	66,334,819,527
영업으로부터 창출된 현금흐름	(4,909,034,299)	(5,747,471,152)
이자의 수취	1,921,671,150	2,593,196,766
배당금수취	49,852,374,350	68,823,446,150
법인세의 환급(납부)	(1,555,950,810)	665,647,763
투자활동으로 인한 현금흐름	(91,172,783,557)	92,657,417,871
유동성 금융기관예치금의 순감소	0	94,992,500,000
기타수취채권의 감소	247,916,200	210,959,110
매도가능금융자산의 처분	5,957,711,063	0
금융기관예치금의 순증가	(74,000,000,000)	0
기타수취채권의 증가	(365,166,800)	(251,750,130)
유형자산의 취득	(13,342,500)	(2,892,220)
기타포괄손익-공정가치금융자산의 취득	(2,999,901,520)	0
비유동성 매도가능금융자산의 취득	0	(2,291,398,889)
종속기업및관계기업주식의 취득	(20,000,000,000)	0
재무활동으로 인한 현금흐름	(30,009,812,410)	(38,337,034,525)
배당금의 지급	(30,009,812,410)	(38,337,034,525)
현금의 증가	(75,873,535,576)	120,655,202,873
기초의 현금	188,442,629,170	96,583,823,098
반기말의 현금	112,569,093,594	217,239,025,971

이익잉여금 처분계산서

(단위 : 원)

제 59(당) 기 2017년 1월 1일 부터 2017년 12월 31일 까지 2017년 3월 16일 처분확정일
제 58(전) 기 2016년 1월 1일 부터 2016년 12월 31일 까지 2017년 3월 17일 처분확정일
제 57(전전) 기 2015년 1월 1일 부터 2015년 12월 31일 까지 2016년 3월 18일 처분확정일

과목	제59기	제58기	제57기
I. 미처분이익잉여금	343,858,663,093	307,959,350,228	316,279,671,714
1. 전기이월미처분이익잉여금	269,614,151,738	263,764,750,864	274,645,296,529
2. 당기순이익	74,005,161,343	45,008,700,946	42,538,320,101
3. 순확정급여부채의 재측정요소	239,350,012	(814,101,582)	(903,944,916)
II. 이익잉여금 처분액	30,016,220,175	38,345,198,490	52,514,920,850
1. 배당금	30,016,220,175	38,345,198,490	32,514,920,850
현금배당			

보통주배당금(률): 당기 360원(72%) 전기 460원(92%) 전전기 390원(78%)	27,687,040,200	35,377,885,620	28,954,087,500
우선주배당금(률): 당기 365원(73%) 전기 465원(93%) 전전기 395원(79%)	2,329,179,975	2,967,312,870	2,520,625,350
전환우선주배당금(률): 당기 -원(-%) 전기 -원(-%) 전전기 390원(78%)	-	-	1,040,208,000
2. 임의적립금	-	-	20,000,000,000
III. 차기이월미처분이익잉여금	313,842,442,918	269,614,151,738	263,764,750,864

5. 재무제표 주석

제 60 기 반기 : 2018년 06월 30일 현재

제 59 기 : 2017년 12월 31일 현재

주식회사 아모레퍼시픽그룹

1. 일반사항 :

주식회사 아모레퍼시픽그룹(이하 "회사")은 1945년 9월 5일에 화장품, 생활용품 등의제조 및 판매를 목적으로 설립되었으며, 2007년 1월 1일에 사업목적은 지분 소유를 통한 자회사(손자회사 포함)의 지배 및 자금·경영관리 등을 주요 사업으로 하는 지주회사업으로 변경하였습니다. 한편, 회사는 1973년 4월 30일에 주권을 한국거래소에 상장한 공개법인입니다. 회사는 2011년 3월 25일자 정기주주총회결의에 의거 상호를 주식회사 태평양에서 주식회사 아모레퍼시픽그룹으로 변경하였습니다.

회사의 2018년 6월 30일 현재 납입자본금은 3,222백만원의 우선주자본금을 포함하여 44,451백만원입니다. 회사가 발행할 주식의 총수는 360,000,000주이며, 주당액면금액은 500원입니다. 2016년 12월 16일 전환우선주 2,667,200주의 존속기간이 만료되어 보통주로 전환되었으며, 이에 따라 당반기말 현재 회사가 발행한 보통주와 우선주 주식의 수는 각각 82,458,180주와 6,443,770주입니다.

우선주는 의결권이 없으며 배당에 있어 비참가적, 비누적이이며 보통주에 대한 배당보다 액면금액을 기준으로 연 1%의 금전으로 추가배당 받도록 되어 있습니다. 이에 따라 기본주당 손익 계산시 동 우선주는 우선적 권리가 없지만 다른 종류의 보통주와 배당률이 상이한 보통주로 구분되어 별도 표시됩니다.

2018년 6월 30일 현재 보통주 주주현황은 다음과 같습니다.

주주	보통주식수(주)	지분율(%)
서경배	44,443,620	53.9
기타(*)	38,014,560	46.1
합계	82,458,180	100.0

(*) 자기주식 5,549,735주 포함

2. 중요한 회계정책 :

2.1 재무제표 작성기준

회사의 2018년 6월 30일로 종료하는 6개월 보고기간에 대한 요약반기재무제표는 기업회계기준서 제1034호 "중간재무보고"에 따라 작성되었습니다. 이 요약반기재무제표는 보고기간 말인 2018년 6월 30일 현재 유효하거나 조기 도입한 한국채택국제회계기준에 따라 작성되었습니다.

2.1.1 회사가 채택한 제·개정 기준서

회사는 2018년 1월 1일로 개시하는 회계기간부터 다음의 개정 기준서를 신규로 적용하였습니다.

- 기업회계기준서 제1028호 '관계기업과 공동기업에 대한 투자' 개정
벤처캐피탈 투자기구, 뮤추얼펀드 등이 보유하는 관계기업이나 공동기업에 대한 투자지분을 지분법이 아닌 공정가치로 평가할 경우, 각각의 지분별로 선택 적용할 수 있음을 명확히 하였습니다. 회사는 벤처캐피탈 투자기구 등에 해당하지 않아 상기 면제규정을 적용하지 않으므로, 해당 개정이 재무제표에 미치는 중요한 영향은 없습니다.
- 기업회계기준서 제1040호 '투자부동산' 개정
부동산의 투자부동산으로 또는 투자부동산에서의 대체는 용도 변경의 증거가 존재하는 경우에만 가능하며, 동 기준서 문단 57은 이러한 상황의 예시임을 명확히 하였습니다. 또한, 건설 중인 부동산도 계정대체 규정 적용 대상에 포함됨을 명확히 하였습니다. 동 개정으로 인해 재무제표에 미치는 중요한 영향은 없습니다.
- 기업회계기준서 제1102호 '주식기준보상' 개정
현금결제형에서 주식결제형으로 분류변경 시 조건변경 회계처리와 현금결제형 주식기준보상거래의 공정가치 측정방법이 주식결제형 주식기준보상거래와 동일함을 명확히 하였습니다. 동 개정으로 인해 재무제표에 중요한 영향은 없습니다.
- 해석서 제2122호 '외화 거래와 선지급·선수취 대가' 제정
제정된 해석서에 따르면, 관련 자산, 비용, 수익(또는 그 일부)의 최초 인식에 적용할 환율을 결정하기 위한 거래일은 대가를 선지급하거나 선수취하여 비화폐성자산이나 비화폐성부채를 최초로 인식하는 날입니다. 해당 해석서의 제정이 재무제표에 미치는 중요한 영향은 없습니다.
- 기업회계기준서 제1109호 '금융상품'

회사는 2018년 1월 1일을 최초적용일로 하여 기준서 제1109호 '금융상품'을 적용하였습니다. 기준서 제1109호의 경과규정에 따라 비교 표시된 재무제표는 재작성되지 않았으며, 종전 장부금액과 최초적용일의 장부금액의 차이는 없습니다. 동 기준서의 적용으로 인한 영향의 상세 정보는 주석 17에서 설명하고 있습니다.

- 기업회계기준서 제1115호 '고객과의 계약에서 생기는 수익'

회사는 기준서 제1115호 '고객과의 계약에서 생기는 수익'을 적용하였습니다. 기준서 제1115호의 경과규정에 따라 비교 표시된 재무제표는 재작성되지 않았으며 최초 적용 누적효과과는 2018년 1월 1일에 이익잉여금에 인식되도록 소급하여 적용하였습니다. 동 기준서의 적용으로 인해 재무제표에 중요한 영향은 없습니다.

2.1.2 회사가 적용하지 않은 제·개정 기준서 및 해석서

제정 또는 공포됐으나 2018년 1월 1일 이후 시작하는 회계연도에 시행일이 도래하지 않았고, 조기 적용하지 않은 제·개정 기준서 및 해석서는 다음과 같습니다.

- 기업회계기준서 제1116호 '리스'

2017년 5월 22일 제정된 기업회계기준서 제1116호 '리스'는 2019년 1월 1일 이후 최초로 시작되는 회계연도부터 적용하되 조기 적용할 수도 있습니다. 동 기준서는 현행 기업회계기준서 제1017호 '리스'를 대체할 예정입니다. 회사는 기업회계기준서 제1116호를 2019년 1월 1일 이후 시작되는 회계연도부터 적용할 예정입니다.

새로운 기준서는 단일 리스이용자 모형을 도입하여 리스기간이 12개월을 초과하고 기초자산이 소액이 아닌 모든 리스에 대하여 리스이용자가 자산과 부채를 인식하도록 요구합니다. 리스이용자는 사용권자산과 리스로 지급의무를 나타내는 리스부채를 인식해야 합니다.

회사는 기업회계기준서 제1116호의 최초 적용에 따른 재무적 영향을 분석 중에 있으나, 회사가 이러한 분석을 완료하기 전까지는 재무적 영향에 대한 합리적 추정치를 제공하는 것이 실무상 어렵습니다.

2.2 종속기업, 공동기업 및 관계기업

회사의 재무제표는 한국채택국제회계기준 제1027호 '별도재무제표'에 따른 별도재무제표입니다. 종속기업, 공동기업 및 관계기업 투자는 직접적인 지분투자에 근거하여 원가로 측정하고 있으며, 다만 한국채택국제회계기준으로의 전환일 시점에는 전환일 시점의 과거회계기준에 따른 장부금액을 간주원가로 사용했습니다. 또한, 종속기업, 공동기업 및 관계기업으로부터 수취하는 배당금은 배당에 대한 권리가 확정되는 시점에 당기손익으로 인식하고 있습니다.

2.3 회계정책

요약반기재무제표의 작성에 적용된 유의적 회계정책과 계산방법은 주석 2.1.1에서 설명하는 제·개정 기준서의 적용으로 인한 변경 및 아래 문단에서 설명하는 사항을 제외하고는 전기 재무제표 작성에 적용된 회계정책이나 계산방법과 동일합니다.

2.3.1 법인세비용

중간기간의 법인세비용은 전체 회계연도에 대해서 예상되는 최선의 가중평균연간법인세율, 즉 추정평균연간유효법인세율을 중간기간의 세전이익에 적용하여 계산합니다.

2.3.2 금융자산

(1) 분류

2018년 1월 1일부터 회사는 다음의 측정 범주로 금융자산을 분류합니다.

- 공정가치 측정 금융자산 (기타포괄손익 또는 당기손익에 공정가치 변동 인식)
- 상각후원가 측정 금융자산

금융자산은 금융자산의 관리를 위한 사업모형과 금융자산의 계약상 현금흐름 특성에 근거하여 분류합니다.

공정가치로 측정하는 금융자산의 손익은 당기손익 또는 기타포괄손익으로 인식합니다. 채무상품에 대한 투자는 해당 자산을 보유하는 사업모형에 따라 당기손익 또는 기타포괄손익으로 인식합니다. 회사는 금융자산을 관리하는 사업모형을 변경하는 경우에만 채무상품을 재분류합니다.

단기매매항목이 아닌 지분상품에 대한 투자는 최초 인식시점에 후속적인 공정가치 변동을 기타포괄손익으로 표시할 것을 지정하는 취소불가능한 선택을 할 수 있습니다. 지정되지 않은 지분상품에 대한 투자의 공정가치 변동은 당기손익으로 인식합니다.

(2) 측정

회사는 최초 인식시점에 금융자산을 공정가치로 측정하며, 당기손익-공정가치 측정 금융자산이 아닌 경우에 해당 금융자산의 취득이나 해당 금융부채의 발행과 직접 관련되는 거래원가는 공정가치에 가산합니다. 당기손익-공정가치 측정 금융자산의 거래원가는 당기손익으로 비용처리합니다.

① 채무상품

금융자산의 후속적인 측정은 금융자산의 계약상 현금흐름 특성과 그 금융자산을 관리하는 사업모형에 근거합니다. 회사는 채무상품을 다음의 세 범주로 분류합니다.

(가) 상각후원가

계약상 현금흐름을 수취하기 위해 보유하는 것이 목적인 사업모형 하에서 금융자산을 보유하고, 계약상 현금흐름이 원리금만으로 구성되어 있는 자산은 상각후원가로 측정합니다. 상각후원가로 측정하는 금융자산으로서 위험회피관계의 적용 대상이 아닌 금융자산의 손익은 해당 금융자산을 제거하거나 손상할 때 당기손익으로 인식합니다. 유효이자율법에 따라 인식하는 금융자산의 이자수익은 '금융수익'에 포함됩니다.

(나) 기타포괄손익-공정가치 측정 금융자산

계약상 현금흐름의 수취와 금융자산의 매도 둘 다를 통해 목적을 이루는 사업모형 하에서 금융자산을 보유하고, 계약상 현금흐름이 원리금만으로 구성되어 있는 금융자산은 기타포괄손

익-공정가치로 측정합니다. 손상차손(환입)과 이자수익 및 외환손익을 제외하고는, 기타포괄손익-공정가치로 측정하는 금융자산의 손익은 기타포괄손익으로 인식합니다. 금융자산을 제거할 때에는 인식한 기타포괄손익누계액을 자본에서 당기손익으로 재분류합니다. 유효이자율법에 따라 인식하는 금융자산의 이자수익은 '금융수익'에 포함됩니다. 외환손익은 '기타수익 또는 기타비용'으로 표시하고 손상차손은 '기타 비용'으로 표시합니다.

(다) 당기손익-공정가치측정 금융자산

상각후원가 측정이나 기타포괄손익-공정가치 측정 금융자산이 아닌 채무상품은 당기손익-공정가치로 측정됩니다. 위험회피관계가 적용되지 않는 당기손익-공정가치 측정 채무상품의 손익은 당기손익으로 인식하고 발생한 기간에 손익계산서에 '기타수익 또는 기타비용'으로 표시합니다.

② 지분상품

회사는 모든 지분상품에 대한 투자를 후속적으로 공정가치로 측정합니다. 공정가치 변동을 기타포괄손익으로 표시할 것을 선택한 지분상품에 대해 기타포괄손익으로 인식한 금액은 해당 지분상품을 제거할 때에도 당기손익으로 재분류하지 않습니다. 이러한 지분상품에 대한 배당수익은 회사가 배당을 받을 권리가 확정된 때 '기타수익'으로 당기손익으로 인식합니다. 당기손익-공정가치로 측정하는 금융자산의 공정가치 변동은 손익계산서에 '기타수익 또는 기타비용'으로 표시합니다. 기타포괄손익-공정가치로 측정하는 지분상품에 대한 손상차손(환입)은 별도로 구분하여 인식하지 않습니다.

(3) 손상

회사는 미래전망정보에 근거하여 상각후원가로 측정하거나 기타포괄손익-공정가치로 측정하는 채무상품에 대한 기대신용손실을 평가합니다. 손상 방식은 신용위험의 유의적인 증가 여부에 따라 결정됩니다. 단, 매출채권에 대해 회사는 채권의 최초 인식시점부터 전체기간 기대신용손실을 인식하는 간편법을 적용합니다.

3. 중요한 회계추정 및 가정 :

회사는 미래에 대하여 추정 및 가정을 하고 있습니다. 추정 및 가정은 지속적으로 평가되며, 과거 경험과 현재의 상황에서 합리적으로 예측가능한 미래의 사건과 같은 다른 요소들을 고려하여 이루어집니다. 이러한 회계추정은 실제 결과와 다를 수도 있습니다.

요약반기재무제표 작성시 사용된 중요한 회계추정 및 가정은 법인세비용을 결정하는데 사용된 추정의 방법을 제외하고는 전기 재무제표의 작성시 적용된 회계추정 및 가정과 동일합니다.

4. 종속기업 및 관계기업주식 :

(1) 보고기간말 현재 종속기업주식의 세부 내역은 다음과 같습니다(단위:백만원).

구분	지분율(%)	주요 영업활동	소재지	2018.6.30	2017.12.31

	2018.6.30				
(주)아모레퍼시픽(보)(*)	35.4	화장품, 생활용품 제조 및 판매	대한민국	939,023	939,023
(주)아모레퍼시픽(우)	14.3	화장품, 생활용품 제조 및 판매	대한민국	30,484	30,484
(주)이니스프리	81.8	화장품 판매	대한민국	16,000	16,000
(주)에워드	80.5	화장품 제조 및 판매	대한민국	22,710	22,710
(주)아모스프로페셔널	100.0	화장품 및 두발용 상품 판매	대한민국	23,067	23,067
(주)에스쁘아	80.5	화장품 판매	대한민국	6,373	6,373
(주)에스트라(보)	100.0	의약품 제조 및 판매	대한민국	66,203	66,203
(주)에스트라(우)	100.0	의약품 제조 및 판매	대한민국	3,250	3,250
(주)퍼시픽글라스	100.0	초자용기 제조 및 판매	대한민국	42,613	42,613
(주)퍼시픽패키지	100.0	인쇄 및 지기가공	대한민국	35,920	35,920
농업회사법인 (주)오설록농장	98.4	녹차 재배	대한민국	42,153	42,153
(주)코스비전	100.0	화장품 제조	대한민국	73,600	53,600
합계				1,301,396	1,281,396

(*) 의결권 있는 지분율은 50% 미만이나 최상위 지배자를 포함한 특수관계인의 의결권 있는 지분율은 47.9%이고, 나머지 주주는 기관투자자 및 1% 이하 주주로 넓게 분산되어 있으며 과거 주주총회 참석률 및 안건 찬성률을 고려할 때, 지배기업의 지분율만으로도 재무 및 영업정책을 결정할 수 있는 사실상의 지배력이 있다고 판단되어 종속기업으로 포함하였습니다

(2) 보고기간말 현재 관계기업주식의 세부 내역은 다음과 같습니다(단위:백만원).

구분	지분율(%)	주요 영업활동	소재지	2018.6.30	2017.12.31
	2018.6.30				
(주)비비디오코리아	30.0	광고대행 및 광고물 제작	대한민국	3,254	3,254
합계				3,254	3,254

(3) 당반기와 전반기 중 종속기업 및 관계기업주식의 변동 내역은 다음과 같습니다(단위:백만원).

구분	당반기		전반기	
	종속기업주식	관계기업주식	종속기업주식	관계기업주식
기초장부금액	1,281,396	3,254	1,266,396	3,254
취득	20,000	-	-	-
처분	-	-	-	-
기말장부금액	1,301,396	3,254	1,266,396	3,254

5. 범주별 금융상품 :

(1) 보고기간말 현재의 금융상품의 범주별 분류내역은 다음과 같습니다(단위:백만원).

금융상품 범주	내역	2018.06.30	2017.12.31
상각후원가측정금융자산	현금및현금성자산	112,569	-
	유동성 금융기관예치금	200,000	-

	비유동성 금융기관예치금	2,403	-
	매출채권	2,200	-
	유동성 기타수취채권	591	-
	비유동성 기타수취채권	2,142	-
	기타유동자산(*1)	2,325	-
	채무증권	1,155	-
기타포괄손익-공정가치 금융자산	지분증권	9,626	-
대여금및수취채권	현금및현금성자산	-	188,443
	유동성 금융기관예치금	-	126,000
	비유동성 금융기관예치금	-	2,403
	매출채권	-	2,948
	유동성 기타수취채권	-	1,503
	비유동성 기타수취채권	-	2,025
	기타유동자산(*1)	-	1,209
매도가능금융자산	지분증권	-	10,938
	비유동성 채무증권	-	1,155
금융자산 합계		333,011	336,624
상각후원가로 평가하는 금융부채	기타지급채무	1,233	2,146
	기타유동부채(*2)	98	51
	기타비유동부채(*3)	5,455	5,494
금융부채 합계		6,786	7,691

(*1) 미수수익으로 구성되어 있습니다.

(*2) 미지급배당금, 미지급비용으로 구성되어 있습니다.

(*3) 수입보증금, 금융보증부채, 미지급비용으로 구성되어 있습니다.

(2) 당기와 전기 중 금융상품 범주별 순손익 구분내역은 다음과 같습니다(단위:백만원).

구 분	당반기	전반기
기타포괄손익-공정가치금융자산		
평가손익(기타포괄손익)	1,283	-
상각후원가측정금융자산		
이자수익	3,038	-
처분이익(당기손익)	50	-
외환손익	59	-
매도가능금융자산		
평가손익(기타포괄손익)	-	69
처분손익(당기손익)	-	101
대여금및수취채권		
이자수익	-	2,424
외환손익	-	(49)
상각후원가로 평가하는 금융부채		

외환손익	(23)	7
------	------	---

6. 금융자산 :

주석 2에서 설명한 바와 같이 당기초부터 기준서 제1109호 '금융상품'을 적용하였습니다. 이러한 회계정책 변경이 금융자산 분류 및 재무제표에 미치는 영향은 주석 17을 참고하시기 바랍니다.

6.1. 기타포괄손익-공정가치 금융자산

보고기간말 현재 기타포괄손익-공정가치 금융자산의 세부 내역은 다음과 같습니다(단위:백만원)

구 분	2018.06.30	2017.12.31(*1)
지분상품 :		
상장주식		
Evofem Biosciences, Inc.(*2)	119	-
Obalon Therapeutics Inc	1,188	-
비상장주식		
Beautylish, Inc.	2,291	-
(주)웨이웨어러블	1,000	-
Elastagen Pty Ltd.(*3)	-	-
(주)바람인터내셔널	3,000	-
Eirion Therapeutics, Inc.	28	-
(주)조이코퍼레이션	1,500	-
(주)버츄어라이브	100	-
(주)파팜	100	-
(주)바이오빛	100	-
(주)톤28	200	-
합 계	9,626	-

(*1) 전기말 회사는 동 지분상품을 중장기적으로 보유할 목적으로 매도가능금융자산으로 분류하였습니다.

(*2) Neothetics Inc.가 당기 중 Evofem Biosciences, Inc.에 합병됨에 따라 신규로 부여 받은 Evofem Biosciences, Inc. 의 지분증권을 활성시장에서의 공시가격을 이용하여 공정가치로 평가하였으며, 합병시점까지의 기타포괄손익-공정가치 금융자산평가손익 누계액 (1,644)백만원은 이익잉여금으로 재분류되었습니다.

(*3) Elastagen Pty Ltd. 가 당기 중 처분됨에 따라, 합병시점까지의 기타포괄손익-공정가치 금융자산 평가손익 누계액 4,258백만원은 이익잉여금으로 재분류되었습니다.

위 지분상품의 처분시에는 관련 기타포괄손익누계액은 이익잉여금으로 재분류되며 당기순

익으로 재분류되지 않습니다.

6.2 매출채권 및 기타수취채권과 기타 상각후원가측정 금융자산 :

(1) 보고기간말 현재 매출채권의 장부금액과 손실충당금은 다음과 같습니다(단위:백만원).

구분	2018.06.30	2017.12.31
매출채권	2,200	2,948
차감: 손실충당금	-	-
장부금액	2,200	2,948

(2) 기타수취채권의 장부금액과 손실충당금은 다음과 같습니다(단위:백만원).

구분	2018.06.30		2017.12.31	
	유동	비유동	유동	비유동
미수금	803	-	879	-
대여금	-	628	-	511
보증금	-	1,514	836	1,514
차감: 손실충당금	(212)	-	(212)	-
장부금액	591	2,142	1,503	2,025

(3) 기타 상각후원가 측정 금융자산의 장부금액과 손실충당금은 다음과 같습니다(단위:백만원).

구분	2018.06.30		2017.12.31	
	유동	비유동	유동	비유동
유동성 금융기관예치금	200,000	-	126,000	-
비유동성 금융기관예치금	-	2,403	-	2,403
국공채	-	1,155	-	1,155
미수수익	2,325	-	1,209	-
차감: 손실충당금	-	-	-	-
장부금액	202,325	3,558	127,209	3,558

7. 유형자산 :

(1) 당반기 중 유형자산의 장부금액의 변동내역은 다음과 같습니다(단위:백만원).

구분	토지	건물	집기비품	합계
기초 장부금액	13,363	6,943	202	20,508
취득	-	-	13	13

감가상각비	-	(103)	(72)	(175)
반기말 장부금액	13,363	6,840	143	20,346

(2) 전반기 중 유형자산의 장부금액의 변동내역은 다음과 같습니다(단위:백만원).

구분	토지	집기비품	합계
기초 장부금액	34,114	349	34,463
취득	-	3	3
감가상각비	-	(81)	(81)
반기말 장부금액	34,114	271	34,385

8. 무형자산 :

(1) 당반기 중 무형자산의 장부금액의 변동내역은 다음과 같습니다(단위:백만원).

구분	산업재산권	소프트웨어	기타의무형자산	합계
기초 장부금액	32	41	10	83
취득	-	-	-	-
무형자산상각비	(3)	(20)	-	(23)
반기말 장부금액	29	21	10	60

(2) 전반기 중 무형자산의 장부금액의 변동내역은 다음과 같습니다(단위:백만원).

구분	산업재산권	소프트웨어	기타의무형자산	합계
기초 장부금액	40	81	10	130
취득	-	-	-	-
무형자산상각비	(4)	(20)	-	(24)
반기말 장부금액	36	60	10	106

9. 순확정급여부채 :

(1) 보고기간말 현재 순확정급여부채의 산정내역은 다음과 같습니다(단위:백만원).

구분	2018.6.30	2017.12.31
기금이 적립된 확정급여채무의 현재가치	11,427	10,639
사외적립자산의 공정가치	(11,411)	(10,446)
재무상태표상 부채	16	193

(2) 당반기와 전반기 중 손익계산서에 반영된 금액의 내역은 다음과 같습니다(단위:백만원).

구분	당반기		전반기	
	3개월	누적	3개월	누적
당기근무원가	335	670	386	772
순이자원가	8	17	3	6
합계	343	687	389	778

(3) 당반기와 전반기 중 회사의 손익계산서에 인식된 퇴직급여채무 관련 금액은 전액판매비와관리비로 배부하였습니다.

10. 총당부채 :

당반기와 전반기 중 회사의 총당부채의 변동내역은 다음과 같습니다(단위:백만원).

구분	당반기				전반기			
	이익분배 및 상여금	누적유급휴가	부담금	합계	이익분배 및 상여금	누적유급휴가	부담금	합계
기초	-	92	-	92	-	106	-	106
증가	1,299	189	445	1,933	1,371	207	416	1,994
감소	-	(9)	-	(9)	-	(16)	-	(16)
기말	1,299	272	445	2,016	1,371	297	416	2,084

11. 영업비용 :

당반기와 전반기 중 영업비용의 상세 내역은 다음과 같습니다(단위:백만원).

구분	당반기		전반기	
	3개월	누적	3개월	누적
종업원급여	3,496	7,026	3,987	13,132
복리후생비	388	796	485	1,024
감가상각비, 무형자산상각비	264	532	52	104
지급수수료	2,643	4,458	1,263	3,096
세금과공과	462	530	432	529
기타	797	1,748	1,119	2,251
총 영업비용	8,050	15,090	7,338	20,136

12. 우발채무 및 약정사항 :

(1) 사용제한 금융상품

보고기간말 현재 사용이 제한된 금융상품 내역은 다음과 같습니다(단위: 백만원).

구분	금액	비고
----	----	----

비유동성 금융기관예치금	3	당좌개설보증금
--------------	---	---------

(2) 담보제공내역

보고기간말 현재 회사가 제공한 담보로 인하여 질권이 설정된 금융자산의 내역은 다음과 같습니다(단위:백만원)(주석13 참조).

구분	금액	비고
유동성 금융기관예치금	8,000	(주)퍼시픽패키지 차입금에 대한 담보제공
	11,000	(주)퍼시픽패키지 차입금에 대한 담보제공
	72,000	(주)코스비전 차입금에 대한 담보제공
	22,000	(주)코스비전 차입금에 대한 담보제공
	11,000	(주)퍼시픽글라스 차입금에 대한 담보제공
	6,000	(주)퍼시픽글라스 차입금에 대한 담보제공
	4,000	(주)퍼시픽글라스 차입금에 대한 담보제공
	6,000	(주)에스쁘아 차입금에 대한 담보제공

(3) 주요 약정

보고기간말 현재 용산 신사옥과 관련하여 2020년 11월까지 (주)아모레퍼시픽과 장기임대차 계약을 체결하였습니다.

13. 특수관계자 거래 :

(1) 지배·종속기업 등 현황

구분	내용
최상위지배자	서경배
종속기업	(주)아모레퍼시픽 (주)이니스프리 (주)에뛰드 (주)아모스프로페셔널 (주)에스쁘아 (주)에스트라 (주)퍼시픽글라스 (주)퍼시픽패키지 농업회사법인(주)오설록농장 (주)코스비전
관계기업	(주)비비디오코리아
기타 특수관계자	(주)태신인팩

(2) 회사의 당반기와 전반기 중 특수관계자와의 매출, 매입 등 중요한 거래내역은 다음과 같습니다(단위:백만원).

1) 당반기

구분	배당금수입	매출	기타수익	기타비용
종속기업				
(주)아모레퍼시픽	28,432	8,174	46	1,220
(주)이니스프리	10,400	367	-	-
(주)에워드	-	168	-	-
(주)아모스프로페셔널	9,940	-	-	165
(주)에스쁘아	-	122	17	-
(주)에스트라	-	239	-	-
(주)퍼시픽글라스	-	45	71	-
(주)퍼시픽패키지	-	7	58	-
농업회사법인(주)오설록농장	-	39	-	-
(주)코스비전	-	342	183	-
관계기업				
(주)비비디오코리아	1,080	-	-	-
합계	49,852	9,503	375	1,385

2) 전반기

회사명	배당금수입	매출	기타비용
종속기업			
(주)아모레퍼시픽	35,094	11,767	1,015
(주)이니스프리	20,000	1,158	-
(주)에워드	3,039	237	-
(주)아모스프로페셔널	8,260	431	-
(주)에스쁘아	-	179	-
(주)에스트라	-	525	-
(주)퍼시픽글라스	-	165	-
(주)퍼시픽패키지	-	201	-
농업회사법인(주)오설록농장	-	64	-
(주)코스비전	-	539	-
관계기업			
(주)비비디오코리아	2,430	-	-
합계	68,823	15,266	1,015

(3) 보고기간말 현재 특수관계자에 대한 채권, 채무의 내역은 다음과 같습니다(단위:백만원).

1) 당반기말

구분	채권		채무	
	매출채권	기타채권	보증금	기타채무
종속기업				

(주)아모레퍼시픽	1,436	787	2,141	268
(주)이니스프리	287	-	-	-
(주)에뛰드	126	-	-	-
(주)아모스프로페셔널	41	-	-	-
(주)에스쁘아	39	19	-	-
(주)에스트라	60	-	-	-
(주)퍼시픽글라스	21	17	-	-
(주)퍼시픽패키지	21	11	-	-
농업회사법인(주)오설록농장	8	-	-	-
(주)코스비전	69	40	-	-
관계기업				
(주)비비디오코리아	-	-	-	-
합계	2,108	874	2,141	268

2) 전기말

구분	채권		채무	
	매출채권	기타채권	미지급금	수입보증금
종속기업				
(주)아모레퍼시픽	1,710	1,459	268	2,141
(주)이니스프리	511	-	-	-
(주)에뛰드	207	-	-	-
(주)아모스프로페셔널	125	-	-	178
(주)에스쁘아	54	-	-	-
(주)에스트라	85	-	-	-
(주)퍼시픽글라스	54	12	-	-
(주)퍼시픽패키지	57	10	-	-
농업회사법인(주)오설록농장	15	-	-	-
(주)코스비전	100	32	-	-
합계	2,918	1,513	268	2,319

특수관계자에 대한 매출채권은 거래일로부터 1개월 후에 회수기일이 도래하고 있습니다. 특수관계자 채권은 그 성격상 담보가 제공되지 않았으며 무이자 조건입니다.

(4) 특수관계자와의 자금거래내역은 다음과 같습니다. (단위 : 백만원)

1) 당반기

구분	회사명	현금출자
종속기업	(주)코스비전	20,000

2) 전반기

구분	회사명	현금출자
-	-	-

(5) 담보제공자산

보고기간말 현재 회사가 특수관계자의 자금조달 등을 위하여 제공하고 있는 담보의 내역은 다음과 같으며, 특수관계자로부터 제공받고 있는 담보 및 지급보증은 없습니다(단위:백만원).

특수관계구분	회사명	담보제공자산	장부가액	담보설정액	제공처	담보제공기간	비고
종속기업	(주)퍼시픽패키지	정기예금	11,000	10,800	산업은행	2017.07.28 ~ 2018.07.27	자금차입
		정기예금	8,000	7,700	국민은행	2017.07.29 ~ 2018.07.27	
	(주)코스비전	정기예금	72,000	72,000	산업은행	2017.08.11 ~ 2018.08.11	
		정기예금	22,000	18,900	우리은행	2018.03.26 ~ 2019.03.25	
	(주)퍼시픽글라스	정기예금	11,000	10,800	국민은행	2017.09.05 ~ 2018.09.04	
		정기예금	4,000	3,600	국민은행	2017.07.28 ~ 2018.07.27	
		정기예금	6,000	2,400	국민은행	2018.04.24 ~ 2019.04.23	
	(주)에스브이	정기예금	6,000	5,263	우리은행	2018.03.26 ~ 2019.03.25	

(6) 주요경영진에 대한 보상

주요 경영진은 이사(등기 및 비등기), 이사회외의 구성원, 재무책임자 및 내부감사책임자를 포함하고 있습니다. 종업원 용역의 대가로서 주요 경영진에게 지급되었거나 지급될 보상금액은 다음과 같습니다(단위:백만원).

구분	당반기	전반기
단기급여	1,644	5,205
퇴직급여	246	171
합계	1,890	5,376

(7) 보고기간말 현재 회사는 특수관계자에 대하여 대손충당금을 설정하고 있지 않습니다.

14. 법인세비용 :

법인세비용은 전체 회계연도에 대해서 예상되는 최선의 가중평균 연간법인세율의 추정에 기초하여 인식하였습니다. 다만, 회사의 법인세비용에는 당기조정항목 476백만원(전기 : 117백만원)이 포함되어 있으며, 이는 예상평균연간법인세율에 반영되지 아니하였습니다. 2018년 12월 31일로 종료하는 회계연도의 예상평균연간법인세율은 0.46%(2017년 6월 30일로 종료하는 기간에 대한 예상법인세율: 2.04%)입니다.

15. 배당금 :

2017년 12월 31일로 종료하는 회계기간에 대한 소유주 배당금 30,009백만원은 보고기간종료일 이후인 2018년 4월에 지급되었습니다(전기 지급액: 38,337백만원).

16. 공정가치 :

당반기중 회사의 금융자산과 금융부채의 공정가치에 영향을 미치는 사업환경 및 경제적인 환경의 유의적인 변동은 없습니다.

16.1 공정가치 측정

회사는 공정가치로 측정되는 금융상품을 공정가치 측정에 사용된 투입변수에 따라 다음과 같은 공정가치 서열체계로 분류하였습니다.

- (1) 수준 1은 동일한 자산이나 부채에 대한 활성시장의 (조정되지 않은) 공시가격을 사용하여 도출되는 공정가치입니다.
- (2) 수준 2는 직접적 또는 간접적으로 관측가능한, 자산이나 부채에 대한 투입변수를 사용하여 도출되는 공정가치입니다.
- (3) 수준 3은 자산이나 부채에 대하여 관측가능한 시장정보에 근거하지 않은 투입변수(관측 불가능한 변수)를 사용하는 평가기법으로부터 도출되는 공정가치입니다.

(단위: 백만원)

구분	2018.6.30			
	수준1	수준2	수준3	합계
반복적인 공정가치 측정치				
기타포괄손익-공정가치금융자산	1,307	-	8,319	9,626

구분	2017.12.31			
	수준1	수준2	수준3	합계
반복적인 공정가치 측정치				
매도가능금융자산	3,920	-	-	3,920

17. 회계정책의 변경

17.1 기준서 제1109호 '금융상품'의 적용

주석 2에서 설명한 바와 같이 회사는 2018년 1월 1일을 최초적용일로 하여 기준서 제 1109호를 적용하였으며, 경과규정에 따라 전기 재무제표는 재작성되지 않았습니다. 기준서 제 1109호의 적용이 기초 이익잉여금에 미치는 영향은 없으며, 재무제표에 미치는 영향은 다음과 같습니다.

(1) 금융상품의 분류와 측정

경영진은 기준서 제1109호의 최초적용일인 2018년 1월 1일 현재 보유하고 있는 금융자산에 적용되는 사업모형을 평가하고 금융자산을 기준서 제1109호에 따라 분류하였습니다. 이러한 재분류로 인한 효과는 다음과 같습니다.

(단위: 백만원)

당기초 금융자산	주석	기타포괄손익-공정가치 (전기는 매도가능금융자산)	상각후원가 (전기는 대여금및수취채권)(*2)	금융자산 계
기초 장부금액-기준서 제1039호(*1)		12,093	324,531	336,624
국공채를 매도가능금융자산에서 상각후원가 측정 금융자산으로 재분류	①	(1,155)	1,155	-
단기매매목적이 아닌 지분상품을 매도가능금융자산에서 기타포괄손익-공정가치 측정 지분상품으로 재분류	②	-	-	-
기초 장부금액-기준서 제1109호(*1)		10,938	325,686	336,624

(*1) 2018년 1월 1일의 기초 장부금액은 매도가능금융자산을 기타포괄손익-공정가치로 표시하고 대여금및수취채권을 상각후원가로 표시하였습니다.

(*2) 현금및현금성자산이 포함되어 있습니다.

① 매도가능금융자산에서 상각후원가 측정 금융자산으로 재분류

국공채는 매도가능금융자산에서 상각후원가 측정 금융자산으로 재분류되었습니다. 회사는 계약상 현금흐름을 수취하기 위해 해당 금융자산을 보유하며 해당 채권의 계약상 현금흐름은 원금과 원금잔액에 대한 이자의 지급만으로 구성되어 있습니다.

② 매도가능증권에서 기타포괄손익-공정가치 측정 금융자산으로 재분류

과거에 매도가능금융자산으로 분류했던 단기매매목적이 아닌 지분상품의 공정가치 변동을 기타포괄손익에 표시할 것을 선택했습니다. 이에 따라 10,938백만원이 기타포괄손익-공정가치측정 지분상품으로 재분류되었습니다. 당기초 현재 이와 관련하여 인식된 기타포괄손익누계액 (2,835)백만원은 해당 금융자산이 처분되더라도 당기손익으로 재분류되지 않습니다.

③ 기준서 제1109호의 도입으로 인한 금융상품의 재분류

최초적용일인 2018년 1월 1일 현재 기준서 제1109호의 도입으로 인한 금융자산의 재분류 내역은 다음과 같습니다.

(단위: 백만원)

구분	측정 범주		장부금액		
	기준서 제1039호	기준서 제1109호	기준서 제1039호	기준서 제1109호	차이
유동금융자산					
현금및현금성자산	상각후원가	상각후원가	188,443	188,443	-
유동성 금융기관예치금	상각후원가	상각후원가	126,000	126,000	-

매출채권	상각후원가	상각후원가	2,948	2,948	-
유동성 기타수취채권	상각후원가	상각후원가	1,503	1,503	-
기타유동자산(*)	상각후원가	상각후원가	1,209	1,209	-
비유동금융자산					
비유동성 금융기관예치금	상각후원가	상각후원가	2,403	2,403	-
비유동성 채무증권	매도가능금융자산	상각후원가	1,155	1,155	-
비유동성 기타수취채권	상각후원가	상각후원가	2,025	2,025	-
지분상품	매도가능금융자산	기타포괄손익-공정가치	10,938	10,938	-

(*) 미수수익으로 구성되어 있습니다.

(2) 금융자산의 손상

회사는 기준서 제1109호의 새로운 기대신용손실 모형 적용대상이 되는 두가지 유형의 금융자산을 보유하고 있습니다.

- 재고자산의 매출 등에 따른 매출채권
- 상각후원가로 측정되는 채무상품

기준서 제1109호의 도입으로 인한 금융자산의 손상 관련 재무적 영향은 없습니다.

6. 기타 재무에 관한 사항

1. 대손충당금 설정현황

가. 최근 사업연도의 계정과목별 대손충당금 설정내역

(단위 : 백만원)

구분	계정과목	채권 총액	대손충당금	대손충당금 설정률(%)
제60기 2분기	매출채권	400,441	(4,240)	1.06%
	미수금	10,468	(688)	6.58%
	기타수취채권	240,577	-	0.00%
	합계	651,486	(4,928)	0.76%
제59기	매출채권	368,836	(4,216)	1.14%
	미수금	10,468	(688)	6.58%
	기타수취채권	240,577	-	0.00%
	합계	619,881	(4,905)	0.79%
제58기	매출채권	348,284	(3,710)	1.07%
	미수금	16,494	(688)	4.17%
	기타수취채권	231,800	-	0.00%
	합계	596,578	(4,398)	0.74%

나. 최근 3사업연도의 대손충당금 변동현황

(단위 : 백만원)

구 분	제60기 2분기	제59기	제58기
1. 기초 대손충당금 잔액합계	4,905	4,398	3,212
2. 순대손처리액(① - ② ± ③)	24	(56)	(206)
① 대손처리액(상각채권액)	24	(56)	(204)
② 상각채권회수액	-	-	-
③ 기타증감액	-	-	(2)
3. 대손상각비 계상(환입)액	-	562	1,392
4. 기말 대손충당금 잔액합계	4,928	4,905	4,398

다. 매출채권관련 대손충당금 설정방침

① 대손충당금 설정방침

재무상대표일 현재의 매출채권과 기타채권 잔액에 대하여 과거의 대손경험률과 장래의 대손예상액을 기초로 대손충당금을 설정하고 있습니다.

② 대손경험률 및 대손예상액 산정근거

- 대손경험률 : 과거 5개년간 외상매출액의 합계액 대비 과거 5년간 대손금의 비율로 계산하고 있습니다. 대손경험률을 산정함에 있어서 대손금의 해당여부를 판단하는 대손처리기준은 법인세법 시행령 제62조 제1항 각호와 같습니다.
- 대손예상액 : 채무자의 파산, 강제집행, 사망, 실종등으로 회수가 불투명한 채권의 경우 회수가능성, 담보설정여부 등을 고려하여 채권잔액의 1%초과 ~100% 범위에서 합리적인 대손추산액을 설정하고 있습니다.

③ 대손처리기준 : 매출채권 등에 대해 아래와 같은 사유발생시

- 파산, 부도, 강제집행, 사업의 폐지, 채무자의 사망, 실종 행방불명으로 인해 채권의 회수불능이 객관적으로 입증된 경우
- 소송에 패소하였거나 법적 청구권이 소멸한 경우
- 외부 채권회수 전문기관이 회수가 불가능하다고 통지한 경우
- 소멸시효가 완성된 채권
- 회수에 따른 비용이 채권금액을 초과하는 경우

라. 당반기말 현재 경과기간별 매출채권 잔액 현황

(단위 : 백만원)

구 분	3월 이하	3월 초과 6월 이하	6월 초과 1년 이하	1년 초과	계
일반	379,474	13,003	2,668	5,295	400,441
구성비율	94.8%	3.2%	0.7%	1.3%	100.0%

2. 재고자산의 보유 및 실사내역 등

가. 최근 3사업연도의 재고자산의 사업부문별 보유현황

(단위 : 백만원)

사업부문	계정과목	제60기 2분기	제59기	제58기
화장품 (해외포함)	상 품	261,354	237,326	245,789
	제 품	122,133	127,140	156,609
	반 제 품	29,398	30,767	25,272
	재 공 품	1,783	2,226	1,849
	원 재 료	37,375	27,644	27,139
	보조 재료	23,857	22,598	21,592
	저 장 품	16,116	15,082	15,848
	미 착 품	16,646	29,466	22,789
	소 계	508,663	492,249	516,887
기타	상 품	8,322	8,530	9,206
	제 품	13,059	7,829	10,820
	반 제 품	9,833	8,174	8,789
	재 공 품	1,910	1,759	2,260
	원 재 료	11,001	11,807	4,868
	보조 재료	2,708	1,897	1,777
	저 장 품	1,241	478	142
	미 착 품	-	216	197
	소 계	48,074	40,691	38,060
연결조정분개	상 품	(66,221)	(71,857)	(71,753)
	제 품	(1,391)	(1,454)	(2,469)
	반 제 품	(2)	(1)	(1)
	재 공 품	-	-	-
	원 재 료	(631)	(600)	(845)
	보조 재료	(872)	(685)	(725)
	저 장 품	(781)	(764)	(927)
	미 착 품	0	-	-
	소 계	(69,897)	(75,360)	(76,720)
합계	상 품	203,455	174,000	183,242
	제 품	133,801	133,515	164,960
	반 제 품	39,229	38,940	34,060
	재 공 품	3,693	3,986	4,110
	원 재 료	47,746	38,851	31,163
	보조 재료	25,693	23,810	22,644
	저 장 품	16,577	14,797	15,063

	미착품	16,647	29,682	22,986
	소계	486,839	457,581	478,226
총자산대비 재고자산 구성비율(%) [재고자산합계÷기말자산총계×100]		6.43%	6.24%	6.75%
재고자산회전율(회수) [연환산 매출원가÷{(기초재고+기말재고)÷2}]		3.5회	3.4회	3.8회

나. 재고자산의 실사내역 등

① 실사 일자

당사의 경우, 6월말 및 12월말 기준으로 매년 2회 재고실사를 하고 있으며, 12월말 재고실사 시점과 기말시점의 재고자산 변동내역은 해당기간 전체재고의 입출고 내역의 확인을 통해 재무상태표일기준 재고자산의 실재성을 확인하고 있습니다.

② 재고실사시 독립적인 전문가 또는 전문기관, 감사인 등의 참여 및 입회여부

외부감사인은 당사의 12월말 재고자산실사에 입회하여 일부 항목에 대해 표본추출을 하여 그 실재성 및 완전성을 확인하고 있습니다.

③ 장기체화재고 등의 현황

: 해당사항 없음

3. 공정가치 추정

당반기 중 연결회사의 금융자산과 금융부채의 공정가치에 영향을 미치는 사업환경 및 경제적인 환경의 유의적인 변동은 없습니다.

연결회사는 공정가치로 측정되는 금융상품을 공정가치 측정에 사용된 투입변수에 따라 다음과 같은 공정가치 서열체계로 분류하였습니다.

- (1) 수준 1은 동일한 자산이나 부채에 대한 활성시장의 조정되지 않은 공시가격을 사용하여 도출되는 공정가치입니다.
- (2) 수준 2는 직접적 또는 간접적으로 관측가능한, 자산이나 부채에 대한 투입변수를 사용하여 도출되는 공정가치입니다.
- (3) 수준 3은 자산이나 부채에 대하여 관측가능한 시장정보에 근거하지 않은 투입변수(관측 불가능한 변수)를 사용하는 평가기법으로부터 도출되는 공정가치입니다.

(단위: 백만원)

구분	2018.6.30			
	수준1	수준2	수준3	합계
반복적인 공정가치 측정치				
당기손익-공정가치금융자산	24,450	-	-	24,450
기타포괄손익-공정가치 금융자산	9,227	-	9,452	18,679

구분	2017.12.31			
	수준1	수준2	수준3	합계
반복적인 공정가치 측정치				
매도가능금융자산	18,242	-	-	18,242

4. 채무증권 발행실적 등

: 해당사항 없음

채무증권 발행실적

(기준일 : -)

(단위 : 원, %)

발행회사	증권종류	발행방법	발행일자	권면 총액	이자율	평가등급 (평가기관)	만기일	상환 여부	주관회사
-	-	-	-	-	-	-	-	-	-
-	-	-	-	-	-	-	-	-	-
합 계	-	-	-	-	-	-	-	-	-

기업어음증권 미상환 잔액

(기준일 : -)

(단위 : 원)

잔여만기		10일 이하	10일초과 30일이하	30일초과 90일이하	90일초과 180일이하	180일초과 1년이하	1년초과 2년이하	2년초과 3년이하	3년 초과	합 계
미상환 잔액	공모	-	-	-	-	-	-	-	-	-
	사모	-	-	-	-	-	-	-	-	-
	합계	-	-	-	-	-	-	-	-	-

전자단기사채 미상환 잔액

(기준일 : -)

(단위 : 원)

잔여만기		10일 이하	10일초과 30일이하	30일초과 90일이하	90일초과 180일이하	180일초과 1년이하	합 계	발행 한도	잔여 한도
미상환 잔액	공모	-	-	-	-	-	-	-	-
	사모	-	-	-	-	-	-	-	-
	합계	-	-	-	-	-	-	-	-

회사채 미상환 잔액

(기준일 : -)

(단위 : 원)

잔여만기		1년 이하	1년초과 2년이하	2년초과 3년이하	3년초과 4년이하	4년초과 5년이하	5년초과 10년이하	10년초과	합 계
미상환	공모	-	-	-	-	-	-	-	-
	사모	-	-	-	-	-	-	-	-

잔액	사모	-	-	-	-	-	-	-	-
	합계	-	-	-	-	-	-	-	-

신종자본증권 미상환 잔액

(기준일 : -) (단위 : 원)

잔여만기		1년 이하	1년초과 5년이하	5년초과 10년이하	10년초과 15년이하	15년초과 20년이하	20년초과 30년이하	30년초과	합 계
미상환 잔액	공모	-	-	-	-	-	-	-	-
	사모	-	-	-	-	-	-	-	-
	합계	-	-	-	-	-	-	-	-

조건부자본증권 미상환 잔액

(기준일 : -) (단위 : 원)

잔여만기		1년 이하	1년초과 2년이하	2년초과 3년이하	3년초과 4년이하	4년초과 5년이하	5년초과 10년이하	10년초과 20년이하	20년초과 30년이하	30년초과	합 계
미상환 잔액	공모	-	-	-	-	-	-	-	-	-	-
	사모	-	-	-	-	-	-	-	-	-	-
	합계	-	-	-	-	-	-	-	-	-	-

IV. 감사인의 감사의견 등

1. 회계감사인의 명칭 및 감사의견

사업연도	감사인	감사의견	감사보고서 특기사항
제60기 2분기(당기)	삼일회계법인	해당사항 없음	해당사항 없음
제59기(전기)	삼일회계법인	적정	해당사항 없음
제58기(전전기)	삼일회계법인	적정	해당사항 없음

2. 감사용역 체결현황(단위: 천원, 소요시간: 시간)

사업연도	감사인	내 용	보수	총소요시간
제60기 2분기(당기)	삼일회계법인	재무제표 감사	220,000	715
제59기(전기)	삼일회계법인	재무제표 감사	206,000	2,261
제58기(전전기)	삼일회계법인	재무제표 감사	200,000	2,254

3. 회계감사인과의 비감사용역 계약체결 현황

사업연도	계약체결일	용역내용	용역수행기간	용역보수	비고
제60기 2분기(당기)	-	-	-	-	-
제59기(전기)	2017.01.12	2016년 지속가능경영보고서 작성 지원	2017.01.12 ~ 2017.03.31	48,000,000원	-
	2017.08.09	신사옥 신축 관련 지방세 세무자문	2017.08.09 ~ 2017.11.30	5,000,000원	-
	2017.09.04	합의된 절차 수행업무	2017.09.04 ~ 2017.09.29	50,000,000원	-
제58기(전전기)	2016.05.18	아모레퍼시픽 기업집단과 독립경영인에 대한 채무보증 및 자금대차 거래내역 확인	2016.05.18 ~ 2016.05.20	1,000,000원	-

V. 이사의 경영진단 및 분석의견

기업공시서식 작성기준에 따라 분/반기보고서의 본 항목을 기재하지 않습니다.

VI. 이사회 등 회사의 기관에 관한 사항

1. 이사회에 관한 사항

가. 이사회 구성 개요

당사의 이사회는 공시서류작성기준일 현재 6명의 이사 중 3인의 사내이사와 3인의 사외이사로 구성되어 있습니다. 사내이사는 이사회에서 추천하고, 사외이사는 전문지식이나 경험이 풍부한 외부 전문가 중 사외이사후보추천위원회가 추천하여 주주총회에서 그 선임을 승인받고 있습니다. 정기이사회는 매분기 1회 개최를 원칙으로 하되, 임시이사회는 필요에 따라 수시로 개최합니다.

또한, 당사는 공시서류작성기준일 현재 이사회내 위원회로 경영위원회와 감사위원회, 사외이사후보추천위원회, 리스크관리위원회 등 총 4개의 위원회를 설치·운영하고 있습니다.

공시서류작성기준일 현재 당사의 이사회 구성원 현황은 아래와 같습니다.

성 명	직 책
서경배	사내이사(각자 대표이사)
배동현	사내이사(각자 대표이사)
김승환	사내이사
신동엽	사외이사
이옥섭	사외이사
최정일	사외이사

주) 각 이사의 주요 이력 및 업무분장은 "VIII. 임원 및 직원 등에 관한 사항" 을 참조하시기 바랍니다.

나. 중요의결사항 등

회사	개최일자	의안내용	가결여부	사외이사		
				신동엽 (출석률: 100%)	이옥섭 (출석률: 100%)	최정일 (출석률: 100%)
1	2018.01.31	정기이사회 <보고사항>				
		가. 2017년 경영현황 보고	-	(보고사항)	(보고사항)	(보고사항)
		나. 내부회계관리제도 운영 및 평가 보고	-	(보고사항)	(보고사항)	(보고사항)
		<회의 목적사항>				
		- 제1호 의안 : 제59기(2017년) 재무제표 및 영업보고서 승인의 건	가결	찬성	찬성	찬성
- 제2호 의안 : 사외이사후보추천위원회 설치 및 위원 선임의 건	가결	찬성	찬성	찬성		
- 제3호 의안 : 리스크관리위원회 설치 및 위원 선임의 건	가결	찬성	찬성	찬성		
- 제4호 의안 : 계열회사간 거래 승인의 건	가결	찬성	찬성	찬성		
2	2018.02.27	임시이사회 <회의 목적사항>				
		- 제1호 의안 : 제59기(2017년) 정기주주총회 소집 및 부의안건 승인의 건	가결	찬성	찬성	찬성
		- 제2호 의안 : 제59기(2017) 현금배당(안) 결의의 건	가결	찬성	찬성	찬성

3	2018.03.16	임시이사회 <회의 목적사항> - 제1호 의안 : 대표이사 선임의 건 - 제2호 의안 : 이사회 내 위원회 위원 선임의 건 - 제3호 의안 : (주)코스비전 증자에 따른 주식 취득의 건 - 제4호 의안 : 계열회사에 대한 담보 제공의 건	가결 가결 가결 가결	찬성 찬성 찬성 찬성	찬성 찬성 찬성 찬성	찬성 찬성 찬성 찬성
4	2018.05.09	정기이사회 <보고사항> 가. 2018년 1분기 경영현황 보고 <회의 목적사항> - 제1호 의안 : (주)퍼시픽글라스에 대한 담보 제공 변경의 건	- 가결	(보고사항) 찬성	(보고사항) 찬성	(보고사항) 찬성

다. 이사회내 위원회

(1) 위원회별 명칭, 소속 이사의 이름, 설치목적과 권한

위원회명	구성	소속 이사명	설치목적 및 권한사항	비고
경영위원회	사내이사 2명	서경배, 배동현	①설치목적 경영의사결정의 전문성과 효율성을 높이기 위해 경영위원회가 설치되었으며, 이사회에서 위임한 일반 경영사항에 대하여 심의하고 의결한다. ②권한 - 이사회에서 위임한 사항, 이사회 부의를 위하여 사전에 검토가 필요한 사항 및 기타 회사 경영전반에 관한 사항을 토의, 심의 및 의결한다. - 부의사항 : 경영에 관한 사항, 재무 등에 관한 사항 중 회사 경영과 관련된 중요한 사항	-
리스크관리위원회	사내이사 3명	서경배, 배동현, 김승환	①설치목적 리스크관리위원회는 경영 리스크 전반에 관한 사항을 토의, 심의 및 의결한다. ②권한 - 이사회에서 위임한 사항, 이사회 부의를 위하여 사전에 검토가 필요한 사항 및 기타 경영 리스크 전반에 관한 사항을 토의, 심의 및 의결한다. - 보고 또는 부의사항 : 리스크관리 사전 예방에 관한 사항, 발생리스크 관리에 관한 사항, 리스크 종료 후 개선조치에 관한 사항	당사는 2018년 1월 31일 이사회 결의에 따라 이사회내 위원회로 리스크관리위원회 설치 및 위원을 선임하였습니다.

※ 감사위원회와 사외이사후보추천위원회는 기업공시서식 작성기준에 따라 상기 표에서 제외하였습니다.

(2) 위원회 활동내용

위원회명	개최일자	의안내용	가결여부	비고
경영위원회	2018.05.07	<보고사항> 지속가능경영 글로벌 트렌드 보고 및 이슈 대응 전략 논의	-	경영위원회는 위원은 전원 사내이사로 구성되어 있습니다..

※ 공시서류작성기준일이 속하는 사업연도의 개시일부터 공시서류작성기준일까지 개최된 리스크관리위원회의 활동내역은 없습니다.

라. 이사의 독립성

(1) 이사의 독립성

공시서류작성기준일 현재 당사의 이사는 총 6인으로 구성되어 있으며, 이 중 사외이사는 3명입니다. 당사는 주주총회에서 선임될 이사 후보자를 사내이사는 이사회에서 추천하고, 사외이사는 전문지식이나 경험이 풍부한 외부 전문가 중 사외이사후보추천위원회가 추천하여 주주총회에서 그 선임을 승인받고 있습니다.

당사의 사외이사는 상법 제382조(이사의 선임, 회사와의 관계 및 사외이사) 제3항, 제542조의8(사외이사의 선임) 제2항 등 관계 법령에서 요구하는 자격요건을 모두 충족하고 있습니다. 또한, 당사는 법규위반으로 행정적·사법적 제재를 받았거나 그 집행을 면제받은 경우 등 기업가치의 훼손 또는 주주권익의 침해에 책임이 있는 자를 임원으로 선임하지 않도록 이사 후보 선정과 이사 선임과정에 주의를 기울이고 있습니다.

당사는 이사 후보에 대한 정보 제공의 구체성 및 충분한 시간확보를 위해 금융감독원 또는 한국거래소에서 운용하는 전자공시시스템에 주주총회일의 2주전까지 이사 선임 관련 정보를 제공하고 있습니다. 이러한 절차에 따라 선임된 이사는 다음과 같습니다.

구분	성명	선임배경	추천인	이사로서의 활동분야	해당법인과의 최근3년간 거래내역	최대주주 또는 주요주주의 관계
사내이사	서경배	경영총괄 및 대외적 업무를 안정적으로 수행하기 위함.	이사회	이사회 의장, 대표이사, 경영위원회, 리스크관리위원회	없음	최대주주 및 주요주주
사내이사	배동현	주요자회사인 ㈜아모레퍼시픽에서 기획재경 부부장, 경영지원Unit장, 대표이사 등을 역임하는 등 폭넓은 경험과 능력을 바탕으로 자회사 전반을 안정적으로 운영·관리하기 위함.	이사회	대표이사, 경영위원회, 리스크관리위원회	없음	없음
사내이사	김승환	당사에서 전략Unit을 총괄하는 등 다양한 경험과 능력을 바탕으로 당사의 그룹HR 업무를 안정적으로 수행하기 위함.	이사회	리스크관리위원회	없음	없음
사외이사	신동엽	현재 연세대 경영학과 교수로서 회사의 경영 현황에 대하여 많은 경험과 지식으로 회사 성장과 발전에 기여하기 위함..	이사회	감사위원회, 사외이사후보추천위원회	없음	없음
사외이사	이옥섭	현재 SK바이오랜드(주) 부회장으로 재임 중이며, 계열회사가 영위중인 사업과 관련된 전문가로서 기업경영 발전에 기여하기 위함.	이사회	감사위원회, 사외이사후보추천위원회	없음	없음
사외이사	최정일	현재 세종연구소 이사이며 駐 인도 대사와 駐 독일 대사를 역임하였으며, 글로벌 현장에서 쌓은 많은 경험을 토대로 당사의 글로벌 성장·발전을 위함.	사외이사후보추천위원회	감사위원회, 사외이사후보추천위원회	없음	없음

※ 당사의 사외이사후보추천위원회는 2018년 1월 31일에 신규 설치되었습니다. 사외이사후보추천위원회가 설치되기 이전에 주주총회에서 선임된 신동엽 사외이사, 이옥섭 사외이사의 추천인은 이사회입니다.

(2) 사외이사후보추천위원회

당사의 사외이사후보추천위원회는 상법 제393조의2(이사회 내 위원회) 및 정관 제39조의2(위원회)에 따라 설치된 비상설 위원회로서 주주총회에서 선임할 사외이사 후보의 추천권을 가집니다. 사외이사후보추천위원회는 사외이사 후보자에 대해 회사 및 최대주주에 대한 독립성 여부, 글로벌 기업이 필요로 하는 전문역량 등을 검증하여 이사회에 추천하는 역할을 담당하고 있습니다. 당사의 사외이사후보 자격은 법률이 정한 자격조건을 준수하며, 성별, 지역, 학벌, 장애, 국적 등을 이유로 차별을 둘 수 없습니다. 부의사항으로는 ① 사외이사후보의 추천 ② 기타 사외이사후보 추천을 위하여 필요한 사항 등이 있습니다.

당사는 이사회의 결의로 2018년 1월 31일 사외이사후보추천위원회를 신규 설치하였습니다. 공시서류작성기준일 현재 당사의 사외이사후보추천위원회는 전원 사외이사로 구성되어 있으며 그 현황 및 위원회 활동 내역은 아래와 같습니다.

▶ 위원회 명칭, 소속 이사의 이름, 설치목적과 권한

위원회명	구성	소속 이사명	설치목적 및 권한사항	비고
사외이사후보추천위원회	사외이사 3명	신동엽, 이옥섭, 최정일	① 설치목적 위원회는 주주총회에서 사외이사후보의 추천권을 가진다. ② 권한 사외이사 후보를 추천할 경우 비상설 위원회로 사외이사후보추천위원회를 설치하고 있으며, 사외이사 후보자에 대해 회사 및 최대주주에 대한 독립성 여부, 글로벌 기업이 필요로 하는 전문역량 등을 검증하여 이사회에 추천하는 역할을 담당한다.	당사는 2018년 1월 31일 이사회 결의에 따라 이사회내 위원회로 사외이사후보추천위원회 설치 및 위원을 선임하였습니다.

▶ 위원회 활동내용

위원회명	개최일자	의안내용	가결 여부	사외이사후보추천위원회의 위원 성명		
				신동엽 (출석률: 100%)	이옥섭 (출석률: 100%)	최정일 (출석률: 100%)
				찬반여부	찬반여부	찬반여부
사외이사후보추천위원회	2018.02.26	제59기 정기주주총회 사외이사후보 추천 - 중임 : 최정일	가결	찬성	찬성	찬성

마. 사외이사의 전문성

당사의 각 지원조직은 사외이사가 이사회 및 이사회내 위원회에서 전문적인 직무수행이 가능하도록 보조하고 있으며, 이사회 및 이사회내 위원회 개최 전에 해당 안건 내용을 충분히 검토할 수 있도록 사전에 자료를 제공하고 있습니다.

2. 감사제도에 관한 사항

가. 감사위원회

(1) 감사위원회의 위원의 인적사항 및 사외이사 여부 (공시서류작성기준일 현재)

성명	출생년월	주요경력	감사위원 재임기간	타회사 경직현황	사외이사 여부
----	------	------	-----------	----------	---------

신동엽	1960.08	- 연세대 경영학과 졸업 - 미국 예일대 대학원 박사 - 연세대 상남경영원 부원장 (2002~2006) - 現 연세대 경영학과 교수 (1997~현재)	2016.3.19~현재	(주)성주디앤디 (사외이사)	사외이사
이옥섭	1951.10	- 서울대 공업화학과 졸업 - 서울대 대학원 화학 박사 - ㈜아모레퍼시픽 기술연구원장 부사장 (2006~2013) - 現 SK바이오랜드(주) 부회장 (2013~현재)	2016.3.19~현재	-	사외이사
최정일	1951.01	- 서울대 외교학과 졸업 - 駐 인도 대사 (2004~2007) - 駐 독일 대사 (2007~2010) - 現 세종연구소 이사 (2016~현재)	2017.3.17~현재	사람인에이치알(주) (감사)	사외이사

(2) 감사위원회 위원의 독립성

선출기준의 주요내용	선출기준의 충족여부	관련 법령 등
3명 이상의 이사로 구성	충족(3명)	상법 제415조의2 제2항
사외이사가 위원의 3분의 2이상	충족(전원 사외이사)	

※ 당사의 감사위원회 대표 감사위원은 최정일 사외이사입니다.

공시서류작성기준일 현재 당사의 감사위원회 위원은 전원 사외이사로 구성되어 있습니다. 공시서류작성기준일 현재 당사는 사외이사 후보를 사외이사후보추천위원회에서 추천하고 있으며, 이사회에서 사외이사 후보자를 최종 결정하고 주주총회에 상정하여 이사 및 감사위원회 위원 선임 여부를 결정하게 됩니다. 또한 당사는 감사위원회의 감사업무에 필요한 경영 정보접근을 위한 다음과 같은 내부장치를 마련하고 있습니다.

1. 업무감사권 :
위원회는 이사회 및 대표이사 등이 회사업무 전반에 걸쳐 행한 업무진행 전반을 감사할 수 있다.
2. 영업보고요구권 및 업무재산 조사권 :
위원회는 언제든지 이사 및 직원에 대해 영업에 관한 보고를 요구하거나 회사의 업무와 재산상태를 조사할 수 있다.
3. 이사보고의 수령권 :
이사는 회사에 현저한 손해를 미칠 염려가 있는 사실을 발견한 때에는 즉시 위원회에 이를 보고해야 한다.
4. 자회사에 대한 조사권 :
모회사의 위원회는 그 직무를 수행하기 위하여 필요한 때에는 자회사에 대하여 영업의 보고를 요구할 수 있다. 또한 자회사가 지체없이 보고하지 않을시 또는 그 보고의 내용을 확인할 필요가 있을 때는 자회사의 업무와 재산상태를 조사할 수 있다.
5. 이사의 위법행위 유지청구권 :
이사가 법령 또는 정관에 위반한 행위를 하여 이로 인하여 회사에 회복할 수 없는 손해가 생길 염려가 있는 경우에는 회사를 위하여 이사에 대하여 그 행위를 중지 할 것을 청구할 수 있다.
6. 각종의 소권 :
위원회는 총회결의 취소, 신주발행 무효, 감자 무효 등의 訴를 제기할 수 있으며, 이때는 담보제공의무가 면제된다.
7. 주주총회 소집청구권 :
위원회는 회의의 목적사항과 소집의 이유를 기재한 서면을 이사회에 제출하여 임시총회의 소집을

청구할 수 있다.

8. 위원회는 회사의 비용으로 전문가의 조력을 구할 수 있다.

9. 외부감사인을 선임할 수 있다.

10. 기타 법령, 정관 및 이사회결의에 의하여 감사위원회에 권한이 부여된 사항을 처리할 수 있다.

(3) 감사위원회의 주요 활동

회차	개최일자	의안내용	가결여부	사외이사		
				신동업 (출석률: 100%)	이옥섭 (출석률: 100%)	최정일 (출석률: 100%)
1	2018.01.31	보고 - 2017년 기말감사 진행 일정 및 논의사항 - 내부회계관리제도 설계 및 운영 현황 검토 - 회계 및 감사제도 동향 - 제59기 내부회계관리제도 평가보고서 제출	-	(보고사항)	(보고사항)	(보고사항)
		결의 - 제59기(2017년) 재무제표 및 영업보고서 승인의 건	가결	찬성	찬성	찬성
2	2018.02.27	보고 - 내부감시장치에 대한 감사위원회의 의견서 제출 - 감사위원회의 감사보고서 제출	-	(보고사항)	(보고사항)	(보고사항)
3	2018.05.09	보고 - 감사의 범위 및 시기 - 핵심감사사항 소개 - 회계 및 감사제도 동향	-	(보고사항)	(보고사항)	(보고사항)
		결의 제1호 의안 : 대표 감사위원 선임의 건 - 중임: 최정일	가결	찬성	찬성	찬성

나. 준법지원인

당사는 자산총액 5천억원 이상의 상장법인으로서 상법 제542조의13에 따라 이사회결의로 준법지원인을 선임하고 있습니다. 선임된 준법지원인의 인적사항 및 주요경력은 아래와 같습니다.

성명	출생년월	주요경력	임기
김정호	1964.09	-한양대학교 법학과 졸업 -㈜태평양 경영지원실 법무팀 담당(1992.04~1996.06) -㈜태평양 법무팀장(2004.01~2010.11) -㈜아모레퍼시픽 법무담당 사업부장(2010.12~2012.12) -現 ㈜아모레퍼시픽그룹 그룹법무실 전무(2017.07~)	2017.07 ~ 2020.07

3. 주주의 의결권 행사에 관한 사항

가. 투표제도

당사는 집중투표제, 서면투표제 또는 전자투표제를 채택하고 있지 않습니다.

나. 소수주주권

당사는 공시대상기간중 소수주주권이 행사된 경우가 없습니다.

다. 경영권 경쟁

당사는 공시대상기간중 회사의 경영지배권에 관하여 경쟁이 발생하지 않았습니다.

VII. 주주에 관한 사항

1. 최대주주 및 특수관계인의 주식소유 현황

최대주주 및 특수관계인의 주식소유 현황

(기준일 : 2018.06.30) (단위 : 주, %)

성명	관계	주식의 종류	소유주식수 및 지분율				비고
			기 초		기 말		
			주식수	지분율	주식수	지분율	
서경배	최대주주	보통주	44,443,620	53.90	44,443,620	53.90	-
서경배	최대주주	종류주	1,142,240	17.73	1,042,240	16.17	증여(수증인: 서경배과학재단)
서송숙	특수관계인	보통주	101,440	0.12	101,140	0.12	장내매도
서민정	특수관계인	보통주	2,412,710	2.93	2,412,710	2.93	-
아모레퍼시픽복지재단	특수관계인	보통주	1,415,510	1.72	1,415,510	1.72	-
아모레퍼시픽복지재단	특수관계인	종류주	20,490	0.32	20,490	0.32	-
아모레퍼시픽재단	특수관계인	보통주	425,810	0.52	425,810	0.52	-
아모레퍼시픽재단	특수관계인	종류주	42,430	0.66	42,430	0.66	-
성환복지기금	특수관계인	보통주	2,287,840	2.77	2,287,840	2.77	-
성환복지기금	특수관계인	종류주	51,900	0.81	51,900	0.81	-
서경배과학재단	특수관계인	종류주	222	0.33	84,202	1.31	수증(증여인: 서경배), 장내매도
임종식	특수관계인	보통주	269	0.00	269	0.00	-
임종식	특수관계인	종류주	1,010	0.01	1,010	0.01	-
김영목	특수관계인	보통주	580	0.00	580	0.00	-
계		보통주	51,087,779	61.96	51,087,479	61.96	-
		종류주	1,258,292	19.53	1,242,272	19.28	-
		합계	52,346,071	58.88	52,329,751	58.86	-

■ 최대주주에 관한 사항

성명	출생년월	주요경력	경력 또는 겸임현황	
			회사명	직책
서경배	1963.01	연세대 경영학과 졸업	(주)아모레퍼시픽	대표이사 (2006.6~현재)
		美 코넬대 경영대학원 졸업	(주)이니스프리	사내이사 (2016.9~현재)
		(주)태평양 기획조정 실장	(주)에뛰드	사내이사 (2016.9~현재)
		(주)아모레퍼시픽그룹 대표이사 (1997.3~현재)	(주)아모스프로페셔널	사내이사 (2017.1~현재)

2. 최대주주 변동현황

공시대상기간동안 최대주주의 변동이 있었던 경우는 아래와 같으며, 공시서류작성기준일이 속하는 사업연도중 최대주주가 변경된 경우는 없습니다.

최대주주 변동내역

(기준일 : 2018.06.30) (단위 : 주, %)

변동일	최대주주명	소유주식수	지분율	비고
2016.07.26	서경배 외 8인	53,092,970	59.72	증여 (증여인: 서경배 / 수증인: 학교법인 고려중앙학원(고대구로병원))
2016.10.25	서경배 외 6인	52,398,990	58.94	증여 (증여인: 서경배 / 수증인: 서경배과학재단)
2017.09.27	서경배 외 7인	52,367,710	58.91	증여 (증여인: 서경배 / 수증인: 서경배과학재단)
2018.01.12	서경배 외 8인	52,346,071	58.88	증여 (증여인: 서경배 / 수증인: 서경배과학재단)

※ 상기 소유주식수 및 지분율은 최대주주의 변동일 당시 최대주주와 특수관계인이 소유하고 있는 주식을 합산하여 기재하였으며, 보통주와 종류주를 합산한 기준입니다.

3. 주식의 분포

가. 주식 소유현황

주식 소유현황

(기준일 : 2018.06.30) (단위 : 주)

구분	주주명	소유주식수	지분율	비고
5% 이상 주주	서경배	44,443,620	53.90	-
	국민연금공단	4,129,656	5.01	-
우리사주조합		-	-	-

주1) 상기 소유주식수 및 지분율은 보통주 기준입니다.

주2) 국민연금공단의 소유주식수는 국민연금공단이 공시한 '주식등의 대량보유상황보고서'(2017년 7월 4일 공시)를 기준으로 작성되었습니다. 국민연금공단의 소유주식수는 주식소유현황에 갈음하여 대량보유상황보고 내역을 토대로 한 주식보유현황을 기재하였으며, 결산일(기준일) 현재 주식소유현황과 차이가 발생할 수 있습니다.

주3) 우리사주조합은 별도의 주식을 보유하고 있지 않습니다.

나. 소액주주현황

소액주주현황

(기준일 : 2018.06.30) (단위 : 주)

구분	주주		보유주식		비고
	주주수	비율	주식수	비율	
소액주주	11,921	99.9%	20,489,597	24.84%	-

주1) 상기 소액주주현황은 보통주 발행주식 총수의 100분의 1에 미달하는 주식을 소유한 주주를 말하며, 상기 주주수 및 주식수는 보통주 기준입니다.

주2) 소액주주현황은 2017년 12월 31일자 주주명부를 기준으로 작성하였습니다.

4. 주식사무

정관에 규정된 신주인수권의 내용	① 이 회사의 주주는 신주발행에 있어서 그가 소유한 주식수에 비례하여 신주의 배정을 받을 권리를 가진다. 그러나 주주가 신주인수권을 포기 또는 상실하거나 신주 배정에서 단주가 발생하는 경우에 그 처리방법은 이사회 의결로 정한다. ② 제1항의 규정에 불구하고 다음 각호의 경우에는 주주외의 자에게 신주를 배정할 수 있다.
------------------------------	---

	1. 상법 제340조의 2 및 제542조의 3의 규정에 의하여 주식매수선택권의 행사로 인하여 신주를 발행하는 경우 2. 자본시장과 금융투자업에 관한 법률 제165조의6의 규정에 의하여 이사회결의로 일반공모증자 방식으로 신주를 발행하는 경우 3. 자본시장과 금융투자업에 관한 법률 제165조의 7의 규정에 의하여 우리사주조합원에게 신주를 우선 배정하는 경우 4. 자본시장과 금융투자업에 관한 법률 제165조의16의 규정에 의하여 주식예탁증서(DR)발행에 따라 신주를 발행하는 경우 5. 회사가 경영상 필요로 해외합작투자선, 국내외 금융기관 또는 기술도입을 필요로 그 제휴회사에게 신주를 발행하는 경우 6. 이 회사가 특정규제 및 공정거래에 관한 법률(이하 "공정거래법"이라 함) 소정의 지주회사 요건을 충족하기 위하여나 지주사업을 원활하게 수행하기 위해, 공정거래법상의 자회사 주식을 추가로 취득하거나 자회사 이외의 다른 회사를 공정거래법상 이 회사의 자회사로 편입 또는 공정거래법상 이 회사의 자회사에 해당되도록 할 필요가 있어 자회사 또는 다른 회사의 주주들로부터 당해 회사의 발행주식을 현물출자 받는 경우		
결산일	12월 31일	정기주주총회	정기주주총회는 매사업년도 종료후 3월 이내에, 임시주주총회는 필요에 따라 소집한다.
주주명부 폐쇄시기	① 이 회사는 매년 1월 1일부터 1월 15일까지 권리에 관한 주주명부의 기재변경을 정지한다. ② 이 회사는 매년 12월 31일 최종의 주주명부에 기재되어 있는 주주를 그 결산기에 관한 정기주주총회에서 권리를 행사할 주주로 한다. ③ 임시주주총회의 소집 기타 필요한 경우에는 이사회결의에 의하여 이를 2주간 전에 공고한후 3월을 초과하지 않는 일정한 기간에 걸쳐 명의개서등을 정지하거나 기준일을 정할 수 있다. 그러나 이사회가 필요하다고 인정하는 경우에는 명의개서의 정지와 기준일을 함께 정할 수 있다.		
주권의 종류	1, 5, 10, 50, 100, 500, 1000, 10000 (8종)		
명의개서대리인	한국예탁결제원 : 부산광역시 남구 문현금융로 40 (대표전화 : 1577-6600)		
주주에 대한 특전	없음	공고방법	회사의 인터넷 홈페이지(http://www.apgroup.com)에 게재 (다만, 전산장애 또는 그 밖의 부득이한 사유로 회사의 인터넷 홈페이지에 공고를 할 수 없을 때에는 조선일보에 게재)

5. 주가 및 주식거래실적

(단위: 원, 주)

종류		2018년 1월	2018년 2월	2018년 3월	2018년 4월	2018년 5월	2018년 6월	
보통주	주가	최고주가	156,500	142,000	142,000	154,500	142,000	131,500
		최저주가	137,000	122,500	124,500	139,000	124,000	116,500
		평균주가	146,136	130,417	135,095	144,857	131,300	123,605
	거래량	최고 일거래량	199,486	168,729	167,866	253,192	261,395	189,178
		최저 일거래량	55,736	46,856	40,418	33,158	50,526	52,846
		월간거래량	2,389,202	1,874,477	1,865,317	1,873,613	2,021,942	1,918,205
우선주	주가	최고주가	63,100	59,100	57,200	60,800	58,000	56,700
		최저주가	57,800	53,900	52,200	55,000	53,500	54,100
		평균주가	60,418	55,828	54,857	57,267	55,595	55,105
	거래량	최고 일거래량	116,356	6,568	18,383	15,456	8,456	5,517
		최저 일거래량	490	300	208	498	1,187	569
		월간거래량	188,784	39,731	104,055	86,237	68,771	49,910

VIII. 임원 및 직원 등에 관한 사항

1. 임원 및 직원의 현황

가. 임원 현황

(기준일 : 2018.06.30)

(단위 : 주)

성명	성별	출생년월	직위	등기임원 여부	상근 여부	담당 업무	주요경력	소유주식수		재직기간	임기 만료일
								의결권 있는 주식	의결권 없는 주식		
서경배	남	1963.01	회장 (대표이사)	등기임원	상근	경영총괄	- 연세대 경영학과 졸업 - 미국 코넬대 경영대학원 졸업 - ㈜대평양 기획조정 실장 - 現 ㈜아모레퍼시픽그룹 대표이사 (1997~현재)	44,443,620	1,042,240	2018.03.23 ~	2021.03.23
배동현	남	1955.10	사장 (대표이사)	등기임원	상근	경영총괄	- 국민대 경영학과 졸업 - ㈜아모레퍼시픽 경영지원Unit 부사장 - ㈜아모레퍼시픽 대표이사 (2008~2015) - 現 ㈜아모레퍼시픽그룹 대표이사 (2016~현재)	-	-	2016.03.18 ~	2019.03.18
김승환	남	1969.03	전무 (사내이사)	등기임원	상근	HR	- 연세대 경영학과 졸업 - 미국 시카고 대학교 경영대학원 졸업 - ㈜아모레퍼시픽그룹 전략기획Division 상무, 전략Unit 전무 (2013~2017) - 現 ㈜아모레퍼시픽그룹 그룹HR전략실 전무 (2017~현재)	-	-	2016.03.18 ~	2019.03.18
신동엽	남	1960.08	사외이사	등기임원	비상근	감사위원	- 연세대 경영학과 졸업 - 미국 예일대 대학원 박사 - 연세대 상남경영원 부원장 (2002~2006) - 現 연세대 경영학과 교수 (1997~현재)	-	-	2017.03.17 ~	2020.03.17
이옥섭	남	1951.10	사외이사	등기임원	비상근	감사위원	- 서울대 공업화학과 졸업 - 서울대 대학원 화학 박사 - ㈜아모레퍼시픽 기술연구원장 부사장 (2006~2013) - 現 SK바이오랜드㈜ 부회장 (2013~현재)	-	-	2016.03.18 ~	2019.03.18
최정일	남	1951.01	사외이사	등기임원	비상근	감사위원	- 서울대 외교학과 졸업 - 駐 인도 대사 (2004~2007) - 駐 독일 대사 (2007~2010) - 現 세종연구소 이사 (2016~현재)	-	-	2018.03.17 ~	2021.03.17
정형권	남	1966.08	전무	미등기임원	상근	경영진단	- 연세대 경영학과 졸업 - 영국 London Business School MBA 석사 졸업 - ㈜아모레퍼시픽그룹 HR Unit 전무 - 現 ㈜아모레퍼시픽그룹 그룹경영진단실장	-	-	5년이상 재직	-
김정호	남	1964.09	전무	미등기임원	상근	법무	- 한양대 법학과 졸업 - ㈜아모레퍼시픽그룹 그룹대외협력Division 및 ㈜아모레퍼시픽 대외협력 Division 상무 - ㈜아모레퍼시픽그룹 그룹홍보Unit 및 ㈜아모레퍼시픽 홍보Unit 전무 - 現 ㈜아모레퍼시픽그룹 그룹법무실장 및 (주)아모레퍼시픽 법무Unit장	-	-	5년이상 재직	-
이희복	남	1963.02	상무	미등기임원	상근	홍보	- 인천전문대 기계설계학과 졸업 - 現 ㈜아모레퍼시픽그룹 그룹홍보실장 및 ㈜아모레퍼시픽 홍보Division장	-	-	5년이상 재직	-

이창규	남	1972.11	상무	미등기임원	상근	전략	- 연세대 경영학과 졸업 - 연세대 국제경영 석사 - ㈜아모레퍼시픽그룹 전략Unit AGO Division 상무 - 現 ㈜아모레퍼시픽그룹 그룹전략실장	-	-	5년이상 재직	-
노지혜	여	1975.12	상무	미등기임원	상근	전략	- 서울대 외교학과 졸업 - HARVARD BUSINESS SCHOOL 경영석사 - LG전지㈜ 경영전략담당 - 現 ㈜아모레퍼시픽그룹 그룹전략실 그룹전략Division장	-	-	2015.01.01 ~	-
박남기	남	1973.12	상무	미등기임원	상근	전략	- 동국대 산업공학과 졸업 - 연세대 경영학 석사 - 現 ㈜아모레퍼시픽그룹 그룹전략실 그룹기획Division 상무	-	-	5년이상 재직	-

주) 등기임원의 재직기간 및 임기 만료일은 공시서류작성기준일 이전에 개최된 주주총회에서의 선임 일 및 임기 기준임.

■ 임원의 타회사 겸임·겸직 현황

당사의 임원			겸임·겸직회사		
성명	직위	상근여부	회사명	직책	회사의 주된 사업목적
서경배	회장 (대표이사)	상근	㈜아모레퍼시픽	대표이사	화장품 제조 및 판매
			㈜이니스프리	사내이사	화장품 판매
			㈜에뛰드	사내이사	화장품 판매
			㈜아모스프로페셔널	사내이사	두발용 화장품 판매
김승환	전무 (사내이사)	상근	㈜이니스프리	기타비상무이사	화장품 판매
			㈜에뛰드	기타비상무이사	화장품 판매
			㈜에스트라	기타비상무이사	의약외품, 건강기능성식품 제조 및 판매
			㈜퍼시픽글라스	기타비상무이사	초차 용기 제조 및 판매
			㈜퍼시픽패키지	기타비상무이사	인쇄 및 지기가공 제조 및 판매
			농업회사법인 ㈜오설록농장	기타비상무이사	녹차 재배 및 판매
			㈜코스비전	기타비상무이사	화장품, 세정제, 유무기화합물 제조 및 판매
㈜비비디오코리아	기타비상무이사	국내외 광고 대행업			
이창규	상무	상근	(주)아모스프로페셔널	기타비상무이사	두발용 화장품 판매
			(주)에스쁘아	기타비상무이사	화장품 판매
신동엽	사외이사	비상근	(주)성주디앤디	사외이사	기타 전문 도매업
최정일	사외이사	비상근	(주)사람인에이치알	감사	포털 및 기타 인터넷 정보매개 서비스업

주) 상기 현황은 당사 임원이 겸임·겸직하고 있는 타회사 등기임원 기준이며, 재직기간은 등기이사 최초 선임일을 기재하였습니다.

■ 임원의 변동

공시서류작성기준일 이후 공시서류제출일(2018.8.14) 사이에 선임 또는 퇴임한 임원은 없습니다.

나. 직원 현황

(기준일 : 2018.06.30) (단위 : 백만원)

사업부문	성별	직원 수			평균 근속연수	연간급여 총액	1인평균 급여액	비고
		기간의 정함이 없는	기간제 근로자	합 계				

		근로자								
		전체	(단시간 근로자)	전체	(단시간 근로자)					
관리사무직	남	76	-	-	-	76	9.1	2,900	38	-
관리사무직	여	41	-	1	-	42	6.8	1,380	34	-
합 계		117	-	1	-	118	8.3	4,280	36	-

주1) 상기 현황은 임원을 제외한 수치임.

주2) 상기 평균근속연수는 아모레퍼시픽 기업집단 내 계열회사 최초 입사일 기준으로 산정한 수치임.

주3) 상기 연간급여 총액은 기준일까지의 급여총액임.

주4) 상기 1인 평균 급여액은 실 지급 인원의 평균으로 산출 되었으며, 연간 급여 총액을 기준 시점 총원 수로 단순 평균한 값과 차이가 있음(변동 가능성이 큰 기간제 근로자는 평균 근속 연수, 연간급여 총액, 1인 평균 급여액 산출 시 제외).

2. 임원의 보수 등

가. 이사·감사의 보수현황등

<이사·감사 전체의 보수현황>

1. 주주총회 승인금액

(단위 : 백만원)

구 분	인원수	주주총회 승인금액	비고
이사	6	10,000	사외이사 포함

2. 보수지급금액

2-1. 이사·감사 전체

(단위 : 백만원)

인원수	보수총액	1인당 평균보수액	비고
6	918	153	-

2-2. 유형별

(단위 : 백만원)

구 분	인원수	보수총액	1인당 평균보수액	비고
등기이사 (사외이사, 감사위원회 위원 제외)	3	810	270	-
사외이사 (감사위원회 위원 제외)	-	-	-	-
감사위원회 위원	3	108	36	-

감사	-	-	-	-
----	---	---	---	---

주) 상기 감사위원회 위원은 신동엽, 이옥섭, 최정일 3인임.

3. 이사·감사의 보수지급기준

당사의 이사의 보수는 주주총회 승인금액 내에서 이사회에서 승인된 임원보수규정에 따라 집행하고 있습니다. 한편, 당사의 감사위원회 위원은 전원 사외이사로 구성되어 있으며, 별도로 감사위원 보수를 지급하지 않습니다.

<이사·감사의 개인별 보수현황>

당반기 중 이사에게 지급한 개인별 보수가 5억원 이상인 경우는 없습니다.

1. 개인별 보수지급금액

(단위 : 백만원)

이름	직위	보수총액	보수총액에 포함되지 않는 보수
-	-	-	-
-	-	-	-

2. 산정기준 및 방법

(단위 : -)

이름	보수의 종류	총액	산정기준 및 방법
-	근로소득	급여	-
		상여	-
		주식매수선택권 행사이익	-
		기타 근로소득	-
	퇴직소득	-	
	기타소득	-	

<보수지급금액 5억원 이상 중 상위 5명의 개인별 보수현황>

당반기 중 개인별 보수가 5억원 이상인 임직원은 없습니다.

나. 주식매수선택권의 부여 및 행사현황 등

: 해당사항 없음

IX. 계열회사 등에 관한 사항

1. 계열회사의 현황

당사는 독점규제 및 공정거래에 관한 법률상 기업집단 아모레퍼시픽에 속한 회사로서 공시서류작성기준일 현재 아모레퍼시픽 기업집단의 국내 계열회사에는 당사를 포함하여 12개의 회사가 소속되어 있습니다. 이 중 상장회사는 당사를 포함하여 2개사이며 비상장회사는 10개사입니다.

가. 기업집단의 명칭 : 아모레퍼시픽

나. 기업집단에 소속된 국내 계열회사

구분	소속회사명	법인등록번호	주요사업	회사수
상장	(주)아모레퍼시픽그룹	110111-0026644	지주회사	2개사
	(주)아모레퍼시픽	110111-3471036	화장품 제조 및 판매	
비상장	(주)이니스프리	110111-4216522	화장품 판매	10개사
	(주)에뛰드	134511-0002979	화장품 제조 및 판매	
	(주)아모스프로페셔널	110111-0190829	두발용 화장품 판매	
	(주)에스쁘아	110111-5605013	화장품 제조 및 판매	
	(주)에스트라	110111-0339443	의약품, 건강기능성식품 제조 및 판매	
	(주)퍼시픽글라스	164411-0006498	초차 용기 제조 및 판매	
	(주)퍼시픽패키지	150111-0136495	인쇄 및 지기가공 제조 및 판매	
	농업회사법인 (주)오설록농장	224111-0013610	녹차 재배 및 판매	
	(주)코스비전	134511-0121547	화장품, 세정제, 유무기화합물 제조 및 판매	
(주)위드림	134811-0310665	판촉물 또는 제품 포장업		
계	-	-	-	12개사

주) 농업회사법인 (주)오설록농장 : 농업회사법인 (주)장원은 2016년 3월 7일에 "농업회사법인 (주)오설록농장"으로 사명변경 하였습니다.

다. 계열회사간의 출자 현황(중요 해외법인 포함)

투자회사	피투자회사	지분율(%)	소재국
(주)아모레퍼시픽그룹	(주)아모레퍼시픽	35.4	대한민국
(주)아모레퍼시픽그룹	(주)이니스프리	81.82	대한민국
(주)아모레퍼시픽그룹	(주)에뛰드	80.48	대한민국
(주)아모레퍼시픽그룹	(주)아모스프로페셔널	100	대한민국
(주)아모레퍼시픽그룹	(주)에스쁘아	80.48	대한민국
(주)아모레퍼시픽그룹	(주)에스트라	100	대한민국
(주)아모레퍼시픽그룹	(주)퍼시픽글라스	100	대한민국
(주)아모레퍼시픽그룹	(주)퍼시픽패키지	100	대한민국
(주)아모레퍼시픽그룹	농업회사법인 (주)오설록농장	98.38	대한민국
(주)아모레퍼시픽그룹	(주)코스비전	100	대한민국
(주)아모레퍼시픽	AMOREPACIFIC Global Operations Limited	90	홍콩
(주)아모레퍼시픽	AMOREPACIFIC GLOBAL OPERATIONS PTE. LTD.	100	싱가포르

(주)아모레퍼시픽	AMORE Cosmetics (Shanghai) Co.,Ltd.	100	중국
(주)아모레퍼시픽	AMOREPACIFIC (Shanghai) R&I Center Co.,Ltd.	100	중국
(주)아모레퍼시픽	AMOREPACIFIC MANUFACTURING MALAYSIA SDN. BHD.	100	말레이시아
(주)아모레퍼시픽	(주)위드림	100	대한민국
(주)에스트라	AESTURA (Shanghai) TRADING Co.,Ltd.	100	중국
AMOREPACIFIC Global Operations Limited.	AMOREPACIFIC Trading Co.,Ltd.	100	중국
AMOREPACIFIC Global Operations Limited.	AMOREPACIFIC HongKong Co.,Limited	100	홍콩
AMOREPACIFIC Global Operations Limited.	AMOREPACIFIC Taiwan Co.,Ltd.	100	대만
AMOREPACIFIC Global Operations Limited.	AMOREPACIFIC SINGAPORE PTE Co Ltd.	100	싱가포르
AMOREPACIFIC Global Operations Limited.	AMOREPACIFIC MALAYSIA SDN. BHD.	100	말레이시아
AMOREPACIFIC Global Operations Limited.	AMOREPACIFIC (Thailand) LIMITED	100	태국
(주)아모레퍼시픽	PT. LANEIGE INDONESIA PACIFIC	2.29	인도네시아
AMOREPACIFIC Global Operations Limited.		97.71	
AMOREPACIFIC Global Operations Limited.	AMOREPACIFIC Vietnam LTD.	100	베트남
AMOREPACIFIC Global Operations Limited.	AMOREPACIFIC PHILIPPINES, INC.	100	필리핀
AMOREPACIFIC Global Operations Limited.	AMOREPACIFIC US, INC.	100	미국
AMOREPACIFIC Global Operations Limited.	AMOREPACIFIC CANADA INC.	100	캐나다
AMOREPACIFIC Global Operations Limited.	AMOREPACIFIC EUROPE S.A.S	100	프랑스
AMOREPACIFIC Global Operations Limited.	Annick Goutal S.A.S	100	프랑스
AMOREPACIFIC Global Operations Limited.	AMOREPACIFIC Japan Co.,Ltd.	100	일본
AMOREPACIFIC Global Operations Limited.	Innisfree Cosmetics India Private Limited	100	인도
AMOREPACIFIC Global Operations Limited.	AMOREPACIFIC ME FZ-LLC	100	아랍에미리트
AMOREPACIFIC Global Operations Limited.	AMOREPACIFIC AUSTRALIA PTY LTD	100	호주
AMOREPACIFIC Trading Co.,Ltd.	AMOREPACIFIC (SHANGHAI) COSMETICS CO., LTD	100	중국

라. 회사와 국내 계열회사간 임원 겸직 현황

당사의 임원			겸임·겸직회사		
성명	직위	상근여부	회사명	직책	회사의 주된 사업목적
서경배	회장 (대표이사)	상근	(주)아모레퍼시픽	대표이사	화장품 제조 및 판매
			(주)이니스프리	사내이사	화장품 판매
			(주)에뛰드	사내이사	화장품 판매
			(주)아모스프로페셔널	사내이사	두발용 화장품 판매
김승환	전무 (사내이사)	상근	(주)이니스프리	기타비상무이사	화장품 판매
			(주)에뛰드	기타비상무이사	화장품 판매
			(주)에스트라	기타비상무이사	의약외품, 건강기능성식품 제조 및 판매
			(주)퍼시픽글라스	기타비상무이사	초차 용기 제조 및 판매
			(주)퍼시픽패키지	기타비상무이사	인쇄 및 지기가공 제조 및 판매
			농업회사법인 (주)오설록농장	기타비상무이사	녹차 재배 및 판매
이창규	상무	상근	(주)아모스프로페셔널	기타비상무이사	두발용 화장품 판매
			(주)에스쁘아	기타비상무이사	화장품 판매

주) 농업회사법인 (주)장원은 2016년 3월 7일에 "농업회사법인 (주)오설록농장"으로 사명변경 하였습니다.

2. 타법인출자 현황

타법인출자 현황

(기준일 : 2018.06.30)

(단위 : 백만원, 주, %)

법인명	최초취득일자	출자 목적	최초취득금액	기초잔액			증가(감소)			기말잔액			최근사업연도 재무현황	
				수량	지분율	장부 가액	취득(처분)		평가 손익	수량	지분율	장부 가액	총자산	당기 순이익
							수량	금액						
(주)아모레퍼시픽 (보통주/상장)	2006.06.29	경영참여	289,788	20,695,860	35.4	939,023	-	-	-	20,695,860	35.4	939,023	4,786,272	317,769
(주)아모레퍼시픽 (우선주/상장)	2006.06.29	경영참여	5,218	1,511,030	14.3	30,484	-	-	-	1,511,030	14.3	30,484	4,786,272	317,769
(주)이니스프리 (비상장)	2009.11.10	경영참여	50	200,000	81.8	16,000	-	-	-	200,000	81.8	16,000	490,438	78,134
(주)에뛰드 (비상장)	1976.05.03	경영참여	728	584,424	80.5	22,710	-	-	-	584,424	80.5	22,710	106,584	3,342
(주)아모스프로페셔널 (비상장)	1976.12.10	경영참여	2,824	700,000	100	23,067	-	-	-	700,000	100	23,067	72,597	15,776
(주)에스브이 (비상장)	2015.01.01	경영참여	820	163,995	80.5	6,373	-	-	-	163,995	80.5	6,373	19,990	-1,389
(주)에스트라 (보통주/비상장)	1982.12.16	경영참여	3,828	2,108,947	100	66,203	-	-	-	2,108,947	100	66,203	116,172	2,356
(주)에스트라 (우선주/비상장)	2007.11.27	경영참여	11	220,000	100	3,250	-	-	-	220,000	100	3,250	116,172	2,356
(주)퍼시픽글라스 (비상장)	2007.04.16	경영참여	41,846	1,000,000	100	42,613	-	-	-	1,000,000	100	42,613	60,233	-1,816
(주)퍼시픽패키지 (비상장)	2010.05.03	경영참여	6,413	2,301,084	100	35,920	-	-	-	2,301,084	100	35,920	73,028	-2,009
농업회사법인 (주)오셀록농장 (비상장)	2007.04.16	경영참여	55,826	1,000,000	98.4	42,153	-	-	-	1,000,000	98.4	42,153	95,312	4,548
(주)코스비전 (비상장)	2012.03.30	경영참여	3,000	21,500,000	100	53,600	6,250,000	20,000	-	27,750,000	100	73,600	160,388	-3,400
(주)비비디오코리아 (비상장)	1983.11.01	투자	317	180,000	30	3,254	-	-	-	180,000	30	3,254	23,647	3,627
Evoform Inc. (구, Neothetics, Inc., 미국, 나스닥 상장)	2012.12.31	투자	2,000	234,192	1.7	489	-	14	385	39,032	1.7	118	4,234	-112,824
Obalon Therapeutics, Inc. (미국, 나스닥 상장)	2012.12.31	투자	5,000	1,392,832	4.9	3,401	-	-	2,243	1,392,832	4.9	1,158	56,892	-37,247
Brickell Biotech, Inc. (미국, 비상장)	2013.02.28	투자	1,000	122,850	1.7	-	-	-	-	122,850	1.7	-	-	-
(주)웨이웨어러블 (비상장)	2015.09.09	투자	1,000	630	13.8	1,000	-	-	-	630	13.8	1,000	-	-
Elastagen Pty Ltd. (호주, 비상장)	2015.12.21	투자	1,699	1,200,552	7.1	1,699	1,200,552	1,699	4,258	-	7.1	-	-	-
Eirion Therapeutics, Inc. (미국, 비상장)	-	투자	28	265,174	2.6	28	-	-	-	265,174	2.6	28	-	-
ZOYI Corporation (비상장)	2016.09.27	투자	1,500	16,667	7.5	1,500	-	-	-	16,667	7.5	1,500	-	-

Beautylish, Inc. (미국, 비상장)	2017.02.10	투자	-	775,494	2.5	2,291	-	-	-	775,494	2.5	2,291	-	-
쑤버쑤어라이브 (비상장)	2017.09.29	투자	-	4,243	7.5	100	-	-	-	4,243	7.5	100	-	-
쑤파렘 (비상장)	2017.09.29	투자	-	4,821	7.5	100	-	-	-	4,821	7.5	100	-	-
쑤바이오핏 (비상장)	2017.09.29	투자	-	37,594	7.5	100	-	-	-	37,594	7.5	100	-	-
톤28 (비상장)	2017.10.24	투자	-	109,710	4.8	200	-	-	-	109,710	4.8	200	-	-
쑤바람인터내셔널 (비상장)	2018.05.15	투자	-	15,631	10	2,999	-	-	-	15,631	10	3,000	-	-
합 계				56,345,730		1,295,558	7,450,552	21,713	6,886	61,200,018		1,314,245	-	-

- 주1) 최초취득일자, 최초취득금액 및 최근사업연도 재무현황은 현재 파악 가능한 정보 기준임.
- 주2) 최근사업연도 재무현황을 파악할 수 없는 경우는 기재하지 않았음.
- 주3) Obalon Therapeutics 주식(미국, 나스닥상장)은 당반기말시점 주가를 반영하여 공정가치 평가함 (2,243백만원 감액).
- 주4) 구 Neothetics 주식은 흡수합병으로 인해, Evofem사 주식과 당기중 교환처리 (처분손실 1,644백만원 이 익잉여금으로 재분류)
- 주5) Elastagen 주식 당기 처분으로 인해, 평가손익 누계액 4,258백만원은 이익잉여금으로 재분류

X. 이해관계자와의 거래내용

1. 대주주등에 대한 신용공여등

공시서류작성기준일이 속하는 사업연도의 개시일부터 공시서류작성기준일까지 기간동안 대주주를 상대방으로 하거나 대주주를 위하여 신용공여 등을 한 경우는 다음과 같습니다.

대상자 (회사와의 관계)	신용공여등의 종류	신용공여등을 행한 일자 (담보제공일자)	신용공여등의 목적	신용공여등의 금액 (최근의 잔액)	제공한 담보의 내용	신용공여등의 조건	주채무의 주요내용	내부통제절차
(주)에스브이 (계열회사)	담보제공	2018.03.26	본 담보제공 건은 쑤에스브이 자금 차입에 따른 당사의 정기에금에 대한 질권 담보설정임.	6,000,000,000원 (5,263,000,000원)	당사의 우리은행 60억원 정기에금	1. 담보제공기간: 2018.03.26 ~ 2019.03.25 2. 담보제공 없는 상태의 정상금리와 실제 대출 금리의 차이에 해당되는 금원 상당액 을 담보수수료로 수취예정.	쑤에스브이의 차입내역 - 차입금 : 50억원 - 차입은행: 우리은행 - 차입기간: 2018.03.26 ~ 2019.03.25	이사회 결의 (2018.03.16)
(주)퍼시픽글라스 (계열회사)	담보제공	2017.06.28	본 담보제공 건은 쑤퍼시픽글라스 자금 차입에 따른 당사의 정기에금에 대한 질권 담보설정임.	6,000,000,000원 (6,000,000,000원)	당사의 우리은행 100억원 정기에금	담보제공기간 : 2017.06.28 ~ 2018.04.23	쑤퍼시픽글라스의 차입내역 - 차입금 : 50억원 - 차입은행: 국민은행 - 차입기간: 2017.04.24 ~ 2018.04.23	이사회 결의 (2017.04.24)
(주)퍼시픽글라스 (계열회사)	담보제공	2018.04.24	본 담보제공 건은 쑤퍼시픽글라스 자금 차입에 따른 당사의 정기에금에 대한 질권 담보설정임.	6,000,000,000원 (6,000,000,000원)	당사의 우리은행 60억원 정기에금	1. 담보제공기간 : 2018.04.24 ~ 2019.04.23 2. 담보제공 없는 상태의 정상금리와 실제 대출 금리의 차이에 해당되는 금원 상당액 을 담보수수료로 수취예정.	쑤퍼시픽글라스의 차입내역 - 차입금 : 50억원 - 차입은행: 국민은행 - 차입기간: 2018.04.24 ~ 2019.04.23	이사회 결의 (2018.03.16)
				2,400,000,000원	당사의 우리은행	1. 담보제공기간 : 2018.04.24 ~	쑤퍼시픽글라스의 차입내역	이사회 결의

				(2,400,000,000원)	60억원 정기예금	2019.04.23 2. 담보제공 없는 상태의 정상금리와 실제 대출 금리의 차이에 해당되는 금원 상당액을 담보수수료로 수취예정. 3. 당사는 2018년 3월 16일 이사회 결의에 따라 ㈜퍼시픽글라스에 제공한 담보에 대하여 질권 담보금액을 24억원으로 변경 결의함. 이에 따라 당사가 (주)퍼시픽글라스에 제공한 기간별 담보금액은 아래와 같음. - 2018.04.24~2018.05.17 : 60억원 - 2018.05.18~2019.04.23 : 24억원	- 차입금 : 20억원 - 차입은행: 국민은행 - 차입기간: 2018.04.24 ~ 2019.04.23	(2018.05.09)
(주)퍼시픽글라스 (계열회사)	담보제공	2017.09.04	본 담보제공 건은 ㈜퍼시픽글라스 자금 차입에 따른 당사의 정기예금에 대한 질권 담보설정임.	10,800,000,000원 (10,800,000,000원)	당사의 우리은행 110억원 정기예금	1. 담보제공기간: 2017.09.04 ~ 2018.09.04 2. 담보제공 없는 상태의 정상금리와 실제 대출 금리의 차이에 해당되는 금원 상당액을 담보수수료로 수취예정.	㈜퍼시픽글라스의 차입내역 - 차입금 : 90억원 - 차입은행: 국민은행 - 차입기간: 2017.09.04 ~ 2018.09.04	이사회 결의 (2017.07.25)
(주)퍼시픽글라스 (계열회사)	담보제공	2017.07.28	본 담보제공 건은 ㈜퍼시픽글라스 자금 차입에 따른 당사의 정기예금에 대한 질권 담보설정임.	3,600,000,000원 (3,600,000,000원)	당사의 우리은행 40억원 정기예금	1. 담보제공기간: 2017.07.28 ~ 2018.07.27 2. 담보제공 없는 상태의 정상금리와 실제 대출 금리의 차이에 해당되는 금원 상당액을 담보수수료로 수취예정.	㈜퍼시픽글라스의 차입내역 - 차입금 : 30억원 - 차입은행: 산업은행 - 차입기간: 2017.07.28 ~ 2018.07.27	이사회 결의 (2017.07.25)
(주)퍼시픽패키지 (계열회사)	담보제공	2017.07.29	본 담보제공 건은 ㈜퍼시픽패키지 자금 차입에 따른 당사의 정기예금에 대한 질권 담보설정임.	7,700,000,000원 (7,700,000,000원)	당사의 우리은행 80억원 정기예금	1. 담보제공기간: 2017.07.29 ~ 2018.07.27 2. 담보제공 없는 상태의 정상금리와 실제 대출 금리의 차이에 해당되는 금원 상당액을 담보수수료로 수취예정.	㈜퍼시픽패키지의 차입내역 - 차입금 : 70억원 - 차입은행: 국민은행 - 차입기간: 2017.07.29 ~ 2018.07.27	이사회 결의 (2017.07.25)
(주)퍼시픽패키지 (계열회사)	담보제공	2017.07.28	본 담보제공 건은 ㈜퍼시픽패키지 자금 차입에 따른 당사의 정기예금에 대한 질권 담보설정임.	10,800,000,000원 (10,800,000,000원)	당사의 우리은행 110억원 정기예금	1. 담보제공기간: 2017.07.28 ~ 2018.07.27 2. 담보제공 없는 상태의 정상금리와 실제 대출 금리의 차이에 해당되는 금원 상당액을 담보수수료로 수취예정.	㈜퍼시픽패키지의 차입내역 - 차입금 : 90억원 - 차입은행: 산업은행 - 차입기간: 2017.07.28 ~ 2018.07.27	이사회 결의 (2017.07.25)
(주)코스비전 (계열회사)	담보제공	2017.08.11	본 담보제공 건은 ㈜코스비전 자금 차입에 따른 당사의 정기예금에 대한 질권 담보설정임.	72,000,000,000원 (72,000,000,000원)	당사의 산업은행 720억원 정기예금	1. 담보제공기간: 2017.08.11 ~ 2018.08.11 2. 담보제공 없는 상태의 정상금리와 실제 대출 금리의 차이에 해당되는 금원 상당액을 담보수수료로 수취예정.	㈜코스비전의 차입내역 - 차입금 : 600억원 - 차입은행: 산업은행 - 차입기간: 2017.08.11 ~ 2018.08.11	이사회 결의 (2017.07.25)
(주)코스비전 (계열회사)	담보제공	2018.03.26	본 담보제공 건은 ㈜코스비전 자금 차입에 따른 당사의 정기예금에 대한 질권 담보설정임.	21,600,000,000원 (18,900,000,000원)	당사의 우리은행 220억원 정기예금	1. 담보제공기간: 2018.03.26 ~ 2019.03.25 2. 담보제공 없는 상태의 정상금리와 실제 대출 금리의 차이에 해당되는 금원 상당액을 담보수수료로 수취예정.	㈜코스비전의 차입내역 - 차입금 : 180억원 - 차입은행: 우리은행 - 차입기간: 2018.03.26 ~ 2019.03.25	이사회 결의 (2018.03.16)

주1) 상기 신용공여등의 금액과 최근의 잔액은 각각 이사회에서 결의한 금액과 실제 담보제공금액을 기재하였습니다.

주2) 상기 신용공여등은 상법 제542조의9(주요주주등 이해관계자와의 거래) 제2항과 상법 시행령 제35조(주요주주 등 이해관계자와의 거래) 제3항에 따라 계열회사에 대하여 담보를 제공하였습니다.

2. 대주주와의 자산양수도 등

공시서류작성기준일이 속하는 사업연도의 개시일부터 공시서류작성기준일까지 기간동안 대주주를 상대방으로 하거나 대주주를 위하여 자산양수도 등의 거래를 한 경우는 다음과 같습니다.

거래상대방 (회사와의 관계)	거래종류	거래일자	거래대상물	거래목적	거래금액	거래조건	내부통제절차
(주)코스비전 (계열회사)	주식취득	2018.03.29	- 증권의 발행인: (주)코스비전 - 액면금액: 500원 - 증권의 내용: 보통주 - 취득수량: 6,250,000주 - 주당발행가액: 3,200원	(주)코스비전의 운영자금 확보	20,000,000,000원 (취득수량×주당발행가액)	(주)코스비전의 유상증자 참여 (주주배정증자)	이사회 결의 (2018.03.16)

3. 대주주와의 영업거래 등

공시서류작성기준일이 속하는 사업연도의 개시일부터 공시서류작성기준일까지 기간동안 대주주와의 영업거래는 다음과 같습니다(단위: 억원).

거래상대방 (회사와의 관계)	거래종류/거래내용	거래기간	거래금액	비율(%)
(주)아모레퍼시픽 (계열회사)	-매출거래: 경영자문 서비스, 상표권사용료 수익 등 -매입거래: 경영지원 서비스, 부동산임차료, 제품/상품 등	2018.01.01 ~ 2018.06.30	94	15.59

※ 상기 사항은 대주주와 행한 물품 또는 서비스 거래금액이 개별채무제표 기준 최근사업연도 매출액(영업수익)의 5/100 이상에 해당하는 사항이며, 상기 비율은 개별채무제표기준 2018년도 2분기말 영업수익 대비 비율임

4. 대주주이외의 이해관계자와의 거래

: 해당사항 없음

XI. 그 밖에 투자자 보호를 위하여 필요한 사항

1. 공시내용의 진행·변경사항 및 주주총회 현황

가. 공시사항의 진행·변경사항

: 해당 사항 없음

나. 주주총회 의사록 요약

주총일자	안 건	결 의 내 용
제59기 정기주주총회 (2018.3.16.)	제1호 의안 : 제59기 재무제표(이익잉여금처분계산서 포함) 및 연결재무제표 승인의 건	- 원안대로 승인가결 배당금 : 보통주 360원(72%), 1우선주 365원(73%)
	제2호 의안 : 이사 선임의 건 제2-1호 의안 : 사외이사 최정일 선임 제2-2호 의안 : 사내이사 서경배 선임	- 원안대로 승인가결 (중임)사외이사 : 최정일 (임기 3년) (중임)사내이사 : 서경배
	제3호 의안 : 감사위원회 위원 최정일 선임의 건	- 원안대로 승인가결 (중임) 사외이사인 감사위원 : 최정일
	제4호 의안 : 이사 보수한도 승인의 건	- 원안대로 승인가결 이사보수한도 : 100억원
제58기 정기주주총회 (2017.3.17.)	제1호 의안 : 제58기 재무제표(이익잉여금처분계산서 포함) 및 연결재무제표 승인의 건	- 원안대로 승인가결 배당금 : 보통주 460원(92%), 1우선주 465원(93%)
	제2호 의안 : 정관 일부 변경의 건	- 원안대로 승인가결
	제3호 의안 : 사외이사 선임의 건	- 원안대로 승인가결 (중임)사외이사 : 신동엽 (임기 3년) (신임)사외이사 : 최정일 (임기 1년)
	제4호 의안 : 감사위원회 위원 선임의 건	- 원안대로 승인가결 (중임) 사외이사인 감사위원 : 신동엽 (신임) 사외이사인 감사위원 : 최정일
	제5호 의안 : 이사 보수한도 승인의 건	- 원안대로 승인가결 이사보수한도 : 100억원
제57기 정기주주총회 (2016.3.18.)	제1호 의안 : 제57기 재무제표(이익잉여금처분계산서 포함) 및 연결재무제표 승인의 건	- 원안대로 승인가결 배당금 : 보통주 390원(78%), 1우선주 395원(79%), 2우선주 390원(78%)
	제2호 의안 : 정관 일부 변경의 건	- 원안대로 승인가결
	제3호 의안 : 이사 선임의 건	- 원안대로 승인가결 (신임)사외이사 : 이옥섭 (임기 3년) (신임)사내이사 : 배동현 (중임)사내이사 : 김승환
	제4호 의안 : 감사위원회 위원 선임의 건	- 원안대로 승인가결 (신임)사외이사인 감사위원 : 신동엽, 이우영, 이옥섭
	제5호 의안 : 이사 보수한도 승인의 건	- 원안대로 승인가결 이사보수한도 : 60억원
	제6호 의안 : 감사 보수한도 승인의 건	- 원안대로 승인가결 감사보수한도 : 2억원

2. 우발채무 등

가. 중요한 소송사건

: 해당 사항 없음

나. 견질 또는 담보용 어음·수표현황

: 해당 사항 없음

다. 채무보증 현황

공시서류작성기준 채무보증 건수는 총 13건이며, 채무보증 금액은 155,867 백만원이며, 공시서류작성기준일이 속하는 사업연도의 초일 기준 대비 채무보증 금액은 23,659백만원 감소하였습니다. 당기말 기준 채무보증 현황은 아래와 같습니다.

(단위: 백만원)

채무보증한 회사	채무보증 받은 자	채권자	채무금액	채무보증 금액	채무보증 기간
(주)아모레퍼시픽	AMOREPACIFICEUROPE S.A.S.	Sogebail	467	5,530	2012.11.01~2018.12.3 1
	AMOREPACIFICEUROPE S.A.S.	Sogebail	41	477	2012.11.01~2018.12.3 1
	AMOREPACIFICEUROPE S.A.S.	KEB Paris	626	649	2017.08.31~2018.08.3 1
	AMOREPACIFICEUROPE S.A.S.	Citi	9,079	10,895	2018.04.20~2019.04.1 9
	PACIFICCREATION S.A.S	KEB	16,213	16,213	2017.10.18~2018.10.1 7
	ANNICK GOUTAL	KEB	6,756	7,782	2017.07.21~2018.07.2 0
	ANNICK GOUTAL	Citi	3,891	4,669	2017.07.21~2018.07.2 0
	Amorepacific Global Operations Limited	CITI N.A HONG KONG	44,737	44,737	2017.07.20~2020.07.2 0
	Amorepacific Global Operations Limited	CITI N.A HONG KONG	0	13,460	2018.01.19~2019.01.1 8
	Amorepacific Global Operations Limited	CITI N.A HONG KONG	18,295	37,734	2017.12.22~2018.12.2 2
Amorepacific Global Operations Limited	Amorepacific Japan Co. Ltd	Bank of Tokyo-Mitsubishi UFJ, Ltd. Azabu Branch	6,901	10,148	2018.03.22~2019.03.2 2
	Amorepacific Hong Kong Co., Ltd	Bank of East Asia	0	1,429	2017.08.02~2018.08.0 1
Amorepacific Global Operations Limited	Amorepacific Hong Kong Co., Ltd	Hang Seng Bank	0	2,144	2018.06.01~2019.04.3 0
총 계			107,006	155,867	

공시서류작성기준일이 속하는 사업연도의 초일 기준 채무보증 건수는 총 13건이며, 채무보

증 금액은 179,526백만원입니다. 공시서류작성기준일이 속하는 사업연도의 초일 기준 채무보증 현황은 아래와 같습니다.

채무보증한 회사	채무보증 받은 자	채권자	채무금액	채무보증 금액	채무보증 기간
(주)아모레퍼시픽	AMOREPACIFICEUROPE S.A.S.	Sogebail	912	5,454	2012.11.01~2018.12.31
	AMOREPACIFICEUROPE S.A.S.	Sogebail	80	471	2012.11.01~2018.12.31
	AMOREPACIFICEUROPE S.A.S.	KEB Paris	613	640	2017.08.31~2018.08.31
	AMOREPACIFICEUROPE S.A.S.	Citi	8,955	10,746	2017.04.20~2018.04.19
	PACIFICCREATION S.A.S	KEB	15,991	15,991	2017.10.18~2018.10.17
	ANNICK GOUTAL	KEB	4,240	7,676	2017.07.21~2018.07.20
	ANNICK GOUTAL	Citi	3,838	4,605	2017.07.21~2018.07.20
	Amorepacific Global Operations Limited	CITI N.A HONG KONG	42,903	42,903	2017.07.20~2020.07.20
	Amorepacific Global Operations Limited	CITI N.A HONG KONG	0	12,857	2017.01.20~2018.01.19
	Amorepacific Global Operations Limited	CITI N.A HONG KONG	15,078	36,186	2017.12.22~2018.12.21
AMOREPACIFIC Cosmetics (Shanghai) Co. Ltd	Citibank (China) Co. Ltd.,	32,142	38,570	2017.07.07~2018.07.06	
Amorepacific Global Operations Limited	Amorepacific Hong Kong Co., Ltd	Bank of East Asia	0	1,371	2017.08.02~2018.08.01
	Amorepacific Hong Kong Co., Ltd	Hang Seng Bank	0	2,056	2017.06.01~2018.04.30
총 계			124,752	179,526	

라. 채무인수약정 현황

: 해당사항 없음

마. 그 밖의 우발채무 등

(1) 보고기간말 현재 연결회사가 금융기관과 체결한 중요한 약정사항은 다음과 같습니다(단위:백만원, USD천, EUR천, HKD천, JPY천).

회사명	금융기관명	약정종류	2018.6.30		2017.12.31	
			한도액	실행액	한도액	실행액
(주)아모레퍼시픽	우리은행	전자방식 외상매출채권담보대출	15,000	725	21,000	1,135
		L/C 거래	USD 4,000	USD 123	USD 4,000	-
(주)이니스프리	우리은행	전자방식 외상매출채권담보대출	1,000	11	1,800	24

(주)에워드	우리은행	전자방식 외상매출채권담보대출	900	2	1,500	2
	산업은행	운영자금대출	10,000	-	-	-
(주)아모스프로페셔널	우리은행	전자방식 외상매출채권담보대출	600	39	1,000	85
(주)에스뱅크	우리은행	기업운전일반대출	5,000	5,000	-	-
(주)에스트라	우리은행	전자방식 외상매출채권담보대출	7,200	2,691	12,000	1,159
		운영자금대출	4,000	-	5,000	-
(주)퍼시픽글라스	우리은행	전자방식 외상매출채권담보대출	-	-	600	-
		당좌차월	3,000	-	3,000	-
	국민은행	운영자금대출	2,000	2,000	5,000	5,000
		시설자금대출	9,000	9,000	9,000	9,000
산업은행	운영자금대출	3,000	3,000	3,000	3,000	
(주)퍼시픽패키지	우리은행	전자방식 외상매출채권담보대출	600	-	1,000	-
		당좌차월	1,000	-	1,000	-
		L/C 거래	USD 2,000	-	USD 2,000	-
	산업은행	운영자금대출	9,000	9,000	9,000	9,000
	국민은행	시설자금대출	7,000	7,000	7,000	7,000
(주)코스비전	산업은행	시설자금대출	60,000	60,000	60,000	60,000
	우리은행	기업운전일반대출	18,000	3,000	-	-
Amorepacific Global Operations Limited.	CITI N.A HONG KONG	장기차입금	HKD 313,000	HKD 313,000	HKD 313,000	HKD 313,000
	CITI N.A HONG KONG	단기차입금	HKD 220,000	HKD 128,000	HKD 220,000	HKD 110,000
	CITI N.A HONG KONG	당좌차월	USD 10,000	-	USD 10,000	-
AMORE Cosmetics (Shanghai) Co.,Ltd.	Citibank (China) Co. Ltd.	단기차입금	-	-	USD 30,000	USD 30,000
AMOREPACIFIC Hong Kong Co.,Limited	Hang Seng Bank	당좌차월 등	HKD 15,000	-	HKD 15,000	-
	Bank of East Asia	당좌차월 등	HKD 10,000	-	HKD 10,000	-
AMOREPACIFIC Japan CO.,LTD.	Bank of Tokyo-Mitsubishi UFJ, Ltd.	단기차입금	JPY 1,000,00	JPY 680,000	-	-
	SBJ BANK Yokohama Branch	단기차입금	-	-	JPY 1,000,000	JPY 500,000
AMOREPACIFIC EUROPE S.A.S	Sogebail S.A.	리스금융	EUR 4,184	EUR 585	EUR 4,184	EUR 775
	Citibank N.A France	단기차입금	EUR 7,000	EUR 7,000	EUR 7,000	EUR 7,000
	KEB Hana Bank Paris Branch	당좌차월	EUR 500	EUR 482	EUR 500	EUR 479
PACIFIC CREATION S.A.S(*)	KEB Hana Bank Paris Branch	단기차입금	EUR 12,500	EUR 12,500	EUR 12,500	EUR 12,500
Annick Goutal S.A.S	KEB Hana Bank Paris Branch	당좌차월	EUR 6,000	EUR 5,209	EUR 6,000	EUR 3,314
	Citibank N.A France	단기차입금	EUR 3,000	EUR 3,000	EUR 3,000	EUR 3,000

(*) AMOREPACIFIC EUROPE S.A.S.의 종속기업

(2) 보고기간말 현재 연결회사가 지급보증을 제공받은 내역은 다음과 같습니다(단위:백만원).

회사명	보증기관	내용	2018.6.30	2017.12.31
(주)아모레퍼시픽	서울보증보험	이행지급보증 등	132,590	9,592
(주)이니스프리	서울보증보험	이행지급보증 등	159	226
(주)에뛰드	서울보증보험	이행지급보증 등	53	53
(주)에스쁘아	서울보증보험	이행지급보증 등	17	12
(주)에스트라	서울보증보험	이행지급보증 등	-	5
(주)퍼시픽글라스	서울보증보험	이행지급보증 등	10	10
농업회사법인 (주)오설록농장	서울보증보험	이행지급보증 등	170	151
(주)코스비전	서울보증보험	이행지급보증 등	416	416

(3) 사용제한 금융상품

보고기간말 현재 사용이 제한된 금융상품의 내역은 다음과 같습니다(단위:백만원, RMB천, HKD천).

구분	2018.6.30	2017.12.31	내용
유동성 금융기관예치금	131,463	125,900	종속기업 차입금에 대한 담보 제공
유동성 금융기관예치금	14,000	14,000	동반성장 협약
비유동성 금융기관예치금	35	35	당좌개설보증금
비유동성 금융기관예치금	RMB 20,000	RMB 20,000	중국 내 방문판매사업 허가
수익형증권	HKD 14,615	HKD 14,615	당좌차월 약정 및 임대 매장의 은행 지급보증

(4) (주)퍼시픽패키지는 분할준속회사인 (주)태신인팩과 분할전 기존채무(분할 이전에 발생한 우발채무 포함)에 대하여 연대보증의무를 지고 있습니다.

(5) 종속기업인 (주)이니스프리는 이사회 결의를 통해 재단법인 이니스프리모음재단에 2015년부터 향후 5년간 10,000백만원을 출연하기로 하였으며, 보고기간말 현재 출연 누계액은 6,000백만원입니다.

(6) 주요약정

보고기간말 현재 용산 신사옥과 관련하여 2028년 3월까지 외부 거래처와 장기 임대차 계약을 체결하였습니다.

보고기간말 현재 매각예정비유동자산으로 계상된 경기도 용인시 소재 토지 및 건물의 매매 계약과 관련하여 매수자에게 행사가액 180,067백만원, 행사기간이 2018년 8월 23일부터 9월 26일까지인 매도청구권을 부여하고 있습니다.

바. 자본으로 인정되는 채무증권의 발행

: 해당사항 없음

3. 제재현황 등 그 밖의 사항

가. 제재현황

<화장품 사업부문>

■ (주)아모레퍼시픽

일자	조치기관	처벌 또는 조치대상 자	처벌 또는 조치내용	사유 및 근거법령	처벌 또는 조치에 대한 회사의 이행현황	재발방지를 위한 회사의 대책
2016.01.16	환경부	(주)아모레퍼시픽	- 과태료 100만원	- 포장 공간비율 위반 - 자원의 절약과 재활용촉진에 관한 법률 제9조	과태료 납부완료	(주)아모레퍼시픽은 관련 임직원 교육을 통하여 위반사항 관련 업무처리절차 개선을 통해 재발방지를 위하여 노력하고 있습니다.
2016.09.22	공정거래위원회	(주)아모레퍼시픽, 전직 임원 2인 (근속연수 5년이상)	- 서울중앙지방법원 판결 - 법인: 벌금 5천만원 - 전직 임원 2인: 각 징역 6월, 10월(각 집행유예 2년)	- 사유: 거래상지위 남용 - 근거법령: 독점규제 및 공정거래에 관한 법 제 70조 본문, 제67조 제2호, 제23조 제1항 제4호, 형법 제30조	판결 확정, 벌금 납부완료	(주)아모레퍼시픽은 불공정거래행위 방지 및 공정경쟁을 도모하기 위하여 관련 임직원 교육을 지속적으로 시행하고 있으며 임직원 준법 강화를 위해 여러 프로그램을 운영 중에 있습니다.

■ (주)이니스프리

일자	조치기관	처벌 또는 조치대상 자	처벌 또는 조치내용	사유 및 근거법령	처벌 또는 조치에 대한 회사의 이행현황	재발방지를 위한 회사의 대책
2016.08.11	서울지방식품의약품안전청	(주)이니스프리	- 해당 품목 판매업무정지 및 광고업무정지 2개월	- 사유: 표시광고 위반 - 근거법령: 화장품법 제13조 및 시행규칙 제 22조 관련 [별표5] 제2호사목 위반([별표7] 2. 개별기준 파목의의 2)	-	(주)아모레퍼시픽은 표시광고 위반 방지와 소비자보호를 위하여 업무처리절차 개선 및 관련 임직원 교육을 지속적으로 시행하고 있습니다.

나. 작성기준일 이후 발생한 주요사항

: 해당사항 없음

다. 직접금융 자금의 사용

: 해당사항 없음

라. 합병등의 사후정보

: 해당사항 없음

마. 정부의 인증 및 그 취소에 관한 사항

: 해당사항 없음

바. 조건부자본증권의 전환·채무재조정 사유등의 변동현황

: 해당사항 없음

사. 보호예수 현황

: 해당사항 없음

【 전문가의 확인 】

1. 전문가의 확인

해당사항 없음

2. 전문가와의 이해관계

해당사항 없음