

목 차

반기 보고서	1
【대표이사 등의 확인】	2
I. 회사의 개요	3
1. 회사의 개요	3
2. 회사의 연혁	8
3. 자본금 변동사항	11
4. 주식의 총수 등	11
5. 의결권 현황	15
6. 배당에 관한 사항 등	15
II. 사업의 내용	18
III. 재무에 관한 사항	49
1. 요약재무정보	49
2. 연결재무제표	51
3. 연결재무제표 주식	57
4. 재무제표	86
5. 재무제표 주식	90
6. 기타 재무에 관한 사항	107
IV. 감사인의 감사의견 등	114
V. 이사의 경영진단 및 분석의견	115
VI. 이사회 등 회사의 기관에 관한 사항	116
1. 이사회에 관한 사항	116
2. 감사제도에 관한 사항	118
3. 주주의 의결권 행사에 관한 사항	120
VII. 주주에 관한 사항	122
VIII. 임원 및 직원 등에 관한 사항	125
1. 임원 및 직원의 현황	125
2. 임원의 보수 등	128
IX. 계열회사 등에 관한 사항	130
X. 이해관계자와의 거래내용	134
XI. 그 밖에 투자자 보호를 위하여 필요한 사항	136
【전문가의 확인】	142
1. 전문가의 확인	142
2. 전문가와의 이해관계	142

반기보고서

(제 58 기)

사업연도 2016년 01월 01일 부터
 2016년 06월 30일 까지

금융위원회

한국거래소 귀중

2016년 8월 16일

제출대상법인 유형 :

주권상장법인

면제사유발생 :

해당사항 없음

회 사 명 :

(주)아모레퍼시픽그룹

대 표 이 사 :

배 동 현

본 점 소 재 지 :

서울특별시 중구 청계천로 100

(전 화) 02-709-5114

(홈페이지) <http://www.amorepacific.com>

작 성 책 임 자 :

(직 책) 상무

(성 명) 신희철

(전 화) 02-709-5087

【 대표이사 등의 확인 】

확 인 서

우리는 당사의 대표이사 및 신고업무담당이사로서 당해 공시서류의 기재내용에 대해 상당한 주의를 다하여 직접 확인·검토한 결과, 중요한 기재사항의 기재 또는 표시의 누락이나 허위의 기재 또는 표시가 없고, 이 공시에 표시된 기재 또는 표시사항을 이용하는 자의 중대한 오해를 유발하는 내용이 기재 또는 표시되지 아니하였음을 확인합니다.

또한, 당사는 「주식회사의외부감사에관한법률」제2조의2 및 제2조의3의 규정에 따라 내부회계관리제도를 마련하여 운영하고 있음을 확인합니다

2016년 8월 16일

주식회사 아모레퍼시픽그룹

대표이사 : 배 동 현 (서명) 

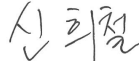
신고업무담당이사 : 신 희 철 (서명) 

I. 회사의 개요

1. 회사의 개요

가. 연결대상 종속회사 개황

(단위 : 백만원)

상호	설립일	주소	주요사업	직전사업연도말 자산총액	지배관계 근거	주요종속 회사 여부
(주)아모레퍼시픽	2006.06.01	서울 중구 형계천로 100	화장품 제조 및 판매	3,974,528	기업의결권의 실질지배	해당 (직전연도 자산총액이 750억원 이상인 종속회사)
(주)이니스프리	2009.11.10	서울 중구 형계천로 100	화장품 판매	319,254	기업의결권의 과반수 소 유	해당 (직전연도 자산총액이 750억원 이상인 종속회사)
(주)에뛰드	1976.05.03	서울 중구 형계천로 100	화장품 제조 및 판매	95,510	기업의결권의 과반수 소 유	해당 (직전연도 자산총액이 750억원 이상인 종속회사)
(주)아모프로페셔널	1976.01.24	서울 중구 형계천로 100	두발용 화장품 판매	58,639	기업의결권의 과반수 소 유	해당없음
(주)에스쁘아	2015.01.02	서울 중구 형계천로 100	화장품 판매	22,498	기업의결권의 과반수 소 유	해당없음
(주)에스트라	1982.12.16	서울 중구 형계천로 100	의약품 제조 및 판매	106,873	기업의결권의 과반수 소 유	해당 (직전연도 자산총액이 750억원 이상인 종속회사)
(주)퍼시픽글라스	2007.04.01	충남 서천군 장항읍 신 창서로 29	초차 용기 제조 및 판 매	59,705	기업의결권의 과반수 소 유	해당없음
(주)퍼시픽패키지	2010.05.01	충남 천안시 동남구 동 면 충절로 2294-35	인쇄 및 지기가공 제 조 및 판매	63,177	기업의결권의 과반수 소 유	해당없음
농업회사법인 (주)오설특농 장	2007.04.16	제주 서귀포시 안덕면 신화역사로 446	녹차 재배 및 판매	87,037	기업의결권의 과반수 소 유	해당 (직전연도 자산총액이 750억원 이상인 종속회사)
(주)코스비전	2008.01.08	대전 대덕구 대화로 80	화장품, 세정제, 유무 기화합물 제조 및 판 매	85,174	기업의결권의 과반수 소 유	해당 (직전연도 자산총액이 750억원 이상인 종속회사)
(주)워드림	2014.09.01	경기 오산시 가장산업동 로 37	제품포장 및 시설회 리	49	기업의결권의 과반수 소 유	해당없음
AMOREPACIFIC Global Operations Limited	2010.06.	1601-03, 16/F, The World Trade Centre, 280 Gloucester Road, Causeway Bay, Hong Kong	지주회사업 및 화장품 판매	180,133	기업의결권의 과반수 소 유	해당 (직전연도 자산총액이 750억원 이상인 종속회사)
AMOREPACIFIC GLOBAL OPERATIONS PTE. LTD.	2010.01.	8 Cross Street, #09- 01/02/03, PWC Building, Singapore 048424	지주회사업	4,957	기업의결권의 과반수 소 유	해당없음
AMORE Cosmetics (Shanghai) Co.,Ltd.	2000.11.	No.768 South bo xue Road, Ma lu town, Jia Ding district	화장품 제조 및 판매	227,893	기업의결권의 과반수 소 유	해당 (직전연도 자산총액이 750억원 이상인 종속회사)

AMOREPACIFIC (Shanghai) R&I Center Co.,Ltd.	2012.10.	Room 2021,2022,2023,Building 1, No. 383, YuMin Road, MaLu Town, JiaDing Distirct, ShangHai	연구 개발	2,343	기업의결권의 과반수 소유	해당없음
AESTURA (Shanghai) TRADING Co., Ltd	2016	7F,No.700 YanAn Road(E), Gangtai Plaza, Shanghai, P.R. China 200001	화장품 판매	-	기업의결권의 과반수 소유	해당없음
AMOREPACIFIC Trading Co. Ltd	2003.03.	23F, No.700 YanAn Road(E), Gangtai Plaza, Shanghai, P.R. China 200001	화장품 판매	341,394	기업의결권의 과반수 소유	해당 (직전연도 자산총액이 750억원 이상인 종속회사)
AMOREPACIFIC HongKong Co.,Limited	2005.01	34/F, World Trade Centre, 280 Gloucester Road, Causeway Bay, Hong Kong	화장품 판매	86,333	기업의결권의 과반수 소유	해당 (직전연도 자산총액이 750억원 이상인 종속회사)
AMOREPACIFIC Taiwan Co.,Ltd.	1989.06.	22F, No.68 Sec. 5, Zhongxiao E. Rd., Xinyi Dist., Taipei City 110, Taiwan (R.O.C)	화장품 판매	14,961	기업의결권의 과반수 소유	해당없음
AMOREPACIFIC SINGAPORE PTE., LTD.	2003.08.	541 Orchard Road #20-01, Liat Tower, Singapore 238881	화장품 판매	26,474	기업의결권의 과반수 소유	해당없음
AMOREPACIFIC MALAYSIA SDN. BHD.	2004.09.	Suite 23.03, Level 23, Centrepoint Office, Mid Valley City, Lingkaran Syed Putra, 59200 Kuala Lumpur.	화장품 판매	11,748	기업의결권의 과반수 소유	해당없음
AMOREPACIFIC (Thailand) LIMITED	2010.11.	87/2, 35th Fl., Unit 3,CRC Tower,All Seasons Place, Wireless Road, Lumpini, Pathumwan, Bangkok 10330	화장품 판매	12,632	기업의결권의 과반수 소유	해당없음
PT. LANEIGE INDONESIA PACIFIC	2004.09.	The East Tower 11th Floor Unit 07, Jl. DR Ide Anak Agung Gde Agung Kav. E.3.2 No. 1, Jakarta 12950. INDONESIA	화장품 판매	3,318	기업의결권의 과반수 소유	해당없음
Innisfree Cosmetics India Private Limited	2012.11.	Unit 116, 1st Floor, Park Centra Building, Sector 30, Gurgaon-122001, Haryana, India	화장품 판매	1,486	기업의결권의 과반수 소유	해당없음

AMOREPACIFIC Japan Co.,Ltd.	2005.02.	4th Floor, Shosenmitsui Bldg, 2-1-1 Toranomon, Minato-Ku, Tokyo, Japan 105-0001	화장품 판매	10,414	기업의결권의 과반수 소 유	해당없음
AMOREPACIFIC US, INC.	1978.04.	270 Sylvan Avenue, #255, Englewood Cliffs, NJ 07632	화장품 판매	28,504	기업의결권의 과반수 소 유	해당없음
AMOREPACIFIC CANADA INC.	2015.12	637 Maple Forest Place Waterloo, Ontario N2T 2B8, Canada	화장품 판매	-	기업의결권의 과반수 소 유	해당없음
AMOREPACIFIC EUROPE S.A.S	1990.09.	1, Avenue Nicolas Conte ZAC Le Jardin d'Entreprises, 28000 CHARTRES, France	화장품제조 및 판매	36,245	기업의결권의 과반수 소 유	해당없음
Annick Goutal S.A.S	2011.08.	49/53 Avenue des Champs Elysees, 75008 Paris, France	화장품 판매	15,037	기업의결권의 과반수 소 유	해당없음
AMOREPACIFIC ME FZ-LLC	2016.05	B301, Building No.1, Dubai Design District, Dubai, U.A.E	화장품 판매	-	기업의결권의 과반수 소 유	해당없음
AMOREPACIFIC VIETNAM JSC	2010.05.	4A Floor, Vincom Center, 72 Le Thanh Ton, Dist.1, HCMC, Vietnam.	화장품 판매	2,971	기업의결권의 과반수 소 유	해당없음

주1) 주요종속회사 여부 판단기준 : 직전연도 자산총액이 750억원 이상인 종속회사

주2) 농업회사법인 (주)오설록농장 : 농업회사법인 (주)장원은 2016년 3월 7일에 "농업회사법인 (주)오설록농장"으로 사명변경 하였습니다.

가-1. 연결대상회사의 변동내용

구 분	자회사	사 유
신규 연결	AESTURA (Shanghai) TRADING Co., Ltd	신설
	AMOREPACIFIC CANADA INC.	신설
	AMOREPACIFIC ME FZ-LLC	신설
연결 제외	-	-
	-	-

나. 회사의 법적·상업적 명칭

당사의 명칭은 주식회사 아모레퍼시픽그룹 이라고 표기합니다. 또한 영문으로는 AMOREPACIFIC Group 이라고 표기합니다.

다. 설립일자

당사는 1959년 3월 6일에 설립되어 2006년 6월 1일에 인적분할을 통해 주요사업인 화장품

, 생활용품, 식품등의 제조 및 판매와 관련된 사업을 (주)아모레퍼시픽으로 이전하였습니다. 당사는 현재 '독점규제 및 공정거래에 관한 법률' 제8조(지주회사의 설립·전환의 신고) 및 법 시행령 제15조(지주회사의 설립·전환의 신고등)에 의거, 공시서류작성기준일 현재 재무상태표를 기준으로 '독점규제 및 공정거래에 관한 법률'상 지주회사의 요건을 충족하고 있습니다.

라. 본사의 주소, 전화번호, 홈페이지 주소

- 주소: 서울 중구 청계천로 100
- 전화번호: 02-709-5114
- 홈페이지: <http://www.amorepacific.com>

마. 중소기업 해당 여부

당사는 중소기업기본법 제2조 및 중소기업기본법 시행령 제3조에 의거 중소기업에 해당되지 않습니다.

바. 주요 사업의 내용

당사는 2006년 지주회사로 전환함으로써 자회사의 지분 소유를 통해 자회사의 사업내용을 지배하는 지주사업을 영위하고 있습니다.

목 적 사 업 (정관 제2조)	비 고
1. 자회사의 지분 소유를 통해 자회사의 사업내용을 지배하는 지주사업 2. 자회사 등(자회사 및 손자회사를 말한다. 이하 같다)에 대한 자금 및 업무지원 사업 3. 자회사 등에 대한 자금지원을 위한 자금조달 사업 4. 자회사 등과 상품의 공동개발, 판매 및 설비, 전산시스템 등의 공동활용 등을 위한 사무지원 사업 5. 경영자문 및 컨설팅업 6. 연구 및 기술개발과 기술정보의 제공업 7. 시장조사 및 경영상담업 8. 부동산 매매 및 임대 9. 체육시설 및 주차장 운영 10. 위 각항에 관련된 일체의 부대사업 및 투자	-

※ 상세한 내용은 동 공시서류의 'II. 사업의 내용'을 참조하시기 바랍니다.

한편, 공시서류작성기준일 현재 연결 대상 법인에는 당사를 포함하여 화장품, 기타사업부문의 총 32개의 법인이 포함됩니다. 당사의 사업부문 및 사업부문별 해당 종속회사의 현황은 다음과 같습니다.

구분	대상 회사	주요 제품
----	-------	-------

화장품사업부문	(주)아모레퍼시픽, (주)이니스프리, (주)에뛰드, (주)에스쁘아, (주)코스비전, AMOREPACIFIC Global Operations Limited., AMOREPACIFIC GLOBAL OPERATIONS PTE. LTD., AMORE Cosmetics (Shanghai) Co.,Ltd., AMOREPACIFIC (Shanghai) R&I Center Co.,Ltd., AESTURA (Shanghai) TRADING Co., Ltd., AMOREPACIFIC Trading Co. Ltd., AMOREPACIFIC HongKong Co.,Limited, AMOREPACIFIC Taiwan Co.,Ltd., AMOREPACIFIC SINGAPORE PTE., LTD., AMOREPACIFIC MALAYSIA SDN. BHD., AMOREPACIFIC (Thailand) LIMITED, PT. LANEIGE INDONESIA PACIFIC, Innisfree Cosmetics India Private Limited, AMOREPACIFIC Japan Co.,Ltd., AMOREPACIFIC US, INC., AMOREPACIFIC CANADA INC., AMOREPACIFIC EUROPE S.A.S, Annick Goutal S.A.S, AMOREPACIFIC ME FZ-LLC, AMOREPACIFIC VIETNAM JSC	화장품 및 생활용품 등
기타사업부문	(주)아모레퍼시픽그룹, (주)아모스프로페셔널, (주)에스트라, (주)퍼시픽글라스, (주)퍼시픽패키지, 농업회사법인 (주)오설록농장, (주)위드림	화장품용기, 헤어, 의약외품 등

<주요자회사의 주요 사업의 내용>

■ (주)아모레퍼시픽의 주요 사업의 내용

(주)아모레퍼시픽은 화장품의 제조 및 판매, 생활용품의 제조 및 판매, 식품(녹차류, 건강기능식품 포함)의 제조, 가공 및 판매를 하고 있습니다. 사업부문은 크게 화장품 사업부문과 MC(Mass Cosmetic) & Sulloc사업부문으로 구분되어 있습니다.

* 사업부문별 자세한 사항은 동 공시서류의 'II. 사업의 내용'을 참조하시기 바랍니다.

목 적 사 업 (정관 제2조)	비 고
1. 화장품의 제조 및 판매 2. 생활용품(비누, 칫솔, 세제포함)의 제조 및 판매 3. 식품(다류, 건강기능식품 포함)의 제조, 가공 및 판매 4. 의약품 및 의약외품의 제조 및 판매 5. 기술조사연구 및 기술개발연구의 용역과 기술의 제공 6. 정보통신, 정보처리 및 기타 컴퓨터 운용 관련업 7. 전자상거래 및 인터넷 관련사업 8. 프랜차이즈점 모집 및 운영 9. 사업지원관련 서비스업 10. 부동산개발업 및 매매, 임대업 11. 미술관, 박물관 및 종합문화관의 운영 12. 교육서비스업 13. 도서출판 및 판매업 14. 위 각항에 부대되는 수출입 및 도소매 15. 위 각항에 관련된 일체의 부대사업 및 투자	-

사. 공시서류작성기준일 현재 계열회사의 총수, 주요계열회사의 명칭 및 상장 여부

당사는 독점규제 및 공정거래에 관한 법률상 기업집단 아모레퍼시픽에 속한 회사로서 공시서류작성기준일 현재 아모레퍼시픽 기업집단에는 당사를 포함한 12개의 국내 계열회사가 소속되어 있습니다. 이 중 상장회사는 당사를 포함하여 2개사이며 비상장회사는 10개사입니다.

- 기업집단의 명칭: 아모레퍼시픽
- 기업집단에 소속된 회사

구분	소속회사명	법인등록번호	주요사업	회사수
상장	(주)아모레퍼시픽그룹	110111-0026644	지주회사	2개사
	(주)아모레퍼시픽	110111-3471036	화장품 제조 및 판매	
비상장	(주)이니스프리	110111-4216522	화장품 판매	10개사
	(주)에뛰드	134511-0002979	화장품 제조 및 판매	
	(주)아모스프로페셔널	110111-0190829	두발용 화장품 판매	
	(주)에스쁘아	110111-5605013	화장품 제조 및 판매	
	(주)에스트라	110111-0339443	의약외품 제조 및 판매	
	(주)퍼시픽글라스	164411-0006498	초자 용기 제조 및 판매	
	(주)퍼시픽패키지	150111-0136495	인쇄 및 지기가공 제조 및 판매	
	농업회사법인 (주)오설록농장	224111-0013610	녹차 재배 및 판매	
	(주)코스비전	134511-0121547	화장품, 세정제, 유무기화합물 제조 및 판매	
(주)위드림	134811-0310665	판촉물 또는 제품 포장업		
계	-	-	-	12개사

주) 농업회사법인 (주)오설록농장 : 농업회사법인 (주)장원은 2016년 3월 7일에 "농업회사법인 (주)오설록농장"으로 사명변경 하였습니다.

2. 회사의 연혁

공시 대상기간동안 회사의 주된 변동내용은 아래와 같습니다.

가. 회사의 본점소재지 및 그 변경

- 회사의 본점소재지: 서울특별시 중구 청계천로 100
- 당사의 前 본점소재지는 서울특별시 용산구 한강로2가 181 이며, 2013년 3월 4일에 現 본점소재지로 변경하였습니다.

나. 경영진의 중요한 변동

구분	일자	이사선임 결과	비고
임시이사회	2016.03.18	대표이사 선임 - 신임 대표이사 : 배동현	각자대표이사 (서경배, 배동현)
제57기(2015년도) 정기주주총회	2016.03.18	- 사내이사 : 배동현 - 사내이사 : 김승환 - 사외이사 : 이옥섭	신규선임 재선임 신규선임
임시이사회	2015.03.20	대표이사 선임 - 중임 대표이사 : 서경배	-
제56기(2014년도) 정기주주총회	2015.03.20	- 사내이사 : 서경배 - 사외이사 : 이우영	재선임 신규선임
임시이사회	2014.03.21	대표이사 선임 - 신임 대표이사 : 백정기	각자대표이사 (서경배, 백정기)
제55기(2013년도) 정기주주총회	2014.03.21	- 사내이사 : 백정기 - 사외이사 : 신동엽	신규선임 재선임

임시이사회	2013.03.22	대표이사 선임 - 신임 대표이사 : 손영철	각자대표이사 (서경배, 손영철)
제54기(2012년도) 정기주주총회	2013.03.22	- 사내이사 : 손영철, 김승환 - 사외이사 : 신동엽	신규선임 신규선임
임시이사회	2012.03.23	대표이사 선임 - 신임 대표이사 : 배동현	각자대표이사 (서경배, 배동현)
제53기(2011년도) 정기주주총회	2012.03.23	- 사내이사 : 서경배 - 사내이사 : 배동현 - 사외이사 : 손영철	재선임 신규선임 신규선임

주) 당사의 이사 임기는 정관에 의하여 사내이사는 3년, 사외이사는 1년부터 3년의 범위에서 주주총회의 결의로 선임시 그 임기를 정하고 있습니다.

다. 최대주주의 변동

기 초(2016.01.01)			기 말(2016.06.30)		
최대주주	소유주식수	지분율	최대주주	소유주식수	지분율
서경배 외 7명	49,053,570주	61.48%	서경배 외 7명	49,053,570주	61.48%

주) 소유주식수 및 지분율은 보통주 기준임.

라. 상호의 변경

■ (주)아모레퍼시픽그룹

구분	변경일자	변경전	변경후	비 고
국문	1987.6.1	태평양화학공업(주)	태평양화학(주)	상호에 현대감 부여
국문	1993.3.12	태평양화학(주)	(주)태평양	초우량기업으로서의 이미지 제고
영문	2002.3	Pacific Corporation Co.Ltd.	AMOREPACIFIC CORPORATION	글로벌기업으로서의 이미지 제고
영문	2006.6	AMOREPACIFIC CORPORATION	PACIFIC CORPORATION	지주회사로서의 인지도 제고
국문	2011.3	(주)태평양	(주)아모레퍼시픽그룹	그룹사간 연관성 강화 및 글로벌 기업이미지 구축
영문	2011.3	PACIFIC CORPORATION	AMOREPACIFIC Group	그룹사간 연관성 강화 및 글로벌 기업이미지 구축

<자회사의 상호의 변경>

■ (주)아모레퍼시픽

주요자회사인 주식회사 아모레퍼시픽은 2006년 6월 7일 (주)아모레퍼시픽그룹에서 인적분할하여 설립된 회사로 화장품의 제조 및 판매, 생활용품의 제조 및 판매, 식품(녹차류, 건강기능식품 포함)의 제조, 가공 및 판매를 하고 있습니다. 설립 이후 상호변경은 없었습니다.

■ (주)이니스프리

주식회사 이니스프리는 2009년 11월 10일에 화장품 매매를 목적으로 설립되었으며, 설립 이후 상호변경은 없었습니다.

■ (주)에뛰드

주식회사 에뛰드는 1976년 5월 3일에 화장품 제조·판매를 목적으로 설립되었으며, 1985년 10월 "(주)오스카"로 상호변경, 1997년 8월 "(주)에뛰드"로 상호변경 하였습니다.

■ (주)아모스프로페셔널

주식회사 아모스프로페셔널은 1976년 1월 24일에 화장품 및 두발용 상품의 판매를 목적으로 설립되었으며, 1976년 12월 "(주)유미화장품"으로 상호변경, 1981년 6월 "(주)태평양장업"으로 상호변경, 1992년 1월 "유미코스메틱(주)"로 상호변경, 1999년 1월 "(주)아모스"로 상호변경, 1999년 12월 "(주)아모스프로페셔널"로 상호변경 하였습니다.

■ (주)에스쁘아

주식회사 에스쁘아는 2015년 1월 1일을 분할기일로 하여 (주)에뛰드와 인적분할의 방법을 통하여 화장품 제조·판매를 목적으로 분할신설되었으며, 설립 이후 상호변경은 없었습니다.

■ (주)에스트라

주식회사 에스트라는 1982년 12월 16일에 의약품 제조 및 판매를 목적으로 설립되었으며, 2015년 3월 1일 "(주)태평양제약"에서 "(주)에스트라"로 상호변경 하였습니다.

■ (주)퍼시픽글라스

주식회사 퍼시픽글라스는 2007년 4월 1일에 초자 용기 및 동 제품의 제조·판매를 목적으로 설립(회사로부터 물적분할됨)되었으며, 설립 이후 상호변경은 없었습니다.

■ (주)퍼시픽패키지

주식회사 퍼시픽패키지는 인쇄 및 지기가공 제조 및 판매를 목적으로 주식회사 태신인팩으로부터 2010년 5월 1일에 인적분할 설립되었으며, 설립 이후 상호변경은 없었습니다.

■ 농업회사법인 (주)오설록농장

농업회사법인 주식회사 오설록농장은 2007년 4월 1일에 녹차 등을 생산, 제조하는 농장사업을 목적으로 설립(회사로부터 물적분할 됨)되었으며, 설립 이후 "주식회사 장원"의 상호를 사용하였습니다. 2012년 5월 23일 "농업회사법인 주식회사 장원"으로 상호변경하였으며, 2016년 3월 7일에 "농업회사법인 주식회사 오설록농장"으로 상호변경 하였습니다.

■ (주)코스비전

주식회사 코스비전은 화장품, 세정제, 유무기화합물 제조 및 판매를 목적으로 2011년 10월 2일 외주가공업체 관리 효율화를 통한 안정적인 생산공급체제 구축을 위하여 설립되었으며, 설립 이후 상호변경은 없었습니다.

마. 회사가 합병등을 한 경우 그 내용

공시대상기간동안 당사 및 종속회사가 합병등을 한 경우는 아래와 같습니다.

- 2013. 03. (주)아모레퍼시픽그룹과 (주)태평양제약의 주식교환
- 2014. 02. (주)태평양제약의 제약사업부문을 (주)한독에 영업양도
- 2014. 09. AMORE Cosmetics (Shanghai) Co.,Ltd. 가 AMOREPACIFIC New Cosmetics (Shanghai) Co.,Ltd. 를 흡수합병
- 2015. 01. (주)에뛰드를 인적분할하여 (주)에스쁘아 설립

바. 그 밖에 경영활동과 관련된 중요한 사항의 발생내용

공시대상기간동안 당사 및 종속회사의 그 밖에 경영활동과 관련된 중요한 사항의 발생내용은 아래와 같습니다.

■ (주)아모레퍼시픽그룹

- 2013. 03. 본점소재지 이전(서울 중구 청계천로 100)
- 2014. 07. 2우선주 유가증권시장 상장폐지 (유가증권시장 상장규정 제65조 및 제155조에 따른 거래량요건 미달사유)
- 2015. 01. (주)에스쁘아 자회사 편입
- 2015. 04. 주식분할 (기명식 보통주 및 기명식 우선주(각 1주당 액면가 5,000원)를 각 10주(주당 액면가 500원)로 분할)

<주요자회사의 경영활동과 관련된 중요한 사항의 발생내용>

■ (주)아모레퍼시픽

- 2012. 05. 오산공장 완공
- 2013. 03. 본점소재지 이전(서울 중구 청계천로 100)
- 2014. 09. 자회사형 장애인 표준사업장 '(주)위드림' 설립
- 2015. 04. 주식분할 (기명식 보통주 및 기명식 우선주(각 1주당 액면가 5,000원)를 각 10주(주당 액면가 500원)로 분할)

3. 자본금 변동사항

증자(감자)현황

(기준일 : 2016.06.30) (단위 : 원, 주)

주식발행 (감소)일자	발행(감소) 형태	발행(감소)한 주식의 내용				비고
		주식의 종류	수량	주당 액면가액	주당발행 (감소)가액	
2015.04.23	주식분할	보통주	71,811,882	500	-	주식분할에 따른 주식 수량 증가
2015.04.23	주식분할	1우선주	5,799,393	500	-	주식분할에 따른 주식 수량 증가
2015.04.23	주식분할	2우선주	2,400,480	500	-	주식분할에 따른 주식 수량 증가

※ 상기 주식발행일자는 주식분할 기준일이며, 신주권상장일은 2015년 5월 8일입니다. 주식분할에 따른 자본금 변동은 없습니다.

4. 주식의 총수 등

가. 주식의 총수 현황

주식의 총수 현황

(기준일 : 2016.06.30) (단위 : 주)

구 분	주식의 종류			비고
	보통주	종류주	합계	
1. 발행할 주식의 총수	270,000,000	90,000,000	360,000,000	-

II. 현재까지 발행한 주식의 총수	138,249,470	19,668,800	157,918,270	-	
III. 현재까지 감소한 주식의 총수	58,458,490	10,557,830	69,016,320	-	
	1. 감자	58,458,490	10,557,830	69,016,320	인적분할((주)아모레퍼시픽)
	2. 이익소각	-	-	-	-
	3. 상환주식의 상환	-	-	-	-
	4. 기타	-	-	-	-
IV. 발행주식의 총수 (II-III)	79,790,980	9,110,970	88,901,950	-	
V. 자기주식수	5,549,733	62,452	5,612,185	-	
VI. 유통주식수 (IV-V)	74,241,247	9,048,518	83,289,765	-	

주1) 당사는 2015년 4월 23일을 기준일로 하여 주식분할(기명식 보통주 및 기명식 우선주(각 1주당 액면가 5,000원)를 각 10주(주당 액면가 500원)로 분할)을 실시하였으며, 상기 주식의 총수 현황은 주식분할로 인한 주식수의 변경을 반영한 수치임.

주2) 상기 종류주는 1우선주와 2우선주로 구성되어 있음.

나. 자기주식

자기주식 취득 및 처분 현황

(기준일 : 2016.06.30)

(단위 : 주)

취득방법			주식의 종류	기초수량	변동 수량			기말수량	비고
					취득(+)	처분(-)	소각(-)		
배당 가능 이익 범위 이내 취득	직접 취득	장내 직접 취득	보통주	500,000	-	-	-	500,000	-
			종류주	50,000	-	-	-	50,000	-
		장외 직접 취득	보통주	-	-	-	-	-	-
			종류주	-	-	-	-	-	-
		공개매수	보통주	-	-	-	-	-	-
			종류주	-	-	-	-	-	-
	소계(a)	보통주	500,000	-	-	-	500,000	-	
		종류주	50,000	-	-	-	50,000	-	
	신탁 계약에 의한 취득	수탁자 보유수량	보통주	-	-	-	-	-	-
			종류주	-	-	-	-	-	-
		현물보유수량	보통주	-	-	-	-	-	-
			종류주	-	-	-	-	-	-
		소계(b)	보통주	-	-	-	-	-	-
			종류주	-	-	-	-	-	-
기타 취득(c)			보통주	5,049,730	3	-	-	5,049,733	주1)
			종류주	12,440	12	-	-	12,452	주1)
총 계(a+b+c)			보통주	5,549,730	3	-	-	5,549,733	-
			종류주	62,440	12	-	-	62,452	-

주1) 기타 취득은 舊 증권거래법 '법 제189조의2제1항 이외의 사유에 의한 직접취득'한 자사주(장내 직접취득에서 기타 취득으로 분류 변경) 및 2006년도 회사분할 이후 단주매각처리에 따라 추가 발생하는 분할단주를 자사주에 입고한 내역임.

주2) 당사는 2015년 4월 23일을 기준일로 하여 주식분할(기명식 보통주 및 기명식 우선주(각 1주당

액면가 5,000원)를 각 10주(주당 액면가 500원)로 분할)을 실시하였으며, 상기 자기주식 취득 및 처분 현황은 주식분할로 인한 주식수의 변경을 반영한 수치임.

다. 다양한 종류의 주식

1) 종류주식(1우선주) 발행현황

(단위 : 원)

발행일자		-	
주당 발행가액(액면가액)		-	5,000
발행총액(발행주식수)		8,500,800,000	1,700,160
현재 잔액(현재 주식수)		3,221,885,000	6,443,770
주식의 내용	이익배당에 관한 사항		- 우선주식의 배당은 비참가적, 비누적적이며, 현금배당에 있어서만 보통주보다 액면금액을 기준으로 하여 연 1%를 더 배당하고 다만, 주식배당이 있을 경우에는 이를 적용하지 않음.
	잔여재산분배에 관한 사항		-
	상환에 관한 사항	상환조건	-
		상환방법	-
		상환기간	-
		주당 상환가액	-
		1년 이내 상환 예정인 경우	-
	전환에 관한 사항	전환조건	-
		전환청구기간	-
		전환으로 발행할 주식의 종류	-
		전환으로 발행할 주식수	-
	의결권에 관한 사항		- 우선주식의 의결권은 없음.
	기타 투자 판단에 참고할 사항		- 우선주식의 우선기한은 무기한임. - 차후 유,무상증자시 우선주식에 동일한 조건의 우선주식을 배정함. - 한국거래소 코드번호: 002795

주1) 발행일자 및 주당 발행가액/발행주식수 (액면가 주당 5,000원 기준)

- 1989.06.01(유상증자) : 19,500원 / 690,000주 발행
- 1989.06.20(무상증자) : 82,800주 발행
- 1989.10.10(무상증자) : 77,280주 발행
- 1989.11.06(유상증자) : 13,900원 / 850,080주 발행

주2) 발행총액(액면가: 5,000원) 및 현재 잔액(액면가: 500원)은 액면가 기준으로 작성됨.

2) 종류주식(2우선주) 발행현황

(단위 : 원)

발행일자		2006.12.16		
주당 발행가액(액면가액)		96,000	5,000	
발행총액(발행주식수)		1,333,600,000	266,720	
현재 잔액(현재 주식수)		1,333,600,000	2,667,200	
주식의 내용	이익배당에 관한 사항		<ul style="list-style-type: none"> - 우선주식의 배당율은 액면금액을 기준으로 연 3%임. - 보통주식의 배당율이 우선주식의 배당율을 초과할 경우에는 그 초과분에 대하여 보통주식과 동일한 비율로 참가시켜 배당함. - 우선주식에 대하여 어느 사업연도에 소정의 배당을 하지 못한 경우에는 누적된 미배당분을 다음 사업연도의 배당시에 우선하여 배당함. - 우선주식에 대하여 소정의 배당을 하지 아니한다는 결의가 있는 경우에는 그 결의가 있는 총회의 다음 총회부터 그 우선적 배당을 한다는 결의가 있는 총회의 종료시까지의 의결권이 있는 것으로 함. 	
	잔여재산분배에 관한 사항		-	
	상환에 관한 사항	상환조건	-	
		상환방법	-	
		상환기간	-	
		주당 상환가액	-	
		1년 이내 상환 예정인 경우	-	
	전환에 관한 사항	전환조건		<ul style="list-style-type: none"> - 우선주식의 존속기간은 발행일로부터 10년으로 하고 이 기간 만료와 동시에 보통주식으로 전환됨. 그러나 위 기간중 소정의 배당을 하지 못한 경우에는 소정의 배당을 완료할 때까지 그 기간을 연장함. 이 경우 전환으로 인하여 발행할 주식에 대한 이익의 배당에 관하여는 정관 제10조의 2의 규정을 준용함.
		전환청구기간		-
		전환으로 발행할 주식의 종류		보통주식
전환으로 발행할 주식수		2,667,200주		
의결권에 관한 사항		- 우선주식은 의결권이 없음.		
기타 투자 판단에 참고할 사항		- 2우선주는 2014년 7월 1일자로 유가증권시장에서 상장폐지되었음(유가증권시장 상장규정 제 65조 및 제155조에 따른 거래량요건 미달사유).		

주) 발행총액(액면가: 5,000원) 및 현재 잔액(액면가: 500원)은 액면가 기준으로 작성됨.

5. 의결권 현황

(기준일 : 2016.06.30) (단위 : 주)

구 분	주식의 종류	주식수	비고
발행주식총수(A)	보통주	79,790,980	-
	종류주	9,110,970	-
의결권없는 주식수(B)	보통주	5,549,733	자기주식
	종류주	9,110,970	-
정관에 의하여 의결권 행사가 배제된 주식수(C)	보통주	-	-
	종류주	-	-
기타 법률에 의하여 의결권 행사가 제한된 주식수(D)	보통주	-	-
	종류주	-	-
의결권이 부활된 주식수(E)	보통주	-	-
	종류주	-	-
의결권을 행사할 수 있는 주식수 (F = A - B - C - D + E)	보통주	74,241,247	-
	종류주	-	-

6. 배당에 관한 사항 등

가. 배당에 관한 사항

당사는 정관에 의거 이사회 결의 및 주주총회 결의를 통하여 배당을 실시하고 있으며 배당 가능이익 범위 내에서 회사의 지속적 성장을 위한 투자 및 주주가치 제고, 경영환경 등을 고려하여 적정수준의 배당률을 결정하고 있습니다. 당사는 연결현금배당성향을 기준으로 2015년 12.5%, 2014년 12.2%, 2013년 12.8%의 배당을 하였습니다. 향후에도 당사는 미래의 성장과 이익의 주주 환원을 균형있게 고려하여 배당을 실시할 계획입니다.

나. 배당에 관한 회사의 정관 내용

제7조의2 (종류주식의 수와 내용)

- ① 이 회사가 발행할 종류주식은 의결권 없는 배당주식(이하 “종류주식”이라 칭함)으로 하며, 그 발행주식의 수는 구천만주로 한다.
- ② 종류주식에 대하여는 액면금액을 기준으로 연 3%이상으로 하여 발행시에 이사회가 정한 우선배당율에 따른 금액을 현금으로 우선 배당한다.
- ③ 보통주식의 배당율이 종류주식의 배당율을 초과할 경우에는 그 초과분에 대하여 보통주식과 동일한 비율로 참가시켜 배당한다.
- ④ 종류주식에 대하여 어느 사업연도에 있어서 소정의 배당을 하지 못한 경우에는 누적된 미배당분

을 다음 사업연도의 배당시에 우선하여 배당한다.

⑤ 종류주식에 대하여 소정의 배당을 하지 아니한다는 결의가 있는 경우에는 그 결의가 있는 총회의 다음 총회부터 그 우선적 배당을 한다는 결의가 있는 총회의 종료시까지의 의결권이 있는 것으로 한다.

⑥ 종류주식의 존속기간은 발행일로부터 10년으로 하고 이 기간 만료와 동시에 보통주식으로 전환된다. 그러나 위 기간중 소정의 배당을 하지 못한 경우에는 소정의 배당을 완료할 때까지 그 기간을 연장한다. 이 경우 전환으로 인하여 발행할 주식에 대한 이익의 배당에 관하여는 제10조의2의 규정을 준용한다.

제10조의2 (신주의 배당기산일)

회사가 유상증자, 무상증자 및 주식배당에 의하여 신주를 발행하는 경우 신주에 대한 이익의 배당에 관하여는 신주를 발행한 때가 속하는 영업연도의 직전영업연도말에 발행된 것으로 본다.

제14조 (전환사채의 발행)

⑤ 전환으로 인하여 발행하는 주식에 대한 이익의 배당과 전환사채에 대한 이자의 지급에 관하여는 제10조의2의 규정을 준용한다.

제15조 (신주인수권부사채의 발행)

⑤ 신주인수권의 행사로 인하여 발행하는 주식에 대한 이익의 배당에 관하여는 제10조의2의 규정을 준용한다.

제44조 (이익금의 처분)

이 회사는 매 사업연도 이익금(이월이익잉여금 포함)을 다음과 같이 처분한다.

1. 이익준비금(상법상의 이익준비금)
2. 기타의 법정적립금
3. 배당금
4. 임의적립금
5. 기타의 이익잉여금처분액
6. 차기 이월이익잉여금

제45조 (이익배당)

- ① 이익의 배당은 금전과 주식으로 할 수 있다.
- ② 이익의 배당을 주식으로 하는 경우 회사가 수종의 주식을 발행한 때에는 주주총회의 결의로 그와 다른 종류의 주식으로도 할 수 있다.
- ③ 제1항의 배당은 매 결산기말 현재의 주주명부에 기재된 주주 또는 등록된 질권자에 지급한다.

제45조의2 (중간배당)

- ① 이 회사는 6월 30일 현재 주주명부에 기재된 주주에게 이사회결의로써 금전으로 이익 배당을 할 수 있다.
- ② 제1항의 중간배당에 관한 결의는 제1항의 기준일로부터 45일 내에 하여야 한다.
- ③ 중간배당은 직전결산기의 재무상태표상의 순자산액에서 다음 각호의 금액을 공제한 액을 한도로 한다.
 1. 직전결산기의 자본금의 액
 2. 직전결산기까지 적립된 자본준비금과 이익준비금의 합계액
 3. 상법시행령에서 정하는 미실현이익
 4. 직전결산기의 정기주주총회에서 이익배당 하기로 정한 금액

5. 직전 결산기까지 정관에 규정 또는 주주총회의 결의에 의하여 특정 목적을 위한 적립한 이익준비금
6. 중간배당에 따라 당해 결산기에 적립하여야 할 이익준비금
- ④ 사업년도개시일 이후 제1항의 기준일 이전에 신주를 발행한 경우(준비금의 자본전입, 주식배당, 전환사채의 전환청구, 신주인수권부사채의 신주인수권 행사의 경우를 포함한다)에는 중간배당에 관하여는 당해 신주는 직전사업년도말에 발행된 것으로 본다.
- ⑤ 중간배당을 할 때에는 종류주식에 대하여도 보통주식과 동일한 배당률을 적용한다.

제46조 (배당금지급청구권의 소멸시효)

- ① 배당금의 지급청구권은 5년간 이를 행사하지 아니하면 소멸시효가 완성한다.
- ② 제1항의 시효의 완성으로 인한 배당금은 이 회사에 귀속한다.

부 칙 11. ② (우선주식에 대한 경과조치)

이 회사가 발행한 개정상법시행일(1996.10.1) 이전에 발행한 우선주식(보통주식배당율+1%추가현금배당 우선주식)에 대하여 무상증자에 의하여 우선주식을 발행하는 경우에는 제7조의2의 규정에 의한 새로운 우선주식을 배정한다.

다. 최근 3사업연도 배당에 관한 사항

구 분	주식의 종류	당기	전기	전전기
		제57기(2015년)	제56기(2014년)	제55기(2013년)
주당액면가액 (원)		500	5,000	5,000
(연결)당기순이익(백만원)		260,437	222,359	163,011
주당순이익 (원)		3,219	27,494	20,102
현금배당금총액 (백만원)		32,515	27,101	20,854
주식배당금총액 (백만원)		-	-	-
(연결)현금배당성향(%)		12.5	12.2	12.8
현금배당수익률 (%)	보통주	0.3	0.3	0.6
	1우선주	0.5	0.7	1.3
	2우선주	-	-	-
주식배당수익률 (%)	보통주	-	-	-
	1우선주	-	-	-
	2우선주	-	-	-
주당 현금배당금 (원)	보통주	390	3,250	2,500
	1우선주	395	3,300	2,550
	2우선주	390	3,250	2,500
주당 주식배당 (주)	보통주	-	-	-
	1우선주	-	-	-
	2우선주	-	-	-

주1) 2우선주는 거래실적이 없어 시가가 존재하지 아니하므로 현금배당수익률 기재를 생략함.

주2) 상기 (연결)당기순이익은 연결채무제표 기준 지배기업 소유주지분 기준 당기순이익이며, 현금

배당성향은 상기 (연결)당기순이익에 대한 현금배당금총액의 비율임.

주3) 주당순이익은 연결재무제표 기준 보통주 기준임.

주4) 당사는 2015년 4월 23일을 기준일로 하여 주식분할(기명식 보통주 및 기명식 우선주(각 1주당 액면가 5,000원)를 각 10주(주당 액면가 500원)로 분할)을 실시하였으며, 상기 제57기는 주식분할을 반영한 수치임.

II. 사업의 내용

1. 사업의 개요

가. 업계의 현황

지주회사(Holding Company)는, 주식의 소유를 통하여 '국내'회사의 사업내용을 지배하는 것을 '주된사업'으로 하는 회사로서 자산총액이 1,000억원 이상인 회사를 말합니다. 지주회사 수는 제도 도입(1999년 4월 1일) 이후 꾸준히 증가하고 있습니다. 2015년 9월말 기준 지주회사는 140개 사로 전년(132개)보다 8개 증가하였습니다. 이러한 지주회사의 증가는 지배구조의 투명성 증대, 경영효율성 및 전문성 향상 등 지주회사의 여러 가지 이점을 활용하기 위한 기업들의 노력에 의한 것으로 평가되고 있습니다.

한편, 지주회사는 주식의 소유를 통하여 국내회사의 사업내용을 지배하는 것을 주된 사업으로 하는 회사로서 법규상 일반지주회사와 금융지주회사로 구분됩니다. 일반지주회사는 이론적으로 순수지주회사와 사업지주회사로 구분할 수 있습니다. 순수지주회사는 다른 회사의 주식을 소유함으로써 그 회사를 지배하는 것을 주된 사업으로 하며, 지배하는 자회사로부터 받는 배당금을 주된 수입원으로 하는 회사이고, 사업지주회사는 다른 사업활동을 함과 동시에 다른 회사를 지배하기 위하여 주식을 소유하는 회사입니다.

나. 회사의 현황

(1) 영업의 현황

당사는 순수지주회사로서 당사는 자회사의 지분 소유를 통해 자회사의 사업내용을 지배하는 지주사업을 중점으로 하고 있습니다. 당사는 독점규제및공정거래에관한법률 제8조(지주회사 설립, 전환의 신고) 및 동법 시행령 제15조(지주회사의 설립, 전환의 신고등)에 의거, 공시서류작성기준일 현재 재무상태표를 기준으로 지주회사의 요건을 충족함으로써 지주회사의 사업을 영위해 오고 있습니다.

당사의 국내 자회사는 공시서류작성기준일 현재 (주)아모레퍼시픽, (주)이니스프리, (주)에뛰드, (주)아모스프로페셔널, (주)에스쁘아, (주)에스트라, (주)퍼시픽글라스, (주)퍼시픽패키지, 농업회사법인 (주)오설록농장, (주)코스비전으로 총 10개사 입니다.

(2) 경쟁상황, 시장점유율

공시서류작성기준일 현재 당사는 지주사업만을 영위함에 따라 경쟁상황 및 시장점유율 측정에 어려움이 있으므로 기재를 생략합니다.

(3) 시장에서 경쟁력을 좌우하는 요인 및 회사의 경쟁상의 강점과 단점

: 해당 사항 없음.

다. 사업부문의 시장여건 및 영업의 개황

공시서류작성기준일 연결 대상 법인에는 당사를 포함하여 화장품, 기타사업부문의 총 32개의 법인이 포함됩니다. 당사의 사업부문 및 사업부문별 해당 종속회사의 현황은 다음과 같습니다.

구분	대상 회사	주요 재화
화장품사업부문	(주)아모레퍼시픽, (주)이니스프리, (주)에뛰드, (주)에스쁘아, (주)코스비전, AMOREPACIFIC Global Operations Limited., AMOREPACIFIC GLOBAL OPERATIONS PTE. LTD., AMORE Cosmetics (Shanghai) Co.,Ltd., AMOREPACIFIC (Shanghai) R&I Center Co.,Ltd., AESTURA (Shanghai) TRADING Co., Ltd., AMOREPACIFIC Trading Co. Ltd., AMOREPACIFIC HongKong Co.,Limited, AMOREPACIFIC Taiwan Co.,Ltd., AMOREPACIFIC SINGAPORE PTE., LTD., AMOREPACIFIC MALAYSIA SDN. BHD., AMOREPACIFIC (Thailand) LIMITED, PT. LANEIGE INDONESIA PACIFIC, Innisfree Cosmetics India Private Limited, AMOREPACIFIC Japan Co.,Ltd., AMOREPACIFIC US, INC., AMOREPACIFIC CANADA INC., AMOREPACIFIC EUROPE S.A.S, Annick Goutal S.A.S, AMOREPACIFIC ME FZ-LLC, AMOREPACIFIC VIETNAM JSC	화장품 및 생활용품 등
기타사업부문	(주)아모레퍼시픽그룹, (주)아모스프로페셔널, (주)에스트라, (주)퍼시픽글라스, (주)퍼시픽패키지, 농업회사법인 (주)오설록농장, (주)위드림	화장품용기, 헤어, 의약외품 등

[화장품 사업부문]

(1) 화장품 산업

1) 산업의 특성

국내 화장품 산업은 지속적인 성장과 발전을 거듭하고 있습니다. 다만 국내 경기의 저성장 기조가 지속되면서 화장품 산업 역시 과거보다는 다소 둔화된 성장세를 보여주고 있습니다. 현재 국내 화장품 업계는 혁신적인 제품과 차별화된 브랜드가 시장의 성장을 견인하고 있는 가운데 당사를 비롯해 LG생활건강, 에이블씨엔씨(미샤) 등의 국내업체와 L'Oreal, E.Lauder 등의 다국적 기업이 치열한 경쟁을 지속하고 있습니다.

2) 산업의 성장성

화장품은 전형적인 다품종 소량생산 제품으로 유행에 민감한 대표적 패션상품입니다. 2012년부터 경기 침체로 인한 가처분소득의 감소가 소비 심리 위축으로 이어지면서 국내 화장품 시장도 성장세가 둔화되기 시작했습니다. 이에 따라 합리적인 소비 트렌드가 화장품 시장에 보편화된 가치로 자리잡았으며 브랜드뿐만 아니라 상품을 중요시한 소비가 활성화 됨에 따라 멀티채널, 멀티브랜드를 이용하는 고객이 꾸준히 증가하고 있습니다. 다만 혁신적인 제품과 차별화된 브랜드에 대한 고객들의 선호는 계속되고 있어 고객에 대한 깊이 있는 연구를 바탕으로 매력 있는 브랜드와 혁신상품을 개발하고 품질 향상에 노력한다면 화장품 산업은 꾸준한 성장이 가능하리라 생각됩니다.

3) 경기변동의 특성 및 계절성

화장품 산업은 소비재 산업으로서 고객의 주목을 받기 위한 차별적인 신상품 개발과 마케팅, 유통경로 확보 등이 중요합니다. 또한, 상품의 가치증대를 위해 디자인, 포장, 광고 등 이미지 제고를 위한 투자가 필요하며, 다품종 소량 판매로 인한 물류기반 확보가 필요합니다. 패

션 트렌드에 민감한 여성들이 주요 고객인 산업 특성으로 인해 상품의 수명주기가 짧고, 계절적 수요 변동과 개인별 선호 차이로 인해 상품의 종류가 매우 다양한 특성을 가지고 있습니다. 최근에는 여성들 뿐만 아니라 남성 화장품 소비 또한 확대되면서 젊은 남성층의 화장품 관여도가 높아졌으며, 남성 상품의 유형도 다양화되었습니다.

4) 국내외 시장 여건

화장품은 전형적인 다품종 소량생산 제품으로 유행에 민감한 대표적 패션상품입니다.

2012년부터 경기 침체로 인한 가처분소득의 감소가 소비 심리 위축으로 이어지면서 국내 화장품 시장도 성장세가 둔화되기 시작했습니다. 이에 따라 합리적인 소비 트렌드가 화장품 시장에 보편화된 가치로 자리잡았으며 브랜드뿐만 아니라 상품을 중요시한 소비가 활성화 됨에 따라 멀티채널, 멀티브랜드를 이용하는 고객이 꾸준히 증가하고 있습니다. 다만 혁신적인 제품과 차별화된 브랜드에 대한 고객들의 선호는 계속되고 있어 고객에 대한 깊이 있는 연구를 바탕으로 매력 있는 브랜드와 혁신상품을 개발하고 품질 향상에 노력한다면 화장품 산업은 꾸준한 성장이 가능하리라 생각됩니다.

더불어 디지털화에 따른 유통 환경의 변화와 스마트폰의 보급 확산으로 접근 용이성이 높아진 모바일과 온라인 경로로 고객 유입이 확대되면서 디지털 채널이 지속적으로 고성장 하고 있습니다. 또한 중국인 관광객이 크게 증가하면서 면세 채널 역시 고성장하며 국내 화장품 시장의 성장을 이끌어 가고 있습니다. 한편 이러한 시장의 변화 속에서 전통 채널인 방문판매와 백화점, 할인점은 저성장 국면에 접어들었습니다.

5) 회사의 경쟁우위 요소

화장품사업에서는 럭셔리 브랜드의 성공적인 신제품 출시와 차별화된 고객 서비스를 기반으로 백화점 채널에서 경쟁사 대비 안정적인 성과를 보이며 채널 점유율을 지속적으로 확대하였으며, 면세 채널은 여행객 수의 증가 및 신규 브랜드 런칭에 힘입어 견고한 매출 성장을 달성하였습니다. 또한, 프리미엄 시장에서 아리따움은 고객 니즈를 충족시킨 트렌디한 상품의 출시 및 히트상품의 지속적인 판매 확대를 통해 견고하게 성장하였고, 신성장 채널인 온라인, 홈쇼핑 등에서도 성공적인 사업확대로 화장품사업 전체매출은 지속적인 성장세를 이어나가고 있습니다.

(2) 생활용품 및 녹차 산업

1) 산업의 특성

생활용품은 성숙기에 접어든 시장에서 다수의 공급자가 치열한 경쟁을 벌이고 있는양상이며, 대형 할인점의 강제휴무 도입과 신유통 채널의 증가로 유통구조의 급변이 일어나고 있습니다. 이에 각사는 브랜드 이미지 제고와 효과적인 마케팅, 가격정책 등을 사업의 중요한 관리지표로 삼고 있습니다.

또한 국내 녹차산업은 웰빙에 대한 관심 등으로 매년 꾸준한 성장을 하고 있으며, 생활속의 문화 음료로 자리매김하고 있습니다.

2) 산업의 성장성

경기회복 지연에 따른 소비자들의 구매력 감소와 업체간 경쟁으로 시장이 과열되는 경향이 있었으나, 웰빙 열풍과 고기능 상품 출시에 따른 프리미엄 시장 활성화와 소비자 니즈의 다양화에 따른 틈새시장 개척과 시장 차별화 등으로 생활용품 시장이 활성화 되고 있습니다.

녹차산업의 경우 건강한 생활에 대한 관심의 증가 등으로 녹차에 대한 관심이 증가 되면서 녹차와 관련한 여러 가지 상품이 경쟁적으로 출시되고 있고, 녹차의 효능을 활용한 다양한 제품의 개발로 국내 녹차시장은 꾸준히 성장하고 있습니다.

3) 국내시장 여건

생활용품 산업은 내수 소비 침체에 따른 소비자들의 구매력 감소와 업체간 경쟁 격화로 시장이 과열되는 경향이 있었으나, 다양한 고객의 니즈에 부합하는 고부가가치의 기능성 제품의 출시로 프리미엄 시장은 꾸준히 활성화되었습니다. 대형마트는 유통환경의 변화에 대응하기 위해 카테고리를 확장하고 PB상품과 병행 상품을 확충하는 등 변화를 꾀했습니다. 더불어 드럭스토어와 온라인 경로 등 새로운 채널이 성장을 지속함에 따라 생활용품 시장의 구매 경로가 과거와는 달리 더욱 다변화되는 모습을 보여주고 있습니다.

녹차 산업은 지난 몇 년간 기업 간의 경쟁은 더욱 치열해 지고 있고 이에 여러 회사에서 한국인의 입맛에 맞는 녹차의 개발과 녹차에 함유된 기능성 성분을 이용한 새로운 상품 및 유통 경로의 개발 등을 위해 노력하고 있습니다. 건강한 생활에 대한 관심의 증가 등으로 녹차에 대한 관심이 증가 되면서 녹차와 관련한 여러 가지 상품이 경쟁적으로 출시되고 있고, 녹차의 효능을 활용한 다양한 제품의 개발로 국내 녹차시장은 꾸준히 성장하고 있습니다. 최근에는 잎차와 유기농차 등 프리미엄 제품 판매가 증가세에 있어 기업간 프리미엄 시장 진출에 힘쓰고 있습니다.

4) 회사의 경쟁우위 요소

기능성 프리미엄 상품확대를 통해 헤어·바디·오랄 등 전 카테고리에서 점유율을 상승시키며 시장 리더십을 강화하였습니다. 헤어케어 대표 브랜드인 미장센과 러, 그리고 바디케어 브랜드인 해피바스는 채널 맞춤형 상품을 출시하여 채널 대응력을 높였고, 2012년 런칭된 한방 바이오 브랜드 일리는 프리미엄 바디케어 시장에서 소비자들의 좋은 반응을 얻고 있습니다.

녹차산업의 경우 프리미엄 블렌딩 티와 기능성 음료 등으로 제품 포트폴리오를 한층강화하였으며 백화점 티숍과 오설록 티하우스에서는 고객 체험 및 서비스 공간을 지속적으로 창출하며 고객 점점 영역을 확대한 결과 전년 대비 매출 성장을 달성했습니다.

라. 사업부문별 주요 재무정보

(1) 부문별 매출액 및 영업이익에 관한 정보는 다음과 같습니다(단위:백만원).

구분	당반기			전반기		
	매출액	영업이익	감가상각비 및 무형자산상각비	매출액	영업이익	감가상각비 및 무형자산상각비
화장품사업부문	3,418,218	707,693	94,185	2,794,974	555,289	86,412
기타사업부문	191,689	24,002	7,259	164,103	10,672	7,013
합계	3,609,907	731,695	101,444	2,959,077	565,961	93,425

(2) 보고부문 매출액 합계에서 연결회사 매출액으로의 조정 내역은 다음과 같습니다(단위:백만원).

구분	당반기	전반기
보고부문 매출액의 합계	3,609,907	2,959,077
내부거래 제거 등	(130,911)	(102,084)
연결회사 매출액	3,478,996	2,856,993

(3) 보고부문 영업이익 합계에서 연결회사 영업이익으로의 조정 내역은 다음과 같습니다(단위:백만원).

구분	당반기	전반기
보고부문 영업이익의 합계	731,695	565,961
부문간 수익	(2,904)	(1,619)
영업이익	728,791	564,342

(4) 부문별 자산 및 부채에 관한 정보는 다음과 같습니다(단위:백만원).

구분	2016.6.30		2015.12.31	
	자산	부채	자산	부채
화장품사업부문	5,658,882	1,128,579	5,214,910	1,151,778
기타사업부문	2,113,777	128,989	2,070,015	113,622
보고부문 자산 및 부채 합계	7,772,659	1,257,568	7,284,925	1,265,400
내부거래 제거 등	(1,181,003)	(19,816)	(1,136,956)	(5,235)
연결회사 자산 및 부채 총액	6,591,656	1,237,752	6,147,969	1,260,165

2. 주요제품, 서비스 등

가. 주요 제품 등의 현황

(단위 : 백만원)

사업부문	매출유형	품 목	구체적 용도	주요상표등	매출액	비율	
화장품 사업부문	제품 및 상품	기초, 메이크업, 향수	세안,보습,피부화장,향수 등	설화수, 헤라, 아이오페, 한울	3,418,218	94.7%	
		개인용 생활용품	모발, 구강, 바디 케어 제품	라네즈, 마몽드, 오딧세이, 이니스프리, 에뛰드, 미장센, 해피바스, 덴트롤, 러, 송영, 메디안, 설			
		녹차	녹차류	록차 등			
기타 사업부문	제품, 서비스 등	기타	화장품 용기, 헤어.건강식품 등	메타그린, 슬리머DX 등	191,689	5.3%	
합 계					-	3,609,907	100.0%

주)상기 매출액은 부문간 내부거래 제거 전 금액임.

나. 주요 제품 등의 가격변동추이

(단위 : 원/개)

품 목		제11기 반기	제10기	제9기
화장품 사업부문	아이오페 모이스트젠 소프트 소프너	19,500	19,500	19,500
	라네즈 밸런싱 에멀전	18,200	18,200	18,200
	마몽드 토탈솔루션 크림	20,800	20,800	20,800

MC(Mass Cosmetic) & Sulloc사업부 문	미장센 펄 사이닝샴푸	8,560	8,560	8,560
	메디안 마린치약	5,120	5,120	5,120

*당반기 변동내역 없음

※ 상기 '나. 주요 제품 등의 가격변동추이'는 주요자회사인 (주)아모레퍼시픽 기준입니다.

3. 주요 원재료

가. 주요 원재료 등의 현황

(단위 : 백만원)

사업 부문	매입 유형	품 목	구체적용도	매입액	비율	비 고
화장품 사업부문	원재료	PRIPURE3759(Phytosqualane), BUTYLENE GLYCOL, 자음단, ARBUTIN, DC 345 FLUID 등	스킨,로션 등 각종 화장품 원료	75,534	12.2%	세일(Sophim), 동경지사(다이셀), (주)바이오랜드 (주)바이오랜드, (주)삼미캠 등
	부재료	용기, 랩, 단상자 등	보조재	224,488	36.4%	(주)퍼시픽패키지, (주)퍼시픽글라스 등
	상품	V=B, 롤리타렘피카 등	화장품	113,999	18.5%	(주)에스트라, (주)코스비전 등
	소 계			414,021	67.1%	-
MC(Mass Cosmetic) & Sulloc사 업부문	원재료	(PF1) XIAMETER MEM-7137N EMULSION, FRUITY FRESH SH-9200, N5023, Miami L-30, 송염치약캡슐, 녹 차 등	샴푸,비누, 치약,녹차 등의 원료	75,353	12.2%	(주)삼미캠 서울향료(주), 가온케미칼(DERICHEM(M) Sdn. Bhd) 미원상사(주), 농업회사법인 (주)오설록농장 등
	부재료	용기, 랩, 여과지, 단상자 등	보조재	119,016	19.3%	(주)퍼시픽패키지, (주)퍼시픽글라스 등
	상품	칫솔, 다기 등	생활용품	8,635	1.4%	(주)씨.앤.씨 등
	소 계			203,004	32.9%	-
합 계	원 재 료			150,887	24.5%	-
	부 재 료			343,504	55.7%	-
	상 품			122,634	19.9%	-
	합 계			617,025	100.0%	-

나. 주요 원재료 등의 가격변동추이

(단위 : 원/KG)

구 분		제11기 반기	제10기	제9기
화장품 사업부문	PRIPURE 3759(Phytosqualane)	34,500	34,500	49,300
	BUTYLENE GLYCOL(1,3)	5,144	3,683	3,419
	자음단	19,700	19,700	19,700
MC(Mass Cosmetic) & Sulloc사업부문	(PF1) XIAMETER MEM-7137N EMULSION	3,760	3,760	3,700
	FRUITY FRESH SH-9200	22,500	22,500	29,167

주1) PRIPURE 3759(Phytosqualane) : 환율 인하분 반영 및 대체 가능원료인 Neossance squalane(사탕수수유래)의 확대로 공급사의 전략적 가격인하

주2) BUTYLENE GLYCOL(1,3) : 제조사 단가 인상(375->435JPY/kg)
 주3) FRUITY FRESH SH-9200 : 수입업체에서 국내업체 전환으로 인한 가격 인하

(1) 산출기준

각 사업부문의 주요 제품별로 사용되는 원재료 품목을 1개 이상씩을 선정하여, 매입가격을 기준으로 1년간 이동평균법을 적용하여 계산된 단가임.

(2) 주요 가격변동원인

시장 수요 변동에 따른 원재료 가격 변동 및 환율변동 등

※ 상기 '3. 주요 원재료'는 주요자회사인 (주)아모레퍼시픽 기준입니다.

4. 생산 및 설비

가. 생산능력 및 생산능력의 산출근거

(1) 생산능력

(단위 : 백만원)

사업부문	품 목	사업소	제11기 반기	제10기	제9기
화장품 사업부문	기초화장품	스킨케어사업장(오산)	1,047,786	1,554,068	1,366,692
	색조화장품	메이크업사업장(오산)	442,918	716,767	635,925
MC(Mass Cosmetic) & Sulloc사업부 문	비누,치약 등	매스뷰티사업장(대전)	703,287	1,534,656	1,578,889
	녹차 등	설록차사업장(진천)	12,026	116,875	91,513
합 계			2,206,017	3,922,366	3,673,020

(2) 생산능력의 산출근거

1) 산출방법 등

① 산출기준 : 표준생산능력

- 제품특성상 정상기계 가동시간을 생산능력으로 보게 되므로 실제와 다를 수 있으며, V.A.T 등을 포함한 판매가로 산정된 금액임.
- 설록차사업장의 경우 1일 3교대 기준으로 산정함.

② 산출방법

생산능력 = {사업소별 실제가동시간 ÷ 생산능력 가동시간} 으로 산출

※ 기간별 생산능력(금액)은 제품 mix로 인한 금액 차이가 발생할 수 있음.

2) 평균가동시간

사 업 소	일일평균가동시간(hr)	가동일수(일)
스킨케어사업장(오산)	8.3	121
메이크업사업장(오산)	8.5	121
매스뷰티사업장(대전)	6.6	122
설록차사업장(진천)	5.2	119

※ 상기 '가. 주요 생산능력 및 생산능력의 산출근거'는 주요자회사인 (주)아모레퍼시픽 기준입니다.

나. 생산실적 및 가동률

(1) 생산실적

(단위 : 백만원)

사업부문	품 목	사 업 소	제11기 반기	제10기	제9기
화장품 사업부문	기초화장품	스킨케어사업장(오산)	1,155,163	1,814,163	1,611,438
	색조화장품	메이크업사업장(오산)	500,021	831,929	779,607
MC(Mass Cosmetic) & Sulloc사업부문	비누,치약 등	매스뷰티사업장(대전)	617,634	1,191,995	1,266,789
	녹차 등	설록차사업장(진천)	15,901	74,928	121,001
합 계			2,288,718	3,913,016	3,778,835

(2) 당해 사업연도의 가동률

(단위 : 시간)

사 업 소	가동가능시간	실제가동시간	평균가동률
스킨케어사업장(오산)	908	1,001	110.2%
메이크업사업장(오산)	908	1,025	112.9%
매스뷰티사업장(대전)	915	804	87.8%
설록차사업장(진천)	893	623	69.8%
합 계	3,623	3,451	95.3%

※ 상기 '나. 주요 생산실적 및 가동률'은 주요자회사인 (주)아모레퍼시픽 기준입니다.

다. 생산설비 등의 현황

[자산항목:토지]

(단위

:백만원)

사업소	소유형태	소재지	기초장부가액	당기증감		당기상각	기타	기말장부가액
				증가	감소			
화장품사업장	자가보유	오산	85,370	0	0	0	0	85,370
매스뷰티사업장	자가보유	대전	42,776	0	0	0	0	42,776
설록사업장	자가보유	진천	6,154	0	-28	0	0	6,126
기타	자가보유	본사, 연구소 등	581,397	71,867	0	0	0	653,264
해외	자가보유	중국, 프랑스 등	1,562	0	0	0	18	1,581
기타 국내사	자가보유	서울, 장항, 청원, 제주 등	132,565	0	0	0	0	132,565
합계			849,825	71,867	-28	0	18	921,682

[자산항목:건물]

(단

위:백만원)

사업소	소유형태	소재지	기초장부가액	당기증감		당기상각	기타	기말장부가액
				증가	감소			
화장품사업장	자가보유	오산	162,159	0	0	-2,270	0	159,889
매스뷰티사업장	자가보유	대전	35,095	0	0	-686	0	34,408
설록사업장	자가보유	진천	1,525	0	-62	-244	0	1,218
기타	자가보유	본사, 연구소 등	267,685	0	-124	-4,905	0	262,656
해외	자가보유	중국, 프랑스 등	115,310	20	0	-1,435	-2,063	111,831
기타 국내사	자가보유	서울, 장항, 청원, 제주 등	72,658	99	-123	-1,178	0	71,457
합계			654,431	119	-309	-10,718	-2,063	641,460

[자산항목:구축물]

(단위

:백만원)

사업소	소유형태	소재지	기초장부가액	당기증감		당기상각	기타	기말장부가액
				증가	감소			
화장품사업장	자가보유	오산	11,747	0	0	-375	0	11,372
매스뷰티사업장	자가보유	대전	3,336	0	0	-162	0	3,173
설록사업장	자가보유	진천	234	0	0	-11	0	222
기타	자가보유	본사, 연구소 등	15,670	25	-99	-560	0	15,036
해외	자가보유	중국, 프랑스 등	1,631	1,893	0	-1,155	-19	2,350
기타 국내사	자가보유	서울, 장항, 청원, 제주 등	5,533	0	0	-217	0	5,316
합계			38,151	1,918	-99	-2,481	-19	37,470

[자산항목:기계장치]

(단

위:백만원)

사업소	소유형태	소재지	기초장부가액	당기증감		당기상각	기타	기말장부가액
				증가	감소			
화장품사업장	자가보유	오산	67,526	6,234	-7	-5,409	0	68,344
매스뷰티사업장	자가보유	대전	46,956	695	0	-2,542	0	45,109
설록사업장	자가보유	진천	2,564	12	-14	-252	0	2,310
기타	자가보유	본사, 연구소 등	40,136	4,707	-3	-2,437	0	42,404
해외	자가보유	중국, 프랑스 등	18,213	636	-81	-1,069	-310	17,389
기타 국내사	자가보유	서울, 장항, 청원, 제주 등	61,472	8,879	-165	-5,035	0	65,151
합계			236,868	21,164	-270	-16,745	-310	240,707

[자산항목:차량운반구]

(단위

:백만원)

사업소	소유형태	소재지	기초장부가액	당기증감		당기상각	기타	기말장부가액
				증가	감소			
화장품사업장	자가보유	오산	28	0	0	-5	0	23
매스뷰티사업장	자가보유	대전	50	30	0	-13	0	66

설목사업장	자가보유	진천	36	0	0	-6	0	30
기타	자가보유	본사, 연구소 등	561	124	-5	-89	0	591
해외	자가보유	중국, 프랑스 등	31	0	0	-5	0	25
기타 국내사	자가보유	서울, 장항, 청원, 제주 등	550	170	0	-85	0	635
합계			1,257	323	-5	-204	0	1,371

[자산항목:공구기구]
위:백만원)

(단

사업소	소유형태	소재지	기초장부가액	당기증감		당기상각	기타	기말장부가액
				증가	감소			
화장품사업장	자가보유	오산	14,164	5,467	0	-4,187	0	15,444
매스뷰티사업장	자가보유	대전	2,979	1,969	0	-1,221	0	3,727
설목사업장	자가보유	진천	19	14	0	-8	0	25
기타	자가보유	본사, 연구소 등	943	0	0	-252	0	691
해외	자가보유	중국, 프랑스 등	3,053	565	-5	-554	-57	3,003
기타 국내사	자가보유	서울, 장항, 청원, 제주 등	2,697	1,001	0	-812	0	2,886
합계			23,853	9,017	-5	-7,033	-57	25,775

[자산항목:집기비품]
위:백만원)

(단

사업소	소유형태	소재지	기초장부가액	당기증감		당기상각	기타	기말장부가액
				증가	감소			
화장품사업장	자가보유	오산	1,595	988	0	-586	0	1,996
매스뷰티사업장	자가보유	대전	35	0	-1	-7	0	27
설목사업장	자가보유	진천	28	0	0	-10	0	18
기타	자가보유	본사, 연구소 등	133,506	38,520	-999	-22,780	0	148,247
해외	자가보유	중국, 프랑스 등	61,157	36,949	-309	-22,714	-395	74,688
기타 국내사	자가보유	서울, 장항, 청원, 제주 등	34,678	8,801	-652	-10,379	0	32,448
합계			230,998	85,258	-1,961	-56,476	-395	257,425

5. 매출에 관한 사항

(주)아모레퍼시픽그룹의 사업부문별 매출 사항은 다음과 같습니다(단위: 백만원).

사업부문	매출유형	품목	제 58기 반기	제 57기 반기	
화장품	상 품 제 품 기타매출	화장품 및 생활용품 등	내수	3,537,499	2,910,778
			수출	306,450	189,310
			부문내 연결조정	-425,731	-305,114
			합계	3,418,218	2,794,974
기타	상 품 제 품 기타매출	화장품용기, 헤어, 초사용기, 녹차, 의 약외품 등	내수	194,295	157,392
			수출	4,867	7,213
			부문내 연결조정	-7,473	-502

		합계	191,689	164,103
단순합계			3,609,907	2,959,077
부문간 연결조정			-130,911	-102,084
총 합계			3,478,996	2,856,993

※ 상기 연결조정 효과는 사업부문별 매출에 대한 내부손익 제거 금액 및 관계기업에 대한 지분법평가금액을 포함하고 있음.

6. 수주사항

가. 화장품 사업부문

주요 판매경로(대리점, 할인점, 인적판매 등)의 특성상 장기매출 또는 수주계약을 체결하고 있지 않습니다.

나. 기타 사업부문

별도의 수주없이 주문에 의해 매출이 이루어집니다.

7. 시장위험과 위험관리

가. 재무위험관리

연결회사는 여러 활동으로 인하여 시장위험(환위험, 이자율 위험), 신용위험 및 유동성 위험과 같은 다양한 금융 위험에 노출되어 있습니다.

중간연결재무제표는 연차 연결재무제표에서 요구되는 모든 재무위험관리와 공시사항을 포함하지 않으므로 2015년 12월 31일의 연차연결재무제표를 참고하시기 바랍니다.

연결회사의 위험관리부서 및 기타 위험관리정책에는 전기말 이후 중요한 변동사항이 없습니다.

나. 유동성위험

전기말과 비교하여 금융부채에 대한 계약상 할인되지 않은 현금흐름에 대한 중요한 변동은 없습니다.

8. 파생상품 및 풋백옵션 등 거래 현황

보고기간말 현재 파생금융상품의 평가내역은 다음과 같습니다(단위:백만원).

구분	2016.6.30		2015.12.31	
	자산	부채	자산	부채
비유동성 파생상품 :				

통화선도계약	1,224	-	802	-
--------	-------	---	-----	---

보고기간말 현재 관련 신용위험의 최대 노출금액은 보고기간말 파생상품의 공정가치입니다.

연결회사는 환율변동에 따른 외화차입금 변동위험을 관리하기 위하여 통화선도계약을 체결하였으며, 보고기간말 현재 연결회사가 체결중인 통화선도 계약 내역은 다음과 같습니다(단위:백만원,CNY,USD).

파생상품종류	계약처	계약기간	계약금액				손익계산서	
			매도금액		매입금액		평가이익	평가손실
통화선도	Citibank	13.09.09~17.07.08	CNY	192,264,000	USD	30,000,000	453	-

9. 경영상의 주요계약 등

구분	회사명	계약상대방	계약의 목적 및 내용	계약체결시기 또는 계약기간	계약금액	비고
				간		
화장품 사업부문	(주)아모레퍼시픽	현대건설(주) 등	용산 본사 사옥 관련 신규시설투자	2014.07.02 ~ 2017.07.31	520,000,000,000 원	- 상세내용은 (주)아모레퍼시픽에서 공시한 "신규 시설투자" 사항(2014.07.02) 참조 - 상기 계약은 단일계약이 아닌 용산 본사 사옥 신규시설투자 관련 계약으로서 계약금액은 공시사항(2014.07.02 '신규시설투자') 기준임.
	(주)아모레퍼시픽	용인뉴스테이(주)	부동산 매매계약 : 용인 구공장 부지 부동산 (경기도 용인시 기흥구 영덕동 751-3번지 외 32필지)	2015.02.10 ~ 2016.09.30	205,136,000,000 원	- 상세내용은 (주)아모레퍼시픽에서 정정공시한 "유형자산처분결정" 사항(2016.03.10) 참조
	(주)아모레퍼시픽, (주)코스비전	대림산업(주)	신규공사계약 : (주)아모레퍼시픽 대전물류센터 및 (주)코스비전 사옥 신규공사 (대전광역시 대덕구 대화동 227번지)	2015.06.01 ~ 2016.12.31	75,572,000,000 원	- 공사기간 연장에 따라 변경계약 체결(2016.07.05) (변경 전) 계약기간 : 2015.06.01 ~ 2016.08.31 계약금액 : 75,300,000,000원 (변경 후) 계약기간 : 2015.06.01 ~ 2016.12.31 계약금액 : 75,572,000,000원
	(주)아모레퍼시픽	(주)상호	신규공사계약 : 경기도 오산시 가장동 일반394-10	2015.09.04 ~ 2016.10.04	43,600,000,000 원	-
	(주)아모레퍼시픽	대림산업(주), (주)상호	신규공사계약 : 김천물류센터 (경상북도 김천시 대광동1000-2,3번지 / 응명동3,3-1번지)	2013.07.01 ~ 2015.03.31	32,450,000,000 원	-
	(주)아모레퍼시픽	한국토지주택공사	부동산 매매계약 : 오산가정2 일반산업단지 내 토지 매매계약 (경기도 오산시 가장동 394-10)	2014.10.28 ~ 2019.10.28	30,297,783,000 원	- 매수인 : (주)아모레퍼시픽 - 매도인 : 한국토지주택공사
	(주)아모레퍼시픽	Schwarz Pharma AG(독)	기술제휴 계약 : - 바닐로이드 수용체에 대한 차단	2004.2.20	총11,075만EUR (예상 기술료) 및	-

		일)	제(PAC20030/신규 진통제) 및 Backup Compounds (제품 출시까지 최단 8년, 최장 15년 소요 예상)		제품판매시 별도 로열티 수령	
--	--	----	---------------------------------------------------------------------	--	-----------------	--

주) 상기 경영상의 주요계약은 공시서류 작성기준일 현재 회사의 최근 사업연도말 연결 재무제표 기준 자기자본 1% 이상에 해당하는 비경상적인 중요계약을 포함하여 기재함.

10. 연구개발활동

가. 연구개발활동의 개요

(1) 연구개발 담당조직 : 497 명

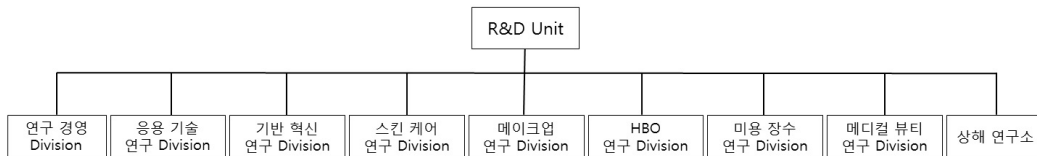

(2) 연구개발비용

(단위 : 백만원)

과 목		제11기 반기	제10기	제9기	비고
원 재 료 비		1,249	3,281	3,692	-
인 건 비		27,102	50,075	46,507	-
감 가 상 각 비		4,057	7,670	6,578	-
위 탁 용 역 비		4,302	10,474	10,233	-
기 타		21,097	37,007	30,098	-
연구개발비용 계		57,808	108,506	97,108	-
회계처리	판매비와관리비	57,808	108,506	97,108	-
	개발비(무형자산)	-	-	-	-
연구개발비 / 매출액 비율 [연구개발비용계 ÷ 당기매출액 × 100]		1.97%	2.28%	2.51%	-

나. 연구개발 실적

연구과제	특허취득일	연구결과	적용제품
인삼 열매 추출물을 함유하는 남성 성기능 개선용 조성물	2013년 3월	인삼 열매 추출물을 함유하는 남성의 성기능 개선용 조성물	에진생 진생베리 보액

화장료 조성물이 함침된 발포 우레탄 폼을 포함하는 화장품	2013년 4월	화장료 조성물과 그들이 함침되는 에테르 폴리머인 발포 우레탄 폼과의 상관성, 반응성에 대한 안정도를 개선하여 제형 안정성, 휴대성, 간편성을 증대시킴	아이오페 에어쿠션 선블록 EX, 헤라 UV 미스트쿠션 등
탈모방지 및 모발 성장 촉진 효과를 위한 모발 또는 두피 화장료 조성물	2013년 9월	아연피리치온 및 판테놀을 함유하고, 살리실산을 유효성분으로 더 함유하는 모발 또는 두피 화장료 조성물로서, 상기 아연피리치온의 함량은 조성물 총 중량에 대하여 0.01~2.0 중량%이고 상기 판테놀의 함량은 조성물 총 중량에 대하여 0.01~2.0 중량%이며, 상기 살리실산의 함량은 조성물 총 중량에 대하여 0.01~2.0 중량%이고, 상기 조성물은 탈모방지 또는 모발 성장촉진용임을 특징으로 하는 모발 또는 두피 화장료 조성물	뮌 화윤생 흑운모 샴푸, 뮌 흑윤생기 흑운모, 뮌 흥진 단 흑운모 샴푸
방귀질 추출물을 포함하는 건강 식품 또는 약학 조성물	2013년 12월	방귀질 추출물을 유효 성분으로 포함하는 단백분해 효소 활성 수용체-2(PAR-2) 유발 가려움증 완화 또는 억제용 약학 조성물	덴트롤 샴푸
발포 우레탄의 층 구조를 포함하는 화장료 조성물 담체	2014년 1월	본 발명은 발포 우레탄의 층 구조를 포함하는 화장료 조성물 담체 및 화장료 조성물을 함유한 상기 화장료 조성물 담체를 개시	에어쿠션 AD
홍삼 다당체 추출물을 함유하는 피부 외용제 조성물	2014년 4월	홍삼 다당체 추출물을 유효성분으로 함유하여 피부 주름 개선, 피부 탄력 증진 및 피부 노화 방지 효과를 줌.	설화수 자정미백에센스
화산석 송이를 함유하는 화장료 조성물	2014년 7월	화산석 송이(Scoria)를 유효성분으로 함유하고, 상나무(Cryptomeria japonica) 추출물, 유채꽃 (Brassica campestris(rapeseed) flower) 추출물, 대나무(Bambusa vulgaris) 추출물 및 녹차 (Camellia sinensis leaf) 추출물을 더 함유하는 것을 특징으로 하는 피지 조절용 화장료 조성물.	이니스프리 화산석 송이팩
모발 노화 방지용 모발 화장료 조성물	2014년 10월	흑진주 추출물, 블루베리 추출물 및 로알제리 추출물을 함유하는 모발 노화 방지용 모발 화장료 조성물	미장센 블랙필 흑진주 샴푸
피부 노화 방지용 화장료 조성물	2015년 1월	사과줄기세포, 히비스커스 씨앗 추출물 및 아르간 오일을 유효성분으로 함유하는 피부 노화 방지용 화장료 조성물	헤라 화이트릭서 세럼EX
내상점증 유중수형 화장료 조성물	2015년 6월	내상에 소용 폴리아크릴레이트 스타치 및 폴리아크릴레이트 크로스폴리머-6으로 이루어진 군에서 선택되는 하나 이상의 점증제를 포함하여 요변성 (Thixotropy)의 성질을 가지는 유중수형 화장료 조성물	2012년 3월 출시 설화수 당현 파운데이션, 마몽드 BB크림

과립형 화장료 제형 및 그 제조방법	2015년 8월	수용성 활성성분 및 점증제를 함유하는 과립형 제형으로, 상기 과립형 제형은 20℃에서 물에 대한 용해도가 1 내지 70이고, 과립 0.5 g/수용액 5 g의 농도로 20℃ 물에 녹이면 3000 내지 5000 g/cm·s의 점도를 나타내며, 상기 수용성 활성성분은 알부틴, 코지산, 아데노신, 코엔자임 Q10, 비타민 C 및 글루타치온이고, 상기 점증제는 잔탄검(Xanthan Gum) 및 폴리감마글루탐산(Poly-γ-glutamic acid)인 것을 특징으로 하는 과립형 화장료 제형	헤라 화이트릭서
여우구슬 추출물을 함유하는 화장료 조성물	2015년 10월	본 발명은 항노화, 항산화 또는 주름개선 효과를 갖는 화장료 조성물에 관한 것으로서, 보다 상세하게는 여우구슬 추출물을 유효성분으로 함유함으로써 피부에서 콜라겐생성을 촉진하며, MMP-1을 억제하고, DNA 손상을 보호하며, 사이클로옥시게나제-2의 생합성을 억제하고, 종양괴사인자-α의 생합성을 억제하여 항노화, 항산화 또는 주름개선 효과를 갖는 화장료 조성물에 관한 것임.	헤라 기초라인
염장 발효 인삼 추출물을 포함하는 조성물	2016년 1월	본 발명에 따른 조성물은 염장 발효 인삼 추출물을 유효 성분으로 포함함으로써, 우수한 피부 재생, 상처 치유 및 흉터 감소 효과를 가지며, 상기 조성물은 세포 독성을 거의 나타내지 않으므로 민감성 피부를 가진 자도 거리낌 없이 사용할 수 있는 것임.	한울 극진라인
천연 성분 함유 마이크로 캡슐 및 이를 포함하는 화장료 조성물	2016년 4월	본 발명은 천연 성분을 안정화한 마이크로 캡슐 및 이를 포함하는 화장료 조성물을 제공한다. 상기 마이크로 캡슐은 천연성분, 콜라겐 또는 젤라틴, 아카시아 검, 및 가교제를 포함하며, 상기 천연 성분은 콜라겐 또는 젤라틴, 아카시아 검 및 가교제로 이루어진 캡슐 내부에 포집되어 안정화되며, 그 결과 천연 성분의 변취 및 변색이 방지될 수 있다.	헤라 V콜라제닉 라인

※ 상기 '10. 연구개발활동'은 주요자회사인 (주)아모레퍼시픽 기준입니다.

<주요자회사 사업의 내용>

■ (주)아모레퍼시픽

1. 사업의 개요

가. 사업부문별 현황

(1) 화장품 산업

국내 화장품 산업은 지속적인 성장과 발전을 거듭하고 있습니다. 다만 국내 경기의 저성장 기조가 지속되면서 화장품 산업 성장세 역시 과거보다는 소폭 둔화되었습니다. 현재 국내 화

장품 업계는 혁신적인 제품과 차별화된 브랜드가 시장의 성장을 견인하고 있는 가운데, (주)아모레퍼시픽을 비롯해 LG생활건강, 에이블씨엔씨(미샤)등의 국내업체와 L'Oreal, E.Lauder 등의 다국적 기업이 치열한 경쟁을 지속하고 있습니다.

화장품은 전형적인 다품종 소량생산 제품으로 유행에 민감한 대표적 패션상품입니다. 2012년부터 경기 침체로 인한 가처분소득의 감소가 소비 심리 위축으로 이어지면서 국내 화장품 시장도 성장세가 둔화되기 시작했습니다. 이에 따라 합리적인 소비 트렌드가 화장품 시장에 보편화된 가치로 자리잡았으며, 브랜드뿐만 아니라 상품을 중요시한 소비가 활성화 됨에 따라 멀티채널, 멀티브랜드를 이용하는 고객이 꾸준히 증가하고 있습니다. 그러나 여전히 혁신적인 제품과 차별화된 브랜드에 대한 고객들의 선호는 계속되고 있어 기업들이 고객에 대한 깊이 있는 연구를 바탕으로 매력 있는 브랜드와 혁신상품을 개발하고 품질 향상에 노력한다면 화장품 산업은 꾸준한 성장이 가능할 것으로 전망됩니다.

더불어 디지털화에 따른 유통 환경의 변화와 스마트폰의 보급 확산으로 접근성이 용이해진 모바일 경로로 고객 유입이 확대되면서 디지털 채널이 지속적으로 고성장 하고 있습니다. 또한 중국인 관광객이 크게 증가하면서 면세 경로가 고성장하며 국내 화장품 시장 내 비중을 확대해 가고 있습니다. 이러한 시장의 변화 속에서 전통 채널인 백화점, 할인점 등은 저성장 추세를 이어가고 있습니다.

(2) 생활용품 산업

생활용품 시장은 상위 제조사들의 신제품 출시 확대, 중소기업의 진입 증가 및 유통사 PB제품 확대로 경쟁이 더욱 격화되고 있습니다. 전체 시장은 저성장 기조를 이어가고 있으나, 다양한 고객의 니즈에 부합하는 고부가가치의 기능성 제품군이 확대되면서 프리미엄 시장은 꾸준히 성장하고 있습니다. 최근에는 기능뿐만 아니라 감성적 효능까지 중시하는 소비 트렌드가 확산되면서 상품의 디자인과 스토리에 대한 고객의 니즈가 더욱 세분화되고 있습니다. 고객의 구매 접점이 전통채널에서 드럭스토어와 온라인, 소셜 커머스 등으로 이동하면서 생활용품 시장의 구매 경로는 더욱 다변화되고 있으며, 대표적 전통채널인 대형마트는 새로운 성장 동력을 확보하기 위해 자체 상품의 개발과 출시를 확대하고 있습니다.

(3) 녹차 산업

지난 몇 년간 국내 녹차 소비량은 경쟁 격화와 커피 시장의 급성장으로 인해 감소하는 추세를 보였습니다. 이에 기업들은 녹차시장의 부활을 위해 한국인의 입맛에 맞는 녹차의 개발과 녹차를 기반으로 하는 새로운 상품의 출시 및 유통경로의 다변화를 위해 노력하였습니다. 그 결과, 고부가가치의 녹차 제품 개발이 확대되면서 시장에 활력을 불어넣고 있습니다.

나. 회사의 중점 추진 사항

(주)아모레퍼시픽은 (주)아모레퍼시픽그룹의 지주회사 전환 계획에 따라, 2006년 6월 1일을 기준으로 (주)아모레퍼시픽그룹의 화장품, 생활용품, 건강 사업부문을 분할하여 설립된 회사입니다. (주)아모레퍼시픽은 확고한 채널 리더십과 강력한 브랜드력 및 혁신적인 제품 출시를 바탕으로 럭셔리 채널에서부터 매스 채널에 이르기까지 다양한 고객의 니즈에 유연하게 대처하며 한국의 미와 건강 산업을 선도하고 있습니다.

(1) 화장품 사업부문

- 럭셔리 사업부 (방문판매, 백화점, 면세)

전통 럭셔리 경로의 성장세 둔화에도 불구하고, (주)아모레퍼시픽은 차별화된 미적 가치를

담은 상품과 서비스를 고객에게 제공하며 성장을 지속하였습니다. 설화수와 헤라는 대표상품의 디자인과 기능을 업그레이드하고 남성, 립 등 신성장 카테고리를 강화하여 브랜드 경쟁력을 제고하였습니다. 프리메라와 VB프로그램은 각각 베이비와 건강기능식품 카테고리에서 혁신 상품을 출시하여 신수요를 창출하였습니다.

방문판매 경로는 주력 고객층의 니즈에 부합하는 제품 출시, 스마트기기를 활용한 체계적인 서비스 제공, 카운셀러 역량 강화가 잘 이루어지며 견고한 성장을 달성하였습니다. 백화점 경로는 고도화된 고객 맞춤 서비스를 통해 차별화된 브랜드 경험을 선사하며 선도기업으로서의 경쟁력을 강화하였습니다. 면세 경로는 중국인 관광객 및 내국인의 구매 증가에 힘입어 작년 이어 올해도 고성장세를 유지하였습니다. 메르스 여파로 2015년 3분기 성장세가 일시적으로 둔화되었으나, 2015년 9월부터 관광객 유입이 다시 증가하여 성장세가 회복되었습니다. 더불어 국내에 집중되어있던 면세 사업의 글로벌 진출을 가속화하여 지속 가능한 성장을 위한 발판을 마련했습니다.

- 프리미엄 사업부 (아리따움, 할인점, 디지털)

프리미엄 사업부는 다양한 마케팅 활동을 통해 브랜드의 핵심 가치를 강화하고 고객체험을 확대하며 성장을 지속하였습니다. 주력 브랜드인 아이오페와 라네즈, 마몽드는 각각 쿠션 팝업 스토어와 패션 브랜드 콜라보레이션, 플라워가든 캠페인을 통해 브랜드 아이덴티티를 강화하고 고객에게 즐거운 구매 경험을 제공하였습니다.

아리따움 경로는 매장 환경과 고객 서비스 혁신을 통해 소매 경쟁력을 강화하는 것에 주력하였습니다. 모바일 플랫폼을 중심으로 O2O 서비스를 확대하고 옴니채널 파일럿 매장을 통해 새로운 쇼핑 환경을 제공하여 고객 편의성과 로열티를 증대하기 위해 노력하였습니다. 디지털 경로는 홈쇼핑 사업이 어려운 영업 환경 속에서도 과다 판촉을 지양하고 제품 카테고리를 확대하는 등 브랜드 경쟁력 강화를 위한 노력을 지속하였습니다. 이커머스 경로는 자사몰과 브랜드 사이트 등 온라인 플랫폼을 다양화하여 고객 접점을 확대하고 편의성을 증대시켜 나갔습니다. 할인점 경로는 유통 환경의 어려움을 극복하고 질적 성장을 달성하기 위해 매장 운영 효율화와 비용절감에 집중하였습니다.

(2) Mass & 오설록 사업부

생활용품 사업부는 제품의 프리미엄화와 판매 채널 확대로 브랜드 인지도를 제고하고, 시장 리더십을 강화하였습니다. 전 사업 카테고리(헤어,바디,오랄) 내 기능성 제품 판매가 크게 증가하여 성장을 이어갔으며 면세점, 편의점, 창고형 매장 등 신규 채널 매출 비중을 늘려 채널 포트폴리오를 다각화하였습니다.

녹차 사업은 프리미엄 사업에 집중하기 위해 할인점 경로에서 철수하였으며, 고부가가치 제품의 확대, 브랜드 체험 강화로 오설록 브랜드의 프리미엄화에 주력하였습니다. 오설록 브랜드는 ‘2015 북미 차 챔피언십’ 에서 1,2,3위를 석권하여 국내 대표 명차 브랜드로서 한국 차의 우수성을 세계에 전파하였습니다.

다. 공시대상 사업부문의 구분

사업부문	주요 재화	매출비중
화장품 사업부문	기초 화장품, 메이크업 제품 등	91.0%
MC(Mass Cosmetic) & Sulloc사업부문	개인 생활용품, 녹차 등	9.0%

주) 상기 매출비중은 공시서류작성기준일 현재 기준임.

라. 시장점유율 등

최근 사업연도 화장품시장 점유율은 아래 표와 같습니다.

구 분	주요제품	2016년 반기	2015년말	2014년말
화장품	기초화장품, 색조화장품 등	32.3%	32.9%	32.8%
생활용품	헤어, 바디 등	18.8%	22.4%	24.3%

※ 칸타월드패널 데이터 기준

- 화장품 부문 : 상기 시장점유율은 남성 및 베이비 화장품, 향수, 외국인 대상 및 업소용 화장품 판매는 집계대상에서 제외.

- 생활용품 부문 : 헤어부분 5대(샴푸, 린스, 트리트먼트, 정발, 염모) 카테고리 및 바디부분 2대(바디워시, 바디로션) 카테고리에 대한 시장점유율임. 단, 외국인 대상 및 업소용 생활용품 판매, 방향제 및 입욕제 등의 카테고리는 집계대상에서 제외함. '14년도 점유율의 경우, 조사 샘플이 확대되어 이전 기재 결과와 차이가 발생함.

※ 상기 시장점유율은 각 사별 추정치와 차이가 있을 수 있음.

2. 주요 제품 및 원재료 등

가. 주요 제품 등의 현황

(단위 : 백만원)

사업부문	매출유형	품 목	구체적용도	주요상표등	매출액	비율
화장품 사업부문	제품 및 상품	기 초	세안,보습	설화수, 헤라, 아이오페, 한울라네즈, 마몽드, 오딧세이 등	2,665,274	91.0%
		메이컵	피부화장			
		기 타	향수 등			
MC(Mass Cosmetic) & Sulloc사업부 문	제품 및 상품	개인용	모발, 구강,	미장센, 해피바스, 멘트롤, 러, 송염, 메디안 등	263,214	9.0%
		생활용품	바디 케어 제품			
		녹차	녹차류			
합 계					2,928,488	100.0%

나. 주요 제품 등의 가격변동추이

(단위 : 원/개)

품 목		제11기 반기	제10기	제9기
화장품 사업부문	아이오페 모이스트젠 소프너	19,500	19,500	19,500
	라네즈 밸런싱 에멀전	18,200	18,200	18,200
	마몽드 토탈솔루션 크림	20,800	20,800	20,800
MC(Mass Cosmetic) & Sulloc사업부 문	미장센 펄 사이닝샴푸	8,560	8,560	8,560
	메디안 마린치약	5,120	5,120	5,120

*당반기 변동내역 없음

다. 주요 원재료 등의 현황

(단위 : 백만원)

사업 부문	매입 유형	품 목	구체적용도	매입액	비율	비 고
화장품 사업부문	원재료	PRIPURE3759(Phytosqualane), BUTYLENE GLYCOL, 자음단, ARBUTIN, DC 345 FLUID 등	스킨,로션 등 각종 화장품 원료	75,534	12.2%	세일(Sophim), 동경지사(다이셀), ㈜바이오랜드, ㈜바이오랜드, ㈜삼미캠 등
	부재료	용기,캡, 단상자 등	보조재	224,488	36.4%	㈜퍼시픽패키지, ㈜퍼시픽글라스 등
	상품	V=B, 톨리타렘피카 등	화장품	113,999	18.5%	㈜에스트라, ㈜코스비전 등
	소 계			414,021	67.1%	-
MC(Mass Cosmetic) & Sulloc사업부문	원재료	(PF1) XIAMETER MEM-7137N EMULSION, FRUITY FRESH SH-9200, N5023, Miami L-30, 송영치약캡슐, 녹차 등	샴푸,비누, 치약,녹차 등의 원료	75,353	12.2%	㈜삼미캠, 서울향료㈜, 가온케미칼(DERICHEM(M) Sdn. Bhd), 미원상사㈜, 농업회사법인 ㈜오설록농장 등
	부재료	용기,캡, 여과지, 단상자 등	보조재	119,016	19.3%	㈜퍼시픽패키지, ㈜퍼시픽글라스 등
	상품	칫솔, 다기 등	생활용품	8,635	1.4%	(주)씨.앤.씨 등
	소 계			203,004	32.9%	-
합 계	원 재료			150,887	24.5%	-
	부 재료			343,504	55.7%	-
	상 품			122,634	19.9%	-
	합 계			617,025	100.0%	-

라. 주요 원재료 등의 가격변동추이

(단위 : 원/KG)

구 분		제11기 반기	제10기	제9기
화장품 사업부문	PRIPURE 3759(Phytosqualane)	34,500	34,500	49,300
	BUTYLENE GLYCOL(1,3)	5,144	3,683	3,419
	자음단	19,700	19,700	19,700
MC(Mass Cosmetic) & Sulloc사업부문	(PF1) XIAMETER MEM-7137N EMULSION	3,760	3,760	3,700
	FRUITY FRESH SH-9200	22,500	22,500	29,167

주1) PRIPURE 3759(Phytosqualane) : 환율 인하분 반영 및 대체 가능원료인 Neossance squalane(사탕수수유래)의 확대로 공급사의 전략적 가격인하

주2) BUTYLENE GLYCOL(1,3) : 제조사 단가 인상(375->435JPY/kg)

주3) FRUITY FRESH SH-9200 : 수입업체에서 국내업체 전환으로 인한 가격 인하

(1) 산출기준

각 사업부문의 주요 제품별로 사용되는 원재료 품목을 1개 이상씩을 선정하여, 매입가격을 기준으로 1년간 이동평균법을 적용하여 계산된 단가임.

(2) 주요 가격변동원인

시장 수요 변동에 따른 원재료 가격 변동 및 환율변동 등

3. 생산 및 설비에 관한 사항

가. 생산능력 및 생산능력의 산출근거

(1) 생산능력

(단위 : 백만원)

사업부문	품 목	사업소	제11기 반기	제10기	제9기
화장품 사업부문	기초화장품	스킨케어사업장(오산)	1,047,786	1,554,068	1,366,692
	색조화장품	메이크업사업장(오산)	442,918	716,767	635,925
MC(Mass Cosmetic) & Sulloc사업부 문	비누,치약 등	매스뷰티사업장(대전)	703,287	1,534,656	1,578,889
	녹차 등	설록차사업장(진천)	12,026	116,875	91,513
합 계			2,206,017	3,922,366	3,673,020

(2) 생산능력의 산출근거

1) 산출방법 등

① 산출기준 : 표준생산능력

- 제품특성상 정상기계 가동시간을 생산능력으로 보게 되므로 실제와 다를 수 있으며, V.A.T 등을 포함한 판매가로 산정된 금액임.
- 설록차사업장의 경우 1일 3교대 기준으로 산정함.

② 산출방법

생산능력 = {사업소별 실제가동시간 ÷ 생산능력 가동시간} 으로 산출

※ 기간별 생산능력(금액)은 제품 mix로 인한 금액 차이가 발생할 수 있음.

2) 평균가동시간

사 업 소	일일평균가동시간(hr)	가동일수(일)
스킨케어사업장(오산)	8.3	121
메이크업사업장(오산)	8.5	121
매스뷰티사업장(대전)	6.6	122
설록차사업장(진천)	5.2	119

나. 생산실적 및 가동률

(1) 생산실적

(단위 : 백만원)

사업부문	품 목	사 업 소	제11기 반기	제10기	제9기
화장품 사업부문	기초화장품	스킨케어사업장(오산)	1,155,163	1,814,163	1,611,438
	색조화장품	메이크업사업장(오산)	500,021	831,929	779,607
MC(Mass Cosmetic) & Sulloc사업부 문	비누,치약 등	매스뷰티사업장(대전)	617,634	1,191,995	1,266,789
	녹차 등	설록차사업장(진천)	15,901	74,928	121,001
합 계			2,288,718	3,913,016	3,778,835

(2) 당해 사업연도의 가동률

(단위 : 시간)

사 업 소	가동가능시간	실제가동시간	평균가동률
스킨케어사업장(오산)	908	1,001	110.2%
메이크업사업장(오산)	908	1,025	112.9%
매스뷰티사업장(대전)	915	804	87.8%
설록차사업장(진천)	893	623	69.8%
합 계	3,623	3,451	95.3%

다. 생산설비의 현황 등

(1) 생산설비의 현황

[자산항목:토지]

(단위:백만원)

사업소	소유형태	소재지	기초장부가액	당기증감		당기상각	기타	기말장부가액
				증가	감소			
화장품	자가보유	오산	85,370	0	0	0	0	85,370
메스뷰티	자가보유	대전	42,776	0	0	0	0	42,776
설록	자가보유	진천	6,154	0	-28	0	0	6,126
기타	자가보유	본사, 연구소 등	581,397	71,867	0	0	0	653,264
해외	자가보유	중국, 프랑스 등	1,562	0	0	0	18	1,581
합계			717,260	71,867	-28	0	18	789,117

[자산항목:건물]

(단위

:백만원)

사업소	소유형태	소재지	기초장부가액	당기증감		당기상각	기타	기말장부가액
				증가	감소			
화장품	자가보유	오산	162,159	0	0	-2,270	0	159,889
메스뷰티	자가보유	대전	35,095	0	0	-686	0	34,408
설록	자가보유	진천	1,525	0	-62	-244	0	1,218
기타	자가보유	본사, 연구소 등	267,685	0	-124	-4,905	0	262,656
해외	자가보유	중국, 프랑스 등	115,310	20	0	-1,435	-2,063	111,831
합계			581,773	20	-186	-9,541	-2,063	570,003

[자산항목:구축물]

(단위:백만원)

사업소	소유형태	소재지	기초장부가액	당기증감		당기상각	기타	기말장부가액
				증가	감소			
화장품	자가보유	오산	11,747	0	0	-375	0	11,372
메스뷰티	자가보유	대전	3,336	0	0	-162	0	3,173

설류	자가보유	진천	234	0	0	-11	0	222
기타	자가보유	본사, 연구소 등	15,670	25	-99	-560	0	15,036
해외	자가보유	중국, 프랑스 등	1,631	1,893	0	-1,155	-19	2,350
합계			32,618	1,918	-99	-2,263	-19	32,154

[자산항목:기계장치]
:백만원)

(단위)

사업소	소유형태	소재지	기초장부가액	당기증감		당기상각	기타	기말장부가액
				증가	감소			
화장품	자가보유	오산	67,526	6,234	-7	-5,409	0	68,344
메스뷰티	자가보유	대전	46,956	695	0	-2,542	0	45,109
설류	자가보유	진천	2,564	12	-14	-252	0	2,310
기타	자가보유	본사, 연구소 등	40,136	4,707	-3	-2,437	0	42,404
해외	자가보유	중국, 프랑스 등	18,213	636	-81	-1,069	-310	17,389
합계			175,396	12,285	-105	-11,709	-310	175,556

[자산항목:차량운반구]
(단위:백만원)

사업소	소유형태	소재지	기초장부가액	당기증감		당기상각	기타	기말장부가액
				증가	감소			
화장품	자가보유	오산	28	0	0	-5	0	23
메스뷰티	자가보유	대전	50	30	0	-13	0	66
설류	자가보유	진천	36	0	0	-6	0	30
기타	자가보유	본사, 연구소 등	561	124	-5	-89	0	591
해외	자가보유	중국, 프랑스 등	31	0	0	-5	0	25
합계			707	153	-5	-119	0	736

[자산항목:공구기구]
(단위:백만원)

사업소	소유형태	소재지	기초장부가액	당기증감		당기상각	기타	기말장부가액
				증가	감소			
화장품	자가보유	오산	14,164	5,467	0	-4,187	0	15,444
메스뷰티	자가보유	대전	2,979	1,969	0	-1,221	0	3,727
설류	자가보유	진천	19	14	0	-8	0	25
기타	자가보유	본사, 연구소 등	943	0	0	-252	0	691
해외	자가보유	중국, 프랑스 등	3,053	565	-5	-554	-57	3,003
합계			21,157	8,015	-5	-6,221	-57	22,889

[자산항목:집기비품]

(단위

:백만원)

사업소	소유형태	소재지	기초장부가액	당기증감		당기상각	기타	기말장부가액
				증가	감소			
화장품	자가보유	오산	1,595	988	0	-586	0	1,996
메스뷰티	자가보유	대전	35	0	-1	-7	0	27
설록	자가보유	진천	28	0	0	-10	0	18
기타	자가보유	본사, 연구소 등	133,506	38,520	-999	-22,780	0	148,247
해외	자가보유	중국, 프랑스 등	61,157	36,949	-309	-22,714	-395	74,688
합계			196,321	76,457	-1,309	-46,097	-395	224,977

(2) 시설투자현황 및 계획

(단위:백만원)

구분	내역	투자기간	투자대상자산	투자효과	기투자액	향후 투자예정액	제 11기 총 투자 예정액
영업	매입기타	2016.01.01 ~ 2016.06.30	집기, 공사비 등	판매증대	29,880	57,791	87,671
생산	증설수선	2016.01.01 ~ 2016.06.30	건물, 기계장치, 환경설비 등	생산효율성 제고	17,033	42,967	60,000
연구	기타	2016.01.01 ~ 2016.06.30	기술개발, 지적재산권 등	연구개발	2,267	2,733	5,000
기타	신설매입	2016.01.01 ~ 2016.06.30	공사비, 전산장비, 집기 등	경영효율성 제고	128,035	457,287	585,322
합 계				-	177,215	560,778	737,993

4. 매출에 관한 사항

가. 매출실적

(단위 : 백만원)

사업부문	매출유형	품 목	제11기 반기	제10기	제9기	
화장품 사업부문	상품, 제품	기초 / 색조화장품	수출	208,382	184,891	197,528
			내수	2,684,841	4,439,708	3,447,527
			합계	2,893,224	4,624,598	3,645,055
MC(Mass Cosmetic) & Sulloc사업부문	상품, 제품	개인용제품/ 생활용품 등	수출	9,368	7,484	3,928
			내수	253,846	493,320	462,583
			합계	263,214	500,804	466,511
합 계			수출	217,750	192,375	201,456
			내수	2,938,688	4,933,028	3,910,110
			연결조정	-227,950	-358,775	-237,558
			합계	2,928,488	4,766,627	3,874,008

나. 판매경로 및 판매방법 등

(1) 판매경로

구 분	판 매 경 로	매출액비중 (%)	비 고
화장품 사업부문	전문점	8.7%	-
	할인점	2.6%	-
	온라인	7.6%	-
	인적판매	11.9%	주)
	백화점	5.8%	-
	면세점	26.2%	-
	기타	1.2%	-
	해외법인	27.5%	-
	계	91.4%	-
MC(Mass Cosmetic) & Sulloc사업부문	대리점	3.9%	-
	직거래(할인점 등)	3.8%	-
	설륙	0.9%	-
	계	8.6%	-

주) 인적판매는 방문판매 등의 매출 경로를 의미합니다.

(2) 판매방법 및 조건

- ① 대금회수 : 현금 및 60일 이내 어음결제 또는 개별 계약조건 (판매 경로별로 상이)
- ② 부대비용의 부담 : 제품운송비 등 제반비용은 회사에서 부담 (판매 경로별로 상이)

(3) 판매전략

- ① 상품 판매촉진 및 기업이미지 제고를 위한 광고활동 전개
- ② 시장조사 기능의 강화
- ③ 경쟁우위의 차별화된 상품개발(HIT상품) 및 육성
- ④ CEM활동을 통한 고객 집객력 확대 등

5. 수주상황

(주)아모레퍼시픽의 주요 판매경로(대리점, 할인점, 인적판매 등)의 특성상 장기매출 또는 수주계약을 체결하고 있지 않습니다.

6. 시장위험과 위험관리

가. 재무위험관리요소

연결회사는 여러 활동으로 인하여 시장위험(환위험, 이자율 위험), 신용위험 및 유동성 위험과 같은 다양한 금융 위험에 노출되어 있습니다. 중간연결재무제표는 연차 연결재무제표에서 요구되는 모든 재무위험관리와 공시사항을 포함하지 않으므로 2015년 12월 31일의 연차

연결재무제표를 참고하시기 바랍니다.

연결회사의 위험관리부서 및 기타 위험관리정책에는 전기말 이후 중요한 변동사항이 없습니다.

나. 유동성 위험

전기말과 비교하여 금융부채에 대한 계약상 할인되지 않은 현금흐름에 대한 중요한 변동은 없습니다.

7. 파생금융상품

(1) 보고기간말 현재 파생금융상품의 평가내역은 다음과 같습니다(단위:백만원).

구 분	2016.6.30		2015.12.31	
	자산	부채	자산	부채
비유동성 파생상품 :				
통화선도계약	1,224	-	802	-

보고기간말 현재 관련 신용위험의 최대 노출금액은 보고기간말 파생상품의 공정가치입니다.

연결회사는 환율변동에 따른 외화차입금 변동위험을 관리하기 위하여 통화선도계약을 체결하였으며, 보고기간말 현재 연결회사가 체결중인 통화선도 계약 내역은 다음과 같습니다(단위:백만원,CNY,USD).

파생상품종류	계약처	계약기간	계약금액				손익계산서	
			매도금액		매입금액		평가이익	평가손실
통화선도	Citibank	13.09.09~17.07.08	CNY	192,264,000	USD	30,000,000	453	-

8. 경영상의 주요계약 등

회사명	계약상대방	계약의 목적 및 내용	계약체결시기 또는 계약기간	계약금액	비고
(주)아모레퍼시픽	현대건설(주) 등	용산 본사 사옥 관련 신규시설투자	2014.07.02 ~ 2017.07.31	520,000,000,000원	- 상세내용은 (주)아모레퍼시픽에서 공시한 "신규시설투자" 사항(2014.07.02) 참조 - 상기 계약은 단일계약이 아닌 용산 본사 사옥 신규시설투자 관련 계약으로서 계약금액은 공시사항(2014.07.02 '신규시설투자') 기준임.
(주)아모레퍼시픽	용인뉴스테이(주)	부동산 매매계약 : 용인 구공장 부지 부동산 (경기도 용인시 기흥구 영덕동 751-3번지 외 32필지)	2015.02.10 ~ 2016.09.30	205,136,000,000원	- 상세내용은 (주)아모레퍼시픽에서 정정공시한 "유형자산처분결정" 사항(2016.03.10) 참조

(주)아모레퍼시픽 ,(주)코스비전	대림산업(주)	신규공사계약 : (주)아모레퍼시픽 대전물류센터 및 (주)코스비전 사옥 신규공사 (대전광역시 대덕구 대화동 227번지)	2015.06.01 ~ 2016.12.31	75,572,000,000원	- 공사기간 연장에 따라 변경계약 체결(2016.07.05) (변경 전) 계약기간 : 2015.06.01 ~ 2016.08.31 계약금액 : 75,300,000,000원 (변경 후) 계약기간 : 2015.06.01 ~ 2016.12.31 계약금액 : 75,572,000,000원
(주)아모레퍼시픽	(주)삼호	신규공사계약 : 경기도 오산시 가장동 일반394-10	2015.09.04 ~ 2016.10.04	43,600,000,000원	-
(주)아모레퍼시픽	대림산업(주), (주)삼호	신규공사계약 : 김천물류센터 (경상북도 김천시 대광동1000-2,3번지 / 응명동3,3-1번지)	2013.07.01 ~ 2015.03.31	32,450,000,000원	-
(주)아모레퍼시픽	한국토지주택공사	부동산 매매계약 : 오산가정2 일반산업단지 내 토지 매매계약 (경기도 오산시 가장동 394-10)	2014.10.28 ~ 2019.10.28	30,297,783,000원	- 매수인 : (주)아모레퍼시픽 - 매도인 : 한국토지주택공사
(주)아모레퍼시픽	Schwarz Pharma AG(독일)	기술제휴 계약 : - 바닐로이드 수용체에 대한 차단제 (PAC20030/신규 진통제) 및 Backup Compounds (제품 출시까지 최단 8년, 최장 15년 소요 예상)	2004.2.20	총11,075만EUR (예상 기술료) 및 제품 판매시 별도로 royalty 수령	-

주) 상기 경영상의 주요계약은 공시서류 작성기준일 현재 회사의 최근 사업연도말 연결 재무제표 기준 자기자본 1% 이상에 해당하는 비경상적인 중요계약을 포함하여 기재함.

9. 연구 개발 활동

가. 연구개발활동의 개요

(1) 연구개발 담당조직 : 497 명

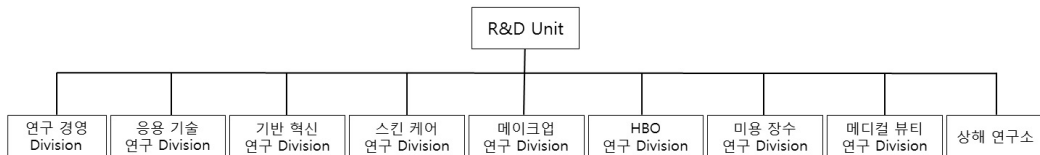

(2) 연구개발비용

(단위 : 백만원)

과 목	제11기 반기	제10기	제9기	비고
원 재 료 비	1,249	3,281	3,692	-
인 건 비	27,102	50,075	46,507	-
감 가 상 각 비	4,057	7,670	6,578	-
위 탁 용 역 비	4,302	10,474	10,233	-

기 타		21,097	37,007	30,098	-
연구개발비용 계		57,808	108,506	97,108	-
회계처리	판매비와관리비	57,808	108,506	97,108	-
	개발비(무형자산)	-	-	-	-
연구개발비 / 매출액 비율 [연구개발비용계 ÷ 당기매출액 × 100]		1.97%	2.28%	2.51%	-

나. 연구개발 실적

연구과제	특허취득일	연구결과	적용제품
인삼 열매 추출물을 함유하는 남성 성기능 개선용 조성물	2013년 3월	인삼 열매 추출물을 함유하는 남성의 성기능 개선용 조성물	에진생 진생베리 보액
화장료 조성물이 함침된 발포 우레탄 폼을 포함하는 화장품	2013년 4월	화장료 조성물과 그들이 함침되는 에테르 폴리머인 발포 우레탄 폼과의 상관성, 반응성에 대한 안정도를 개선하여 제형 안정성, 휴대성, 간편성을 증대시킴	아이오페 에어쿠션 선블록 EX, 헤라 UV 미스트쿠션 등
탈모방지 및 모발 성장 촉진 효과를 위한 모발 또는 두피 화장료 조성물	2013년 9월	아연피리치온 및 판테놀을 함유하고, 살리실산을 유효성분으로 더 함유하는 모발 또는 두피 화장료 조성물로서, 상기 아연피리치온의 함량은 조성물 총 중량에 대하여 0.01~2.0 중량%이고 상기 판테놀의 함량은 조성물 총 중량에 대하여 0.01~2.0 중량%이며, 상기 살리실산의 함량은 조성물 총 중량에 대하여 0.01~2.0 중량%이고, 상기 조성물은 탈모방지 또는 모발 성장촉진용임을 특징으로 하는 모발 또는 두피 화장료 조성물	몸 화윤생 흑운모 샴푸, 몸 흑윤생기 흑운모, 몸 흥진 단 흑운모 샴푸
방귀질 추출물을 포함하는 건강 식품 또는 약학 조성물	2013년 12월	방귀질 추출물을 유효 성분으로 포함하는 단백질 분해 효소 활성 수용체-2(PAR-2) 유발 가려움증 완화 또는 억제용 약학 조성물	덴트를 샴푸
발포 우레탄의 총 구조를 포함하는 화장료 조성물 담체	2014년 1월	본 발명은 발포 우레탄의 총 구조를 포함하는 화장료 조성물 담체 및 화장료 조성물을 함유한 상기 화장료 조성물 담체를 개시	에어쿠션 AD
홍삼 다당체 추출물을 함유하는 피부 외용제 조성물	2014년 4월	홍삼 다당체 추출물을 유효성분으로 함유하여 피부 주름 개선, 피부 탄력 증진 및 피부 노화 방지 효과를 줌.	설화수 자정미백에센스
화산석 송이를 함유하는 화장료 조성물	2014년 7월	화산석 송이(Scoria)를 유효성분으로 함유하고, 상나무(Cryptomeria japonica) 추출물, 유채꽃(Brassica campestris(rapeseed) flower) 추출물, 대나무(Bambusa vulgaris) 추출물 및 녹차(Camellia sinensis leaf) 추출물을 더 함유하는 것을 특징으로 하는 피지 조절용 화장료 조성물.	이니스프리 화산석 송이팩
모발 노화 방지용 모발 화장료 조성물	2014년 10월	흑진주 추출물, 블루베리 추출물 및 로얄제리 추출물을 함유하는 모발 노화 방지용 모발 화장료 조성물	미장센 블랙펠 흑진주 샴푸

피부 노화 방지용 화장품 조성물	2015년 1월	사과줄기세포, 히비스커스 씨앗 추출물 및 아르간 오일을 유효성분으로 함유하는 피부 노화 방지용 화장품 조성물	헤라 화이트릭서 세럼EX
내상점증 유증수형 화장품 조성물	2015년 6월	내상에 소등 폴리아크릴레이트 스타치 및 폴리아크릴레이트 크로스폴리머-6으로 이루어진 군에서 선택되는 하나 이상의 점증제를 포함하여 요변성 (Thixotropy)의 성질을 가지는 유증수형 화장품 조성물	2012년 3월 출시 설화수 당현 파운데이션, 마몽드 BB크림
과립형 화장품 제형 및 그 제조방법	2015년 8월	수용성 활성성분 및 점증제를 함유하는 과립형 제형으로, 상기 과립형 제형은 20℃에서 물에 대한 용해도가 1 내지 70이고, 과립 0.5 g/수용액 5 g의 농도로 20℃ 물에 녹이면 3000 내지 5000 g/cm·s의 점도를 나타내며, 상기 수용성 활성성분은 알부틴, 코지산, 아데노신, 코엔자임 Q10, 비타민 C 및 글루타치온이고, 상기 점증제는 잔탄검(Xanthan Gum) 및 폴리감마글루탐산(Poly-γ-glutamic acid)인 것을 특징으로 하는 과립형 화장품 제형	헤라 화이트릭서
여우구슬 추출물을 함유하는 화장품 조성물	2015년 10월	본 발명은 항노화, 항산화 또는 주름개선 효과를 갖는 화장품 조성물에 관한 것으로서, 보다 상세하게는 여우구슬 추출물을 유효성분으로 함유함으로써 피부에서 콜라겐생성을 촉진하며, MMP-1을 억제하고, DNA 손상을 보호하며, 사이클로옥시게나제-2의 생합성을 억제하고, 종양괴사인자-α의 생합성을 억제하여 항노화, 항산화 또는 주름개선 효과를 갖는 화장품 조성물에 관한 것임.	헤라 기초라인
염장 발효 인삼 추출물을 포함하는 조성물	2016년 1월	본 발명에 따른 조성물은 염장 발효 인삼 추출물을 유효 성분으로 포함함으로써, 우수한 피부 재생, 상처 치유 및 흉터 감소 효과를 가지며, 상기 조성물은 세포 독성을 거의 나타내지 않으므로 민감성 피부를 가진 자도 거리낌 없이 사용할 수 있는 것임.	한울 극진라인
천연 성분 함유 마이크로 캡슐 및 이를 포함하는 화장품 조성물	2016년 4월	본 발명은 천연 성분을 안정화한 마이크로 캡슐 및 이를 포함하는 화장품 조성물을 제공한다. 상기 마이크로 캡슐은 천연성분, 콜라젠 또는 젤라틴, 아카시아 검, 및 가교제를 포함하며, 상기 천연 성분은 콜라젠 또는 젤라틴, 아카시아 검 및 가교제로 이루어진 캡슐 내부에 포집되어 안정화되며, 그 결과 천연 성분의 변취 및 변색이 방지될 수 있다.	헤라 V콜라제닉 라인

10. 그 밖에 투자이사결정에 필요한 사항

가. 환경경영

(주)아모레퍼시픽은 인류와 환경의 건강한 상생을 기업의 핵심 가치로 인식하고 있습니다. 최근 전세계적으로 나타나고 있는 기후변화, 자원 고갈 같은 문제의 시급성 및 심각성을 인

식하고 있으며, 기업 활동으로 발생하는 부정적인 영향을 최소화하는 한편 생물 다양성 보호 등 긍정적인 변화를 이끌기 위해 노력하고 있습니다.

나. 기후변화 대응

(주)아모레퍼시픽은 기업 활동에 의한 온실가스 배출을 최소화하여 기후변화를 완화하기 위한 다양한 전략을 수립·실행하고 있습니다. ‘2020년까지 2010년 대비 매출액 기준 온실가스 원단위 배출량 30% 감축’을 목표로 대표적인 온실가스 배출 분야인 생산과 물류 등에서 직간접 에너지의 사용 효율을 높이기 위해 지속적으로 노력한 결과, 2014년에 목표를 조기 달성했습니다. 앞으로도 지속적인 감축 활동을 통해 기후변화 이슈에 적극적으로 대응할 방침입니다.

구분		2013년	2014년	2015년
온실가스 배출량 ^{주1)}	총량(톤CO ₂)	31,178	29,880	31,454 ^{주2)}
	원단위(톤CO ₂ /억원)	1.006	0.771	0.660

주1) 온실가스 배출량 산정범위: SCM(생산/물류), 연구소, 본사 및 지역사옥, 영업소 등

주2) 2015년 온실가스 배출량은 외부 전문기관(DNV GL) 검증결과를 반영하여 수정함

- 에너지 사용량 절감

(주)아모레퍼시픽은 생산·물류 사업장 내 에너지 사용량 및 온실가스 배출량 감축을 위한 과제를 발굴하여 실행하고 있습니다. 2015년에는 에너지 사용 효율 개선, 고효율 조명 도입, 단열 등 총 92개의 감축 활동을 전개하여 총 329 t CO₂의 온실가스 감축 및 9억 6,000만원의 비용 절감 효과를 거뒀습니다. 또한 이러한 활동 성과는 매년 발간하는 지속가능성 보고서와 탄소정보공개프로젝트(CDP, Carbon Disclosure Project)를 통해 대외적으로 공개하고 있습니다.

다. 수자원 관리

(주)아모레퍼시픽은 전세계적인 물 부족 이슈에 대응하기 위해 생산과정의 용수 사용량 감축을 위하여 노력하고 있습니다. ‘2010년을 기준 연도로 2020년까지 생산량 기준 용수 사용량 원단위 30% 감축’을 목표로 수립하여, 사용 효율 개선, 재활용 및 재이용 증대를 실현하기 위해 지속적으로 노력하고 있습니다.

- 용수 재활용

(주)아모레퍼시픽은 기존에 방류되던 폐수 중 재활용이 가능한 폐수를 적절하게 처리한 후 다시 사용함으로써 용수 사용량을 절감하고 있습니다.

뷰티사업장에는 빗물을 모아 이용할 수 있는 1,400톤 규모의 우수(雨水)저장소와 우수 정화 처리시설이 갖춰져 있습니다. 2015년도에는 연간 3만 2,059톤의 우수를 조경수, 생활용수, 세정수 및 냉각수 등으로 활용했으며, 우수 설비 용량 확충 등 시설 개선을 통해 지속적으로 우수 사용량을 확대하고 있습니다.

매스코스메틱 사업장에서는 이온수 제조 설비에서 이온수 생산 시 발생하는 농축수를 약품 용해수, 냉동기 냉각수 등으로 재이용하여, 연간 약 2만 2,000톤의 용수를 절감했습니다.

라. 생물다양성 보전

유전자 다양성, 종 다양성, 생태계 다양성을 의미하는 생물 다양성은 인류의 건강한 삶의 기반이지만, 현재 생물 다양성은 빠른 속도로 감소되고 있습니다. (주)아모레퍼시픽은 생물자원 활용도가 높은 산업군에 속하는 기업으로서 생물 다양성에 미치는 영향이 큰 만큼, 생물

다양성을 보존하고 이익을 공유하기 위한 다양한 활동을 전개하고 있습니다.

- 무궁화 신품종 개발 및 제품화

생물자원의 활용도가 높은 (주)아모레퍼시픽은 생물자원의 자산화 및 생물다양성 보전과 활용을 위한 다양한 활동을 전개하고 있습니다. (주)아모레퍼시픽은 2013년부터 무궁화와 관련한 피부 효능 연구 및 제품 개발 등을 통해 우리나라 꽃 무궁화의 소중함을 일깨우고 그 고유의 아름다움을 널리 알리고 있습니다. 다양한 피부 효능 실험을 통해 무궁화의 줄기 껍질인 목근피에서 천연 보습 인자를 발견했으며, 2015년 10월 무궁화 원료를 함유한 마몽드 무궁화 보습 장벽 크림을 출시함으로써 무궁화가 지닌 생명력의 가치를 제품으로 널리 알리는 성과를 거뒀습니다.

또한 (주)아모레퍼시픽그룹은 수십 년간 무궁화를 연구해 온 천리포 수목원과 2014년 MOU를 체결하고 공동 연구를 진행하여, 보습에 탁월한 효능을 지닌 무궁화 신품종을 개발했습니다. 현재 신품종 등록이 진행 중에 있으며, 2016년부터는 증식 작업을 진행할 예정입니다. 아울러 우리나라에서만 자생하는 무궁화 품종이자 멸종 위기 자생식물 2급으로 지정된 노란 무궁화 ‘황근(黃槿)’의 복원을 위해 2016년 2월 마몽드 모이스처 세라마이드 크림 판매 수익금의 일부를 천리포 수목원의 황근 복원 사업에 기부하였습니다. 앞으로도 (주)아모레퍼시픽은 무궁화 효능 연구 및 신품종 개발, 멸종 위기종 복원 사업 등을 지속적으로 전개하여 무궁화의 생명 다양성을 보전하는 데 기여할 것입니다.

- 한국원료식물도 <Beyond Flower> 출간

(주)아모레퍼시픽은 한국 고유의 식물을 그린 세밀화 100점이 수록된 원료식물도록 <Beyond Flower>를 출간했습니다. 원료식물도록은 (주)아모레퍼시픽이 창업 때부터 이어 온 식물에 대한 깊은 애정과 이해의 산물을 집대성한 것으로, 우리 고유의 식물을 기록·보존하고 더 널리 알리기 위해 제작됐습니다. 이 프로젝트를 기획한 (주)아모레퍼시픽 미술관은 2007년 한국 세밀화 1세대 작가인 송훈 선생과 손잡고 식물 세밀화 제작에 착수했으며, 7년간 전국 곳곳에 있는 한국 약용식물을 직접 찾아 다니며 완성한 100점의 작품을 원료식물도록으로 편찬·발간했습니다. 원료식물도록에는 인삼, 동백나무, 서리태, 녹차, 흰감국, 작약 등 (주)아모레퍼시픽의 오랜 노하우가 집약된 주요 원료 등이 수록되어 있으며, 식물에 대한 정보와 그림 표현 기법 등이 이해하기 쉽게 정리되어 있습니다. 특히 각각의 작품은 사진으로 전할 수 없는 세밀한 구조와 형태를 자세하게 담아 우리 고유 식물에 대한 정보를 생생하고 효과적으로 전달하고 있습니다

마. 환경관련 주요 투자 사항

(주)아모레퍼시픽은 기업 활동에 의한 환경 영향 최소화를 위하여 고효율 또는 친환경 설비 도입, 오염 물질 배출 시설 개선 등에 지속적으로 투자하고 있습니다. 2015년에는 대기 중 질소 화합물 배출을 저감하는 저녹스 버너 도입 및 비점오염원 저감시설 설치 등 약 7.5억원의 환경 개선을 위한 신규투자를 집행하였습니다. 2016년에는 폐수 재이용시설 및 처리 설비, 악취방지시설 설치 및 개선 등에 약 17억원을 신규 투자할 예정입니다.

바. 지속가능제품 개발

고객을 최우선 가치로 삼고 있는 (주)아모레퍼시픽은 혁신적인 제품을 통해 고객에게 최고의 경험과 감동을 선사하고 있습니다. (주)아모레퍼시픽은 지속가능한 소비 확산을 위하여 2011년부터 AMOREPACIFIC Promise라는 이름의 ‘지속가능제품’을 개발해오고 있습니다. 지속가능제품은 고객 안심 강화, 환경 영향 최소화, 지역사회와의 조화라는 3대 원칙하에 고

객 친화적 제품, 환경 친화적 제품, 사회 친화적 제품의 3가지 카테고리로 나누어집니다. 지속가능제품 인증을 받기 위해서는 외부 인증 기준에 준하는 엄격한 내부 가이드라인을 통과하여야 합니다. 지속가능제품은 매년 꾸준히 증가하여 2015년에는 총489개의 AMOREPACIFIC Promise 인증 제품이 판매되었습니다.

사. 녹색경영 인증 및 수상 현황

(주)아모레퍼시픽은 다양한 기관으로부터 친환경경영 및 지속가능경영활동을 인정 받았으며, 국내 SCM 전 사업장은 환경경영시스템(ISO 14001) 인증을 획득하였으며, 2015년에는 상하이뷰티캠퍼스도 인증을 획득하였습니다.

<p>대외수상 및 편입 (2015년 기준)</p>	<ul style="list-style-type: none"> - DJSI(Dow Jones Sustainability Indices) World 6년 연속 편입 - FTSE4Good 5년 연속 편입 - CDP Korea 기후변화 대응 탄소경영 섹터 위너스, 필수 소비재 부문 우수기업
<p>환경경영시스템 (ISO 14001) 인증</p>	<ul style="list-style-type: none"> - 오산뷰티사업장(1995) - 매스코스메틱사업장(2000) - 설록차사업장(2000) - 물류센터(2009) - 상하이뷰티캠퍼스(2015)

III. 재무에 관한 사항

1. 요약재무정보

1. 요약 연결재무정보

(단위: 백만원, 주당순이익 : 원)

구분	제 58 기	제 57 기	제 56 기
	2016년 반기말	2015년 말	2014년 말
유 동 자 산	2,808,103	2,537,922	2,098,058
현금및현금성자산	947,634	1,003,173	417,187
금융기관예치금	685,235	470,131	570,324
매출채권	340,141	316,658	248,963
기타수취채권	9,709	21,788	5,805
단기매도가능금융자산	77,194	62,210	209,359
당기법인세자산	1,586	2,695	4,348
기타유동자산	97,340	64,548	66,365
재고자산	445,810	393,266	372,251
매각예정비유동자산	203,454	203,454	203,454
비 유 동 자 산	3,783,553	3,610,047	3,401,668
금융기관예치금	13,826	12,323	9,989
기타수취채권	220,761	215,259	170,663
장기매도가능금융자산	19,100	25,355	30,932
유형자산	2,419,231	2,211,638	2,069,791
무형자산	741,386	730,862	693,760
투자부동산	308,099	369,905	383,331
관계기업주식	5,678	6,201	5,910
이연법인세자산	53,980	37,547	37,220
기타비유동자산	1,493	957	72
자 산 총 계	6,591,656	6,147,969	5,499,725
유 동 부 채	964,421	978,508	773,134
비 유 동 부 채	273,331	281,657	403,226
부 채 총 계	1,237,752	1,260,165	1,176,360
자본금	44,451	44,451	44,451
주식발행초과금	672,987	672,987	673,017
자본잉여금	22,623	22,622	22,622

기타자본구성요소	-146,184	-146,177	-146,520
기타포괄손익누계액	-12,144	-9,240	-4,370
이익잉여금	2,157,148	1,948,074	1,728,639
비지배주주지분	2,615,024	2,355,087	2,005,527
자 본 총 계	5,353,904	4,887,804	4,323,365
	2016년 1월 1일 ~ 2016년 6월 30일	2015년 1월 1일 ~ 2015년 12월 31일	2014년 1월 1일 ~ 2014년 12월 31일
매출액	3,478,996	5,661,206	4,711,947
영업이익	728,791	913,641	659,091
법인세비용차감전순이익	738,713	921,602	681,781
연결 총당기순이익	572,085	673,945	497,424
지배기업소유주지분	242,422	260,437	222,359
비지배주주지분	329,663	413,508	275,064
보통주기본주당순이익	3,000	3,219	2,749
우선주기본주당순이익	3,003	3,224	2,754
보통주희석주당순이익	2,910	3,126	2,669
우선주희석주당순이익	2,913	3,131	2,674
연결에 포함된 회사 수	32개사	29개사	28개사

주) 주당순이익은 2015년 4월 23일 주식분할을 반영한 금액임.

2. 요약별도재무정보

(단위: 백만원, 주당순이익 : 원)

구 분	제 58기	제 57기	제 56기
	2016년 반기말	2015년 말	2014년 말
유동자산	341,650	320,137	339,951
현금및현금성자산	123,224	98,064	10,950
금융기관예치금	210,000	212,000	262,000
단기매도가능금융자산	-	-	60,000
매출채권	3,090	6,629	2,053
기타수취채권	114	244	110
기타유동자산	2,923	900	2,540
매각예정비유동자산	2,299	2,299	2,299
비유동자산	1,370,761	1,374,799	1,340,787
금융기관예치금	1,603	1,603	1,203
기타수취채권	1,769	1,670	1,527
매도가능금융자산	9,427	13,608	15,069
유형자산	34,520	34,569	34,403

무형자산	144	166	196
투자부동산	53,648	53,741	53,904
종속기업및관계기업주식	1,269,650	1,269,442	1,234,442
순확정급여자산	-	-	43
자산총계	1,712,411	1,694,936	1,680,738
유동부채	5,318	5,528	4,507
비유동부채	40,998	40,548	40,527
부채총계	46,316	46,076	45,033
자본금	44,451	44,451	44,451
주식발행초과금	673,096	673,096	673,096
자본잉여금	8,106	8,106	8,106
기타포괄손익누계액	-1,467	-1,378	-
기타자본구성요소	-139,646	-139,646	-139,646
이익잉여금	1,081,555	1,064,231	1,049,698
자본총계	1,666,095	1,648,860	1,635,704
종속·관계·공동기업 투자주식의 평가방법	원가법	원가법	원가법
	2016년 1월 1일~ 2016년 6월 30일	2015년 1월 1일~ 2015년 12월 31일	2014년 1월 1일~ 2014년 12월 31일
영업수익	67,767	68,570	81,553
영업비용	16,073	29,302	32,168
영업이익	51,694	39,268	49,385
법인세차감전순이익	51,174	44,627	59,249
당기순이익	49,877	42,538	55,875
보통주기본주당순이익	612	516	684
우선주기본주당순이익	615	521	689
보통주희석주당순이익	599	510	670
우선주희석주당순이익	601	515	675

주) 주당순이익은 2015년 4월 23일 주식분할을 반영한 금액임.

2. 연결재무제표

연결 재무상태표

제 58 기 반기말 2016.06.30 현재

제 57 기말 2015.12.31 현재

제 56 기말 2014.12.31 현재

(단위 : 원)

	제 58 기 반기말	제 57 기말	제 56 기말
--	------------	---------	---------

자산			
유동자산	2,808,103,007,578	2,537,922,161,870	2,098,057,512,120
현금및현금성자산	947,634,353,566	1,003,173,041,000	417,187,324,018
금융기관예치금	685,235,000,000	470,130,528,387	570,324,456,256
매출채권	340,141,289,957	316,657,727,364	248,963,385,388
기타수취채권	9,709,004,553	21,787,799,209	5,804,681,531
매도가능금융자산	77,193,704,998	62,209,927,600	209,358,575,153
당기법인세자산	1,585,536,755	2,695,038,141	4,348,259,149
기타유동자산	97,339,921,440	64,547,972,188	66,364,980,974
재고자산	445,809,796,541	393,265,728,213	372,251,449,883
매각예정비유동자산	203,454,399,768	203,454,399,768	203,454,399,768
비유동자산	3,783,552,722,142	3,610,047,033,362	3,401,667,672,202
금융기관예치금	13,825,958,592	12,323,401,600	9,988,707,200
기타수취채권	220,761,170,358	215,259,288,492	170,663,217,406
매도가능금융자산	19,100,167,528	25,354,645,415	30,931,861,715
유형자산	2,419,230,678,012	2,211,638,428,286	2,069,790,918,346
투자부동산	308,098,511,476	369,905,269,740	383,331,044,137
무형자산	741,385,770,106	730,861,690,661	693,759,835,005
관계기업주식	5,677,746,847	6,201,131,197	5,909,792,228
이연법인세자산	53,980,072,327	37,546,516,288	37,220,121,863
기타비유동자산	1,492,646,896	956,661,683	72,174,302
자산총계	6,591,655,729,720	6,147,969,195,232	5,499,725,184,322
부채			
유동부채	964,420,954,943	978,507,858,919	773,133,607,637
매입채무	108,040,861,434	133,943,193,482	154,123,510,975
차입금	92,303,191,686	121,725,160,015	47,636,618,359
기타지급채무	177,373,361,427	270,418,612,301	261,181,346,017
당기법인세부채	172,524,470,963	156,871,885,786	120,007,846,264
이연수익	71,728,459,595	68,778,193,443	62,351,986,253
기타충당부채	74,214,561,490	11,633,972,881	9,649,338,505
기타유동부채	268,236,048,348	215,136,841,011	118,182,961,264
비유동부채	273,331,119,061	281,657,035,631	403,226,179,229
차입금	46,582,814,520	46,876,914,520	114,484,622,525
순확정급여부채	27,006,910,896	36,134,553,669	43,619,314,445
이연법인세부채	177,734,905,040	176,261,549,286	197,618,027,966
기타충당부채	3,463,037,494	2,536,000,000	0
기타비유동부채	18,543,451,111	19,848,018,156	47,504,214,293
부채총계	1,237,752,074,004	1,260,164,894,550	1,176,359,786,866
자본			

자본금	44,450,975,000	44,450,975,000	44,450,975,000
주식발행초과금	672,986,708,273	672,986,708,273	673,016,872,753
자본잉여금	22,623,106,609	22,622,122,276	22,621,589,744
기타자본구성요소	(146,184,099,140)	(146,176,723,043)	(146,520,239,389)
기타포괄손익누계액	(12,144,339,141)	(9,239,890,291)	(4,370,133,295)
이익잉여금	2,157,147,637,815	1,948,073,924,057	1,728,638,947,739
비지배주주지분	2,615,023,666,300	2,355,087,184,410	2,005,527,384,904
자본총계	5,353,903,655,716	4,887,804,300,682	4,323,365,397,456
부채와자본총계	6,591,655,729,720	6,147,969,195,232	5,499,725,184,322

연결 포괄손익계산서

제 58 기 반기 2016.01.01 부터 2016.06.30 까지

제 57 기 반기 2015.01.01 부터 2015.06.30 까지

제 57 기 2015.01.01 부터 2015.12.31 까지

제 56 기 2014.01.01 부터 2014.12.31 까지

(단위 : 원)

	제 58 기 반기		제 57 기 반기		제 57 기	제 56 기
	3개월	누적	3개월	누적		
매출액	1,719,707,426,835	3,478,996,161,389	1,413,163,085,944	2,856,993,440,706	5,661,205,541,166	4,711,946,900,743
매출원가	434,965,869,558	842,962,374,466	345,698,582,101	718,590,897,715	1,414,959,579,939	1,308,187,621,672
매출총이익	1,284,741,557,277	2,636,033,786,923	1,067,464,503,843	2,138,402,542,991	4,246,245,961,227	3,403,759,279,071
판매비와관리비	975,052,956,573	1,907,242,584,500	823,818,203,514	1,574,060,419,913	3,332,605,007,010	2,744,667,949,131
영업이익	309,688,600,704	728,791,202,423	243,646,300,329	564,342,123,078	913,640,954,217	659,091,329,940
금융수익	7,587,460,037	13,432,952,361	6,636,498,009	14,070,591,357	37,636,429,392	29,133,749,739
금융비용	2,148,700,383	2,798,352,263	973,428,886	1,616,651,237	3,401,058,731	2,786,759,595
기타영업외손익	(4,151,369,204)	(1,529,076,483)	1,223,677,930	256,134,833	(27,674,943,034)	(5,027,478,584)
관계기업손익	423,714,305	816,014,622	445,406,968	786,980,919	1,400,386,756	1,370,387,460
법인세비용차감전순이익	311,399,705,459	738,712,740,660	250,978,454,350	577,839,178,950	921,601,768,600	681,781,228,960
법인세비용	64,663,718,871	166,627,725,773	65,560,023,067	147,951,926,319	247,656,492,683	184,357,391,972
당기순이익	246,735,986,588	572,085,014,887	185,418,431,283	429,887,252,631	673,945,275,917	497,423,836,988
당기순이익의 귀속						
지배기업소유주지분	106,860,480,237	242,421,786,632	71,320,934,096	166,081,967,397	260,436,992,094	222,359,344,608
비지배주주지분	139,875,506,351	329,663,228,255	114,097,497,187	263,805,285,234	413,508,283,823	275,064,492,380
기타포괄손익	(6,292,601,993)	(7,927,608,850)	1,078,951,485	1,454,863,554	(39,137,826,655)	(11,418,916,871)
당기손익으로 재분류되지 않는 항목						
순확정급여부채재측정요소	(1,077,699,916)	(2,046,276,930)	(542,781,855)	(1,064,659,936)	(33,718,722,836)	(15,616,604,792)
당기손익으로 재분류될 수 있는 항목						
매도가능금융자산평가손익	(538,374,234)	(1,920,929,770)	(3,353,412,409)	340,897,806	(5,304,088,807)	4,538,326,007
관계기업기타포괄손익지분	6,047,830	25,944,782	68,116,028	109,964,414	52,727,081	(863,959,745)
해외사업환산손익	(4,682,575,673)	(3,986,346,932)	4,907,029,721	2,068,661,270	(167,742,093)	523,321,659
당기총포괄이익	240,443,384,595	564,157,406,037	186,497,382,768	431,342,116,185	634,807,449,262	486,004,920,117
당기총포괄이익의 귀속						
지배기업소유주지분	104,421,423,306	238,684,185,758	69,354,721,896	166,462,683,431	241,666,356,822	218,783,994,332
비지배주주지분	136,021,961,289	325,473,220,279	117,142,660,872	264,879,432,754	393,141,092,440	267,220,925,785
주당손익						
보통주기본주당순이익	1,322	3,000	882	2,054	3,219	2,749
우선주기본주당순이익	1,324	3,003	883	2,057	3,224	2,754

보통주회석주당순이익	1,283	2,910	856	1,994	3,126	2,669
우선주회석주당순이익	1,284	2,913	857	1,996	3,131	2,674

연결 자본변동표

제 58 기 반기 2016.01.01 부터 2016.06.30 까지

제 57 기 반기 2015.01.01 부터 2015.06.30 까지

제 57 기 2015.01.01 부터 2015.12.31 까지

제 56 기 2014.01.01 부터 2014.12.31 까지

(단위 : 원)

		자본								
		지배기업의 소유주지분							비지배주주지분	자본 합계
		자본금	주식발행초과금	자본잉여금	기타자본구성요소	기타포괄손익누계액	이익잉여금	지배기업의 소유주지분 합계		
2014.01.01 (기초자본)		44,450,975,000	673,016,872,753	22,621,589,744	(140,829,515,853)	(7,322,825,632)	1,533,662,040.0	2,125,599,136.0	1,783,347,738.3	3,908,946,874.4
당기총포괄이익	당기순이익	0	0	0	0	0	222,359,344,608	222,359,344,608	275,064,492,380	497,423,836,988
	순확정급여부채재측정요소	0	0	0	0	0	(6,528,042,613)	(6,528,042,613)	(9,088,562,179)	(15,616,604,792)
	매도가능금융자산평가손익	0	0	0	0	4,117,856,765	0	4,117,856,765	420,469,242	4,538,326,007
	관계기업기타포괄손익지분	0	0	0	0	(1,146,609,657)	0	(1,146,609,657)	282,649,912	(863,959,745)
	해외사업환산손익	0	0	0	0	(18,554,771)	0	(18,554,771)	541,876,430	523,321,659
	연차배당	0	0	0	0	0	(20,854,394,326)	(20,854,394,326)	(33,117,591,576)	(53,971,985,902)
	증자로 인한 비지배주주지분 변동	0	0	0	0	0	0	0	2,036,787,000	2,036,787,000
식민 주주와의 거래	취득으로 인한 비지배주주지분 변동	0	0	0	0	0	0	0	0	0
	기타	0	0	0	0	0	0	0	0	0
	자기주식의변동	0	0	0	0	0	0	0	0	0
	총측기업취득	0	0	0	(5,690,723,536)	0	0	(5,690,723,536)	(13,960,474,640)	(19,651,198,176)
2014.12.31 (기말자본)		44,450,975,000	673,016,872,753	22,621,589,744	(146,520,239,389)	(4,370,133,295)	1,728,638,947.7	2,317,838,012.5	2,005,527,384.9	4,323,365,397.4
2015.01.01 (기초자본)		44,450,975,000	673,016,872,753	22,621,589,744	(146,520,239,389)	(4,370,133,295)	1,728,638,947.7	2,317,838,012.5	2,005,527,384.9	4,323,365,397.4
당기총포괄이익	당기순이익	0	0	0	0	0	260,436,992,094	260,436,992,094	413,508,283,823	673,945,275,917
	순확정급여부채재측정요소	0	0	0	0	0	(13,900,878,276)	(13,900,878,276)	(19,817,844,560)	(33,718,722,836)
	매도가능금융자산평가손익	0	0	0	0	(4,696,736,863)	0	(4,696,736,863)	(607,351,944)	(5,304,088,807)
	관계기업기타포괄손익지분	0	0	0	0	15,269,057	0	15,269,057	37,458,024	52,727,081
	해외사업환산손익	0	0	0	0	(188,289,190)	0	(188,289,190)	20,547,097	(167,742,093)
	연차배당	0	0	0	0	0	(27,101,137,500)	(27,101,137,500)	(44,483,612,996)	(71,584,750,496)
	증자로 인한 비지배주주지분 변동	0	0	0	0	0	0	0	0	0
식민 주주와의 거래	취득으로 인한 비지배주주지분 변동	0	0	0	0	0	0	0	0	0
	기타	0	0	0	0	0	0	0	0	0

	기타	0	(30,164,480)	532,532	343,516,346	0	0	313,884,398	902,320,062	1,216,204,460	
	자기주식의변동	0	0	0	0	0	0	0	0	0	
	종속기업취득	0	0	0	0	0	0	0	0	0	
2015.12.31 (기말자본)		44,450,975,000	672,986,708,273	22,622,122,276	(146,176,723,043)	(9,239,890,291)	1,948,073,924.0	2,532,717,116.2	2,355,087,184.4	4,887,804,300.6	
2015.01.01 (기초자본)		44,450,975,000	673,016,872,753	22,621,589,744	(146,520,239,389)	(4,370,133,295)	1,728,638,947.7	2,317,838,012.5	2,005,527,384.9	4,323,365,397.4	
당기총포괄이익	당기순이익	0	0	0	0	0	166,081,967,397	166,081,967,397	263,805,285,234	429,887,252,631	
	순확정급여부채재측 정요소	0	0	0	0	0	(469,402,349)	(469,402,349)	(595,257,587)	(1,064,659,936)	
	매도가능금융자산평 가손익	0	0	0	0	228,760,596	0	228,760,596	112,137,210	340,897,806	
	관계기업기타포괄손 익지분	0	0	0	0	31,844,221	0	31,844,221	78,120,193	109,964,414	
	해외사업환산손익	0	0	0	0	589,513,566	0	589,513,566	1,479,147,704	2,068,661,270	
	연차배당	0	0	0	0	0	(27,101,137,500)	(27,101,137,500)	(44,483,612,996)	(71,584,750,496)	
	증자로 인한 비지배 주주지분 변동	0	0	0	0	0	0	0	0	0	
자본에 직접 인 식된 주주와의 거래	취득으로 인한 비지 배주주지분 변동	0	0	0	0	0	0	0	0	0	
	기타	0	(30,164,480)	324,936	360,982,504	0	0	331,142,960	885,236,726	1,216,379,686	
	자기주식의변동	0	0	0	(144,452)	0	0	(144,452)	(35,047)	(179,499)	
	종속기업취득	0	0	0	0	0	0	0	0	0	
	2015.06.30 (기말자본)		44,450,975,000	672,986,708,273	22,621,914,680	(146,159,401,337)	(3,520,014,912)	1,867,150,375.2	2,457,530,556.9	2,226,808,406.3	4,684,338,963.3
	2016.01.01 (기초자본)		44,450,975,000	672,986,708,273	22,622,122,276	(146,176,723,043)	(9,239,890,291)	1,948,073,924.0	2,532,717,116.2	2,355,087,184.4	4,887,804,300.6
	당기총포괄이익	당기순이익	0	0	0	0	0	242,421,786,632	242,421,786,632	329,663,228,255	572,085,014,887
순확정급여부채재측 정요소		0	0	0	0	0	(833,152,024)	(833,152,024)	(1,213,124,906)	(2,046,276,930)	
매도가능금융자산평 가손익		0	0	0	0	(1,721,547,321)	0	(1,721,547,321)	(199,382,449)	(1,920,929,770)	
관계기업기타포괄손 익지분		0	0	0	0	7,688,874	0	7,688,874	18,255,908	25,944,782	
해외사업환산손익		0	0	0	0	(1,190,590,403)	0	(1,190,590,403)	(2,795,756,529)	(3,986,346,932)	
연차배당		0	0	0	0	0	(32,514,920,850)	(32,514,920,850)	(67,270,960,156)	(99,785,881,006)	
증자로 인한 비지배 주주지분 변동		0	0	984,333	0	0	0	984,333	1,934,845,670	1,935,830,003	
자본에 직접 인 식된 주주와의 거래	취득으로 인한 비지 배주주지분 변동	0	0	0	(7,376,097)	0	0	(7,376,097)	(200,623,903)	(208,000,000)	
	기타	0	0	0	0	0	0	0	0	0	
	자기주식의변동	0	0	0	0	0	0	0	0	0	
	종속기업취득	0	0	0	0	0	0	0	0	0	
	2016.06.30 (기말자본)		44,450,975,000	672,986,708,273	22,623,106,609	(146,184,099,140)	(12,144,339,141)	2,157,147,637.8	2,738,879,989.4	2,615,023,666.3	5,353,903,655.7
	2016.01.01 (기초자본)		44,450,975,000	672,986,708,273	22,622,122,276	(146,176,723,043)	(9,239,890,291)	1,948,073,924.0	2,532,717,116.2	2,355,087,184.4	4,887,804,300.6

연결 현금흐름표

제 58 기 반기 2016.01.01 부터 2016.06.30 까지

제 57 기 반기 2015.01.01 부터 2015.06.30 까지

제 57 기 2015.01.01 부터 2015.12.31 까지

	제 58 기 반기	제 57 기 반기	제 57 기	제 56 기
영업활동으로 인한 현금흐름	527,166,226,532	463,269,036,752	736,520,022,199	691,392,126,370
영업으로부터 창출된 현금흐름	679,270,153,137	583,869,584,665	933,477,088,430	828,366,315,328
이자의 수취	13,056,674,273	12,204,714,721	27,595,695,597	24,535,080,147
이자의 지급	(2,233,346,916)	(1,311,931,935)	(3,384,655,610)	(2,762,275,788)
법인세의 납부	(162,927,253,962)	(131,493,330,699)	(221,168,106,218)	(158,746,993,317)
투자활동으로 인한 현금흐름	(456,682,340,995)	(211,749,227,514)	(83,322,933,711)	(594,458,202,727)
투자활동으로 인한 현금유입액	78,239,332,729	175,738,818,020	319,878,696,310	99,793,444,405
금융기관예치금의 순감소	0	0	98,520,383,462	0
기타수취채권의 감소	13,279,599,852	10,385,163,903	15,376,875,896	15,859,615,552
유형자산의 처분	957,568,501	1,910,678,519	6,407,561,265	6,491,302,571
무형자산의 처분	1,894,165,332	98,183,252	1,221,579,273	1,002,629,038
매각예정비유동자산의 처분	60,000,000,000	20,000,000,000	40,000,000,000	65,795,516,133
관계기업으로부터의 배당금수익	1,350,000,000	1,305,000,000	1,305,000,000	1,170,000,000
매도가능금융자산의 처분	757,999,044	142,039,792,346	157,047,296,414	7,425,569,853
종속기업 취득으로 인한 순현금유입액	0	0	0	2,048,811,258
투자활동으로 인한 현금유출액	(534,921,673,724)	(387,488,045,534)	(403,201,630,021)	(694,251,647,132)
금융기관예치금의 순증가	228,118,617,220	116,554,797,735	0	42,827,833,367
기타수취채권의 증가	17,794,717,716	26,290,925,195	57,627,423,580	47,751,811,284
매도가능금융자산의 취득	15,000,000,000	70,052,595,000	2,751,959,643	207,999,790,000
유형자산의 취득	246,727,437,781	139,104,378,107	277,801,315,402	332,638,865,106
무형자산의 취득	27,280,901,007	35,485,349,497	64,970,766,916	63,033,347,375
투자부동산의 취득	0	0	20,000,000	0
종속기업 취득으로 인한 순현금유출액	0	0	30,164,480	0
재무활동으로 인한 현금흐름	(128,500,137,037)	(76,674,483,557)	(70,684,994,278)	(43,724,831,380)
재무활동으로 인한 현금유입액	1,935,830,000	0	8,697,912,994	13,036,787,000
비지배주주의 유상증자	1,935,830,000	0	0	0
비지배주주지분의 증가	0	0	0	2,036,787,000
단기차입금의 증가	0	0	8,697,912,994	11,000,000,000
재무활동으로 인한 현금유출액	(130,435,967,037)	(76,674,483,557)	(79,382,907,272)	(56,761,618,380)
장기차입금의 감소	78,834,420	0	0	0
비지배주주지분의 취득	208,000,000	0	0	0
배당금의 지급	99,785,881,006	71,584,750,496	71,584,750,496	53,971,983,576
단기차입금의 감소	30,363,251,611	5,089,733,061	7,798,156,776	2,789,634,804
외화환산으로 인한 현금 증감	2,477,564,066	(325,860,487)	3,473,622,772	(569,872,578)
현금의 증가(감소)	(55,538,687,434)	174,519,465,194	585,985,716,982	52,639,219,685

기초의 현금	1,003,173,041,000	417,187,324,018	417,187,324,018	364,548,104,333
기말의 현금	947,634,353,566	591,706,789,212	1,003,173,041,000	417,187,324,018

3. 연결재무제표 주석

제 58 기 반기 : 2016년 6월 30일 현재

제 57 기 : 2015년 12월 31일 현재

주식회사 아모레퍼시픽그룹 및 그 종속기업

1. 일반사항 :

기업회계기준서 제1110호 '연결재무제표'에 의한 지배기업인 주식회사 아모레퍼시픽그룹(이하 "회사")과 31개의 종속기업(이하 지배기업과 그 종속기업을 일괄하여 "연결회사")의 일반적인 사항은 다음과 같습니다.

1.1 회사의 개요

회사는 1945년 9월 5일에 화장품, 생활용품 등의 제조 및 판매를 목적으로 설립되었으며, 회사는 2007년 1월 1일에 사업목적은 지분 소유를 통한 자회사(손자회사 포함)의 지배 및 자금·경영관리 등을 주요 사업으로 하는 지주회사업으로 변경하였습니다. 한편, 회사는 1973년 4월 30일에 주권을 한국거래소에 상장한 공개법인입니다. 회사는 2011년 3월 25일자 정기주주총회결의에 의거, 상호를 주식회사 태평양에서 주식회사 아모레퍼시픽그룹으로 변경하였습니다.

회사의 보고기간말 현재 납입자본금은 4,555백만원의 우선주자본금을 포함하여 44,451백만원입니다. 회사가 발행할 주식의 총수는 360,000,000주이며, 주당 액면금액은 500원, 발행한 보통주와 우선주 주식의 수는 각각 79,790,980주와 9,110,970주입니다. 회사는 2015년 3월 20일 정기주주총회 결의를 통해 2015년 5월 8일자로 주식 1주를 주식 10주로 하는 액면분할을 실시하였습니다. 이에 따라 주당 액면가액이 5,000원에서 500원으로, 보통주 주식수가 7,979,098주에서 79,790,980주로, 우선주 주식수가 911,097주에서 9,110,970주로 조정되어 신주권이 재상장되었습니다.

회사가 발행한 우선주의 종류와 내용은 다음과 같습니다.

종류	배당률	주식수	비고
우선주(*)	보통주 배당률+1%	6,443,770주	비참가적, 비누적적
전환우선주	MAX(보통주 배당률, 3%)	2,667,200주	참가적, 누적적

(*) 해당 우선주는 의결권이 없으며 배당에 있어 비참가적, 비누적적이며 보통주에 대한 배당보다 액면금액을 기준으로 연 1%의 금전으로 추가배당 받도록 되어 있습니다. 이에 따라 기본주당손익 계산시 동 우선주는 우선적 권리가 없지만 다른 종류의 보통주와 배당률이 상이한 보통주로 구분되어 별도 표시됩니다.

1.2 종속기업의 현황

2016년 6월 30일 현재 회사의 연결대상 종속기업의 현황은 다음과 같습니다.

투자회사	피투자회사	업종	자본금 (백만원)	지분율 (%)	결산일	소재국
(주)아모레퍼시픽그룹	(주)아모레퍼시픽(*)	화장품 제조 및 판매	34,508	35.40	12월 31일	대한민국
(주)아모레퍼시픽그룹	(주)이니스프리	화장품 판매	1,222	81.82	12월 31일	대한민국
(주)아모레퍼시픽그룹	(주)에뛰드	화장품 제조 및 판매	3,631	80.48	12월 31일	대한민국
(주)아모레퍼시픽그룹	(주)아모스프로페셔널	두발용 화장품 판매	3,500	100.00	12월 31일	대한민국
(주)아모레퍼시픽그룹	(주)에스쁘아	화장품 판매	1,019	80.48	12월 31일	대한민국
(주)아모레퍼시픽그룹	(주)에스트라	의약품 제조 및 판매	11,645	100.00	12월 31일	대한민국
(주)아모레퍼시픽그룹	(주)퍼시픽글라스	초차 용기 제조 및 판매	5,000	100.00	12월 31일	대한민국
(주)아모레퍼시픽그룹	(주)퍼시픽패키지	인쇄 및 지기가공 제조 및 판매	11,505	100.00	12월 31일	대한민국
(주)아모레퍼시픽그룹	농업회사법인(주)오설록농장 (구. 농업회사법인(주)장원)	녹차 재배 및 판매	5,083	98.38	12월 31일	대한민국
(주)아모레퍼시픽그룹	(주)코스비전	화장품, 세정제, 유무기 화합물 제조 및 판매	8,250	100.00	12월 31일	대한민국
(주)아모레퍼시픽	Amorepacific Global Operations Limited.	지주회사업 및 화장품 판매	188,923	90.00	12월 31일	홍콩
(주)아모레퍼시픽	AMOREPACIFIC GLOBAL OPERATIONS PTE. LTD.	지주회사업	5,096	100.00	12월 31일	싱가포르
(주)아모레퍼시픽	AMORE Cosmetics (Shanghai) Co.,Ltd.	화장품 제조 및 판매	49,103	100.00	12월 31일	중국
(주)아모레퍼시픽	AMOREPACIFIC (Shanghai) R&I Center Co.,Ltd.	연구 개발	2,195	100.00	12월 31일	중국
(주)아모레퍼시픽	(주)위드림	제품포장 및 시설관리	406	100.00	12월 31일	대한민국
(주)에스트라	AESTURA (Shanghai) TRADING Co., Ltd	화장품 판매	64	100.00	12월 31일	중국
AMOREPACIFIC Global Operations Limited.	AMOREPACIFIC Trading Co. Ltd	화장품 판매	9,456	100.00	12월 31일	중국
AMOREPACIFIC Global Operations Limited.	AMOREPACIFIC HongKong Co.,Limited	화장품 판매	12	77.00	12월 31일	홍콩
AMOREPACIFIC Global Operations Limited.	AMOREPACIFIC Taiwan Co.,Ltd.	화장품 판매	13,414	100.00	12월 31일	대만
AMOREPACIFIC Global Operations Limited.	AMOREPACIFIC SINGAPORE PTE., LTD.	화장품 판매	25,861	100.00	12월 31일	싱가포르
AMOREPACIFIC Global Operations Limited.	AMOREPACIFIC MALAYSIA SDN. BHD.	화장품 판매	6,090	100.00	12월 31일	말레이시아
AMOREPACIFIC Global Operations Limited.	AMOREPACIFIC (Thailand) LIMITED	화장품 판매	9,895	100.00	12월 31일	태국
(주)아모레퍼시픽	PT. LANEIGE INDONESIA PACIFIC	화장품 판매	6,885	3.10	12월 31일	인도네시아
AMOREPACIFIC Global Operations Limited.				96.90		
AMOREPACIFIC Global Operations Limited.	Innisfree Cosmetics India Private Limited	화장품 판매	2,369	100.00	12월 31일	인도
AMOREPACIFIC Global Operations Limited.	AMOREPACIFIC Japan Co.,Ltd.	화장품 판매	33,105	100.00	12월 31일	일본
AMOREPACIFIC Global Operations Limited.	AMOREPACIFIC US, INC.	화장품 판매	45,888	100.00	12월 31일	미국
AMOREPACIFIC Global Operations Limited.	AMOREPACIFIC CANADA INC.	화장품 판매	-	100.00	12월 31일	캐나다
AMOREPACIFIC Global Operations Limited.	AMOREPACIFIC EUROPE S.A.S	화장품 제조 및 판매	98,933	100.00	12월 31일	프랑스
AMOREPACIFIC Global Operations Limited.	Annick Goutal S.A.S	화장품 판매	16,240	100.00	12월 31일	프랑스
AMOREPACIFIC Global Operations Limited.	AMOREPACIFIC ME FZ-LLC	화장품 판매	1,015	100.00	12월 31일	아랍에미리트
AMOREPACIFIC GLOBAL OPERATIONS PTE. LTD.	AMOREPACIFIC VIETNAM JSC	화장품 판매	5,479	70.00	12월 31일	베트남

(*) 당반기말 현재 지배기업이 보유한 의결권 있는 지분율은 50% 미만이나 최상위지배자를 포함한 특수관계인의 의결권 있는 지분율은 49.3%이고, 나머지 주주는 기관투자자 및 1% 이하 주주로 넓게 분산되어 있으며 과거 주주총회 참석을 및 안건 찬성율을 고려할 때, 지배기업의 지분율만으로도 재무 및 영업정책을 결정할 수 있는 사실상의 지배력이 있다고 판단되어 종속기업으로 포함하였습니다.

1.3 연결대상범위의 변동

(1) 당반기 중 신규로 연결에 포함된 기업은 다음과 같습니다.

종속기업명	사유
AESTURA (Shanghai) TRADING Co., Ltd	당반기에 종속회사 (주)에스트라가 지분 100%를 신규출자하여 설립되었습니다.
AMOREPACIFIC CANADA INC. AMOREPACIFIC ME FZ-LLC	종속기업인 AMOREPACIFIC Global Operations Limited.가 지분 100%를 출자하여 신규 설립하였습니다.

(2) 당반기 중 연결에 제외된 기업은 없습니다.

2. 중요한 회계정책 :

2.1 재무제표 작성기준

연결회사의 2016년 6월 30일로 종료하는 6개월 보고기간에 대한 반기연결재무제표는 기업회계기준서 제1034호 "중간재무보고"에 따라 작성되었습니다. 이 반기재무제표는 보고기간 말인 2016년 6월 30일 현재 유효하거나 조기 도입한 한국채택국제회계기준에 따라 작성되었습니다.

2.1.1 연결회사가 채택한 제·개정 기준서

연결회사는 2016년 1월 1일로 개시하는 회계기간부터 다음의 제·개정 기준서 및 해석서를 신규로 적용하였으며, 이로 인하여 연결재무제표에 미치는 유의적인 영향은 없습니다.

- 기준서 제1001호 '재무제표 표시' 개정
- 기준서 제1016호 '유형자산' 및 제1041호 '농림어업'개정
- 기준서 제1016호 '유형자산' 및 제1038호 '무형자산'개정

- 기준서 제1110호 '연결재무제표', 제1112호 '타 기업에 대한 지분의 공시', 제1028호 '관계기업과 공동기업에 대한 투자'의 개정
- 한국채택국제회계기준 연차개선 2012-2014

2.1.2 연결회사가 적용하지 않은 제·개정 기준서 및 해석서

연결회사는 제정 또는 공표됐으나 2016년 1월 1일 이후 시작하는 회계연도에 시행일이 도래하지 않았고, 조기 적용하지 않은 제·개정 기준서 및 해석서는 다음과 같습니다.

- 기준서 제1109호 '금융상품'
- 기업회계기준서 제1115호 '고객과의 계약에서 생기는 수익'

2.2 회계정책

중간연결재무제표의 작성에 적용된 유의적 회계정책과 계산방법은 주석 2.1.1에서 설명하는 제·개정 기준서의 적용으로 인한 변경 및 아래 문단에서 설명하는 사항을 제외하고는 전기연결재무제표 작성에 적용된 회계정책이나 계산방법과 동일합니다.

2.2.1 법인세비용

중간기간의 법인세비용은 전체 회계연도에 대해서 예상되는 최선의 가중평균연간법인세율, 즉 추정평균연간유효법인세율을 중간기간의 세전이익에 적용하여 계산합니다.

3. 중요한 회계추정 및 가정 :

연결회사는 미래에 대하여 추정 및 가정을 하고 있습니다. 추정 및 가정은 지속적으로 평가되며, 과거 경험과 현재의 상황에서 합리적으로 예측가능한 미래의 사건과 같은 다른 요소들을 고려하여 이루어집니다. 이러한 회계추정은 실제 결과와 다를 수도있습니다.

중간연결재무제표 작성시 사용된 중요한 회계추정 및 가정은 법인세비용을 결정하는데 사용된 추정의 방법을 제외하고는 전기 연결재무제표의 작성시 적용된 회계추정 및 가정과 동일합니다.

4. 부문별 정보 :

경영진은 영업전략을 수립하는 최고영업의사결정자가 검토하는 보고정보에 기초하여 영업 부문을 결정하고 있습니다. 최고영업의사결정자는 사업본부별 제품 측면에서 영업정보를 검토하고 있습니다.

보고기간말 현재 제조 및 판매하고 있는 각 부문별 주요 제품은 다음과 같습니다.

구분	주요 재화
화장품사업부문	화장품 및 생활용품 등
기타사업부문	화장품용기, 헤어, 의약품, 의약외품 등

(1) 부문별 매출액 및 영업이익에 관한 정보는 다음과 같습니다(단위:백만원).

구분	당반기			전반기		
	매출액	영업이익	감가상각비 및 무형자산상각비	매출액	영업이익	감가상각비 및 무형자산상각비
화장품사업부문	3,418,218	707,693	94,185	2,794,974	555,289	86,412
기타사업부문	191,689	24,002	7,259	164,103	10,672	7,013
합계	3,609,907	731,695	101,444	2,959,077	565,961	93,425

(2) 보고부문 매출액 합계에서 연결회사 매출액으로의 조정 내역은 다음과 같습니다(단위:백만원).

구분	당반기	전반기
보고부문 매출액의 합계	3,609,907	2,959,077
내부거래 제거 등	(130,911)	(102,084)
연결회사 매출액	3,478,996	2,856,993

(3) 보고부문 영업이익 합계에서 연결회사 영업이익으로의 조정 내역은 다음과 같습니다(단위:백만원).

구분	당반기	전반기
보고부문 영업이익의 합계	731,695	565,961
부문간 수익	(2,904)	(1,619)
영업이익	728,791	564,342

(4) 부문별 자산 및 부채에 관한 정보는 다음과 같습니다(단위:백만원).

구분	2016.6.30		2015.12.31	
	자산	부채	자산	부채
화장품사업부문	5,658,882	1,128,579	5,214,910	1,151,778
기타사업부문	2,113,777	128,989	2,070,015	113,622
보고부문 자산 및 부채 합계	7,772,659	1,257,568	7,284,925	1,265,400
내부거래 제거 등	(1,181,003)	(19,816)	(1,136,956)	(5,235)
연결회사 자산 및 부채 총액	6,591,656	1,237,752	6,147,969	1,260,165

(5) 부문별 비유동자산의 취득액은 다음과 같습니다(단위:백만원).

구분	당반기	전반기
화장품사업부문	259,801	168,830
기타사업부문	10,670	5,760
합계	270,471	174,590

금융상품과 관계기업주식은 비유동자산의 취득액에서 제외하였습니다.

(6) 당반기와 전반기 중 연결회사의 지역별 매출액 및 보고기간말 현재 지역별 비유동자산의 금액은 다음과 같습니다(단위:백만원).

지역	매출액		비유동자산(*)	
	당반기	전반기	2016.6.30	2015.12.31
한국	2,675,882	2,311,370	2,895,379	2,679,435
중국	540,226	345,601	184,937	181,387
북미	26,667	21,326	2,996	3,212
유럽	24,994	24,392	30,978	37,102
기타	211,227	154,304	46,327	41,364
합계	3,478,996	2,856,993	3,160,616	2,942,500

(*) 유형자산, 무형자산 금액의 합계입니다.

(7) 당반기와 전반기 중 연결회사 매출액의 10% 이상을 차지하는 외부고객은 없습니다.

5. 재고자산 :

당반기와 전반기 중 재고자산과 관련하여 인식한 평가손실 및 폐기손실은 다음과 같습니다 (단위:백만원).

구분	당반기	전반기
재고자산평가손실	931	-
재고자산폐기손실	14,222	16,085
합계	15,153	16,085

6. 관계기업주식 :

(1) 보고기간말 현재 관계기업주식의 세부 내역은 다음과 같습니다(단위:백만원).

회사명	지분율 (%)	2016.6.30			2015.12.31		
		취득가액	장부가액	소유지분해당 순자산가액	취득가액	장부가액	소유지분 순자산가액
Taiwan AMORE Co.,Ltd.	50.00	131	2,439	2,416	131	2,375	2,334
(주)비비디오코리아	30.00	949	3,163	3,163	949	3,750	3,750
안휘태평양다업유한공사(*)	80.00	786	76	76	786	76	76
합계		1,866	5,678	5,655	1,866	6,201	6,160

(*) 연결대상 종속기업에 해당하지만 중요하지 아니하여 연결대상에서 제외하였습니다.

(2) 당반기와 전반기 중 관계기업주식의 변동 내역은 다음과 같습니다(단위:백만원).

1) 당반기

구분	당반기			
	Taiwan AMORE Co.,Ltd.	(주)비비디오 코리아	안휘태평양다업 유한공사	합계
기초장부금액	2,375	3,750	76	6,201
관계기업 손익에 대한 지분	53	763	-	816
관계기업 기타포괄손익 변동에 대한 지분	26	-	-	26
배당	-	(1,350)	-	(1,350)
환산차이	(15)	-	-	(15)
기말장부금액	2,439	3,163	76	5,678

2) 전반기

구분	전반기			
	Taiwan AMORE Co.,Ltd.	(주)비비디오 코리아	안취태평양다업 유한공사	합계
기초장부금액	2,134	3,646	130	5,910
관계기업 손익에 대한 지분	31	756	-	787
관계기업 기타포괄손익 변동에 대한 지분	110	-	-	110
배당	-	(1,305)	-	(1,305)
환산차이	49	-	-	49
기말장부금액	2,324	3,097	130	5,551

7. 유형자산 :

(1) 당반기 중 유형자산의 장부금액의 변동내역은 다음과 같습니다(단위:백만원).

구분	토지	건물	구축물	기계장치	차량운반구	공구기구	집기비품	기타의유형자산	건설중인자산	합계
기초 장부금액	849,825	654,431	38,151	236,868	1,257	23,853	230,998	6,493	169,762	2,211,638
취득	-	119	1,297	14,433	256	8,828	64,361	853	155,292	245,439
대체(*)	71,867	-	620	6,730	67	188	20,897	(2,854)	(36,082)	61,433
처분	(28)	(309)	(98)	(269)	(5)	(4)	(1,960)	(40)	(4)	(2,717)
감가상각비	-	(10,718)	(2,481)	(16,745)	(204)	(7,033)	(56,476)	(104)	-	(93,761)
환산차이	18	(2,063)	(19)	(310)	-	(57)	(395)	23	2	(2,801)
기말 장부금액	921,682	641,460	37,470	240,707	1,371	25,775	257,425	4,371	288,970	2,419,231

(*) 신사옥 건설과 관련하여, 당반기 발생 건설중인자산 중 향후 사옥 사용계획서에 의한 임대비율에 해당하는 장부가액 20,222백만원을 투자부동산으로 대체하였으며, 임대비율 변경에 따라, 투자부동산으로 분류한 자산가액 중 81,816백만원을 유형자산으로 재분류하였습니다.

(2) 전반기 중 유형자산의 장부금액의 변동내역은 다음과 같습니다(단위:백만원).

구분	토지	건물	구축물	기계장치	차량운반구	공구기구	집기비품	기타의유형자산	건설중인자산	합계
기초 장부금액	800,743	610,524	38,182	237,128	1,508	19,944	213,263	6,319	142,180	2,069,791
취득	31	202	1,252	4,180	94	6,459	45,052	1,282	80,553	139,105
대체(*)	364	17,244	1,634	6,800	-	204	5,839	41	(43,555)	(11,429)
처분	-	(4,534)	(463)	(1,271)	(87)	-	(2,393)	-	-	(8,748)
감가상각비	-	(9,737)	(1,434)	(15,236)	(182)	(6,743)	(48,870)	(619)	-	(82,821)
환산차이	(92)	1,872	5	209	-	36	539	99	(1,718)	950
기말 장부금액	801,046	615,571	39,176	231,810	1,333	19,900	213,430	7,122	177,460	2,106,848

(*) 신사옥 건설과 관련하여 전반기 발생 건설중인자산 중 향후 사옥 사용계획서에 의한 임대비율에 해당하는 장부가액 11,361백만원을 투자부동산으로 대체하였습니다.

8. 무형자산 :

(1) 당반기 중 무형자산의 장부금액의 변동내역은 다음과 같습니다(단위:백만원).

구분	영업권	산업재산권	소프트웨어	기타의무형자산	합계
기초 장부금액	527,521	17,621	103,471	82,249	730,862
취득	-	885	4,384	19,763	25,032
대체	-	751	23,053	(23,643)	161
처분	-	-	(134)	(2,242)	(2,376)
무형자산상각비	-	(1,056)	(6,375)	(252)	(7,683)
환산차이	87	27	(4,975)	251	(4,610)
기말 장부금액	527,608	18,228	119,424	76,126	741,386

(2) 전반기 중 무형자산의 장부금액의 변동내역은 다음과 같습니다(단위:백만원).

구분	영업권	산업재산권	소프트웨어	기타의무형자산	합계
기초 장부금액	532,396	18,077	40,391	102,896	693,760
취득	-	259	2,016	33,210	35,485
대체	-	127	4,351	(4,410)	68
처분	-	-	-	(776)	(776)
무형자산상각비	-	(958)	(7,430)	(2,215)	(10,603)
손상차손 환입	-	-	-	56	56
환산차이	(351)	(136)	408	206	127
기말 장부금액	532,045	17,369	39,736	128,967	718,117

9. 차입금 :

(1) 보고기간말 현재 차입금의 내역은 다음과 같습니다(단위:백만원, EUR, USD, JPY).

구분	차입처	이자율(%)	2016.6.30	2015.12.31
		2016.6.30		
단기차입금				
당좌차월 등	KEB 하나은행	1.20	3,162 (EUR 2,440,533)	8,880 (EUR 6,934,346)
일반운전자금대출	Citi Bank	1.20	9,069 (EUR 7,000,000)	8,964 (EUR 7,000,000)
일반운전자금대출	Shinhan Bank Japan	1.15	5,661 (JPY 500,000,000)	5,832 (JPY 600,000,000)
일반운전자금대출	국민은행	2.06	7,000	7,000
일반운전자금대출	국민은행	3.38	9,000	9,000
당좌차월	KEB 하나은행	1.50	1,018 (EUR 786,447)	1,000 (EUR 781,332)
일반운전자금대출	우리은행	2.90	-	5,500
소계			34,910	46,176
유동성장기차입금				
일반운전자금대출	Citi Bank 외	1.30	57,393 (USD 50,000,000)	75,549 (USD 65,000,000)
소계			57,393	75,549
장기차입금				
일반운전자금대출	Citi Bank 외	1.00	46,583 (USD 40,000,000)	46,877 (USD 40,000,000)
소계			46,583	46,877
합계			138,886	168,602

(2) 보고기간말 현재 장기차입금의 연도별 상환계획은 다음과 같습니다(단위: 백만원).

상환연도	금액
2017.7.21	46,583

10. 파생금융상품 :

(1) 보고기간말 현재 파생금융상품의 평가내역은 다음과 같습니다(단위:백만원).

구분	2016.6.30		2015.12.31	
	자산	부채	자산	부채
비유동성 파생상품 :				
통화선도계약	1,224	-	802	-

보고기간말 현재 관련 신용위험의 최대 노출금액은 보고기간말 파생상품의 공정가치입니다.

연결회사는 환율변동에 따른 외화차입금 변동위험을 관리하기 위하여 통화선도계약을 체결하였으며, 보고기간말 현재 연결회사가 체결중인 통화선도 계약 내역은 다음과 같습니다(단위:백만원,CNY,USD).

파생상품종류	계약처	계약기간	계약금액				손익계산서	
			매도금액		매입금액		평가이익	평가손실
통화선도	Citibank	13.09.09~17.07.08	CNY	192,264,000	USD	30,000,000	453	-

11. 순확정급여부채 :

(1) 보고기간말 현재 순확정급여부채의 산정내역은 다음과 같습니다(단위:백만원).

구분	2016.6.30	2015.12.31
기금이 적립된 확정급여채무의 현재가치	314,124	291,338
기금이 적립되지 않은 확정급여채무의 현재가치	2,230	2,185
소계	316,354	293,523
사외적립자산의 공정가치(*)	(289,347)	(257,388)
재무상대표상 부채	27,007	36,135

(*) 보고기간말 현재 사외적립자산의 공정가치는 기존의 국민연금전환금 226백만원(전기말: 261백만원)이 포함된 금액입니다.

(2) 당반기와 전반기 중 손익계산서에 반영된 금액의 내역은 다음과 같습니다(단위:백만원).

구분	당반기	전반기
당기근무원가	21,107	15,996
순이자원가	356	410
합계	21,463	16,406

(3) 총 비용을 포함하고 있는 계정과목과 금액은 다음과 같습니다(단위:백만원).

구분	당반기	전반기
매출원가	3,033	2,904
판매비와관리비	18,430	13,502
합계	21,463	16,406

12. 총당부채 :

당반기와 전반기 중 연결회사의 총당부채의 변동내역은 다음과 같습니다(단위:백만원).

1) 당반기

구분	유동					비유동		
	반품총당부채	이익분배 및 상여금	종부세 총당부채	누적유급휴가	합계	장기총업원급여	복구총당부채	합계
기초	7,215	1,158	-	3,260	11,633	2,536	-	2,536
증가	959	49,186	6,837	11,793	68,775	259	765	1,024
감소	(2,616)	(3,514)	-	(7)	(6,137)	-	(97)	(97)
환산차이	(4)	(32)	-	(21)	(56)	-	-	-
기말	5,554	46,798	6,837	15,025	74,215	2,795	668	3,463

2) 전반기

구분	유동				
	반품총당부채	이익분배 및 상여금	종부세 총당부채	누적유급휴가	합계
기초	7,880	1,769	-	-	9,649
증가	1,269	36,796	5,743	8,242	52,050
감소	(835)	573	-	-	(262)
환산차이	4	(1,625)	-	-	(1,621)
기말	8,318	37,513	5,743	8,242	59,816

13. 비용의 성격별 분류 :

당반기와 전반기 중 비용의 성격별 분류 내역은 다음과 같습니다(단위:백만원).

구분	당반기		전반기	
	3개월	누적	3개월	누적
재고자산의 변동	(53,893)	(59,361)	(16,512)	(10,009)
원부재료 및 상품매입액	435,532	815,449	394,013	679,084
종업원급여	166,366	367,807	171,701	335,927
감가상각비, 무형자산상각비	49,409	101,444	45,533	91,150
광고선전비	156,406	318,809	170,437	306,484
지급수수료	172,063	276,059	105,125	209,719
유통수수료	312,317	621,579	246,107	476,854
기타비용	171,820	308,419	53,112	203,442
총 영업비용(*)	1,410,020	2,750,205	1,169,516	2,292,651

(*) 포괄손익계산서 상의 매출원가, 판매비와관리비를 합한 금액입니다.

14. 판매비와관리비 :

당반기와 전반기 중 연결회사의 판매비와관리비의 세부 내역은 다음과 같습니다(단위:백만원).

구분	당반기		전반기	
	3개월	누적	3개월	누적
급여 및 퇴직급여	153,344	295,897	123,070	242,266
복리후생비	23,175	43,676	18,673	35,068
광고선전비	156,406	318,809	170,439	306,095
감가상각비, 무형자산상각비	33,689	65,246	26,606	53,026
지급수수료	101,762	196,700	89,113	176,001
유통수수료	312,317	621,579	246,107	476,854
운반비	29,386	61,900	28,412	55,865
세금과공과	16,594	29,236	13,106	22,294
연구개발비	26,279	48,684	18,022	34,151
기타	122,101	225,516	90,270	172,440
합계	975,053	1,907,243	823,818	1,574,060

15. 우발채무 및 약정사항 :

(1) 보고기간말 현재 연결회사가 금융기관과 체결한 중요한 약정사항은 다음과 같습니다.

회사명	내역
(주)아모레퍼시픽	보고기간말 현재 현재 우리은행과 8,000백만원을 한도로 당좌차월약정을 체결하고 있으며, 35,000백만원을 한도로 외상매출채권담보대출약정을 체결하고 있습니다. 보고기간말 현재 만기가 도래하지 아니한, 거래처의 외상매출채권담보대출잔액은 1,262백만원(2015년 기말: 4,958백만원)입니다. 또한, 회사는 보고기간말 현재 우리은행과 USD 4,000천을 한도로 L/C거래 약정을 체결하고 있으며 실행금액은 USD 1,054천(2015년 기말: USD 180천)입니다.
	보고기간말 현재 서울보증보험으로부터 공탁보증보험 및 이행지급보증 등을 위하여 4,413백만원(2015년 기말: 4,322백만원)의 지급보증을 제공받고 있습니다.
(주)이니스프리	보고기간말 현재 우리은행과 3,000백만원 한도의 외상매출채권담보대출 약정 및 1,000백만원 한도의 당좌차월 약정을 맺고 있습니다. 보고기간말 현재 만기가 도래하지 아니한, 거래처의 외상매출채권담보대출 잔액은 349백만원(2015년 기말: 101백만원)입니다.
	보고기간말 현재 서울보증보험으로부터 공탁보증보험 및 이행지급보증 등을 위하여 115백만원 (2015년 기말: 120백만원)의 지급보증을 제공받고 있습니다.
(주)에뛰드	보고기간말 현재 우리은행과 3,000백만원 한도의 외상매출채권담보대출 약정 및 1,000백만원 한도의 당좌차월 약정을 맺고 있습니다. 보고기간말 현재 만기가 도래하지 아니한, 거래처의 외상매출채권담보대출 잔액은 99백만원(2015년 기말: 100백만원)이고 당좌차월 약정의 실행금액은 없습니다. 또한 보고기간말 현재 우리은행과 10,000백만원 한도의 기업운전일반대출 약정을 맺고 있으며 실행금액은 없습니다.
	보고기간말 현재 서울보증보험으로부터 공탁보증보험 및 이행지급보증 등을 위하여 144백만원(2015년 기말: 133백만원)의지급보증을 제공받고 있습니다.
(주)아모스프로페셔널	보고기간말 현재 우리은행과 3,000백만원 한도의 외상매출채권담보대출 약정 및 1,000백만원 한도의 당좌차월 약정을 맺고 있습니다. 보고기간말 현재 만기가 도래하지 아니한, 거래처의 외상매출채권담보대출잔액은 51백만원(2015년 기말: 397백만원)입니다.
(주)에스백아	보고기간말 현재 우리은행과 1,000백만원 한도의 당좌차월 약정을 맺고 있으나, 실행된 대출 잔액은 없습니다.
	보고기간말 현재 서울보증보험으로부터 공탁보증보험 및 이행지급보증 등을 위하여 9백만원(2015년 기말: 9백만원)의 지급보증을 제공받고 있습니다.
(주)에스트라	보고기간말 현재 우리은행과 5,000백만원을 한도로 당좌차월약정을 체결하고 있으며, 20,000백만원을 한도로 외상매출채권담보대출약정을 체결하고 있으며, 보고기간말 현재 만기가 도래하지 아니한, 거래처의 외상매출채권담보대출잔액은 1,536백만원(2015년 기말: 741백만원)입니다. 또한 회사는 우리은행과 10,000백만원 한도의 기업운전일반대출 약정을 맺고있으며 사용금액은 없습니다.
	보고기간말 현재 서울보증보험으로부터 이행지급보증 등을 위하여 43백만원의 지급보증을 제공받고 있습니다.
(주)퍼시픽글라스	보고기간말 현재 우리은행과 1,000백만원 한도의 외상매출채권담보대출 약정 및 3,000백만원 한도의 당좌차월 약정을 맺고 있습니다. 보고기간말 현재 만기가 도래하지 아니한, 거래처의 외상매출채권담보대출잔액은 17백만원(2015년 기말: 15백만원)입니다. 보고기간말 현재 국민은행과 5,000백만원의 운영자금일반대출약정과 4,000백만원의 시설자금대출약정을 맺고 있으며, 실행금액은 9,000백만원입니다.
	보고기간말 현재 서울보증보험으로부터 공탁보증보험 및 이행지급보증 등을 위하여 10백만원(2015년 기말: 10백만원)의 지급보증을 제공받고 있습니다.
(주)퍼시픽패키지	보고기간말 현재 우리은행과 2,000백만원 한도의 외상매출채권담보대출 약정 및 1,000백만원 한도의 당좌차월 약정을 맺고 있습니다. 보고기간말 현재 만기가 도래하지 아니한, 거래처의 외상매출채권담보대출 잔액은 없습니다(2015년 기말: -백만원). 보고기간말 현재 국민은행과 7,000백만원의 시설대출약정을 맺고 있으며, 실행금액은 7,000백만원입니다.
	회사는 보고기간말 현재 우리은행과 USD 2,000천을 한도로 L/C거래 약정을 체결하고 있으며 실행금액은 없습니다(2015년기말: 615백만원).

농업회사법인 (주)오설록농장 (구,농업회사법인(주)장원)	보고기간말 현재 우리은행과 1,000백만원 한도의 당좌대출 약정을 체결하고 있으나, 실행된 대출 잔액은 없습니다(2015년 기말: -백만원).
(주)코스비전	보고기간말 현재 우리은행과 1,000백만원 한도의 당좌차월 약정을 맺고 있으나, 실행된 대출 잔액은 없습니다.
Amorepacific Global Operations Limited.	보고기간말 현재 Citi Bank 외 2개 은행으로부터 USD 40,000천의 신디케이트론 약정을 체결하고 있으며, 실행된 대출 잔액은 USD 40,000천(2015년 기말 : USD 40,000천)입니다.
	보고기간말 현재 Citi Bank와 USD 10,000천을 한도로 당좌차월 약정을 체결하였으며, 실행된 대출 잔액은 없습니다(2015년기말 : USD -천).
AMOREPACIFIC Cosmetics(Shanghai) Co.,Ltd.	보고기간말 현재 Citi Bank 외 3개 은행으로부터 USD 65,000천의 신디케이트론 약정을 체결하고 있으며, 실행된 대출 잔액은 USD 50,000천입니다(2015년 기말 : USD 65,000천).
AMOREPACIFIC Hong Kong Co.,Limited	보고기간말 현재 Hang Seng Bank로부터 HKD 15,000천을 통합 한도로 하여 당좌차월 약정(한도 : HKD 4,500천), 임대 매장의 임대료 납부에 대한 지급보증 약정(한도 : HKD 10,000천), L/C 거래 약정(한도 : HKD 15,000천)을 체결하고 있으며 실행된 잔액은 없습니다(2015년 기말 : HKD -천).
AMOREPACIFIC Japan CO.,LTD.	보고기간말 현재 Shinhan Bank Japan로부터 JPY 1,000,000천의 당좌차월 약정을 체결하고 있으며, 실행된 대출 잔액은 JPY 500,000천(2015년 기말 : JPY 600,000천)입니다.
AMOREPACIFIC EUROPES.A.S	보고기간말 현재 Societe Generale Bank 외 1개 은행으로부터 EUR 2,401천의 금융리스 약정을 체결하고 있으며, Citi Bank N.A은행으로부터 EUR 7,000천의 대출 약정을 체결하고 있습니다. 실행된 대출 잔액은 EUR 7,000천(2015년 기말 : EUR 7,000천)입니다.
	보고기간말 현재 KEB 은행으로부터 EUR 13,000천의 당좌차월 약정을 체결하고 있으며, 실행된 잔액은 EUR 2,441천(2015년 기말 : EUR 6,934천)입니다.
Annick Goutal S.A.S	보고기간말 현재 외환은행으로부터 EUR 3,000천의 당좌차월 약정을 체결하고 있으나, 실행된 대출 잔액은 EUR 786천(2015년 기말 : EUR 781천)입니다.

(2) 사용제한 금융상품

보고기간 말 현재 유동성 금융기관예치금 중 33,500백만원(2015년 기말 : 40,000백만원)과 14,000백만원(2015년 기말 : 4,000백만원)은 각각 중속기업 차입금 및 대·중소기업 동반성장 협약 등과 관련하여 사용이 제한되어 있으며, 비유동성 금융기관예치금 중 33백만원(2015년 기말 : 32백만원)과 3,554백만원(RMB 20,000천)(2015년 기말 : 3,570백만원(RMB 20,000천))은 각각 당좌구좌개설 및 중국 내 방문판매사업에 관한 허가와 관련하여 사용이 제한되어 있습니다. 또한, 매도가능금융자산 2,194백만원(HKD 16,645천)(2015년 기말: 2,210백만원(HKD 14,615천))은 AMOREPACIFIC Hong Kong Co.,Limited의 당좌차월 약정 및 임대 매장의 은행 지급보증과 관련하여 사용이 제한되어 있습니다.

(3) 자산 취득을 위한 약정

보고기간말 현재 용산 신사옥 건설과 관련된 향후 취득 약정액은 548,463백만원입니다.

16. 매각예정비유동자산 :

(1) 보고기간말 현재 매각예정비유동자산의 세부내역은 다음과 같습니다(단위:백만원).

구분	2016.6.30			2015.12.31		
	취득원가	감가상각누계액	장부금액	취득원가	감가상각누계액	장부금액
토지(*1)(*2)	192,585	-	192,585	192,585	-	192,585
건물(*2)	31,294	(21,728)	9,566	31,294	(21,728)	9,566
구축물	5,255	(3,952)	1,303	5,255	(3,952)	1,303
합계	229,134	(25,680)	203,454	229,134	(25,680)	203,454

(*1) 연결회사는 경기도 용인시에 소재하는 토지를 매각하기 위한 계약을 체결하였으나, 매각 관련 인허가가 이루어지지 않아 소유권 이전이 완료되지 않았습니다.

(*2) 연결회사는 경기도 용인시에 소재하는 공장의 토지 및 건물의 매매계약과 관련하여 2016년 2월23일 이사회 결의에 따라 매매대금 및 지급조건을 변경하였으며, 매매대금을 3,100백만원 증액하고, 잔금청산일을 2016년 9월 30일로 하여 변경계약을 체결하였습니다. 또한, 연결회사는 당반기 중 해당 매매계약에 대한 중도금으로 60,000백만원을 수취하였습니다.

(2) 당반기와 전반기 중 매각예정비유동자산의 변동 내역은 다음과 같습니다(단위:백만원).

1) 당반기

구분	토지	건물	구축물	합계
기초 장부금액	192,585	9,566	1,303	203,454
처분	-	-	-	-
기말 장부금액	192,585	9,566	1,303	203,454

2) 전반기

구분	토지	건물	구축물	합계
기초 장부금액	192,585	9,566	1,303	203,454
처분	-	-	-	-
기말 장부금액	192,585	9,566	1,303	203,454

(3) 상기 매각예정비유동자산과 관련하여 당반기와 전반기 중 기타포괄손익에 직접 인식한 누적손익은 없습니다.

17. 특수관계자 거래 :

(1) 지배·종속기업 등 현황

구분	내용
최상위지배자	서경배
외부공표용 연결재무제표 작성 최상위지배기업	(주)아모레퍼시픽그룹
종속기업	(주)아모레퍼시픽 (주)이니스프리 (주)에뛰드 (주)아모스프로페셔널 (주)에스쁘아 (주)에스트라 (주)퍼시픽글라스 (주)퍼시픽패키지 농업회사법인(주)오설록농장(구, 농업회사법인(주)장원) (주)코스비전 AMOREPACIFIC Global Operations Limited. AMOREPACIFIC GLOBAL OPERATIONS PTE. LTD. AMORE Cosmetics (Shanghai) Co.,Ltd. AMOREPACIFIC (Shanghai) R&I Center Co.,Ltd. ㈜위드림 AESTURA (Shanghai) TRADING Co., Ltd(*1) AMOREPACIFIC Trading Co.,Ltd. AMOREPACIFIC Hong Kong Co.,Limited AMOREPACIFIC Taiwan Co.,Ltd. AMOREPACIFIC SINGAPORE PTE., LTD. AMOREPACIFIC MALAYSIA SDN. BHD. AMOREPACIFIC (Thailand) LIMITED PT. LANEIGE INDONESIA PACIFIC Innisfree Cosmetics India Private Limited AMOREPACIFIC Japan Co.,Ltd. AMOREPACIFIC US, INC. AMOREPACIFIC CANADA INC.(*2) AMOREPACIFIC EUROPE S.A.S Annick Goutal S.A.S AMOREPACIFIC ME FZ-LLC(*2) AMOREPACIFIC VIETNAM JSC
관계기업	(주)비비디오코리아 Taiwan AMORE Co.,Ltd. 안희태평양다업유한공사
기타특수관계자	태신인팩(주)

(*1) 당반기에 종속회사 (주)에스트라가 지분 100%를 신규출자하여 설립되었습니다.

(*2) AMOREPACIFIC Global Operations Limited.의 100% 종속회사로 신규 설립되었습니다.

(2) 회사의 당반기와 전반기 중 특수관계자와의 매출 등 중요한 거래내역은 다음과 같습니다 (단위:백만원).

1) 당반기

구분	매출	배당금수입	매입
관계기업			
Taiwan AMORE Co.,Ltd.	-	-	-
(주)비비디오코리아	-	1,350	44,582
기타 특수관계자			
태신인팩(주)	-	-	11,223
합계	-	1,350	55,805

2) 전반기

구분	매출	배당금수입	매입
관계기업			
Taiwan AMORE Co.,Ltd.	110	-	-
(주)비비디오코리아	178	1,305	13,026
기타 특수관계자			
태신인팩(주)	-	-	11,540
합계	288	1,305	24,566

(3) 보고기간말 현재 특수관계자에 대한 채권, 채무의 내역은 다음과 같습니다(단위:백만원).

1) 당반기

구분	채권		채무	
	매출채권	기타채권	매입채무	기타채무
관계기업				
Taiwan AMORE Co.,Ltd.	-	-	-	-
(주)비비디오코리아	-	-	-	8,242
기타 특수관계자				
태신인팩(주)	-	-	2,070	-
합계	-	-	2,070	8,242

2) 전기말

구분	채권		채무	
	매출채권	기타채권	매입채무	기타채무
관계기업				
Taiwan AMORE Co.,Ltd.	49	-	-	-
(주)비비디오코리아	-	-	-	9,256
기타 특수관계자				
태신인팩(주)	-	-	1,972	-
합계	49	-	1,972	9,256

특수관계자에 대한 매출채권은 거래일로부터 2개월 후에 회수기일이 도래하고 있습니다. 특수관계자 채권은 그 성격상 담보가 제공되지 않았으며 무이자조건입니다.

(4) 특수관계자와의 자금거래

보고기간말 현재 연결회사와 연결회사 외 특수관계자간의 자금거래는 없습니다.

(5) 지급보증 및 담보제공

보고기간말 현재 연결회사가 연결회사 외의 특수관계자에 대하여 제공하거나 제공받고 있는 담보 및 지급보증은 없습니다.

(6) 당반기와 전반기 중 주요경영진 전체에 대한 보상내역은 다음과 같습니다(단위:백만원).

구분	당반기	전반기
단기급여	5,786	5,370
퇴직급여	1,020	1,212
합계	6,806	6,582

18. 법인세비용 :

법인세비용은 전체 회계연도에 대해서 예상되는 최선의 가중평균 연간법인세율의 추정에 기초하여 인식하였습니다. 다만, 회사의 법인세비용에는 당기조정항목 (2,728)백만원(전기 : 4,367백만원)이 포함되어 있으며, 이는 예상평균연간법인세율에 반영되지 아니하였습니다. 2016년 12월 31일로 종료하는 회계연도의 예상평균연간법인세율은 22.9%(2015년 6월 30일로 종료하는 기간에 대한 예상법인세율: 24.8%)입니다.

19. 배당금 :

2015년 12월 31일로 종료하는 회계기간에 대한 배당금 32,515백만원은 2016년 4월에 지급되었습니다(전기 지급액: 27,101백만원).

20. 비지배지분에 대한 정보 :

20.1 누적비지배지분의 변동

연결회사에 포함된 비지배지분이 중요한 종속기업의 반기순익 및 자본 중 비지배지분에 배분된 반기순익 및 누적비지배지분은 다음과 같습니다(단위: 백만원).

1) 당반기

구분	비지배지분율(%)	당기초 누적 비지배지분	비지배지분에 배분된 반기순익	비지배지분에 배분된 배당금	비지배지분 변동효과	기타	당반기말 누적 비지배지분
(주)아모레퍼시픽	64.6%	2,298,033	311,405	(63,185)	1,936	(5,467)	2,542,722
(주)이니스프리	18.18%	42,432	14,510	(2,667)	-	(11)	54,264
(주)에뛰드	19.52%	10,791	3,760	-	-	(129)	14,422
기타	-	3,831	(12)	(1,419)	(201)	1,416	3,616
합계		2,355,087	329,663	(67,271)	1,735	(4,191)	2,615,024

2) 전반기

구분	비지배지분율(%)	당기초 누적 비지배지분	비지배지분에 배분된 반기순익	비지배지분에 배분된 배당금	비지배지분 변동효과	기타	당반기말 누적 비지배지분
(주)아모레퍼시픽	64.6%	1,961,197	252,314	(42,706)	-	4,002	2,174,807
(주)이니스프리	18.18%	27,748	8,867	(1,778)	-	(16)	34,821
(주)에뛰드	19.52%	16,394	915	-	(4,142)	10	13,177
기타	-	188	1,709	-	4,142	(2,036)	4,003
합계		2,005,527	263,805	(44,484)	-	1,960	2,226,808

21. 위험관리 :

21.1 재무위험관리요소

연결회사는 여러 활동으로 인하여 시장위험(환위험, 이자율 위험), 신용위험 및 유동성 위험과 같은 다양한 금융 위험에 노출되어 있습니다.

중간연결재무제표는 연차 연결재무제표에서 요구되는 모든 재무위험관리와 공시사항을 포함하지 않으므로 2015년 12월 31일의 연차연결재무제표를 참고하시기 바랍니다.

연결회사의 위험관리부서 및 기타 위험관리정책에는 전기말 이후 중요한 변동사항이 없습니다.

21.2 유동성 위험

전기말과 비교하여 금융부채에 대한 계약상 할인되지 않은 현금흐름에 대한 중요한 변동은 없습니다.

22. 공정가치 :

당반기중 연결회사의 금융자산과 금융부채의 공정가치에 영향을 미치는 사업환경 및경제적인 환경의 유의적인 변동은 없습니다.

22.1 공정가치 측정

연결회사는 공정가치로 측정되는 금융상품을 공정가치 측정에 사용된 투입변수에 따라 다음과 같은 공정가치 서열체계로 분류하였습니다.

- (1) 수준 1은 동일한 자산이나 부채에 대한 활성시장의 (조정되지 않은) 공시가격을 사용하여 도출되는 공정가치입니다.
- (2) 수준 2는 직접적 또는 간접적으로 관측가능한, 자산이나 부채에 대한 투입변수를 사용하여 도출되는 공정가치입니다.
- (3) 수준 3은 자산이나 부채에 대하여 관측가능한 시장정보에 근거하지 않은 투입변수(관측 불가능한 변수)를 사용하는 평가기법으로부터 도출되는 공정가치입니다.

(단위:백만원)

구분	2016.6.30			
	수준1	수준2	수준3	합계
반복적인 공정가치 측정치				
매도가능금융자산	7,832	-	-	7,832
파생금융자산	-	1,224	-	1,224

구분	2015.12.31			
	수준1	수준2	수준3	합계
반복적인 공정가치 측정치				
매도가능금융자산	10,015	-	-	10,015
파생금융자산	-	802	-	802

22.2 가치평가기법

연결회사는 공정가치 서열체계에서 수준 1와 수준 2으로 분류되는 반복적인 공정가치측정치에 대하여 아래에서 설명하고 있는 방법에 근거하여 결정하였습니다.

(1) 파생금융상품

연결회사는 파생금융상품을 현재 시장 상황에 근거한 평가기법을 사용하여 결정하고있으며, 이러한 평가기법은 가능한 한 관측가능한 시장정보를 최대한 사용하고 기업특유정보를 최소한으로 사용합니다. 파생금융상품의 공정가치는 보고기간말 현재의 선도환율 등을 사용하여 해당금액을 현재가치로 할인하여 측정하고 있습니다.

(2) 매도가능금융자산

연결회사는 매도가능금융자산에 대해 합리적인 판단력과 거래의사가 있는 독립된 당사자 사이의 최근 거래를 이용하는 방법을 사용하여 공정가치를 결정하였습니다.

22.3 원가로 측정되는 금융상품

금융상품 중 원가로 측정된 내역은 다음과 같습니다(단위:백만원).

구분	2016.6.30	2015.12.31
매도가능채무상품 :		
자산담보부 유동화채권	75,000	60,000
국채 및 공채	2,978	2,999
매도가능지분상품 :		
시장성 없는 지분증권		
ANTERIOS, INC(*)	-	4,067
Obalon Therapeutics	5,378	5,378
Brickell Biotech	1,083	1,083
(주)웨이웨어러블	1,000	1,000
Elastagen Pty Ltd.	1,699	1,699
(주)지엘팜텍	191	191
(주)웰스킨	48	48
(주)한국경제신문	81	81
(주)바이오제닉스	1,000	1,000
(주)이랜드리테일	3	3
충북인쇄협회	1	1
합계	88,462	77,550

(*) 피투자회사는 당반기 중에 Allergan PLC에 합병되었으며, 상호간의 약정에 따라 회사는 향후 신규 설립 회사의 주식과 현금을 구 주식의 처분의 대가로 수령할 예정입니다.

시장성 없는 지분증권에 대하여는 추정 현금흐름의 편차가 유의적이고 다양한 추정치의 발생확률을 신뢰성 있게 평가할 수 없거나 공정가치와 취득원가와와의 차이가 중요하지 않으므로 원가법으로 측정하였습니다. 또한, 비상장지분상품의 인도를 조건으로 하는 파생상품으로 기초자산의 공정가치를 신뢰성 있게 평가할 수 없는 경우 원가법으로 측정하였습니다. 회사는 이러한 금융상품을 처분할 계획이 없습니다. 매도가능채무상품에 대하여는 공정가치와 취득원가와와의 차이가 중요하지 않으므로 취득원가를 공정가치로 측정하였습니다.

그 외의 금융자산과 금융부채는 장부금액이 공정가치의 합리적인 근사치이므로 별도의 공정가치 공시를 생략하였습니다.

4. 재무제표

재무상태표

제 58 기 반기말 2016.06.30 현재
 제 57 기말 2015.12.31 현재
 제 56 기말 2014.12.31 현재

(단위 : 원)

	제 58 기 반기말	제 57 기말	제 56 기말
자산			
유동자산	341,650,110,688	320,136,598,392	339,950,841,996
현금및현금성자산	123,223,669,326	98,063,647,904	10,949,531,300
금융기관예치금	210,000,000,000	212,000,000,000	262,000,000,000
매출채권	3,090,032,973	6,629,486,509	2,052,673,833
기타수취채권	114,492,169	243,948,218	109,684,289
매도가능금융자산	0	0	60,000,000,000
당기법인세자산	0	0	0
기타유동자산	2,922,557,220	900,156,761	2,539,593,574
매각예정비유동자산	2,299,359,000	2,299,359,000	2,299,359,000
비유동자산	1,370,760,902,612	1,374,798,940,073	1,340,786,814,795
금융기관예치금	1,603,030,560	1,603,030,560	1,203,022,920
기타수취채권	1,769,090,242	1,670,173,532	1,526,931,002
매도가능금융자산	9,427,060,797	13,608,310,659	15,069,222,304
유형자산	34,520,070,786	34,568,908,738	34,402,755,920
무형자산	143,597,575	166,446,861	196,234,415
투자부동산	53,648,487,038	53,740,504,109	53,904,288,250
종속기업및관계기업주식	1,269,649,565,614	1,269,441,565,614	1,234,441,565,614
순확정급여자산	0	0	42,794,370
자산총계	1,712,411,013,300	1,694,935,538,465	1,680,737,656,791
부채			
유동부채	5,318,282,624	5,528,034,365	4,506,502,520

매입채무	1,568,618,928	3,616,037,144	2,795,441,095
당기법인세부채	1,033,481,422	99,777,354	79,468,587
기타유동부채	769,344,606	1,681,629,990	1,631,592,838
기타총당부채	1,946,837,668	130,589,877	0
비유동부채	40,997,793,556	40,547,604,656	40,526,765,754
순확정급여부채	1,267,470,001	1,053,916,996	0
이연법인세부채	33,720,834,590	33,484,198,695	34,585,136,289
기타비유동부채	6,009,488,965	6,009,488,965	5,941,629,465
부채총계	46,316,076,180	46,075,639,021	45,033,268,274
자본			
자본금	44,450,975,000	44,450,975,000	44,450,975,000
주식발행초과금	673,095,965,682	673,095,965,682	673,095,965,682
자본잉여금	8,105,998,054	8,105,998,054	8,105,998,054
기타자본구성요소	(139,646,234,879)	(139,646,234,879)	(139,646,234,879)
기타포괄손익누계액	(1,466,810,050)	(1,377,726,758)	0
이익잉여금	1,081,555,043,313	1,064,230,922,345	1,049,697,684,660
자본총계	1,666,094,937,120	1,648,859,899,444	1,635,704,388,517
부채와자본총계	1,712,411,013,300	1,694,935,538,465	1,680,737,656,791

포괄손익계산서

제 58 기 반기 2016.01.01 부터 2016.06.30 까지

제 57 기 반기 2015.01.01 부터 2015.06.30 까지

제 57 기 2015.01.01 부터 2015.12.31 까지

제 56 기 2014.01.01 부터 2014.12.31 까지

(단위 : 원)

	제 58 기 반기		제 57 기 반기		제 57 기	제 56 기
	3개월	누적	3개월	누적		
영업수익	7,903,453,705	67,766,948,764	6,917,074,629	53,973,319,680	68,570,022,979	81,552,738,884
영업비용	8,419,549,705	16,073,284,954	6,025,682,146	12,867,374,085	29,302,234,264	32,167,551,155
영업이익	(516,096,000)	51,693,663,810	891,392,483	41,105,945,595	39,267,788,715	49,385,187,729
금융수익	1,284,888,710	2,479,992,943	1,710,558,039	3,693,114,098	6,216,763,039	8,861,286,026
금융비용	0	0	0	414,200	10,604,694	441,000
기타영업외손익	(271,424,027)	(2,999,774,885)	50,507,135	927,580,975	(846,866,955)	1,003,464,124
법인세비용차감전순이익	497,368,683	51,173,881,868	2,652,457,657	45,726,226,468	44,627,080,105	59,249,496,879
법인세비용	946,657,316	1,296,402,032	835,884,910	1,475,618,294	2,088,760,004	3,374,230,313
당기순이익	(449,288,633)	49,877,479,836	1,816,572,747	44,250,608,174	42,538,320,101	55,875,266,566
기타포괄손익	51,797,382	(127,521,310)	151,399,776	135,120,158	(2,281,671,674)	354,187,712
당기손익으로 재분류되지 않는 항목						
순확정급여부채측정요소	(28,170,142)	(38,438,018)	(8,518,092)	(24,797,710)	(903,944,916)	354,187,712
당기손익으로 재분류될 수 있는 항목						
매도가능금융자산평가손익	79,967,524	(89,083,292)	159,917,868	159,917,868	(1,377,726,758)	0
당기총포괄이익	(397,491,251)	49,749,958,526	1,967,972,523	44,385,728,332	40,256,648,427	56,229,454,278

주당손익						
보통주기본주당순이익	(9)	612	20	543	516	684
우선주기본주당순이익	(8)	615	21	546	521	689
우선주희석주당순이익	(9)	599	20	531	510	670
우선주희석주당순이익	(8)	601	21	534	515	675

자본변동표

제 58 기 반기 2016.01.01 부터 2016.06.30 까지

제 57 기 반기 2015.01.01 부터 2015.06.30 까지

제 57 기 2015.01.01 부터 2015.12.31 까지

제 56 기 2014.01.01 부터 2014.12.31 까지

(단위 : 원)

	자본						
	자본금	주식발행초과금	자본잉여금	기타자본구성요소	기타포괄손익누계액	이익잉여금	자본 합계
2014.01.01 (기초자본)	44,450,975,000	673,095,965,682	8,105,998,054	(139,646,234,879)	0	1,014,322,622,382	1,600,329,326,239
총포괄이익	당기순이익	0	0	0	0	55,875,266,566	55,875,266,566
	순확정급여부채측정요소	0	0	0	0	354,187,712	354,187,712
	매도가능금융자산 평가손익	0	0	0	0	0	0
자본에 직접인식된 주주의 거래	연차배당	0	0	0	0	(20,854,392,000)	(20,854,392,000)
	주식교환에 따른 자기주식 교부	0	0	0	0	0	0
	자기주식 매입	0	0	0	0	0	0
2014.12.31 (기말자본)	44,450,975,000	673,095,965,682	8,105,998,054	(139,646,234,879)	0	1,049,697,684,660	1,635,704,388,517
2015.01.01 (기초자본)	44,450,975,000	673,095,965,682	8,105,998,054	(139,646,234,879)	0	1,049,697,684,660	1,635,704,388,517
총포괄이익	당기순이익	0	0	0	0	42,538,320,101	42,538,320,101
	순확정급여부채측정요소	0	0	0	0	(903,944,916)	(903,944,916)
	매도가능금융자산 평가손익	0	0	0	0	(1,377,726,758)	(1,377,726,758)
자본에 직접인식된 주주의 거래	연차배당	0	0	0	0	(27,101,137,500)	(27,101,137,500)
	주식교환에 따른 자기주식 교부	0	0	0	0	0	0
	자기주식 매입	0	0	0	0	0	0
2015.12.31 (기말자본)	44,450,975,000	673,095,965,682	8,105,998,054	(139,646,234,879)	(1,377,726,758)	1,064,230,922,345	1,648,859,899,444
2015.01.01 (기초자본)	44,450,975,000	673,095,965,682	8,105,998,054	(139,646,234,879)	0	1,049,697,684,660	1,635,704,388,517
총포괄이익	당기순이익	0	0	0	0	44,250,608,174	44,250,608,174
	순확정급여부채측정요소	0	0	0	0	(24,797,710)	(24,797,710)
	매도가능금융자산 평가손익	0	0	0	0	159,917,868	159,917,868
자본에 직접인식된 주주의 거래	연차배당	0	0	0	0	(27,101,137,500)	(27,101,137,500)
	주식교환에 따른 자기주식 교부	0	0	0	0	0	0
	자기주식 매입	0	0	0	0	0	0
2015.06.30 (기말자본)	44,450,975,000	673,095,965,682	8,105,998,054	(139,646,234,879)	159,917,868	1,066,822,357,624	1,652,988,979,349
2016.01.01 (기초자본)	44,450,975,000	673,095,965,682	8,105,998,054	(139,646,234,879)	(1,377,726,758)	1,064,230,922,345	1,648,859,899,444
총포괄이익	당기순이익	0	0	0	0	49,877,479,836	49,877,479,836
	순확정급여부채측정요소	0	0	0	0	(38,438,018)	(38,438,018)
	매도가능금융자산 평가손익	0	0	0	0	(89,083,292)	(89,083,292)
자본에 직접인식된 주주의 거래	연차배당	0	0	0	0	(32,514,920,850)	(32,514,920,850)
	주식교환에 따른 자기주식 교부	0	0	0	0	0	0
	자기주식 매입	0	0	0	0	0	0
2016.06.30 (기말자본)	44,450,975,000	673,095,965,682	8,105,998,054	(139,646,234,879)	(1,466,810,050)	1,081,555,043,313	1,666,094,937,120

현금흐름표

제 58 기 반기 2016.01.01 부터 2016.06.30 까지
 제 57 기 반기 2015.01.01 부터 2015.06.30 까지
 제 57 기 2015.01.01 부터 2015.12.31 까지
 제 56 기 2014.01.01 부터 2014.12.31 까지

(단위 : 원)

	제 58 기 반기	제 57 기 반기	제 57 기	제 56 기
영업활동으로 인한 현금흐름	53,872,710,616	43,392,403,269	41,128,649,568	48,314,067,631
영업으로부터 창출된 현금흐름	790,308,300	(892,348,963)	(4,475,863,782)	(816,475,343)
이자의 수취	2,345,640,186	4,804,401,302	7,863,361,560	8,397,182,714
배당금의 수취	50,826,856,650	40,266,992,200	40,266,992,200	50,025,077,850
법인세의 납부	(90,094,520)	(786,641,270)	(2,525,840,410)	(9,291,717,590)
투자활동으로 인한 현금흐름	3,795,216,636	1,514,619,114	73,080,614,436	(26,868,879,561)
투자활동으로 인한 현금유입액	4,122,083,146	36,626,643,554	111,626,643,554	34,617,492,340
금융기관예치금의 순감소	2,000,000,000	15,000,000,000	50,000,000,000	27,000,000,000
기타수취채권의 감소	0	0	0	472,212,340
매도가능금융자산의 처분	2,122,083,146	21,626,643,554	61,626,643,554	7,145,280,000
투자활동으로 인한 현금유출액	(326,866,510)	(35,112,024,440)	(38,546,029,118)	(61,486,371,901)
기타수취채권의 증가	98,916,710	95,000,440	139,432,335	765,049,781
금융기관예치금의 순증가	0	0	400,007,640	400,007,640
종속기업의 취득	208,000,000	35,000,000,000	35,000,000,000	0
매도가능금융자산의 취득	0	0	2,699,169,643	60,000,000,000
유형자산의 취득	19,949,800	17,024,000	272,699,500	315,942,200
무형자산의 취득	0	0	14,720,000	5,372,280
투자부동산의 취득	0	0	20,000,000	0
재무활동으로 인한 현금흐름	(32,507,905,830)	(27,095,147,400)	(27,095,147,400)	(20,849,629,650)
재무활동으로 인한 현금유입액	0	0	0	0
재무활동으로 인한 현금유출액	(32,507,905,830)	(27,095,147,400)	(27,095,147,400)	(20,849,629,650)
배당금의 지급	32,507,905,830	27,095,147,400	27,095,147,400	20,849,629,650
현금의 증가(감소)	25,160,021,422	17,811,874,983	87,114,116,604	595,558,420
기초의 현금	98,063,647,904	10,949,531,300	10,949,531,300	10,353,972,880
기말의 현금	123,223,669,326	28,761,406,283	98,063,647,904	10,949,531,300

이익잉여금 처분계산서

(단위: 원)

제 57 기 2015년 1월 1일 부터

제 56 기 2014년 1월 1일 부터

제 55 기 2013년 1월 1일 부터

2015년 12월 31일 까지
처분확정일 2016년 3월 18일

2014년 12월 31일 까지
처분확정일 2015년 3월 20일

2013년 12월 31일 까지
처분확정일 2014년 3월 21일

과목	제57기		제56기		제55기	
I. 미처분이익잉여금		316,279,671,714		321,746,434,029		306,371,371,751
1. 전기이월미처분이익잉여금	274,645,296,529		265,516,979,751		269,328,002,134	
2. 당기순이익	42,538,320,101		55,875,266,566		37,738,431,868	
3. 손확정급여부채의 재측정요소	(903,944,916)		354,187,712		(695,062,251)	
II. 이익잉여금 처분액		52,514,920,850		47,101,137,500		40,854,392,000
1. 배당금	32,514,920,850		27,101,137,500		20,854,392,000	
현금배당						
보통주배당금(률):						
당기 390원(78%)	28,954,087,500		24,128,435,500		18,560,335,000	
전기 325원(65%)						
전전기 250원(50%)						
우선주배당금(률):						
당기 395원(79%)	2,520,625,350		2,105,862,000		1,627,257,000	
전기 330원(66%)						
전전기 255원(51%)						
전환우선주배당금(률):						
당기 390원(78%)	1,040,208,000		866,840,000		666,800,000	
전기 325원(65%)						
전전기 225원(45%)						
2. 임의적립금	20,000,000,000		20,000,000,000		20,000,000,000	
III. 차기이월미처분이익잉여금		263,764,750,864		274,645,296,529		265,516,979,751

5. 재무제표 주석

제 58 기 반기 : 2016년 06월 30일 현재

제 57 기 : 2015년 12월 31일 현재

주식회사 아모레퍼시픽그룹

1. 일반사항 :

주식회사 아모레퍼시픽그룹(이하 "회사")은 1945년 9월 5일에 화장품, 생활용품 등의제조 및 판매를 목적으로 설립되었으며, 2007년 1월 1일에 사업목적은 지분 소유를 통한 자회사(손자회사 포함)의 지배 및 자금·경영관리 등을 주요 사업으로 하는 지주회사업으로 변경하였습니다. 한편, 회사는 1973년 4월 30일에 주권을 한국거래소에 상장한 공개법인입니다. 회사는 2011년 3월 25일자 정기주주총회결의에 의거 상호를 주식회사 태평양에서 주식회사 아모레퍼시픽그룹으로 변경하였습니다.

회사의 2016년 6월 30일 현재 납입자본금은 4,555백만원의 우선주자본금을 포함하여 44,451백만원입니다. 회사가 발행할 주식의 총수는 360,000,000주이며, 주당 액면금액은

500원, 발행한 보통주와 우선주 주식의 수는 각각 79,790,980주와 9,110,970주입니다. 회사는 2015년 3월 20일 정기주주총회 결의를 통해 2015년 5월 8일자로 주식 1주를 주식 10주로 하는 액면분할을 실시하였습니다. 이에 따라 주당 액면가액이 5,000원에서 500원으로, 보통주 주식수가 7,979,098주에서 79,790,980주로, 우선주 주식수가 911,097주에서 9,110,970주로 조정되어 신주권이 재상장되었습니다.

회사가 발행한 우선주의 종류와 내용은 다음과 같습니다.

종류	배당률	주식수	비고
우선주(*)	보통주 배당률+1%	6,443,770주	비참가적, 비누적적
전환우선주	MAX(보통주 배당률, 3%)	2,667,200주	참가적, 누적적

(*) 해당 우선주는 의결권이 없으며 배당에 있어 비참가적, 비누적적이며 보통주에 대한 배당보다 액면금액을 기준으로 연 1%의 금전으로 추가배당 받도록 되어 있습니다. 이에 따라 기본주당손익 계산시 동 우선주는 우선적 권리가 없지만 다른 종류의 보통주와 배당률이 상이한 보통주로 구분되어 별도 표시됩니다.

2. 중요한 회계정책 :

2.1 재무제표 작성기준

회사의 2016년 6월 30일로 종료하는 6개월 보고기간에 대한 반기재무제표는 기업회계기준서 제1034호 "중간재무보고"에 따라 작성되었습니다. 이 반기재무제표는 보고기간말인 2016년 6월 30일 현재 유효하거나 조기 도입한 한국채택국제회계기준에 따라 작성되었습니다.

(1) 회사가 채택한 제·개정 기준서

회사는 2016년 1월 1일로 개시하는 회계기간부터 다음의 제·개정 기준서를 신규로 적용하였으며, 이로 인하여 재무제표에 미치는 유의적인 영향은 없습니다.

- 기업회계기준서 제1027호 '별도재무제표' 개정
기업회계기준서 제1027호 '별도재무제표' 개정에 따라 종속기업, 공동기업 및 관계기업에 대한 투자자산은 범주별로 원가법, 기업회계기준서 제1039호에 따른 방법, 또는 기업회계기준서 제1028호에서 규정하는 지분법 중 하나를 선택하여 회계처리 할 수 있습니다. 회사는 동 개정과 관련하여 회계정책을 변경하지 않았으므로, 개정이 회사에 미치는 영향은 없습니다.
- 기준서 제1001호 '재무제표 표시' 개정
- 기준서 제1016호 '유형자산' 및 제1038호 '무형자산' 개정
- 기준서 제1112호 '타 기업에 대한 지분의 공시', 제1028호 '관계기업과 공동기업에 대한 투자'의 개정
- 한국채택국제회계기준 연차개선 2012-2014

(2) 회사가 적용하지 않은 제·개정 기준서 및 해석서

회사는 제정 또는 공표됐으나 2016년 1월 1일 이후 시작하는 회계연도에 시행일이 도래하지 않았고, 조기 적용하지 않은 제·개정 기준서 및 해석서는 다음과 같습니다.

- 기준서 제1109호 '금융상품'
- 기업회계기준서 제1115호 '고객과의 계약에서 생기는 수익'

2.2 종속기업및관계기업

회사의 재무제표는 한국채택국제회계기준 제1027호 '별도재무제표'에 따른 별도재무제표입니다. 종속기업, 관계기업투자는 직접적인 지분투자에 근거하여 원가로 측정하고 있습니다. 다만 한국채택국제회계기준으로의 전환일 시점에는 전환일 시점의과거회계기준에 따른 장부금액을 간주원가로 사용하였습니다. 또한, 종속기업 및 관계기업으로부터 수취하는 배당금은 배당에 대한 권리가 확정되는 시점에 당기손익으로 인식하고 있습니다.

2.3 회계정책

중간재무제표의 작성에 적용된 유의적 회계정책과 계산방법은 주석 2.1(1)에서 설명하는 제 개정 기준서의 적용으로 인한 변경 및 아래 문단에서 설명하는 사항을 제외하고는 전기 재무제표 작성에 적용된 회계정책이나 계산방법과 동일합니다.

2.3.1 법인세비용

중간기간의 법인세비용은 전체 회계연도에 대해서 예상되는 최선의 가중평균연간법인세율, 즉 추정평균연간유효법인세율을 중간기간의 세전이익에 적용하여 계산합니다.

3. 중요한 회계추정 및 가정 :

회사는 미래에 대하여 추정 및 가정을 하고 있습니다. 추정 및 가정은 지속적으로 평가되며, 과거 경험과 현재의 상황에서 합리적으로 예측가능한 미래의 사건과 같은 다른 요소들을 고려하여 이루어집니다. 이러한 회계추정은 실제 결과와 다를 수도 있습니다.

중간재무제표 작성시 사용된 중요한 회계추정 및 가정은 법인세비용을 결정하는데 사용된 추정의 방법을 제외하고는 전기 재무제표의 작성시 적용된 회계추정 및 가정과 동일합니다.

4. 종속기업및관계기업주식 :

(1) 보고기간말 현재 종속기업주식의 세부 내역은 다음과 같습니다(단위:백만원).

구분	지분율(%)	주요 영업활동	소재지	2016.6.30	2015.12.31
	2016.6.30				
(주)아모레퍼시픽(보)(*)	35.4	화장품,생활용품 제조 및 판매	대한민국	939,023	939,023
(주)아모레퍼시픽(우)	14.3	화장품,생활용품 제조 및 판매	대한민국	30,484	30,484
(주)이니스프리	81.8	화장품 판매	대한민국	16,000	16,000
(주)에뛰드	80.5	화장품 제조 및 판매	대한민국	22,710	22,710
(주)아모스프로페셔널	100	화장품 및 두발용 상품 판매	대한민국	23,067	23,067
(주)에스쁘아	80.5	화장품 판매	대한민국	6,373	6,373
(주)에스트라(보)	100	의약품 제조 및 판매	대한민국	66,203	66,203
(주)에스트라(우)	100	의약품 제조 및 판매	대한민국	3,250	3,250
(주)퍼시픽글라스	100	초자용기 제조 및 판매	대한민국	42,613	42,613
(주)퍼시픽패키지	100	인쇄 및 지기가공	대한민국	35,920	35,712
농업회사법인 (주)오설록농장 (구, 농업회사법인 (주)장원)	98.4	녹차 재배	대한민국	42,153	42,153
(주)코스비전	100	화장품 제조	대한민국	38,600	38,600
합계				1,266,396	1,266,188

(*) 의결권 있는 지분율은 50% 미만이나 최상위지배자를 포함한 특수관계인의 의결권 있는 지분율은 49.3%이고, 나머지 주주는 기관투자자 및 1% 이하 주주로 넓게 분산되어 있으며 과거 주주총회 참석률 및 안건 찬성률을 고려할 때, 지배기업의 지분율만으로도 재무 및 영업정책을 결정할 수 있는 사실상의 지배력이 있다고 판단되어 종속기업으로 포함하였습니다

(2) 보고기간말 현재 관계기업주식의 세부 내역은 다음과 같습니다(단위:백만원).

구분	지분율(%)	주요 영업활동	소재지	2016.6.30	2015.12.31
	2016.6.30				
(주)비비디오코리아	30.0	광고대행 및 광고물 제작	대한민국	3,254	3,254
합계				3,254	3,254

(3) 당반기와 전반기 중 종속기업 및 관계기업주식의 변동 내역은 다음과 같습니다(단위:백만원).

구분	당반기		전반기	
	종속기업주식	관계기업주식	종속기업주식	관계기업주식
기초장부금액	1,266,188	3,254	1,231,188	3,254
취득	208	-	35,000	-
기말장부금액	1,266,396	3,254	1,266,188	3,254

5. 유형자산 :

(1) 당반기 중 유형자산의 장부금액의 변동내역은 다음과 같습니다(단위:백만원).

구분	토지	집기비품	합계
기초 장부금액	34,114	455	34,569
취득	-	28	28
감가상각비	-	(77)	(77)
기말 장부금액	34,114	406	34,520

(2) 전반기 중 유형자산의 장부금액의 변동내역은 다음과 같습니다(단위:백만원).

구분	토지	집기비품	합계
기초 장부금액	34,114	289	34,403
취득	-	1	1
감가상각비	-	(49)	(49)
기말 장부금액	34,114	241	34,355

6. 무형자산 :

(1) 당반기 중 무형자산의 장부금액의 변동내역은 다음과 같습니다(단위:백만원).

구분	산업재산권	소프트웨어	기타의무형자산	합계
기초 장부금액	48	109	10	167
취득	-	-	-	-
무형자산상각비	(4)	(19)	-	(23)
기말 장부금액	44	90	10	144

(2) 전반기 중 무형자산의 장부금액의 변동내역은 다음과 같습니다(단위:백만원).

구분	산업재산권	소프트웨어	기타의무형자산	합계
기초 장부금액	56	130	10	196
취득	-	15	-	15
무형자산상각비	(4)	(18)	-	(22)
기말 장부금액	52	127	10	189

7. 순확정급여부채 :

(1) 보고기간말 현재 순확정급여부채의 산정내역은 다음과 같습니다(단위:백만원).

구분	2016.6.30	2015.12.31
기금이 적립된 확정급여채무의 현재가치	8,910	8,100
사외적립자산의 공정가치	(7,643)	(7,046)
재무상태표상 부채	1,267	1,054

(2) 당반기와 전반기 중 손익계산서에 반영된 금액의 내역은 다음과 같습니다(단위:백만원).

구분	당반기		전반기	
	3개월	누적	3개월	누적
당기근무원가	328	656	209	418
순이자원가	9	18	(6)	(1)
합계	337	674	203	417

(3) 당반기와 전반기 중 회사의 손익계산서에 인식된 퇴직급여채무 관련 금액은 전액 판매비와관리비로 배부하였습니다.

8. 충당부채 :

당반기와 전반기 중 회사의 충당부채의 변동내역은 다음과 같습니다(단위:백만원).

구분	당반기				전반기		
	이익분배 및 상여금	부담금	누적유급휴가	합계	이익분배 및 상여금	부담금	합계
기초	-	-	131	131	-	-	-
증가	2,072	372	178	2,622	958	336	1,294
감소	(805)	-	(1)	(806)	-	-	-
기말	1,267	372	308	1,947	958	336	1,294

9. 비용의 성격별 분류 :

당반기와 전반기 중 비용의 성격별 분류 내역은 다음과 같습니다(단위:백만원).

구분	당반기		전반기	
	3개월	누적	3개월	누적
종업원급여	4,130	8,801	2,835	5,435
감가상각비, 무형자산상각비	96	192	81	162
지급수수료	2,847	4,829	1,980	5,270
기타비용	1,347	2,251	1,130	2,000
총 영업비용	8,420	16,073	6,026	12,867

10. 판매비와관리비 :

당반기와 전반기 중 회사의 판매비와관리비의 세부 내역은 다음과 같습니다(단위:백만원).

구분	당반기		전반기	
	3개월	누적	3개월	누적
급여 및 퇴직급여	3,694	7,844	2,427	4,782
복리후생비	482	957	408	653
감가상각비, 무형자산상각비	50	100	35	70
지급수수료	2,519	4,265	1,665	4,725
세금과공과	385	444	354	448
기타	913	1,661	721	1,329
합계	8,043	15,271	5,610	12,007

11. 우발채무 및 약정사항 :

(1) 보고기간말 현재 회사의 투자부동산은 임대보증금과 관련하여 담보로 제공되어 있으며, 그 내역은 다음과 같습니다(단위:백만원).

담보제공처	담보제공자산	담보설정금액
(주)우리은행	토지, 건물	2,842

(2) 보고기간말 현재 회사가 제공한 지급보증으로 인하여 질권이 설정된 금융자산의 내역은 다음과 같습니다(단위:백만원)(주석13 참조).

구분	금액	비고
유동성 금융기관예치금	7,700	(주)퍼시픽패키지 차입금에 대한 담보제공
	10,800	(주)퍼시픽글라스 차입금에 대한 담보제공

(3) 사용제한 금융상품

보고기간말 현재 사용이 제한된 금융상품 내역은 다음과 같습니다(단위: 백만원).

구분	금액	비고
비유동성 금융기관예치금	3	당좌개설보증금

(4) 운용리스 계약

회사는 사무실에 대하여 취소 불가능한 운용리스로 이용하고 있으며, 이러한 리스계약의 기간은 1년입니다. 이와 관련하여 당반기 비용으로 인식한 리스료는 525백만원(전반기: 514백만원)입니다.

12. 매각예정비유동자산 :

보고기간말 현재 회사의 매각예정비유동자산의 세부 내역은 다음과 같습니다(단위:백만원).

구분	2016.6.30	2015.12.31
경기도 용인지역 토지(*)	2,299	2,299

(*) 회사는 경기도 용인시에 소재하는 토지를 매각하기 위한 계약을 체결하였으나, 매각 관련 인허가가 이루어지지 않아 소유권 이전이 완료되지 않았습니다.

13. 특수관계자 거래 :

(1) 지배·종속기업 등 현황

구분	내용
최상위지배자	서경배
종속기업	(주)아모레퍼시픽 (주)이니스프리 (주)에뛰드 (주)아모스프로페셔널 (주)에스쁘아 (주)에스트라 (주)퍼시픽글라스 (주)퍼시픽패키지 농업회사법인(주)오설록농장(구, 농업회사법인(주)장원) (주)코스비전
기타 특수관계자	(주)비비디오코리아 (주)태신인팩

(2) 회사의 당반기와 전반기 중 특수관계자와의 매출, 매입 등 중요한 거래내역은 다음과 같습니다(단위:백만원).

1) 당반기

구분	배당금수입	매출	기타비용(*)
종속기업			
(주)아모레퍼시픽	29,987	12,155	1,105
(주)이니스프리	12,000	1,909	-
(주)에뛰드	-	479	-
(주)아모스프로페셔널	7,490	311	-
(주)에스쁘아	-	98	-
(주)에스트라	-	366	-
(주)퍼시픽글라스	-	101	-
(주)퍼시픽패키지	-	112	-
농업회사법인(주)오설록농장	-	32	-
(주)코스비전	-	291	-
기타특수관계자			
(주)비비디오코리아	1,350	-	-
합계	50,827	15,854	1,105

(*) 기타비용에는 지급수수료가 포함되어 있습니다.

2) 전반기

회사명	배당금수입	매출	기타비용(*)
종속기업			
(주)아모레퍼시픽	19,994	9,354	988
(주)이니스프리	8,000	1,433	-
(주)에뛰드	-	1,074	-
(주)아모스프로페셔널	5,950	246	-
(주)에스쁘아	-	38	-
(주)에스트라	5,018	240	-
(주)퍼시픽글라스	-	112	-
(주)퍼시픽패키지	-	101	-
농업회사법인(주)오설록농장	-	24	-
(주)코스비전	-	199	-
기타특수관계자			
(주)비비디오코리아	1,305	196	5
합계	40,267	13,017	993

(3) 보고기간말 현재 특수관계자에 대한 채권, 채무의 내역은 다음과 같습니다(단위:백만원).

1) 당반기말

구분	채권		채무	
	매출채권	보증금	미지급금	수입보증금
종속기업				
(주)아모레퍼시픽	1,947	625	649	1
(주)이니스프리	571	-	-	-
(주)에뛰드	275	-	-	-
(주)아모스프로페셔널	96	-	-	178
(주)에스쁘아	26	-	-	-
(주)에스트라	59	-	-	-
(주)퍼시픽글라스	42	-	-	-
(주)퍼시픽패키지	40	-	-	-
농업회사법인(주)오설록농장	6	-	-	-
(주)코스비전	46	-	-	-
기타특수관계자				
(주)비비디오코리아	-	-	-	229
합계	3,108	625	649	408

2) 전기말

회사명	채권		채무	
	매출채권	보증금	미지급금	수입보증금
종속기업				
(주)아모레퍼시픽	4,405	625	130	208
(주)이니스프리	1,048	-	-	-
(주)에뛰드	612	-	-	-
(주)아모스프로페셔널	110	-	-	178
(주)에스쁘아	27	-	-	-
(주)에스트라	139	-	-	-
(주)퍼시픽글라스	81	-	-	-
(주)퍼시픽패키지	103	-	-	-
농업회사법인(주)오설록농장	13	-	-	-
(주)코스비전	101	-	-	-
기타특수관계자				
(주)비비디오코리아	-	-	-	229
합계	6,639	625	130	615

특수관계자에 대한 매출채권은 거래일로부터 1개월 후에 회수기일이 도래하고 있습니다. 특수관계자 채권은 그 성격상 담보가 제공되지 않았으며 무이자조건입니다.

(4) 회사의 당반기와 전반기 중 특수관계자와의 자금거래는 다음과 같습니다(단위:백만원).

1) 당반기

구분	회사명	현금출자
-	-	-

2) 전반기

구분	회사명	현금출자
종속기업	(주)코스비전	35,000

(5) 지급보증

보고기간말 현재 회사가 특수관계자의 자금조달 등을 위하여 제공하고 있는 지급보증 내역은 다음과 같습니다(단위:백만원).

구분	회사명	보증처	지급보증금액	보증기간	비고
종속기업	(주)퍼시픽패키지	우리은행	7,700	2015.08.24 ~ 2016.07.29	자금차입
	(주)퍼시픽글라스	신한은행	4,800	2015.09.04 ~ 2016.09.04	
		우리은행	6,000	2016.04.23 ~ 2016.08.24	

(6) 주요경영진에 대한 보상

주요 경영진은 이사(등기 및 비등기), 이사회외의 구성원, 재무책임자 및 내부감사책임자를 포함하고 있습니다. 종업원 용역의 대가로서 주요 경영진에게 지급되었거나 지급될 보상금액은 다음과 같습니다(단위:백만원).

구분	당반기	전반기
단기급여	976	782
퇴직급여	171	181
합계	1,147	963

(7) 보고기간말 현재 회사는 특수관계자에 대하여 대손충당금을 설정하고 있지 않습니다.

14. 법인세비용 :

법인세비용은 전체 회계연도에 대해서 예상되는 최선의 가중평균 연간법인세율의 추정에 기초하여 인식하였습니다. 다만, 회사의 법인세비용에는 당기조정항목 (707)백만원(전기 : (-)357백만원)이 포함되어 있으며, 이는 예상평균연간법인세율에 반영되지 아니하였습니다. 2016년 12월 31일로 종료하는 회계연도의 예상평균연간법인세율은 3.92%(2015년 6월 30일로 종료하는 기간에 대한 예상법인세율: 4.01%)입니다.

15. 배당금 :

2015년 12월 31일로 종료하는 회계기간에 대한 배당금 32,508백만원은 2016년 4월에 지급되었습니다(전기 지급액: 27,095백만원).

16. 위험관리 :

16.1 재무위험관리요소

회사는 여러 활동으로 인하여 시장위험(환위험, 이자율 위험), 신용위험 및 유동성 위험과 같은 다양한 금융 위험에 노출되어 있습니다.

중간재무제표는 연차재무제표에서 요구되는 모든 재무위험관리와 공시사항을 포함하지 않으므로 2015년 12월 31일의 연차재무제표를 참고하시기 바랍니다.

회사의 위험관리부서 및 기타 위험관리정책에는 전기말 이후 중요한 변동사항이 없습니다.

16.2 유동성 위험

전기말과 비교하여 금융부채에 대한 계약상 할인되지 않은 현금흐름에 대한 중요한 변동은 없습니다.

17. 공정가치 :

당반기중 회사의 금융자산과 금융부채의 공정가치에 영향을 미치는 사업환경 및 경제적인 환경의 유의적인 변동은 없습니다.

17.1 공정가치 측정

회사는 공정가치로 측정되는 금융상품을 공정가치 측정에 사용된 투입변수에 따라 다음과 같은 공정가치 서열체계로 분류하였습니다.

- (1) 수준 1은 동일한 자산이나 부채에 대한 활성시장의 (조정되지 않은) 공시가격을 사용하여 도출되는 공정가치입니다.
- (2) 수준 2는 직접적 또는 간접적으로 관측가능한, 자산이나 부채에 대한 투입변수를 사용하여 도출되는 공정가치입니다.
- (3) 수준 3은 자산이나 부채에 대하여 관측가능한 시장정보에 근거하지 않은 투입변수(관측 불가능한 변수)를 사용하는 평가기법으로부터 도출되는 공정가치입니다.

(단위: 백만원)

구분	2016.6.30			
	수준1	수준2	수준3	합계
반복적인 공정가치 측정치				
매도가능금융자산	267	-	-	267

구분	2015.12.31			
	수준1	수준2	수준3	합계
반복적인 공정가치 측정치				
매도가능금융자산	381	-	-	381

17.2 가치평가기법

회사는 공정가치 서열체계에서 수준 1로 분류되는 공정가치 측정치에 대하여 상장된매도가능증권의 활성화된 공시가격에 근거하여 공정가치를 산정하고 있습니다.

17.3 원가로 측정되는 금융상품

금융상품 중 원가로 측정된 내역은 다음과 같습니다(단위:백만원).

구분	2016.6.30	2015.12.31
매도가능지분상품 :		
Obalon Therapeutics, Inc.	5,378	5,378
Brickell Biotech, Inc.	1,083	1,083
(주)웨이웨어러블	1,000	1,000
Elastagen Pty Ltd.	1,699	1,699
ANTERIOS, INC.(*)	-	4,067
합계	9,160	13,227

(*) 피투자회사는 당반기 중에 Allergan PLC에 합병되었으며, 상호간의 약정에 따라 회사는 향후 신규 설립 회사의 주식과 현금을 구 주식의 처분의 대가로 수령할 예정입니다.

상기 지분증권에 대하여는 추정 현금흐름의 편차가 유의적이고 다양한 추정치의 발생확률을 신뢰성 있게 평가할 수 없거나 공정가치와 취득원가와의 차이가 중요하지 않으므로 원가법으로 측정하였습니다. 또한, 비상장지분상품의 인도를 조건으로 하는 파생상품으로 기초자산의 공정가치를 신뢰성 있게 평가할 수 없는 경우 원가법으로 측정하였습니다. 회사는 이러한 금융상품을 처분할 계획이 없습니다.

그 외의 금융자산과 금융부채는 장부금액이 공정가치의 합리적인 근사치이므로 별도의 공정가치 공시를 생략하였습니다.

6. 기타 재무에 관한 사항

1. 대손충당금 설정현황

가. 최근 사업연도의 계정과목별 대손충당금 설정내역

(단위 : 백만원)

구분	계정과목	채권 총액	대손충당금	대손충당금 설정률(%)
제58기 반기	매출채권	342,847	(2,706)	0.8%
	미수금	10,203	(494)	4.8%
	기타수취채권	220,761	-	0.0%
	합계	573,811	(3,199)	0.6%
제57기	매출채권	319,376	(2,718)	0.9%
	미수금	22,282	(494)	2.2%
	기타수취채권	215,259	-	0.0%
	합계	556,917	(3,212)	0.6%

제56기	매출채권	252,022	(3,059)	1.2%
	미수금	6,302	(498)	7.9%
	기타수취채권	170,663	-	0.0%
	합계	428,988	(3,557)	0.8%

나. 최근 3사업연도의 대손충당금 변동현황

(단위 : 백만원)

구 분	제58기 반기	제57기	제56기
1. 기초 대손충당금 잔액합계	3,212	3,557	3,522
2. 순대손처리액(① - ② ± ③)	(59)	(1,145)	-
① 대손처리액(상각채권액)	(59)	(1,145)	-
② 상각채권회수액	-	-	-
③ 기타증감액	-	-	-
3. 대손상각비 계상(환입)액	46	801	34
4. 기말 대손충당금 잔액합계	3,199	3,212	3,557

다. 매출채권관련 대손충당금 설정방침

① 대손충당금 설정방침

재무상태표일 현재의 매출채권과 기타채권 잔액에 대하여 과거의 대손경험률과 장래의 대손예상액을 기초로 대손충당금을 설정하고 있습니다.

② 대손경험률 및 대손예상액 산정근거

- 대손경험률 : 과거 5개년간 외상매출액의 합계액 대비 과거 5년간 대손금의 비율로 계산하고 있습니다. 대손경험률을 산정함에 있어서 대손금의 해당여부를 판단하는 대손처리기준은 법인세법 시행령 제62조 제1항 각호와 같습니다.
- 대손예상액 : 채무자의 파산, 강제집행, 사망, 실종등으로 회수가 불투명한 채권의 경우 회수가능성, 담보설정여부 등을 고려하여 채권잔액의 1%초과 ~100% 범위에서 합리적인 대손추산액을 설정하고 있습니다.

③ 대손처리기준 : 매출채권 등에 대해 아래와 같은 사유발생시

- 파산, 부도, 강제집행, 사업의 폐지, 채무자의 사망, 실종 행방불명으로 인해 채권의 회수불능이 객관적으로 입증된 경우
- 소송에 패소하였거나 법적 청구권이 소멸한 경우
- 외부 채권회수 전문기관이 회수가 불가능하다고 통지한 경우
- 소멸시효가 완성된 채권
- 회수에 따른 비용이 채권금액을 초과하는 경우

라. 당반기말 현재 경과기간별 매출채권 잔액 현황

(단위 : 백만원)

구 분	6월 이하	6월 초과 1년 이하	1년 초과 3년 이하	3년 초과	계
-----	-------	----------------	----------------	-------	---

일반	331,521	6,272	1,510	3,545	342,847
구성비율	96.7%	1.8%	0.4%	1.0%	100.0%

2. 재고자산의 보유 및 실사내역 등

가. 최근 3사업연도의 재고자산의 사업부문별 보유현황

(단위 : 백만원)

사업부문	계정과목	제58기 반기	제57기	제56기
화장품 (해외포함)	상 품	240,200	189,827	128,479
	제 품	132,979	125,367	133,796
	반 제 품	22,943	23,375	20,590
	재 공 품	1,794	2,058	2,368
	원 재 료	33,412	27,572	28,443
	보 조 재 료	21,891	21,467	23,906
	저 장 품	16,551	10,672	5,450
	미 착 품	22,568	14,611	31,164
	소 계	492,338	414,947	374,197
기타	상 품	7,863	7,155	10,611
	제 품	12,062	7,477	7,198
	반 제 품	8,705	8,614	4,850
	재 공 품	637	172	1,803
	원 재 료	5,595	5,074	4,626
	보 조 재 료	1,997	1,072	854
	저 장 품	284	195	347
	미 착 품	247	101	13
	소 계	37,389	29,860	30,301
연결조정분개	상 품	(78,392)	(46,407)	(27,190)
	제 품	(2,877)	(2,020)	(3,340)
	반 제 품	(2)	(775)	(317)
	재 공 품	-	-	-
	원 재 료	(1,468)	(1,861)	(894)
	보 조 재 료	(641)	(480)	(506)
	저 장 품	(538)	-	-
	미 착 품	-	-	-
	소 계	(83,918)	(51,542)	(32,247)
합계	상 품	169,671	150,575	111,900
	제 품	142,165	130,825	137,655
	반 제 품	31,646	31,215	25,122

	재 공 품	2,431	2,230	4,171
	원 재 료	37,538	30,785	32,175
	보조 재료	23,247	22,058	24,254
	저 장 품	16,297	10,866	5,796
	미 착 품	22,814	14,712	31,177
	소 계	445,810	393,266	372,251
총자산대비 재고자산 구성비율(%) [재고자산합계÷기말자산총계×100]		6.76%	6.40%	6.77%
재고자산회전율(회수) [연환산 매출원가÷{(기초재고 + 기말재고)÷2}]		4.0 회	3.7회	3.7회

나. 재고자산의 실사내역 등

① 실사 일자

당사의 경우, 6월말 및 12월말 기준으로 매년 2회 재고실사를 하고 있으며, 12월말 재고실사 시점과 기말시점의 재고자산 변동내역은 해당기간 전체재고의 입출고 내역의 확인을 통해 재무상태표일기준 재고자산의 실재성을 확인하고 있습니다.

② 재고실사시 독립적인 전문가 또는 전문기관, 감사인 등의 참여 및 입회여부

외부감사인은 당사의 12월말 재고자산실사에 입회하여 일부 항목에 대해 표본추출을 하여 그 실재성 및 완전성을 확인하고 있습니다.

③ 장기체화재고 등의 현황

: 해당사항 없음

3. 공정가치 추정

가. 공정가치 서열체계

연결회사는 공정가치로 측정되는 금융상품을 공정가치 측정에 사용된 투입변수에 따라 다음과 같은 공정가치 서열체계로 분류하였습니다.

- (1) 수준 1은 동일한 자산이나 부채에 대한 활성시장의 (조정되지 않은) 공시가격을 사용하여 도출되는 공정가치입니다.
- (2) 수준 2는 직접적 또는 간접적으로 관측가능한, 자산이나 부채에 대한 투입변수를 사용하여 도출되는 공정가치입니다.
- (3) 수준 3은 자산이나 부채에 대하여 관측가능한 시장정보에 근거하지 않은 투입변수(관측 불가능한 변수)를 사용하는 평가기법으로부터 도출되는 공정가치입니다.

(단위:백만원)

구분	2016.6.30			
	수준1	수준2	수준3	합계
반복적인 공정가치 측정치				
매도가능금융자산	7,832	-	-	7,832

파생금융자산	-	1,224	-	1,224
--------	---	-------	---	-------

구분	2015.12.31			
	수준1	수준2	수준3	합계
반복적인 공정가치 측정치				
매도가능금융자산	10,015	-	-	10,015
파생금융자산	-	802	-	802

나. 가치 평가 기법

연결회사는 공정가치 서열체계에서 수준 1와 수준 2으로 분류되는 반복적인 공정가치측정치에 대하여 아래에서 설명하고 있는 방법에 근거하여 결정하였습니다.

(1) 파생금융상품

연결회사는 파생금융상품을 현재 시장 상황에 근거한 평가기법을 사용하여 결정하고있으며, 이러한 평가기법은 가능한 한 관측가능한 시장정보를 최대한 사용하고 기업특유정보를 최소한으로 사용합니다. 파생금융상품의 공정가치는 보고기간말 현재의 선도환율 등을 사용하여 해당금액을 현재가치로 할인하여 측정하고 있습니다.

(2) 매도가능금융자산

연결회사는 매도가능금융자산에 대해 합리적인 판단력과 거래의사가 있는 독립된 당사자 사이의 최근 거래를 이용하는 방법을 사용하여 공정가치를 결정하였습니다.

다. 원가로 측정되는 금융상품

금융상품 중 원가로 측정된 내역은 다음과 같습니다(단위:백만원).

구분	2016.6.30	2015.12.31
매도가능채무상품 :		
자산담보부 유동화채권	75,000	60,000
국채 및 공채	2,978	2,999
매도가능지분상품 :		
시장성 없는 지분증권		
ANTERIOS, INC(*)	-	4,067
Obalon Therapeutics	5,378	5,378
Brickell Biotech	1,083	1,083
(주)웨이웨어러블	1,000	1,000
Elastagen Pty Ltd.	1,699	1,699
(주)지엘팜텍	191	191

(주)웰스킨	48	48
(주)한국경제신문	81	81
(주)바이오제닉스	1,000	1,000
(주)이랜드리테일	3	3
충북인쇄협회	1	1
합계	88,462	77,550

(*) 피투자회사는 당반기 중에 Allergan PLC에 합병되었으며, 상호간의 약정에 따라 회사는 향후 신규 설립 회사의 주식과 현금을 구 주식의 처분의 대가로 수령할 예정입니다.

시장성 없는 지분증권에 대하여는 추정 현금흐름의 편차가 유의적이고 다양한 추정치의 발생확률을 신뢰성 있게 평가할 수 없거나 공정가치와 취득원가와의 차이가 중요하지 않으므로 원가법으로 측정하였습니다. 또한, 비상장지분상품의 인도를 조건으로 하는 파생상품으로 기초자산의 공정가치를 신뢰성 있게 평가할 수 없는 경우 원가법으로 측정하였습니다. 회사는 이러한 금융상품을 처분할 계획이 없습니다. 매도가능채무상품에 대하여는 공정가치와 취득원가와의 차이가 중요하지 않으므로 취득원가를 공정가치로 측정하였습니다.

그 외의 금융자산과 금융부채는 장부금액이 공정가치의 합리적인 근사치이므로 별도의 공정가치 공시를 생략하였습니다.

4. 채무증권 발행실적 등

: 해당사항 없음

채무증권 발행실적

(기준일 : -) (단위 : 원, %)

발행회사	증권종류	발행방법	발행일자	권면 총액	이자율	평가등급 (평가기관)	만기일	상환 여부	주관회사
-	-	-	-	-	-	-	-	-	-
-	-	-	-	-	-	-	-	-	-
합계	-	-	-	-	-	-	-	-	-

기업어음증권 미상환 잔액

(기준일 : -) (단위 : 원)

잔여만기		10일 이하	10일초과 30일이하	30일초과 90일이하	90일초과 180일이하	180일초과 1년이하	1년초과 2년이하	2년초과 3년이하	3년 초과	합계
미상환 잔액	공모	-	-	-	-	-	-	-	-	-
	사모	-	-	-	-	-	-	-	-	-
	합계	-	-	-	-	-	-	-	-	-

전자단기사채 미상환 잔액

(기준일 : -)

(단위 : 원)

잔여만기		10일 이하	10일초과 30일이하	30일초과 90일이하	90일초과 180일이하	180일초과 1년이하	합 계	발행 한도	잔여 한도
미상환 잔액	공모	-	-	-	-	-	-	-	-
	사모	-	-	-	-	-	-	-	-
	합계	-	-	-	-	-	-	-	-

회사채 미상환 잔액

(기준일 : -)

(단위 : 원)

잔여만기		1년 이하	1년초과 2년이하	2년초과 3년이하	3년초과 4년이하	4년초과 5년이하	5년초과 10년이하	10년초과	합 계
미상환 잔액	공모	-	-	-	-	-	-	-	-
	사모	-	-	-	-	-	-	-	-
	합계	-	-	-	-	-	-	-	-

신종자본증권 미상환 잔액

(기준일 : -)

(단위 : 원)

잔여만기		1년 이하	1년초과 5년이하	5년초과 10년이하	10년초과 15년이하	15년초과 20년이하	20년초과 30년이하	30년초과	합 계
미상환 잔액	공모	-	-	-	-	-	-	-	-
	사모	-	-	-	-	-	-	-	-
	합계	-	-	-	-	-	-	-	-

조건부자본증권 미상환 잔액

(기준일 : -)

(단위 : 원)

잔여만기		1년 이하	1년초과 2년이하	2년초과 3년이하	3년초과 4년이하	4년초과 5년이하	5년초과 10년이하	10년초과 20년이하	20년초과 30년이하	30년초과	합 계
미상환 잔액	공모	-	-	-	-	-	-	-	-	-	-
	사모	-	-	-	-	-	-	-	-	-	-
	합계	-	-	-	-	-	-	-	-	-	-

IV. 감사인의 감사의견 등

1. 회계감사인의 명칭 및 감사의견

사업연도	감사인	감사의견	감사보고서 특기사항
제58기 반기(당기)	삼일회계법인	적정	해당사항 없음
제57기(전기)	삼일회계법인	적정	해당사항 없음
제56기(전전기)	삼일회계법인	적정	해당사항 없음

2. 감사용역 체결현황

(단위: 천원, 소요시간: 시간)

사업연도	감사인	내 용	보수	총소요시간
제58기 반기(당기)	삼일회계법인	재무제표 감사	200,000	800
제57기(전기)	삼일회계법인	재무제표 감사	190,000	2,070
제56기(전전기)	삼일회계법인	재무제표 감사	176,000	2,200

3. 회계감사인과의 비감사용역 계약체결 현황

사업연도	계약체결일	용역내용	용역수행기간	용역보수	비고
제58기 반기(당기)	2016.05.18	아모레퍼시픽 기업집단과 독립경영인에 대한 채무보증 및 자금대차 거래내역 확인	2016.05.18 ~ 2016.05.20	1,000,000원	-
제57기(전기)	-	-	-	-	-
제56기(전전기)	-	-	-	-	-

V. 이사의 경영진단 및 분석의견

기업공시서식 작성기준에 따라 분/반기보고서의 본 항목을 기재하지 않습니다.

VI. 이사회 등 회사의 기관에 관한 사항

1. 이사회에 관한 사항

가. 이사회 구성 개요

당사의 이사회는 공시서류작성기준일 현재 6명의 이사 중 3인의 사내이사와 3인의 사외이사로 구성되어 있습니다. 사내이사와 사외이사는 경영, 회계 등 전문지식이나 경험이 풍부한 전문가로서 이사회에서 추천하고 주주총회에서 그 선임을 승인 받고 있습니다. 정기이사회는 매분기 1회 개최를 원칙으로 하되, 임시이사회는 필요에 따라 수시로 개최합니다.

또한, 당사는 공시서류작성기준일 현재 이사회 내 전문위원회로 경영위원회 및 감사위원회를 설치·운영하고 있습니다.

- 이사회 구성원 현황 (공시서류작성기준일 현재)

성명	직책
서경배	사내이사(각자 대표이사)
배동현	사내이사(각자 대표이사)
김승환	사내이사
신동엽	사외이사
이우영	사외이사
이옥섭	사외이사

주) 각 이사의 주요 이력 및 업무분장은 "VIII. 임원 및 직원 등에 관한 사항" 을 참조하시기 바랍니다.

나. 중요의결사항 등

회사	개최일자	의안내용	가결여부	사외이사		
				신동엽 (출석률: 100%)	이우영 (출석률: 100%)	이옥섭 (출석률: 100%)
1	2016.02.02	<정기이사회> - 보고사항 : 1) 2015년 경영현황 보고 2) 내부회계관리제도 운영 및 평가 보고 - 제1호 의안 : 제57기(2015년) 재무제표 및 영업보고서 승인의 건 - 제2호 의안 : 회사간 거래 승인의 건	- - 가결 가결	(보고사항) (보고사항) 찬성 찬성	(보고사항) (보고사항) 찬성 찬성	- -
2	2016.02.23	<임시이사회> - 제1호 의안 : 제57기(2015년) 정기주주총회 소집 및 부의안건 승인의 건 - 제2호 의안 : 제57기(2015년) 현금배당(안) 결의의 건 - 제3호 의안 : 필리핀 사업장 개설의 건	가결 가결 가결	찬성 찬성 찬성	찬성 찬성 찬성	- -

3	2016.03.18	<임시이사회>	가결	찬성	찬성	찬성
		- 제1호 의안 : 대표이사 선임의 건				
		- 제2호 의안 : 감사위원회 규정 제정의 건				
		- 제3호 의안 : 경영위원회 규정 제정의 건				
		- 제4호 의안 : 경영위원회 위원 선임의 건				
- 제5호 의안 : ㈜퍼시픽글라스에 대한 담보제공의 건						
4	2016.04.29	<정기이사회>	-	(보고사항)	(보고사항)	(보고사항)
		- 보고사항 : 2016년 1분기 경영현황 보고				

※ 이옥섭 사외이사는 2016년 3월 18일 정기주주총회에서 3년의 임기로 신규선임됨.

다. 이사회내 위원회

당사는 경영의사결정의 전문성과 효율성을 높이기 위해 2016년 3월 18일 경영위원회를 설치하였으며, 이사회에서 위임한 일반 경영사항에 대하여 심의하고 의결합니다. 공시서류작성 기준일 현재 경영위원회 위원은 사내이사 2인으로 구성되어 있습니다.

▶ 경영위원회 구성 현황

위원회명	구성	소속 이사명	설치목적 및 권한사항	비고
경영위원회	사내이사 2명	서경배, 배동현	①설치목적 경영의사결정의 전문성과 효율성을 높이기 위해 경영위원회가 설치되었으며, 이사회에서 위임한 일반 경영사항에 대하여 심의하고 의결한다. ②권한 이사회에서 위임한 사항, 이사회 부의를 위하여 사전에 검토가 필요한 사항 및 기타 회사 경영전반에 관한 사항을 토의, 심의 및 의결한다	경영위원회 위원 선임: 2016.03.19

▶ 경영위원회 주요 활동 내역

위원회명	개최일자	의안내용	가결여부	비고
경영위원회	2016.03.21	- 제1호 의안 : 필리핀 연락사무소 개설의 건	가결	경영위원회는 위원은 전원 사내이사로 구성되어 있음.

라. 이사의 독립성

당사는 주주총회에서 선임될 이사 후보자 중 사내이사 및 사외이사는 이사회에서 추천하고, 주주총회에서 그 승인을 받고 있습니다.

(1) 이사후보의 인적사항에 관한 주주총회 전 공시여부

- 이사회내 사내이사 및 사외이사 후보자 추천: 2016년 2월 23일
- 이사 후보자 인적사항 및 경력 공시: 2016년 3월 2일 ('주주총회소집공고' 공시)
- ※ 공시된 주주총회소집공고 중 "Ⅲ. 경영참고사항" 내 이사후보의 인적사항 공시

(2) 후보자의 성명·생년월일·사외이사 후보자 여부·회사와의 거래내역·최대주주와의 관계·추천인·이사로서의 활동분야

후보자 성명	생년월일	사외이사 후보자 여부	회사와의 거래내역	최대주주와의 관계	추천인	이사로서의 활동분야

이옥섭	1951.10.20	사외이사	없음	없음	이사회	경영전반에 관한 업무
배동현	1955.10.17	사내이사	없음	임원	이사회	경영총괄
김승환	1969.03.13	사내이사	없음	임원 및 계열회사 임원	이사회	전략

(3) 후보자의 주된 직업·약력·당해법인과의 최근 3년간 거래내역

후보자 성명	주된 직업	약력	당해법인과의 최근 3년간 거래내역
이옥섭	現 ㈜바이오랜드 부회장	-서울대 공업화학과 졸업 -서울대 대학원 화학 박사 -㈜아모레퍼시픽 기술연구원장 부사장 ('05년~'08년)	없음
배동현	現 ㈜아모레퍼시픽그룹 사장	-국민대 경영학과 졸업 -㈜아모레퍼시픽 기획재경부문 부사장 ('05년~'12년) -㈜아모레퍼시픽 기획재경Unit 부사장 ('13년) -㈜아모레퍼시픽 경영지원Unit 부사장 ('14년~'15년)	없음
김승환	現 ㈜아모레퍼시픽그룹 전략Unit 전무	-연세대 경영학과 졸업 -美 시카고 대학교 경영대학원 졸업 -㈜아모레퍼시픽 기획재경부문 기획혁신담당 상무 ('11년~'12년) -㈜아모레퍼시픽그룹 전략기획Division 상무 ('13년~'14년)	없음

2. 감사제도에 관한 사항

가. 감사위원회

당사는 2016년 3월 18일 정기주주총회에서 효력 발생일을 2016년 3월 19일로 하여 감사위원회 설치 및 감사위원을 선임하였습니다.

(1) 감사위원회의 위원의 인적사항 및 사외이사 여부

성명	출생년월	주요경력	사외이사 여부
신동엽	1960.08.05	-연세대 경영학과 졸업 -美 예일대 대학원 박사 -연세대 상남경영원 부원장('02년~'06년) -現 연세대 경영학과 교수('97년~현재)	사외이사
이우영	1952.12.19	-서울대 약학 학사, 석사 -충북대 대학원 약학 박사 -㈜태평양 의약연구소장('96년~'00년) -㈜태평양제약 대표이사 사장('01년~'10년)	사외이사
이옥섭	1951.10.20	-서울대 공업화학과 졸업 -서울대 대학원 화학 박사 -㈜아모레퍼시픽 기술연구원장 부사장('05년~'08년) -現 ㈜바이오랜드 부회장 ('13년~현재)	사외이사

(2) 감사위원회 위원의 독립성

공시서류작성기준일 기준 당사의 감사위원회 위원은 전원 사외이사로 구성되어 있습니다. 당사는 사외이사 후보를 이사회에서 추천하고 있으며, 이사회에서 사외이사 후보자를 최종 결정하고 주주총회에 상정하여 이사 및 감사위원회 위원 선임 여부를 결정하게 됩니다. 또한 당사는 감사위원회의 감사업무에 필요한 경영정보접근을 위한 다음과 같은 내부장치를 마련하고 있습니다.

1. 업무감사권 :
위원회는 이사회 및 대표이사 등이 회사업무 전반에 걸쳐 행한 업무진행 전반을 감사할 수 있다.
2. 영업보고요구권 및 업무재산 조사권 :
위원회는 언제든지 이사 및 직원에 대해 영업에 관한 보고를 요구하거나 회사의 업무와 재산상태를 조사할 수 있다.
3. 이사보고의 수령권 :
이사는 회사에 현저한 손해를 미칠 염려가 있는 사실을 발견한 때에는 즉시 위원회에 이를 보고해야 한다.
4. 자회사에 대한 조사권 :
모회사의 위원회는 그 직무를 수행하기 위하여 필요한 때에는 자회사에 대하여 영업의 보고를 요구할 수 있다. 또한 자회사가 지체없이 보고하지 않을시 또는 그 보고의 내용을 확인할 필요가 있을 때는 자회사의 업무와 재산상태를 조사할 수 있다.
5. 이사의 위법행위 유지청구권 :
이사가 법령 또는 정관에 위반한 행위를 하여 이로 인하여 회사에 회복할 수 없는 손해가 생길 염려가 있는 경우에는 회사를 위하여 이사에 대하여 그 행위를 중지 할 것을 청구할 수 있다.
6. 각종의 소권 :
위원회는 총회결의 취소, 신주발행 무효, 감자 무효 등의 訴를 제기할 수 있으며, 이때는 담보제공의무가 면제된다.
7. 주주총회 소집청구권 :
위원회는 회의의 목적사항과 소집의 이유를 기재한 서면을 이사회에 제출하여 임시총회의 소집을 청구할 수 있다.
8. 위원회는 회사의 비용으로 전문가의 조력을 구할 수 있다.
9. 외부감사인을 선임할 수 있다.
10. 기타 법령,정관 및 이사회결의에 의하여 감사위원회에 권한이 부여된 사항을 처리할 수 있다.

(3) 감사위원회의 주요 활동

회차	개최일자	의안내용	가결여부
1	2016.03.21	- 대표 감사위원 선임의 건	가결
2	2016.04.29	- 외부감사인 선임의 건	가결

나. 감사

공시서류작성기준일 기준 당사는 감사를 두고 있지 않습니다. 당사의 상근감사는 2016년 3월 18일 사임하였으며, 주주총회의 결의에 따라 2016년 3월 19일부터 감사위원회가 설치되었습니다. 아래 각 사항은 공시서류 작성기준일이 속하는 사업연도의 개시일부터 공시서류작성기준일까지 기간동안 감사를 둔 기간에 해당하는 내용입니다.

(1) 감사의 인적사항

성명	생년월일	주요경력	회사와의 거래내역	최대주주와의 관계
김성호	1956.01.03	서울대학교 철학과 졸업 美 컬럼비아대 경영학석사 리먼 브러더스 한국지사 부대표 ING은행 한국지점 전무 ㈜아모레퍼시픽그룹 상근감사	없음	없음

(2) 감사의 독립성

당사는 주주총회 결의에 의하여 선임된 상근감사 1명이 감사 업무를 수행하였습니다. 감사는 이사회에 참석하여 독립적으로 이사의 업무를 감독할 수 있으며, 제반업무와 관련하여 관련 장부 및 관계서류를 해당 부서에 제출을 요구할 수 있습니다. 또한 필요시 회사로부터 영업에 관한 사항을 보고 받을 수 있으며, 적절한 방법으로 경영정보에 접근할 수 있습니다.

(3) 감사의 주요 활동내역

회차	개최일자	활동내역	가결여부
1	2016.02.02	제57기(2015년) 재무제표 및 영업보고서 보고	가결
		제57기 내부회계관리제도 평가보고서 제출	-
2	2016.02.23	내부감시장치에 대한 감사의 의견서 제출	-
		감사의 감사보고서 제출	-

다. 준법지원인

당사는 상법 제542조의13에 따라 자산총액 5천억원 이상의 상장법인으로서 2015년 10월 30일 이사회 결의로 준법지원인 1인을 3년의 임기로 중임 하였습니다. 선임된 준법지원인의 인적사항 및 주요경력은 아래와 같습니다.

성명	생년월일	주요경력	회사와의 거래내역	최대주주와의 관계
신희철	1970.10.23	고려대학교 법학과 졸업 ㈜태평양 법무팀 사내 변호사 現 ㈜아모레퍼시픽그룹 그룹법무Division 상무	없음	없음

3. 주주의 의결권 행사에 관한 사항

가. 투표제도

당사는 집중투표제, 서면투표제 또는 전자투표제를 채택하고 있지 않습니다.

나. 소수주주권

당사는 공시대상기간중 소수주주권이 행사된 경우가 없습니다.

다. 경영권 경쟁

당사는 공시대상기간중 회사의 경영지배권에 관하여 경쟁이 발생하지 않았습니다.

VII. 주주에 관한 사항

1. 최대주주 및 특수관계인의 주식소유 현황

최대주주 및 특수관계인의 주식소유 현황

(기준일 : 2016.06.30)

(단위 : 주, %)

성명	관계	주식의 종류	소유주식수 및 지분율				비고
			기 초		기 말		
			주식수	지분율	주식수	지분율	
서경배	최대주주	보통주	44,443,620	55.70	44,443,620	55.70	-
서경배	최대주주	종류주	1,211,500	13.30	1,211,500	13.30	-
서은숙	특수관계인	보통주	314,790	0.39	314,790	0.39	-
서은숙	특수관계인	종류주	29,740	0.33	29,740	0.33	-
서송숙	특수관계인	보통주	101,440	0.13	101,440	0.13	-
서민정	특수관계인	종류주	2,412,710	26.48	2,412,710	26.48	-
서혜숙	특수관계인	보통주	302,610	0.38	302,610	0.38	-
서혜숙	특수관계인	종류주	30,400	0.33	30,400	0.33	-
최연식	특수관계인	보통주	16,440	0.02	16,440	0.02	-
아모레퍼시픽복지재단	특수관계인	보통주	1,343,480	1.68	1,343,480	1.68	-
아모레퍼시픽복지재단	특수관계인	종류주	92,520	1.02	92,520	1.02	-
아모레퍼시픽재단	특수관계인	보통주	425,810	0.53	425,810	0.53	-
아모레퍼시픽재단	특수관계인	종류주	42,430	0.47	42,430	0.47	-
성환복지기금	특수관계인	보통주	2,105,380	2.64	2,105,380	2.64	-
성환복지기금	특수관계인	종류주	234,360	2.57	234,360	2.57	-
계		보통주	49,053,570	61.48	49,053,570	61.48	-
		종류주	4,053,660	44.49	4,053,660	44.49	-

■ 최대주주의 주요경력

성명	출생년월	주요경력	겸직회사	
			회사명	직책
서경배	1963.01	연세대 경영학과 졸업 美 코넬대 경영대학원 졸업 (주)태평양 기획조정 실장 (주)아모레퍼시픽그룹 대표이사 사장 現 (주)아모레퍼시픽그룹 대표이사 회장	(주)아모레퍼시픽 (주)이니스프리 (주)에뛰드	대표이사 사내이사 사내이사

2. 최대주주 변동현황

공시대상기간 중 최대주주가 변동된 경우가 없습니다

3. 주식의 분포

가. 주식 소유현황

(기준일 : 2016.06.30) (단위 : 주)

구분	주주명	소유주식수	지분율	비고
5% 이상 주주	서경배	44,443,620	55.70	-
	국민연금기금	4,805,363	6.02	-
우리사주조합		-	-	-

주1) 상기 소유주식수 및 지분율은 보통주 기준입니다.

주2) 국민연금기금의 소유주식수 및 지분율은 국민연금공단이 공시한 '주식등의 대량보유상황보고서'(2016년 1월 5일 공시)를 기준으로 작성되었습니다. 국민연금기금의 소유주식수 및 지분율은 주식 소유현황에 같음하여 대량보유상황보고 내역을 토대로 한 주식보유현황을 기재하였으며, 결산일(기준일) 현재 주식소유현황과 차이가 발생할 수 있습니다.

주3) 우리사주조합은 별도의 주식을 보유하고 있지 않습니다.

나. 소액주주현황

소액주주현황

(기준일 : 2016.06.30) (단위 : 주)

구분	주주		보유주식		비고
	주주수	비율	주식수	비율	
소액주주	20,063	99.94%	22,151,195	27.76%	-

주1) 소액주주는 발행주식 총수의 100분의 1에 미달하는 주식을 소유한 주주를 말하며, 상기 주주수 및 주식수는 보통주 기준입니다.

주2) 소액주주현황은 2015년 12월 31일자 주주명부를 기준으로 작성하였습니다.

4. 주식사무

정관에 규정된 신주인수권의 내용	<p>① 이 회사의 주주는 신주발행에 있어서 그가 소유한 주식수에 비례하여 신주의 배정을 받을 권리를 가진다. 그러나 주주가 신주인수권을 포기 또는 상실하거나 신주 배정에서 단주가 발생하는 경우에 그 처리방법은 이사회에 의하여 결정한다.</p> <p>② 제1항의 규정에 불구하고 다음 각호의 경우에는 주주외의 자에게 신주를 배정할 수 있다.</p> <ol style="list-style-type: none"> 상법 제340조의 2 및 제542조의 3의 규정에 의하여 주식매수선택권의 행사로 인하여 신주를 발행하는 경우 자본시장과 금융투자업에 관한 법률 제165조의6의 규정에 의하여 이사회에 의하여 일반공모증자 방식으로 신주를 발행하는 경우 자본시장과 금융투자업에 관한 법률 제165조의 7의 규정에 의하여 우리사주조합원에게 신주를 우선 배정하는 경우 자본시장과 금융투자업에 관한 법률 제165조의16의 규정에 의하여 주식예탁증서(DR)발행에 따라 신주를 발행하는 경우 회사가 경영상 필요로 해외합작투자선, 국내외 금융기관 또는 기술도입을 필요로 그 제휴회사에게 신주를 발행하는 경우 이 회사가 특정규제 및 공정거래에 관한 법률(이하 "공정거래법"이라 함) 소정의 지주회사 요건을 충족하기 위하여나 지주사업을 원활하게 수행하기 위해, 공정거래법상의 자회사 주식을 추가로 취득하거나 자회사 이외의 다른 회사를 공정거래법상 이 회사의 자회사로 편입 또는 공정거래법상 이 회사의 자회사에 해당되도록 할 필요가 있어 자회사 또는 다른 회사의 주주들로부터 당해 회사의 발
------------------------------	---------------------------------------------------------------------------------------------------------------------------------------------------------------------------------------------------------------------------------------------------------------------------------------------------------------------------------------------------------------------------------------------------------------------------------------------------------------------------------------------------------------------------------------------------------------------------------------------------------------------------------------------------------------------------------------------------------------------------------------------------------------------------------------------------------------------------------------------------------

	행주식을 현물출자 받는 경우		
결산일	12월 31일	정기주주총회	정기주주총회는 매사업년도 종료후 3월이내에, 임시주주총회는 필요에 따라 소집한다.
주주명부 폐쇄시기	① 이 회사는 매년 1월 1일부터 1월 15일까지 권리에 관한 주주명부의 기재변경을 정지한다. ② 이 회사는 매년 12월 31일 최종의 주주명부에 기재되어 있는 주주를 그 결산기에 관한 정기주주총회에서 권리를 행사할 주주로 한다. ③ 임시주주총회의 소집 기타 필요한 경우에는 이사회 결의에 의하여 이를 2주간 전에 공고한후 3월을 초과하지 않는 일정한 기간에 걸쳐 명의개서등을 정지하거나 기준일을 정할 수 있다. 그러나 이사회가 필요하다고 인정하는 경우에는 명의개서의 정지와 기준일을 함께 정할 수 있다.		
주권의 종류	1, 5, 10, 50, 100, 500, 1000, 10000 (8종)		
명의개서대리인	한국예탁결제원 : 부산광역시 남구 문현금융로 40 (대표전화 : 1577-6600)		
주주의 특전	없음	공고방법	회사의 인터넷 홈페이지(http://www.amorepacific.com)에 게재 (다만, 전산장애 또는 그 밖의 부득이한 사유로 회사의 인터넷 홈페이지에 공고를 할 수 없을 때에는 조선일보에 게재)

5. 주가 및 주식거래실적

(단위: 원, 주)

종류		2016년 01월	2016년 02월	2016년 03월	2016년 04월	2016년 05월	2016년 06월	
보통주	주가	최고주가	157,000	164,500	154,000	168,000	174,500	173,500
		최저주가	136,500	134,500	138,000	146,500	160,500	159,500
		평균주가	146,375	146,306	145,500	156,125	167,100	165,381
	거래량	최고 일거래량	180,844	715,462	310,798	241,926	260,688	138,034
		최저 일거래량	60,880	81,349	76,766	62,817	48,630	47,034
		월간거래량	2,035,903	3,673,374	2,960,515	2,493,798	2,058,974	1,764,153
1우선주	주가	최고주가	85,800	89,800	78,800	78,500	85,600	83,200
		최저주가	81,000	75,600	68,200	68,300	76,600	74,200
		평균주가	83,845	81,222	73,327	73,850	81,325	79,467
	거래량	최고 일거래량	8,892	52,984	12,518	13,266	27,753	13,261
		최저 일거래량	502	3,457	3,129	2,206	2,626	1,169
		월간거래량	83,983	216,794	150,231	146,684	172,061	139,468

주) 2우선주는 거래실적이 없어 시가가 존재하지 않으므로 기재를 생략합니다.

VIII. 임원 및 직원 등에 관한 사항

1. 임원 및 직원의 현황

가. 임원 현황

(기준일 : 2016.06.30)

(단위 : 주)

성명	성별	출생년월	직위	등기임원 여부	상근 여부	담당 업무	주요경력	소유주식수		재직기간	임기 만료일
								의결권 있는 주식	의결권 없는 주식		
서경배	남	1963.01	회장 (대표이사)	등기임원	상근	경영총괄	- 연세대 경영학과 졸업 - 美 코넬대 경영대학원 졸업 - ㈜태평양 기획조정 실장 - ㈜아모레퍼시픽그룹 대표이사 사장 - 現 ㈜아모레퍼시픽그룹 대표이사 회장	44,443,620	1,211,500	2015.03.20 ~	2018.03.1 9
배동현	남	1955.10	사장 (대표이사)	등기임원	상근	경영총괄	- 국민대 경영학과 졸업 - ㈜아모레퍼시픽 기획재경부문 부사장('05년 ~'12년) - ㈜아모레퍼시픽 기획재경Unit 부사장('13년) - ㈜아모레퍼시픽 경영지원Unit 부사장('14년 ~'15년) - 現 ㈜아모레퍼시픽그룹 사장('16년~현재)	-	-	2016.03.18 ~	2019.03.1 7
김승환	남	1969.03	전무 (사내이사)	등기임원	상근	전략	- 연세대 경영학과 졸업 - 美 시카고 대학교 경영대학원 졸업 - ㈜아모레퍼시픽 기획재경부문 기획혁신담당 상무 ('11년~'12년) - ㈜아모레퍼시픽그룹 전략기획Division 상무('13년 ~'14년) - 現 ㈜아모레퍼시픽그룹 전략Unit 전무('15년~현 재)	-	-	2016.03.18 ~	2019.03.1 7
신동엽	남	1960.08	사외이사	등기임원	비상근	대표 감사 위원	- 연세대 경영학과 졸업 - 美 예일대 대학원 박사 - 연세대 상남경영원 부원장('02년~'06년) - 現 연세대 경영학과 교수('97년~현재)	-	-	2014.03.21 ~	2017.03.2 0
이우영	남	1952.12	사외이사	등기임원	비상근	감사위원	- 서울대 약학 학사, 석사 - 충북대 대학원 약학 박사 - ㈜태평양 의학연구소장('96년~'00년) - ㈜태평양제약 대표이사 사장('01년~'10년)	-	-	2015.03.20 ~	2016.07.1 0
이옥섭	남	1951.10	사외이사	등기임원	비상근	감사위원	- 서울대 공업화학과 졸업 - 서울대 대학원 화학 박사 - ㈜아모레퍼시픽 기술연구원장 부사장('05년 ~'08년) - 現 ㈜바이오랜드 부회장 ('13년~현재)	-	-	2016.03.18 ~	2019.03.1 7

손영철	남	1957.01	감사	미등기임원	상근	감사	- 서울대 정치학과 졸업 - ㈜태평양 방판서물사업부 상무 - ㈜아모레퍼시픽 방판부문 부사장 - 現 ㈜아모레퍼시픽그룹 감사	-	-	2012.04.01 ~	-
정형권	남	1966.08	전무	미등기임원	상근	HR	- 연세대 경영학과 졸업 - 英 London Business School MBA 석사 졸업 - ㈜아모레퍼시픽그룹 경영진단담당 상무 - ㈜아모레퍼시픽 HR Division 상무 - ㈜아모레퍼시픽 인재개발 Division 상무 - 現 ㈜아모레퍼시픽그룹 HR Unit 전무	-	-	5년이상 재직	-
김정호	남	1964.09	전무	미등기임원	상근	홍보	- 한양대 법학과 졸업 - ㈜아모레퍼시픽그룹 법무담당 상무 - ㈜아모레퍼시픽그룹 감사Division 상무 - ㈜아모레퍼시픽그룹 그룹대외협력Division 및 ㈜아모레퍼시픽 대외협력Division 상무 - 現 ㈜아모레퍼시픽그룹 그룹홍보Unit 및 ㈜아모레퍼시픽 홍보Unit 전무	-	-	5년이상 재직	-
신희철	남	1970.10	상무	미등기임원	상근	법무	- 고려대 법학과 졸업 - 사법연수원 제31기 수료 - 現 ㈜아모레퍼시픽그룹 그룹법무Division 및 ㈜아모레퍼시픽 법무Division 상무	-	-	5년이상 재직	-
이희복	남	1963.02	상무	미등기임원	상근	홍보	- 인천전문대 기계설계학과 졸업 - 現 ㈜아모레퍼시픽그룹 그룹홍보Unit 그룹홍보Division 및 ㈜아모레퍼시픽 홍보Unit 홍보Division 상무	-	-	5년이상 재직	-
이상호	남	1970.10	상무	미등기임원	상근	감사	- 서울대 경영학과 졸업 - 美 Boston University 법학 박사 졸업 - 現 ㈜아모레퍼시픽그룹 감사실 상무	-	-	2014.02.05 ~	-
권수정	여	1972.01	상무	미등기임원	상근	지식재산	- 서울대 의류학과 졸업 - Queen Mary and Westfield 법학석사 - 現 ㈜아모레퍼시픽그룹 그룹지식재산Division 및 ㈜아모레퍼시픽 지식재산Division 상무	-	-	2014.12.01 ~	-
노지혜	여	1975.12	상무	미등기임원	상근	전략	- 서울대 외교학과 졸업 - HARVARD BUSINESS SCHOOL 경영석사 - LG전자㈜ 경영전략담당 - 現 ㈜아모레퍼시픽그룹 전략Unit 그룹전략Division 상무	-	-	2015.01.01 ~	-
백석운	남	1967.07	상무	미등기임원	상근	홍보	- 연세대 화학공학과 졸업 - 연세대 화학공학과 석사 - ㈜아모레퍼시픽 해피바스&메디안 Division 상무 - ㈜아모레퍼시픽그룹 그룹인재원 및 ㈜아모레퍼시픽 인재원 상무 - 現 ㈜아모레퍼시픽그룹 창조경제 J센터 상무	-	-	5년이상 재직	-
이창규	남	1972.11	상무	미등기임원	상근	전략	- 연세대 경영학과 졸업 - 現 ㈜아모레퍼시픽그룹 전략Unit AGO Division 상무	-	-	5년이상 재직	-
황영민	남	1973.08	상무	미등기임원	상근	지원	- 한국외국어대 경제학과 졸업 - 現 ㈜아모레퍼시픽그룹 스피드경영실 상무	-	-	5년이상 재직	-

김종식	남	1969.09	상무	미등기임원	상근	HR	- 울산대 수학과 졸업 - (주)아모레퍼시픽그룹 HR Unit 그룹HR Division 상무	-	-	5년이상 재직	-
박남기	남	1973.12	상무	미등기임원	상근	전략	- 동국대 산업공학과 졸업 - 現 (주)아모레퍼시픽그룹 전략Unit 그룹기획 Division 상무	-	-	5년이상 재직	-

주) 등기임원의 재직기간 및 임기 만료일은 공시서류작성기준일 이전에 개최된 주주총회에서의 선임일 및 임기 기준일.

■ 회사와 계열회사간 임원 겸직 현황

겸직임원			겸직회사		
성명	직위	상근여부	회사명	직책	회사의 주된 사업목적
서경배	회장 (대표이사)	상근	(주)아모레퍼시픽 (주)이니스프리 (주)에뛰드	대표이사 사내이사 사내이사	화장품 제조 및 판매 화장품 판매 화장품 제조 및 판매
김승환	전무 (사내이사)	상근	(주)이니스프리 (주)에뛰드 (주)아모스프로페셔널 (주)에스쁘아 (주)에스트라 (주)퍼시픽글라스 (주)퍼시픽패키지 농업회사법인 (주)오설록농장 (주)코스비전	기타비상무이사 기타비상무이사 기타비상무이사 기타비상무이사 기타비상무이사 기타비상무이사 기타비상무이사 기타비상무이사 기타비상무이사	화장품 판매 화장품 제조 및 판매 두발용 화장품 판매 화장품 제조 및 판매 의약품 제조 및 판매 초차 용기 제조 및 판매 인쇄 및 지기가공 제조 및 판매 녹차 재배 및 판매 화장품, 세정제, 유무기화합물 제조 및 판매
신희철	상무 (미등기임원)	상근	(주)이니스프리 (주)에뛰드 (주)아모스프로페셔널 (주)에스쁘아 (주)에스트라 (주)퍼시픽글라스 (주)퍼시픽패키지 농업회사법인 (주)오설록농장 (주)코스비전	감사 감사 감사 감사 감사 감사 감사 감사 감사	화장품 판매 화장품 제조 및 판매 두발용 화장품 판매 화장품 제조 및 판매 의약품 제조 및 판매 초차 용기 제조 및 판매 인쇄 및 지기가공 제조 및 판매 녹차 재배 및 판매 화장품, 세정제, 유무기화합물 제조 및 판매

■ 임원의 변동

공시서류작성기준일(2016.06.30) 이후 공시서류제출일(2016.08.16) 사이에 선임 또는 퇴임한 임원은 아래와 같습니다.

구분	성명	성별	출생년월	직위	등기임원 여부	상근 여부	담당 업무	주요경력	비고
선임	신해진	여	1969.10	상무	미등기임원	상근	HR	- 경희대 불어불문학과 졸업 - 현대제철 인재개발팀 부장 - SAP Korea HR Cloud Solution Delivery 총괄 - 現 (주)아모레퍼시픽그룹 HR Unit 인재원 및 (주)아모레퍼시픽 인재원 상무	- 선임: 2016.07.01

선임	김대호	남	1967.05	상무	미등기임원	상근	HR	- 인하대 경제학과 졸업 - 인하대 경제학과 석사 - (주)아모레퍼시픽 HR Division 상무 - 現 (주)아모레퍼시픽그룹 그룹HR Division 상무	- 계열사 전직: 2016.07.01
퇴임	이우영	남	1952.12	사외이사	등기임원	비상근	감사위원	- 서울대 약학 학사, 석사 - 충북대 대학원 약학 박사 - ㈜태평양 의약연구소장('96년~'00년) - ㈜태평양제약 대표이사 사장('01년~'10년)	- 사임: 2016.07.10
퇴임	김종식	남	1969.09	상무	미등기임원	상근	HR	- 울산대 수학과 졸업 - ㈜아모레퍼시픽그룹 HR Unit 그룹HR Division 상무 - 現 (주)아모레퍼시픽 경영지원Unit HR Division 상무	- 계열사 전직: 2016.07.01

나. 직원 현황

(기준일 : 2016.06.30)

(단위 : 백만원)

사업부문	성별	직원 수				합 계	평균 근속연수	연간급여 총액	1인평균 급여액	비고
		기간의 정함이 없는 근로자		기간제 근로자						
		전체	(단시간 근로자)	전체	(단시간 근로자)					
관리사무직	남	94	-	-	-	94	7.8년	2,752	34	-
관리사무직	여	46	-	1	-	47	3.8년	1,185	26	-
합 계		140	-	1	-	141	6.5년	3,937	31	-

주1) 상기 현황은 등기임원을 제외한 수치임.

주2) 직원수는 공시서류작성기준일 기준임.

주3) 상기 1인평균 급여액은 실 지급인원(겸직, 해외파견 등 미지급 인원 제외)의 평균으로서 연간급여 총액을 직원수로 단순평균한 값과 차이가 있음.

2. 임원의 보수 등

가. 이사·감사 전체의 보수현황

(1) 주주총회 승인금액

(단위 : 원)

구분	인원수	주주총회 승인금액	비고
이사	6	6,000,000,000	사외이사 포함
감사	1	200,000,000	-

(2) 보수지급금액

(단위 : 원)

구분	인원수	보수총액	1인당 평균보수액	비고
등기이사	3	648,786,000	216,262,000	-
사외이사	3	93,000,000	31,000,000	-
감사위원회 위원 또는 감사	1	30,000,000	30,000,000	감사위원회 위원(3명) 제외
계	7	771,786,000	110,255,143	-

주1) 상기 보수지급금액은 공시서류작성기준일 현재 재임 중인 임원(이사·감사) 외에 공시서류작성기준일이 속하는 사업연도의 개시일부터 공시서류작성기준일까지의 기간 동안 퇴직한 임원(이사·감사)를 포함하여 기재함.

- 배동현 등기이사의 보수총액은 공시서류작성기준일이 속하는 사업연도의 개시일부터 공시서류작성기준일까지의 기간동안의 지급한 금액 기준임(등기이사 선임일: 2016년 3월 18일).

- 김성호 감사는 2016년 3월 18일 사임하였으며, 보수총액 현황은 공시서류 작성기준일이 속하는 사업연도의 개시일부터 공시서류작성기준일까지 지급된 보수를 반영함.

주2) 당사의 감사위원회 위원(3명)은 2016년 3월 18일 정기주주총회에서 선임효력 발생일을 2016년 3월 19일로 하여 선임되었음. 당사의 감사위원회 위원은 전원 사외이사로 구성되어 있어 별도 감사보수를 지급하지 않으며, 상기 감사위원회 위원 인원수에서 제외함.

주3) 1인당 평균보수액은 상기 보수총액을 인원수로 단순평균하여 계산함.

나. 이사·감사의 개인별 보수현황

이사·감사에게 지급한 개인별 보수가 5억원 이상인 경우가 없습니다.

(1) 개인별 보수지급금액

(단위 : 원)

이름	직위	보수총액	보수총액에 포함되지 않는 보수
-	-	-	-
-	-	-	-

(2) 산정기준 및 방법

: 해당사항 없음

IX. 계열회사 등에 관한 사항

1. 계열회사의 현황

당사는 독점규제 및 공정거래에 관한 법률상 기업집단 아모레퍼시픽에 속한 회사로서 공시서류작성기준일 현재 아모레퍼시픽 기업집단에는 당사를 포함한 12개의 국내 계열회사가 소속되어 있습니다. 이 중 상장회사는 당사를 포함하여 2개사이며 비상장회사는 10개사입니다.

가. 기업집단의 명칭 : 아모레퍼시픽

나. 기업집단에 소속된 회사

구분	소속회사명	법인등록번호	주요사업	회사수
상장	(주)아모레퍼시픽그룹	110111-0026644	지주회사	2개사
	(주)아모레퍼시픽	110111-3471036	화장품 제조 및 판매	
비상장	(주)이니스프리	110111-4216522	화장품 판매	10개사
	(주)에뛰드	134511-0002979	화장품 제조 및 판매	
	(주)아모스프로페셔널	110111-0190829	두발용 화장품 판매	
	(주)에스쁘아	110111-5605013	화장품 제조 및 판매	
	(주)에스트라	110111-0339443	의약외품 제조 및 판매	
	(주)퍼시픽글라스	164411-0006498	초자 용기 제조 및 판매	
	(주)퍼시픽패키지	150111-0136495	인쇄 및 지기가공 제조 및 판매	
	농업회사법인 (주)오설록농장	224111-0013610	녹차 재배 및 판매	
	(주)코스비전	134511-0121547	화장품, 세정제, 유무기화합물 제조 및 판매	
(주)위드림	134811-0310665	판촉물 또는 제품 포장업		
계	-	-	-	12개사

주) 농업회사법인 (주)오설록농장 : 농업회사법인 (주)장원은 2016년 3월 7일에 "농업회사법인 (주)오설록농장"으로 사명변경 하였습니다.

다. 계열회사간의 출자 현황(중요 해외법인 포함)

출자회사	피출자회사	지분율(%)	소재국
(주)아모레퍼시픽그룹	(주)아모레퍼시픽	35.40	대한민국
(주)아모레퍼시픽그룹	(주)이니스프리	81.82	대한민국
(주)아모레퍼시픽그룹	(주)에뛰드	80.48	대한민국
(주)아모레퍼시픽그룹	(주)아모스프로페셔널	100.00	대한민국
(주)아모레퍼시픽그룹	(주)에스쁘아	80.48	대한민국
(주)아모레퍼시픽그룹	(주)에스트라	100.00	대한민국
(주)아모레퍼시픽그룹	(주)퍼시픽글라스	100.00	대한민국
(주)아모레퍼시픽그룹	(주)퍼시픽패키지	100.00	대한민국
(주)아모레퍼시픽그룹	농업회사법인(주)오설록농장 (구, 농업회사법인(주)장원)	98.38	대한민국

(주)아모레퍼시픽그룹	(주)코스비전	100.00	대한민국
(주)아모레퍼시픽	Amorepacific Global Operations Limited.	90.00	홍콩
(주)아모레퍼시픽	AMOREPACIFIC GLOBAL OPERATIONS PTE. LTD.	100.00	싱가포르
(주)아모레퍼시픽	AMORE Cosmetics (Shanghai) Co.,Ltd.	100.00	중국
(주)아모레퍼시픽	AMOREPACIFIC (Shanghai) R&I Center Co.,Ltd.	100.00	중국
(주)아모레퍼시픽	(주)위드림	100.00	대한민국
(주)에스트라	AESTURA (Shanghai) TRADING Co., Ltd	100.00	중국
AMOREPACIFIC Global Operations Limited.	AMOREPACIFIC Trading Co. Ltd	100.00	중국
AMOREPACIFIC Global Operations Limited.	AMOREPACIFIC HongKong Co.,Limited	77.00	홍콩
AMOREPACIFIC Global Operations Limited.	AMOREPACIFIC Taiwan Co.,Ltd.	100.00	대만
AMOREPACIFIC Global Operations Limited.	AMOREPACIFIC SINGAPORE PTE., LTD.	100.00	싱가포르
AMOREPACIFIC Global Operations Limited.	AMOREPACIFIC MALAYSIA SDN. BHD.	100.00	말레이시아
AMOREPACIFIC Global Operations Limited.	AMOREPACIFIC (Thailand) LIMITED	100.00	태국
(주)아모레퍼시픽	PT. LANEIGE INDONESIA PACIFIC	3.10	인도네시아
AMOREPACIFIC Global Operations Limited.		96.90	
AMOREPACIFIC Global Operations Limited.	Innisfree Cosmetics India Private Limited	100.00	인도
AMOREPACIFIC Global Operations Limited.	AMOREPACIFIC Japan Co.,Ltd.	100.00	일본
AMOREPACIFIC Global Operations Limited.	AMOREPACIFIC US, INC.	100.00	미국
AMOREPACIFIC Global Operations Limited.	AMOREPACIFIC CANADA INC.	100.00	캐나다
AMOREPACIFIC Global Operations Limited.	AMOREPACIFIC EUROPE S.A.S	100.00	프랑스
AMOREPACIFIC Global Operations Limited.	Annick Goutal S.A.S	100.00	프랑스
AMOREPACIFIC Global Operations Limited.	AMOREPACIFIC ME FZ-LLC	100.00	아랍에미리트
AMOREPACIFIC GLOBAL OPERATIONS PTE. LTD.	AMOREPACIFIC VIETNAM JSC	70.00	베트남

주) 상기 지분율은 보통주 기준임.

라. 회사와 계열회사간 임원 겸직 현황 (기준일: 공시서류작성기준일)

겸직임원			겸직회사		
성명	직위	상근여부	회사명	직책	회사의 주된 사업목적
서경배	회장 (등기임원)	상근	(주)아모레퍼시픽	대표이사	화장품 제조 및 판매
			(주)이니스프리	사내이사	화장품 판매
			(주)에뛰드	사내이사	화장품 제조 및 판매
김승환	전무 (등기임원)	상근	(주)이니스프리	기타비상무이사	화장품 판매
			(주)에뛰드	기타비상무이사	화장품 제조 및 판매
			(주)아모스프로페셔널	기타비상무이사	두발용 화장품 판매
			(주)에스쁘아	기타비상무이사	화장품 제조 및 판매
			(주)에스트라	기타비상무이사	의약외품 제조 및 판매
			(주)퍼시픽글라스	기타비상무이사	초자 용기 제조 및 판매
			(주)퍼시픽패키지	기타비상무이사	인쇄 및 기기가공 제조 및 판매
			농업회사법인 (주)오설록농장	기타비상무이사	녹차 재배 및 판매
(주)코스비전	기타비상무이사	화장품,세정제,유무기화합물 제조 및 판매			

신희철	상무 (미등기임원)	상근	(주)이니스프리	감사	화장품 판매 화장품 제조 및 판매 두발용 화장품 판매 화장품 제조 및 판매 의약외품 제조 및 판매 초자 용기 제조 및 판매 인쇄 및 지기 가공 제조 및 판매 녹차 재배 및 판매 화장품, 세정제, 유무기화합물 제조 및 판매
			(주)에뛰드	감사	
			(주)아모스프로페셔널	감사	
			(주)에스쁘아	감사	
			(주)에스트라	감사	
			(주)퍼시픽글라스	감사	
			(주)퍼시픽패키지	감사	
			농업회사법인 (주)오설록농장	감사	
			(주)코스비전	감사	

2. 타법인출자 현황

타법인출자 현황

(기준일 : 2016.06.30)

(단위 : 백만원, 주, %)

법인명	최초취득일자	출자 목적	최초취득금액	기초잔액			증가(감소)			기말잔액			최근사업연도 재무현황	
				수량	지분율	정부 가액	취득(처분)		평가 손익	수량	지분율	정부 가액	총자산	당기 순손익
							수량	금액						
(주)아모레퍼시픽 (보통주/상장)	2006.06.29	경영참여	289,788	20,695,860	35.4	939,023	-	-	-	20,695,860	35.4	939,023	3,974,528	534,235
(주)아모레퍼시픽 (우선주/상장)	2006.06.29	경영참여	5,218	1,511,030	14.3	30,484	-	-	-	1,511,030	14.3	30,484	3,974,528	534,235
(주)이니스프리 (비상장)	2009.11.10	경영참여	50	200,000	81.8	16,000	-	-	-	200,000	81.8	16,000	319,254	94,144
(주)에뛰드 (비상장)	1976.05.03	경영참여	728	584,424	80.5	22,710	-	-	-	584,424	80.5	22,710	95,510	-4,592
(주)아모스프로페셔널 (비상장)	1976.12.10	경영참여	2,824	700,000	100.0	23,067	-	-	-	700,000	100	23,067	58,639	11,882
(주)에스쁘아 (비상장)	2015.01.01	경영참여	820	163,995	80.5	6,373	-	-	-	163,995	80.5	6,373	22,498	-2,538
(주)에스트라 (보통주/비상장)	1982.12.16	경영참여	3,828	2,108,947	100.0	66,203	-	-	-	2,108,947	100	66,203	106,873	-8,914
(주)에스트라 (우선주/비상장)	2007.11.27	경영참여	11	220,000	100.0	3,250	-	-	-	220,000	100	3,250	106,873	-8,914
(주)퍼시픽글라스 (비상장)	2007.04.16	경영참여	41,846	1,000,000	100.0	42,613	-	-	-	1,000,000	100	42,613	59,705	-2,099
(주)퍼시픽패키지 (비상장)	2010.05.03	경영참여	6,413	2,291,506	99.6	35,712	9,578	208	-	2,301,084	100	35,920	63,177	2,856
농업회사법인 (주)오설록농장 (비상장)	2007.04.16	경영참여	55,826	1,000,000	98.4	42,153	-	-	-	1,000,000	98.4	42,153	87,037	1,575
(주)코스비전 (비상장)	2012.03.30	경영참여	3,000	16,500,000	100.0	38,600	-	-	-	16,500,000	100	38,600	85,174	4,201
(주)비디오코리아 (비상장)	1983.11.01	투자	317	180,000	30.0	3,254	-	-	-	180,000	30	3,254	42,258	4,697
ANTERIOS, INC. (미국)	2010.07.30	투자	3,500	318,210	3.1	4,067	-318,210	-4,067	-	-	-	-	-	-

Neothetics, Inc. (구. Lithera, Inc. , 미국, 나스닥 상장)	2012.12.31	투자	2,000	234,192	2.5	381	-	-	-114	234,192	1.7	267	47,011	-48,832
Obalon Therapeutics, Inc. (미국)	2012.12.31	투자	5,000	1,392,832	4.9	5,378	-	-	-	1,392,832	3.2	5,378	-	-
Brickell Biotech, Inc. (미국)	2013.02.28	투자	1,000	122,850	2.3	1,083	-	-	-	122,850	2.2	1,083	-	-
(주)웨이웨어블(비상장)	2015.09.09	투자	1,000	630	16.9	1,000	-	-	-	630	13.8	1,000	-	-
Elastagen Pty Ltd. (호주)	2015.12.21	투자	1,699	1,200,552	7.4	1,699	-	-	-	1,200,552	7.4	1,699	-	-
합 계				50,425,028		1,283,050	-308,632	-3,859	-114	50,116,396		1,279,077	9,043,065	1,111,936

- 주1) 최초취득일자, 최초취득금액 및 최근사업연도 재무현황은 현재 파악 가능한 정보 기준임.
- 주2) 최근사업연도 재무현황을 파악할 수 없는 경우는 기재하지 않았음.
- 주3) 2015년도 초 (주)에뛰드의 인적분할로 (주)에스쁘아가 설립되었음.
- 주4) 당사가 보유하고 있는 (주)아모레퍼시픽 주식의 경우, 2015년 4월 23일을 기준일로 하여 주식 분할(기명식 보통주 및 기명식 우선주(각 1주당 액면가 5,000원)를 각 10주(주당액면가 500원)로 분할)을 실시함에 따라 주식의 취득 수량이 증가함.
- 주5) 당기 중 Anterios사 합병으로 보유주식을 전액을 처분하고 처분대가를 자산으로 인식.
- 주6) 당기 중 Neothetics, Inc. 주식(미국, 나스닥상장)은 반기말시점 주가를 반영하여 공정가치 평가함(114백만원 평가감액).

X. 이해관계자와의 거래내용

1. 대주주등에 대한 신용공여 등

공시서류작성기준일이 속하는 사업연도의 개시일부터 공시서류작성기준일까지 기간동안 대주주를 상대방으로 하거나 대주주를 위하여 신용공여 등을 한 경우는 다음과 같습니다.

종류	대상자 (회사와의 관계)	담보물	담보제공일자	담보제공기간	담보설정액	담보제공의 목적 및 조건	이사회 결의일
담보제공	㈜퍼시픽패키지 (계열회사)	당사의 우리은행 100억원 정기예 금	2015.08.24	2015.08.24 ~ 2016.07.29	7,700,000,000원	1. 본 담보제공 건은 ㈜퍼시픽패키지 자금 차입에 따른 당사의 정기예금에 대한 질권 담보설정임. 2. ㈜퍼시픽패키지의 차입내역 - 차입금 : 70억원 - 차입은행: 국민은행 - 차입기간: 2015.07.29 ~ 2016.07.29	2015.08.13
담보제공	㈜퍼시픽글라스 (계열회사)	당사의 신한은행 50억원 정기예금	2015.09.04	2015.09.04 ~ 2016.09.04	4,800,000,000원	1. 본 담보제공 건은 ㈜퍼시픽글라스 자금 차입에 따른 당사의 정기예금에 대한 질권 담보설정임. 2. ㈜퍼시픽글라스의 차입내역 - 차입금 : 40억원 - 차입은행: 국민은행 - 차입기간: 2015.09.04 ~ 2016.09.04	2015.08.13
담보제공	㈜퍼시픽글라스 (계열회사)	당사의 신한은행 100억원 정기예 금	2015.10.14	2015.10.14 ~ 2016.04.23	6,000,000,000원	1. 본 담보제공 건은 ㈜퍼시픽글라스 자금 차입에 따른 당사의 정기예금에 대한 질권 담보설정임. 2. ㈜퍼시픽글라스의 차입내역 - 차입금 : 50억원 - 차입은행: 국민은행 - 차입기간: 2015.04.23 ~ 2016.04.23	2015.08.13
담보제공	㈜퍼시픽글라스 (계열회사)	당사의 우리은행 100억원 정기예 금	2016.04.23	2016.04.23 ~ 2016.08.24	6,000,000,000원	1. 본 담보제공 건은 ㈜퍼시픽글라스 자금 차입에 따른 당사의 정기예금에 대한 질권 담보설정임. 2. ㈜퍼시픽글라스의 차입내역 - 차입금 : 50억원 - 차입은행: 국민은행 - 차입기간: 2016.04.23 ~ 2017.04.23	2016.04.18

주) 상기 담보설정액은 이사회 결의일 기준임.

2. 대주주와의 자산양수도 등

: 해당사항 없음

3. 대주주와의 영업거래 등

공시서류작성기준일이 속하는 사업연도의 개시일부터 공시서류작성기준일까지 기간동안 대주주와의 영업거래는 다음과 같습니다(단위: 억원).

거래상대방 (회사와의 관계)	거래종류	거래기간	거래금액	비율(%)
(주)아모레퍼시픽 (계열회사)	-매출거래: 경영자문 서비스, 상표권사용료 수익 등 -매입거래: 경영지원 서비스, 부동산임차료, 제품/상품 등	2016.01.01 ~ 2016.06.30	133	19.57

※ 상기 사항은 대주주와 행한 물품 또는 서비스 거래금액이 개별재무제표 기준 최근사업연도 매출액(영업수익)의 5/100 이상에 해당하는 사항이며, 상기 비율은 개별재무제표 기준 2016년도 반기말 영업수익 대비 비율임

4. 대주주이외의 이해관계자와의 거래

: 해당사항 없음

XI. 그 밖에 투자자 보호를 위하여 필요한 사항

1. 공시내용의 진행·변경상황 및 주주총회 현황

가. 공시사항의 진행·변경상황

: 해당 사항 없음

나. 주주총회 의사록 요약

주총일자	안 건	결 의 내 용
제57기 주주총회 (2016.3.18.)	제1호 의안 : 제57기 재무제표(이익잉여금처분계산서 포함) 및 연 결재무제표 승인의 건	- 원안대로 승인가결 배당금 : 보통주 390원(78%), 1우선주 395원(79%), 2우선주 390원(78%)
	제2호 의안 : 정관 일부 변경의 건	- 원안대로 승인가결
	제3호 의안 : 이사 선임의 건	- 원안대로 승인가결 (신임)사외이사 : 이옥섭 (신임)사내이사 : 배동현 (중임)사내이사 : 김승환
	제4호 의안 : 감사위원회 위원 선임의 건	- 원안대로 승인가결 (신임)사외이사인 감사위원 : 신동엽, 이우영, 이옥섭
	제5호 의안 : 이사 보수한도 승인의 건	- 원안대로 승인가결 이사보수한도 : 60억원
	제6호 의안 : 감사 보수한도 승인의 건	- 원안대로 승인가결 감사보수한도 : 2억원
제56기 주주총회 (2015.3.20.)	제1호 의안 : 제56기 재무제표(이익잉여금처분계산서 포함) 및 연 결재무제표 승인의 건	- 원안대로 승인가결 배당금 : 보통주 3,250원(65%), 1우선주 3,300원(66%), 2우선주 3,250원(65%)
	제2호 의안 : 주식분할의 건	- 원안대로 승인가결 1주당 액면가 : 5,000원(분할전) → 500원(분할후)
	제3호 의안 : 정관 일부 변경의 건	- 원안대로 승인가결
	제4호 의안 : 이사 선임의 건	- 원안대로 승인가결 (중임)사내이사 : 서경배 (신임)사외이사 : 이우영
	제5호 의안 : 이사 보수한도 승인의 건	- 원안대로 승인가결 이사보수한도 : 30억원
	제6호 의안 : 감사 보수한도 승인의 건	- 원안대로 승인가결 감사보수한도 : 2억원
제55기 주주총회 (2014.3.21.)	제1호 의안 : 제55기 재무제표(이익잉여금처분계산서 포함) 및 연 결재무제표 승인의 건	- 원안대로 승인가결 배당금 : 보통주 2,500원(50%), 1우선주 2,550원(51%), 2우선주 2,500원(50%)
	제2호 의안 : 정관 일부 변경의 건	- 원안대로 승인가결
	제3호 의안 : 이사 선임의 건	- 원안대로 승인가결 (신임)사내이사 : 백정기 (중임)사외이사 : 신동엽
	제4호 의안 : 감사 선임의 건	- 원안대로 승인가결

		(중임)감사 : 김성호
제5호 의안 : 이사 보수한도 승인의 건	- 원안대로 승인가결	이사보수한도 : 30억원
제6호 의안 : 감사 보수한도 승인의 건	- 원안대로 승인가결	감사보수한도 : 2억원

2. 우발채무 등

가. 중요한 소송사건

: 해당 사항 없음

나. 견질 또는 담보용 어음·수표현황

: 해당 사항 없음

다. 채무보증현황

공시서류작성기준 채무보증 건수는 총 11건이며, 채무보증 금액은 198,312백만원이며, 공시서류작성기준일이 속하는 사업연도의 초일 기준 대비 채무보증 금액은 4,312백만원 증가 하였습니다. 당기말 기준 채무보증 현황은 아래와 같습니다. (단위: 백만원)

채무보증한 회사		채무보증 받은 자		채권자	채무금액	채무보증 금액	채무보증 기간
비금융회사	(주)아모레퍼시픽	계열회사	-	-	-	-	-
		계열회사외의 자	AMOREPACIFICEUROPE S.A.S.	Sogebail	2,858	10,494	2012.11.01~2017.09.1 5
			AMOREPACIFICEUROPE S.A.S.	Societe	253	862	2012.11.01~2017.09.1 5
			AMOREPACIFICEUROPE S.A.S.	KEB Paris	609	648	2015.09.01~2016.08.3 1
			AMOREPACIFICEUROPE S.A.S.	Citi	9,069	10,882	2016.04.20~2017.04.1 9
			PACIFICCREATION S.A.S	KEB	7,136	16,194	2015.10.20~2016.10.1 9
			ANNICK GOUTAL	KEB	1,018	3,887	2015.07.23~2016.07.2 2
			Amorepacific Global Operations Limited	CITI N.A. HONG KONG	46,588	46,588	2014.07.21~2017.07.2 1
			Amorepacific Global Operations Limited	CITI N.A. HONG KONG	-	11,647	2016.01.21~2017.01.2 0
			AMOREPACIFIC Japan Co. Ltd	SBJ	5,661	15,000	2016.03.29~2017.03.2 4
			AMOREPACIFIC Cosmetics (Shanghai) Co. Ltd	CITI N.A. HONG KONG	58,235	75,706	2016.05.28~2016.07.0 8
AMOREPACIFIC Cosmetics (Shanghai) Co. Ltd	CITI N.A. HONG KONG	-	6,406	2013.08.26~2016.07.1 9			
소 계					131,426	198,312	

공시서류작성기준일이 속하는 사업연도의 초일 기준 채무보증 건수는 총 12건이며, 채무보증 금액은 194,000백만원입니다. 공시서류작성기준일이 속하는 사업연도의 초일 기준 채무보증 현황은 아래와 같습니다. (단위: 백만원)

채무보증한 회사		채무보증 받은 자		채권자	채무금액	채무보증 금액	채무보증 기간
비금융회사	(주)아모레퍼시픽	계열회사	-	-	-	-	-
		계열회사외의 자	AMOREPACIFIC EUROPE S.A.S.	Sogebail	3,856	5,652	2002.09.16 ~ 2017.09.15
			AMOREPACIFIC EUROPE S.A.S.	Societe	-	488	2005.05.03 ~ 2017.09.15
			AMOREPACIFIC EUROPE S.A.S.	KEB Paris	616	663	2015.09.01 ~ 2016.08.31
			AMOREPACIFIC EUROPE S.A.S.	Citi	2,651	2,651	2015.04.20 ~ 2016.04.19
			AMOREPACIFIC EUROPE S.A.S.	Citi	6,628	6,628	2015.04.20 ~ 2016.04.19
			PACIFIC CREATION S.A.S	KEB	9,975	16,571	2015.10.20 ~ 2016.10.19
			ANNICK GOUTAL	KEB	1,690	3,977	2015.07.23 ~ 2016.07.22
			Amorepacific Global Operations Limited	CITI N.A. HONG KONG	47,260	47,260	2014.07.21 ~ 2017.07.21
			Amorepacific Global Operations Limited	CITI N.A. HONG KONG	-	11,815	2016.01.21 ~ 2017.01.20
			AMOREPACIFIC Japan Co. Ltd	SBJ	4,585	15,000	2015.03.27 ~ 2016.03.25
			AMOREPACIFIC Cosmetics (Shanghai) Co. Ltd	CITI N.A. HONG KONG	76,798	76,798	2013.05.27 ~ 2016.05.27
			AMOREPACIFIC Cosmetics (Shanghai) Co. Ltd	CITI N.A. HONG KONG	-	6,498	2013.08.26 ~ 2016.07.19
소 계			154,059	194,000			

라. 채무인수약정 현황

: 해당사항 없음

마. 그 밖의 우발채무 등

(1) 보고기간말 현재 연결회사가 금융기관과 체결한 중요한 약정사항은 다음과 같습니다.

회사명	내역
(주)아모레퍼시픽	보고기간말 현재 현재 우리은행과 8,000백만원을 한도로 당좌차월약정을 체결하고 있으며, 35,000백만원을 한도로 외상매출채권담보대출약정을 체결하고 있습니다. 보고기간말 현재 만기가 도래하지 아니한, 거래처의 외상매출채권담보대출잔액은 1,262백만원(2015년 기말: 4,958백만원)입니다. 또한, 회사는 보고기간말 현재 우리은행과 USD 4,000천을 한도로 L/C거래 약정을 체결하고 있으며 실행금액은 USD 1,054천(2015년 기말: USD 180천)입니다.

	보고기간말 현재 서울보증보험으로부터 공탁보증보험 및 이행지급보증 등을 위하여 4,413백만원(2015년 기말 : 4,322백만원)의 지급보증을 제공받고 있습니다.
(주)이니스프리	보고기간말 현재 우리은행과 3,000백만원 한도의 외상매출채권담보대출 약정 및 1,000백만원 한도의 당좌차월 약정을 맺고 있습니다. 보고기간말 현재 만기가 도래하지 아니한, 거래처의 외상매출채권담보대출 잔액은 349백만원(2015년 기말: 101백만원)입니다. 보고기간말 현재 서울보증보험으로부터 공탁보증보험 및 이행지급보증 등을 위하여 115백만원 (2015년 기말: 120백만원)의 지급보증을 제공받고 있습니다.
(주)에워드	보고기간말 현재 우리은행과 3,000백만원 한도의 외상매출채권담보대출 약정 및 1,000백만원 한도의 당좌차월 약정을 맺고 있습니다. 보고기간말 현재 만기가 도래하지 아니한, 거래처의 외상매출채권담보대출 잔액은 99백만원(2015년 기말: 100백만원)이고 당좌차월 약정의 실행금액은 없습니다. 또한 보고기간말 현재 우리은행과 10,000백만원 한도의 기업운전일반대출 약정을 맺고 있으며 실행금액은 없습니다. 보고기간말 현재 서울보증보험으로부터 공탁보증보험 및 이행지급보증 등을 위하여 144백만원(2015년 기말: 133백만원)의 지급보증을 제공받고 있습니다.
(주)아모스프로페셔널	보고기간말 현재 우리은행과 3,000백만원 한도의 외상매출채권담보대출 약정 및 1,000백만원 한도의 당좌차월 약정을 맺고 있습니다. 보고기간말 현재 만기가 도래하지 아니한, 거래처의 외상매출채권담보대출잔액은 51백만원(2015년 기말: 397백만원)입니다.
(주)에스앤아	보고기간말 현재 우리은행과 1,000백만원 한도의 당좌차월 약정을 맺고 있으나, 실행된 대출 잔액은 없습니다. 보고기간말 현재 서울보증보험으로부터 공탁보증보험 및 이행지급보증 등을 위하여 9백만원(2015년 기말: 9백만원)의 지급보증을 제공받고 있습니다.
(주)에스트라	보고기간말 현재 우리은행과 5,000백만원을 한도로 당좌차월약정을 체결하고 있으며, 20,000백만원을 한도로 외상매출채권담보대출약정을 체결하고 있으며, 보고기간말 현재 만기가 도래하지 아니한, 거래처의 외상매출채권담보대출잔액은 1,536백만원(2015년 기말: 741백만원)입니다. 또한 회사는 우리은행과 10,000백만원 한도의 기업운전일반대출 약정을 맺고있으며 사용금액은 없습니다. 보고기간말 현재 서울보증보험으로부터 이행지급보증 등을 위하여 43백만원의 지급보증을 제공받고 있습니다.
(주)퍼시픽글라스	보고기간말 현재 우리은행과 1,000백만원 한도의 외상매출채권담보대출 약정 및 3,000백만원 한도의 당좌차월 약정을 맺고 있습니다. 보고기간말 현재 만기가 도래하지 아니한, 거래처의 외상매출채권담보대출잔액은 17백만원(2015년 기말: 15백만원)입니다. 보고기간말 현재 국민은행과 5,000백만원의 운영자금일반대출약정과 4,000백만원의 시설자금대출약정을 맺고 있으며, 실행금액은 9,000백만원입니다. 보고기간말 현재 서울보증보험으로부터 공탁보증보험 및 이행지급보증 등을 위하여 10백만원(2015년 기말: 10백만원)의 지급보증을 제공받고 있습니다.
(주)퍼시픽패키지	보고기간말 현재 우리은행과 2,000백만원 한도의 외상매출채권담보대출 약정 및 1,000백만원 한도의 당좌차월 약정을 맺고 있습니다. 보고기간말 현재 만기가 도래하지 아니한, 거래처의 외상매출채권담보대출 잔액은 없습니다(2015년 기말: -백만원). 보고기간말 현재 국민은행과 7,000백만원의 시설대출약정을 맺고 있으며, 실행금액은 7,000백만원입니다. 회사는 보고기간말 현재 우리은행과 USD 2,000천을 한도로 L/C거래 약정을 체결하고 있으며 실행금액은 없습니다(2015년기말: 615백만원).
농업회사법인 (주)오설록농장 (구,농업회사법인(주)장원)	보고기간말 현재 우리은행과 1,000백만원 한도의 당좌대출 약정을 체결하고 있으나, 실행된 대출 잔액은 없습니다(2015년 기말: -백만원). 보고기간말 현재 서울보증보험으로부터 공탁보증보험 및 이행지급보증 등을 위하여 127백만원(2015년 기말: 16백만원)의 지급보증을 제공받고 있습니다.
(주)코스비전	보고기간말 현재 우리은행과 1,000백만원 한도의 당좌차월 약정을 맺고 있으나, 실행된 대출 잔액은 없습니다.
Amorepacific Global Operations Limited.	보고기간말 현재 Citi Bank 외 2개 은행으로부터 USD 40,000천의 신디케이트론 약정을 체결하고 있으며, 실행된 대출 잔액은 USD 40,000천(2015년 기말 : USD 40,000천)입니다. 보고기간말 현재 Citi Bank와 USD 10,000천을 한도로 당좌차월 약정을 체결하였으며, 실행된 대출 잔액은 없습니다(2015년기말 : USD -천).
AMOREPACIFIC Cosmetics(Shanghai)	보고기간말 현재 Citi Bank 외 3개 은행으로부터 USD 65,000천의 신디케이트론 약정을 체결하고 있으며, 실행된 대출 잔액은 USD 50,000천입니다(2015년 기말 : USD 65,000천).

Co.,Ltd.	
AMOREPACIFIC Hong Kong Co.,Limited	보고기간말 현재 Hang Seng Bank로부터 HKD 15,000천을 통한 한도로 하여 당좌차월 약정(한도 : HKD 4,500천), 임대 매장의 임대료 납부에 대한 지급보증 약정(한도 : HKD 10,000천), L/C 거래 약정(한도 : HKD 15,000천)을 체결하고 있으며 실행된 잔액은 없습니다(2015년 기말 : HKD -천).
AMOREPACIFIC Japan CO.,LTD.	보고기간말 현재 Shinhan Bank Japan로부터 JPY 1,000,000천의 당좌차월 약정을 체결하고 있으며, 실행된 대출 잔액은 JPY 500,000천(2015년 기말 : JPY 600,000천)입니다.
AMOREPACIFIC EUROPES.A.S	보고기간말 현재 Societe Generale Bank 외 1개 은행으로부터 EUR 2,401천의 금융리스 약정을 체결하고 있으며, Citi Bank N.A은행으로부터 EUR 7,000천의 대출 약정을 체결하고 있습니다. 실행된 대출 잔액은 EUR 7,000천(2015년 기말 : EUR 7,000천)입니다.
	보고기간말 현재 KEB 은행으로부터 EUR 13,000천의 당좌차월 약정을 체결하고 있으며, 실행된 잔액은 EUR 2,441천(2015년 기말 : EUR 6,934천)입니다.
Annick Goutal S.A.S	보고기간말 현재 외환은행으로부터 EUR 3,000천의 당좌차월 약정을 체결하고 있으나, 실행된 대출 잔액은 EUR 786천(2015년 기말 : EUR 781천)입니다.

(2) 사용제한 금융상품

보고기간 말 현재 유동성 금융기관예치금 중 33,500백만원(2015년 기말 : 40,000백만원)과 14,000백만원(2015년 기말 : 4,000백만원)은 각각 종속기업 차입금 및 대·중소기업 동반성장 협약 등과 관련하여 사용이 제한되어 있으며, 비유동성 금융기관예치금 중 33백만원(2015년 기말 : 32백만원)과 3,554백만원(RMB 20,000천)(2015년 기말 : 3,570백만원(RMB 20,000천))은 각각 당좌구좌개설 및 중국 내 방문판매사업에 관한 허가와 관련하여 사용이 제한되어 있습니다. 또한, 매도가능금융자산 2,194백만원(HKD 16,645천)(2015년 기말: 2,210백만원(HKD 14,615천))은 AMOREPACIFIC Hong Kong Co.,Limited의 당좌차월 약정 및 임대 매장의 은행 지급보증과 관련하여 사용이 제한되어 있습니다.

(3) 자산 취득을 위한 약정

보고기간말 현재 용산 신사옥 건설과 관련된 향후 취득 약정액은 548,463백만원입니다.

3. 제재현황 등 그 밖의 사항

가. 제재현황

<화장품 사업부문>

■ (주)아모레퍼시픽

당사의 주요자회사인 (주)아모레퍼시픽은 2014년 8월 14일 공정거래위원회로부터 독점규제 및 공정거래에 관한 법(공정거래법) 제23조 제1항 제4호, 법 시행령 제36조 제1항 [별표 1의2] 6.라목에 위반되므로 시정명령과 함께 과징금 5억원을 부과처분 받았습니다. 해당 처분에 대한 납부 기한은 2015년 01월 07일부로 기한 내 납부하였습니다.

(주)아모레퍼시픽은 2015년 9월 21일 공정거래위원회로부터 전자상거래 등에서의 소비자보호에 관한 법률 제21조 제1항 제 1호, 제13조 제2항에 위반되어 경고와 과태료 300만원을 부과처분 받았습니다. 해당 처분에 대한 납부기한은 2015년 11월 25일로 기한 내 납부하였습니다.

(주)아모레퍼시픽은 불공정거래행위 방지 및 공정경쟁을 도모하기 위하여 관련 임직원 교육을 지속적으로 시행하고 있으며 임직원 준법 강화를 위해 여러 프로그램들을 운영 중에 있습니다.

■ (주)이니스프리

(주)이니스프리는 2015년 9월 21일 공정거래위원회로부터 전자상거래 등에서의 소비자보호에 관한 법률 제 21조 제1항 제1호, 제13조 제2항에 위반되어 경고와 과태료 300만원을 부과처분 받았습니다. (주)이니스프리는 불공정거래행위 방지 및 공정경쟁을 도모하기 위하여 관련 임직원 교육을 지속적으로 시행하고 있으며 임직원 준법 강화를 위해 여러 프로그램들을 운영 중에 있습니다.

■ (주)에뛰드

(주)에뛰드는 2015년 9월 21일 공정거래위원회로부터 전자상거래 등에서의 소비자보호에 관한 법률 제21조 제1항 제1호, 제13조 제2항에 위반되어 경고와 과태료 300만원을 부과처분 받았습니다.

또한, (주)에뛰드 및 전직 대표이사(근속연수 5년이상)는 2015년 9월 25일 서울지방국세청으로부터 부가가치세법 제32조를 위반하여 벌금 각 214,021,860원을 처분 받았습니다. 해당 처분에 대하여 2015년 10월 8일 납부기한 내 벌금을 납부하였습니다.

(주)에뛰드는 위반사항 관련 업무처리절차 개선을 통해 재발방지를 위하여 노력하고 있습니다.

나. 작성기준일 이후 발생한 주요사항

: 해당사항 없음

다. 직접금융 자금의 사용

: 해당사항 없음

라. 합병등의 사후정보

: 해당사항 없음

【 전문가의 확인 】

1. 전문가의 확인

: 해당사항 없음

2. 전문가와의 이해관계

: 해당사항 없음