

목 차

반기 보고서	1
【대표이사 등의 확인】	2
I. 회사의 개요	2
1. 회사의 개요	3
2. 회사의 연혁	7
3. 자본금 변동사항	10
4. 주식의 총수 등	11
5. 의결권 현황	14
6. 배당에 관한 사항 등	15
II. 사업의 내용	18
III. 재무에 관한 사항	58
1. 요약재무정보	58
2. 연결재무제표	60
3. 연결재무제표 주식	67
4. 재무제표	91
5. 재무제표 주식	97
6. 기타 재무에 관한 사항	113
IV. 감사인의 감사의견 등	120
V. 이사의 경영진단 및 분석의견	121
VI. 이사회 등 회사의 기관에 관한 사항	122
1. 이사회에 관한 사항	122
2. 감사제도에 관한 사항	123
3. 주주의 의결권 행사에 관한 사항	124
VII. 주주에 관한 사항	125
VIII. 임원 및 직원 등에 관한 사항	127
1. 임원 및 직원의 현황	127
2. 임원의 보수 등	131
IX. 계열회사 등에 관한 사항	131
X. 이해관계자와의 거래내용	136
XI. 그 밖에 투자자 보호를 위하여 필요한 사항	137
【전문가의 확인】	144
1. 전문가의 확인	144
2. 전문가와의 이해관계	144

반기 보고서

(제 57 기 반기)

사업연도 2015년 01월 01일 부터
 2015년 06월 30일 까지

금융위원회

한국거래소 귀중

2015년 8 월 17 일

제출대상법인 유형 :

주권상장법인

면제사유발생 :

해당사항 없음

회 사 명 :

주식회사 아모레퍼시픽그룹

대 표 이 사 :

백 정 기

본 점 소 재 지 :

서울특별시 중구 청계천로 100

(전 화)02-709-5114

(홈페이지) <http://www.pacific.co.kr>

작 성 책 임 자 :

(직 책) 상 무 (성 명) 신 희 철

(전 화)02-709-5087

【 대표이사 등의 확인 】

확 인 서

우리는 당사의 대표이사 및 신고업무담당이사로서 당해 공시서류의 기재내용에 대해 상당한 주의를 다하여 직접 확인·검토한 결과, 중요한 기재사항의 기재 또는 표시의 누락이나 허위의 기재 또는 표시가 없고, 이 공시에 표시된 기재 또는 표시사항을 이용하는 자의 중대한 오해를 유발하는 내용이 기재 또는 표시되지 아니하였음을 확인합니다.

또한, 당사는 「주식회사의외부감사에관한법률」제2조의2 및 제2조의3의 규정에 따라 내부회계관리제도를 마련하여 운영하고 있음을 확인합니다

2015년 8월 17일

주식회사 아모레퍼시픽그룹

대표이사 : 백 정 기 (서명)

백정기

신고업무담당이사 : 신 희 철 (서명)

신희철

I. 회사의 개요

1. 회사의 개요

가. 연결대상 종속회사 개황

(단위 : 백만원)

상호	설립일	주소	주요사업	직전사업연도말 자산총액	지배관계 근거	주요종속 회사 여부
(주)아모레퍼시픽	2006.06.01	서울 중구 청계천로 100	화장품 제조 및 판매	3,500,718	기업의결권의 실질 지배	해당 (직전연도 자산총액이 750억원 이상인 종속회사)
(주)에워드	1976.05.03	서울 중구 청계천로 100	화장품 제조 및 판매	116,177	기업의결권의 과반수 소유	해당 (직전연도 자산총액이 750억원 이상인 종속회사)
(주)에스쁘아	2015.01.01	서울 중구 청계천로 100	화장품 제조 및 판매	-	기업의결권의 과반수 소유	해당없음
(주)이니스프리	2009.11.10	서울 중구 청계천로 100	화장품 판매	227,375	기업의결권의 과반수 소유	해당 (직전연도 자산총액이 750억원 이상인 종속회사)
(주)아모스프로페셔널	1976.01.24	서울 중구 청계천로 100	두발용 화장품 판매	53,630	기업의결권의 과반수 소유	해당없음
(주)에스트라	1982.12.16	서울 중구 청계천로 100	의약외품 제조 및 판매	132,294	기업의결권의 과반수 소유	해당 (직전연도 자산총액이 750억원 이상인 종속회사)
(주)퍼시픽글라스	2007.04.01	충남 서천군 장항읍 신창서로 29	초차 용기 제조 및 판매	62,211	기업의결권의 과반수 소유	해당없음
(주)퍼시픽패키지	2010.05.01	충남 천안시 동남구 동면 충절로 2294-35	인쇄 및 지기 가공 제조 및 판매	60,160	기업의결권의 과반수 소유	해당없음
농업회사법인 (주)장원	2007.04.01	제주 서귀포시 안덕면 신화역사로 446	녹차 재배 및 판매	85,677	기업의결권의 과반수 소유	해당 (직전연도 자산총액이 750억원 이상인 종속회사)
(주)코스비전	2011.10.02	대전 대덕구 대화로 80	화장품, 세정제, 유무기화합물 제조 및 판매	37,793	기업의결권의 과반수 소유	해당없음
(주)위드림	2014.09.01	경기 오산시 가장산업동로 37	판촉물 또는 제품 포장업	50	기업의결권의 과반수 소유	해당없음
AMOREPACIFIC Global Operations Limited	2010.07.16	Level 28, Three Pacific Place, 1 Queen's Road East Hong Kong	지주회사업	202,010	기업의결권의 과반수 소유	해당 (직전연도 자산총액이 750억원 이상인 종속회사)
AMOREPACIFIC GLOBAL OPERATIONS PTE. LTD.	2010.06.08	541 Orchard Road #20-01 Liat Towers Singapore 238881	지주회사업	4,886	기업의결권의 과반수 소유	해당없음
AMORE Cosmetics (Shanghai) Co.,Ltd.	2000.11.27	383, Yumin Road Malu Town, Jiading District, Shanghai, China	화장품 제조 및 판매	184,547	기업의결권의 과반수 소유	해당 (직전연도 자산총액이 750억원 이상인 종속회사)

AMOREPACIFIC (Shanghai) R&I Center Co.,Ltd.	2012.10.11	Room 2021,2022,2023,Building 1, No. 383, YuMin Road, MaLu Town, JiaDing Distirct, ShangHai	연구개발	2,155	기업의결권의 과 반수 소유	해당없음
AMOREPACIFIC Trading Co., Ltd.	2006.06.23	23F, No.700 YanAn Road(E), Gangtai Plaza, Shanghai, P.R. China 200001	화장품 판매	227,015	기업의결권의 과 반수 소유	해당 (직전연도 자산총액이 750억원 이상 인 종속회사)
AMOREPACIFIC EUROPE S.A.S	1990.09.26	1, Avenue Nicolas Conte ZAC Le Jardin d'Entreprises, 28000 CHARTRES, France	화장품 제조 및 판매	64,209	기업의결권의 과 반수 소유	해당없음
Annick Goutal S.A.S	1985.01.07	32 rue d'Armaille 75017 Paris, France	화장품 판매	22,073	기업의결권의 과 반수 소유	해당없음
AMOREPACIFIC US, INC.	1978.04.02	270 Sylvan Avenue #255 Englewood Cliffs, NJ 07632 U.S.A.	화장품 판매	17,309	기업의결권의 과 반수 소유	해당없음
AMOREPACIFIC Japan Co.,Ltd.	1978.06.01	4th Floor, SHOSENITSUI BLDG. 2-1-1 Toranomom,Minato-Ku, Tokyo, Japan 105-0001	화장품 판매	10,940	기업의결권의 과 반수 소유	해당없음
AMOREPACIFIC Taiwan Co.,Ltd.	2003.12.01	5F. No.205, Dunhua N Rd.,Taipei, Taiwan	화장품 판매	10,319	기업의결권의 과 반수 소유	해당없음
AMOREPACIFIC SINGAPORE PTE., LTD.	2003.02.28	541 Orchard Road #20-01 Liat Towers Singapore 238881	화장품 판매	21,192	기업의결권의 과 반수 소유	해당없음
AMOREPACIFIC MALAYSIA SDN. BHD.	2006.09.06	Suite 23.03, Level 23, Centrepont Office, Mid Valley City, Lingkarann Syed Putra, 59200 Kuala Lumpur.	화장품 판매	5,833	기업의결권의 과 반수 소유	해당없음
AMOREPACIFIC VIETNAM JSC	2010.06.09	117 Nguyen Du (Floor 2) St, Ward Ben Thanh, Dist.01, HCMC, Vietnam	화장품 판매	6,014	기업의결권의 과 반수 소유	해당없음
AMOREPACIFIC (Thailand) LIMITED	2005.03.	87/2, 35th Fl., Unit 3,CRC Tower,All Seasons Place, Wireless Road, Lumpini, Pathumwan, Bangkok 10330	화장품 판매	7,522	기업의결권의 과 반수 소유	해당없음
PT. LANEIGE INDONESIA PACIFIC	2004.06.	The East Tower, 11th Floor Unit 07, Jl. Lingkar Mega Kuningan Blok E3.2 Kav. 1, Jakarta 12950	화장품 판매	2,823	기업의결권의 과 반수 소유	해당없음

Innisfree Cosmetics India Private Limited	2012.11.	Unit 116, 1st Floor, Park Centra Building, Sector 30, Gurgaon-122001, Haryana, India	화장품 판매	867	기업의결권의 과 반수 소유	해당없음
AMOREPACIFIC HongKong Co.,Limited	2001	Suite 2803-2807, Windsor House, 311 Gloucester Rd, Causeway Bay, Hong Kong	화장품 판매	66,893	기업의결권의 과 반수 소유	해당없음

주1) 주요종속회사 여부 판단기준 : 직전연도 자산총액이 750억원 이상인 종속회사

주2) (주)에스트라 : (주)태평양제약 은 2015년 3월 1일자로 "(주)에스트라"로 사명변경되었습니다.

가-1. 연결대상회사의 변동내용

구분	자회사	사유
신규 연결	(주)에스쁘아	2015년 1월 1일을 분할기일로 하여 (주)에뛰드의 에스 쁘아 브랜드의 인적분할을 통해 (주)에스쁘아를 신규설 립하여 종속기업으로 편입되었습니다.
	-	-
연결 제외	-	-
	-	-

나. 회사의 법적·상업적 명칭

당사의 명칭은 주식회사 아모레퍼시픽그룹 이라고 표기합니다. 또한 영문으로는 AMOREPACIFIC Group 이라고 표기합니다.

다. 설립일자

당사는 1959년 3월 6일에 설립되어 2006년 6월 1일에 인적분할을 통해 주요사업인 화장품, 생활용품, 식품등의 제조 및 판매와 관련된 사업을 (주)아모레퍼시픽으로 이전하였습니다. 당사는 현재 '독점규제 및 공정거래에 관한 법률' 제8조(지주회사의 설립·전환의 신고) 및 법 시행령 제15조(지주회사의 설립·전환의 신고등)에 의거, 공시서류작성기준일 현재 재무상태표를 기준으로 '독점규제 및 공정거래에 관한 법률'상 지주회사의 요건을 충족하고 있습니다.

라. 본사의 주소, 전화번호, 홈페이지 주소

- 주소: 서울 중구 청계천로 100
- 전화번호: 02-709-5114
- 홈페이지: <http://www.amorepacific.com>

마. 중소기업 해당 여부

당사는 중소기업기본법 제2조 및 중소기업기본법 시행령 제3조에 의거 중소기업에 해당되지 않습니다.

바. 주요 사업의 내용

당사는 2006년 지주회사로 전환함으로써 자회사의 지분 소유를 통해 자회사의 사업내용을 지배하는 지주사업을 영위하고 있습니다.

목 적 사 업 (정관 제2조)	비 고
1. 자회사의 지분 소유를 통해 자회사의 사업내용을 지배하는 지주사업 2. 자회사 등(자회사 및 손자회사를 말한다. 이하 같다)에 대한 자금 및 업무지원 사업 3. 자회사 등에 대한 자금지원을 위한 자금조달 사업 4. 자회사 등과 상품의 공동개발, 판매 및 설비, 전산시스템 등의 공동활용 등을 위한 사무지원 사업 5. 경영자문 및 컨설팅업 6. 연구 및 기술개발과 기술정보의 제공업 7. 시장조사 및 경영상담업 8. 부동산 매매 및 임대 9. 체육시설 및 주차장 운영 10. 위 각항에 관련된 일체의 부대사업 및 투자	-

※ 상세한 내용은 동 공시서류의 'II. 사업의 내용'을 참조하시기 바랍니다.

공시서류작성기준일 현재 연결 대상 법인에는 당사를 포함하여 화장품, 기타사업부문의 총 29개의 법인이 포함됩니다. 당사의 사업부문 및 사업부문별 해당 종속회사의 현황은 다음과 같습니다.

구분	대상 회사	주요 재화
화장품사업부문	(주)아모레퍼시픽, (주)에뛰드, (주)에스쁘아, (주)이니스프리, (주)코스비전, AMOREPACIFIC Global Operations Limited., AMOREPACIFIC GLOBAL OPERATIONS PTE. LTD., AMORE Cosmetics (Shanghai) Co.,Ltd., AMOREPACIFIC (Shanghai) R&I Center Co.,Ltd., AMOREPACIFIC Trading Co. Ltd., AMOREPACIFIC EUROPE S.A.S, Annick Goutal S.A.S, AMOREPACIFIC US, INC., AMOREPACIFIC Japan Co.,Ltd., AMOREPACIFIC Taiwan Co.,Ltd., AMOREPACIFIC SINGAPORE PTE., LTD., AMOREPACIFIC MALAYSIA SDN. BHD., AMOREPACIFIC VIETNAM JSC, AMOREPACIFIC (Thailand) LIMITED, PT. LANEIGE INDONESIA PACIFIC, Innisfree Cosmetics India Private Limited, AMOREPACIFIC HongKong Co.,Limited	화장품 및 생활용품 등
기타사업부문	(주)아모레퍼시픽그룹, (주)아모스프로페셔널, (주)에스트라, (주)퍼시픽패키지, (주)퍼시픽글라스, 농업회사법인 (주)장원, (주)위드림	화장품용기, 헤어, 의약외품 등

<주요자회사의 주요 사업의 내용>

■ (주)아모레퍼시픽의 주요 사업의 내용

(주)아모레퍼시픽은 화장품의 제조 및 판매, 생활용품의 제조 및 판매, 식품(녹차류, 건강기능식품 포함)의 제조, 가공 및 판매를 하고 있습니다. 사업부문은 크게 화장품 사업부문(기초, 메이크업 외 기타)와 MC&S(MassCosmetic & Sulloc, 생활용품 및 녹차) 사업부문(개인용 생활용품, 녹차)으로 구분되어 있습니다.

* 사업부문별 자세한 사항은 동 공시서류의 'III. 사업의 내용'을 참조하시기 바랍니다.

목 적 사 업 (정관 제2조)	비 고
------------------	-----

1. 화장품의 제조 및 판매 2. 생활용품(비누, 칫솔, 세제포함)의 제조 및 판매 3. 식품(다류, 건강기능식품 포함)의 제조, 가공 및 판매 4. 의약품 및 의약외품의 제조 및 판매 5. 기술조사연구 및 기술개발연구의 용역과 기술의 제공 6. 정보통신, 정보처리 및 기타 컴퓨터 운용 관련업 7. 전자상거래 및 인터넷 관련사업 8. 프랜차이즈점 모집 및 운영 9. 사업지원관련 서비스업 10. 부동산개발업 및 매매, 임대업 11. 미술관, 박물관 및 종합문화관의 운영 12. 위 각항에 부대되는 수출입 및 도소매 13. 위 각항에 관련된 일체의 부대사업 및 투자	-
--	---

사. 공시서류작성기준일 현재 계열회사의 총수, 주요계열회사의 명칭 및 상장 여부

당사는 독점규제 및 공정거래에 관한 법률상 기업집단 아모레퍼시픽에 속한 회사로서 공시서류작성기준일 현재 아모레퍼시픽 기업집단에는 당사를 포함한 12개의 국내 계열회사가 소속되어 있습니다. 이 중 상장회사는 당사를 포함하여 2개사이며 비상장회사는 10개사입니다.

- 기업집단의 명칭: 아모레퍼시픽
- 기업집단에 소속된 회사

구분	회사명	주요사업	회사수
상장	(주)아모레퍼시픽그룹 (주)아모레퍼시픽	지주회사 화장품 제조 및 판매	2개사
비상장	(주)에뛰드 (주)에스쁘아 (주)이니스프리 (주)아모스프로페셔널 (주)에스트라 (주)퍼시픽글라스 (주)퍼시픽패키지 농업회사법인 (주)장원 (주)코스비전 (주)위드림	화장품 제조 및 판매 화장품 제조 및 판매 화장품 판매 두발용 화장품 판매 의약외품 제조 및 판매 초자 용기 제조 및 판매 인쇄 및 지기가공 제조 및 판매 녹차 재배 및 판매 화장품, 세정제, 유무기화합물 제조 및 판매 판촉물 또는 제품 포장업	10개사
계	-	-	12개사

※ (주)에스트라 : (주)태평양제약 은 2015년 3월 1일자로 "(주)에스트라"로 사명변경되었습니다.

2. 회사의 연혁

공시 대상기간동안 회사의 주된 변동내용은 아래와 같습니다.

가. 회사의 본점소재지 및 그 변경

- 회사의 본점소재지: 서울특별시 중구 청계천로 100
- 당사의 前 본점소재지는 서울특별시 용산구 한강로2가 181 이며, 2013년 3월 4일에 現 본점소재지로 변경하였습니다.

나. 경영진의 중요한 변동

구 분	일 자	이사선임 결과	비 고
임시이사회	2015.03.20	대표이사 중임 - 중임 대표이사 : 서경배	재선임
제56기(2014년도) 정기주주총회	2015.03.20	- 사내이사 : 서경배 - 사외이사 : 이우영	재선임 신규선임
임시이사회	2014.03.21	대표이사 선임 - 신임 대표이사 : 백정기	신규선임
제55기(2013년도) 정기주주총회	2014.03.21	- 사내이사 : 백정기 - 사외이사 : 신동엽	신규선임 재선임
임시이사회	2013.03.22	대표이사 선임 - 신임 대표이사 : 손영철	신규선임
제54기(2012년도) 정기주주총회	2013.03.22	- 사내이사 : 손영철, 김승환 - 사외이사 : 신동엽	신규선임 신규선임
제53기(2011년도) 정기주주총회	2012.03.23.	- 사내이사 : 서경배 - 사내이사 : 배동현 - 사외이사 : 손영철	재선임 신규선임 신규선임
제52기(2010년도) 정기주주총회	2011.03.25	- 이사신임 : 고광용 - 사외이사 : 조동철	신규선임 재선임

주) 당사의 이사 임기는 정관에 의하여 사내이사는 3년, 사외이사는 1년부터 3년의 범위에서 주주총회의 결의로 선임시 그 임기를 정하고 있습니다.

다. 최대주주의 변동

기 초(2015.01.01)			기 말(2015.06.30)		
최대주주	소유주식수	지분율	최대주주	소유주식수	지분율
서경배 외 8명	4,905,496주	61.48%	서경배 외 8명	49,054,960주	61.48%

- 주1) 소유주식수 및 지분율은 보통주 기준임.
- 주2) 당사는 2015년 4월 23일을 기준일로 하여 주식분할(기명식 보통주 및 기명식 우선주(각 1주당 액면가 5,000원)를 각 10주(주당 액면가 500원)로 분할)을 실시하였으며 상기 기말 소유주식수는 주식분할을 반영한 수치임.

라. 상호의 변경

■ (주)아모레퍼시픽그룹

구분	변경일자	변경전	변경후	비 고
국문	1987.6.1	태평양화학공업(주)	태평양화학(주)	상호에 현대감 부여
국문	1993.3.12	태평양화학(주)	(주)태평양	초우량기업으로서의 이미지 제고
영문	2002.3	Pacific Corporation Co.Ltd.	AMOREPACIFIC CORPORATION	글로벌기업으로서의 이미지 제고

영문	2006.6	AMOREPACIFIC CORPORATION	PACIFIC CORPORATION	지주회사로서의 인지도 제고
국문	2011.3	(주)태평양	(주)아모레퍼시픽그룹	그룹사간 연관성 강화 및 글로벌 기업이미지 구축
영문	2011.3	PACIFIC CORPORATION	AMOREPACIFIC Group	그룹사간 연관성 강화 및 글로벌 기업이미지 구축

<자회사의 상호의 변경>

■ (주)아모레퍼시픽

주요자회사인 주식회사 아모레퍼시픽은 2006년 6월 7일 (주)아모레퍼시픽그룹에서 인적분할하여 설립된 회사로 화장품의 제조 및 판매, 생활용품의 제조 및 판매, 식품(녹차류, 건강기능식품 포함)의 제조, 가공 및 판매를 하고 있습니다. 설립 이후 상호변경은 없었습니다.

■ (주)에뛰드

주식회사 에뛰드는 1976년 5월 3일에 화장품 제조·판매를 목적으로 설립되었으며, '85.10. "(주)오스카"로 상호변경, '97.8. "(주)에뛰드"로 상호변경 하였습니다.

■ (주)에스쁘아

주식회사 에스쁘아는 2015년 1월 1일을 분할기일로 하여 (주)에뛰드와 인적분할의 방법을 통하여 화장품 제조·판매를 목적으로 분할신설되었으며, 설립 이후 상호변경은 없었습니다.

■ (주)이니스프리

주식회사 이니스프리는 2009년 11월 10일에 화장품 매매를 목적으로 설립되었으며, 설립 이후 상호변경은 없었습니다.

■ (주)아모스프로페셔널

주식회사 아모스프로페셔널은 1976년 1월 24일에 화장품 및 두발용 상품의 판매를 목적으로 설립되었으며, '76.12. "(주)유미화장품"으로 상호변경, '81.06. "(주)태평양장업"으로 상호변경, '92.01. "유미코스메틱(주)"로 상호변경, '99.01. "(주)아모스"로 상호변경, '99.12. "(주)아모스프로페셔널"로 상호변경 하였습니다.

■ (주)에스트라

주식회사 에스트라는 1982년 12월 16일에 의약품 제조 및 판매를 목적으로 설립되었으며, 2015년 3월 1일 "(주)태평양제약"에서 "(주)에스트라"로 상호변경 하였습니다.

■ (주)퍼시픽글라스

주식회사 퍼시픽글라스는 2007년 4월 1일에 초자 용기 및 동 제품의 제조·판매를 목적으로 설립(회사로부터 물적분할됨)되었으며, 설립 이후 상호변경은 없었습니다.

■ (주)퍼시픽패키지

주식회사 퍼시픽패키지는 인쇄 및 지기가공 제조 및 판매를 목적으로 주식회사 태신인팩으로부터 2010년 5월 1일에 인적분할 설립되었으며, 설립 이후 상호변경은 없었습니다.

■ 농업회사법인 (주)장원

주식회사 장원은 2007년 4월 1일에 녹차 등을 생산, 제조하는 농장사업을 목적으로 설립(회사로부터 물적분할 됨)되었으며, 설립 이후 "주식회사 장원"의 상호를 사용하였으며, 2012년 5월 23일 "농업회사법인 주식회사 장원"으로 상호변경 하였습니다.

■ (주)코스비전

주식회사 코스비전은 화장품, 세정제, 유무기화합물 제조 및 판매를 목적으로 2011년 10월 2일 외주가공업체 관리 효율화를 통한 안정적인 생산공급체제 구축을 위하여 설립되었으며, 설립 이후 상호변경은 없었습니다.

마. 회사가 합병등을 한 경우 그 내용

공시대상기간동안 당사 및 자회사의 합병등을 한 경우는 아래와 같습니다.

- 2013. 03. (주)아모레퍼시픽그룹과 (주)태평양제약의 주식교환
- 2014. 02. (주)태평양제약의 제약사업부문을 (주)한독에 영업양도
- 2014. 09. AMORE Cosmetics (Shanghai) Co.,Ltd. 가 AMOREPACIFIC New Cosmetics (Shanghai) Co.,Ltd. 를 흡수합병
- 2015. 01. (주)에뛰드를 인적분할하여 (주)에스쁘아 설립

바. 그 밖에 경영활동과 관련된 중요한 사항의 발생내용

■ (주)아모레퍼시픽그룹

- 2011. 10. (주)코스비전 자회사 편입
- 2013. 03. 본점소재지 이전(서울 중구 청계천로 100)
- 2014. 07. 2우선주 유가증권시장 상장폐지 (유가증권시장 상장규정 제65조 및 제155조에 따른 거래량요건 미달사유)
- 2015. 01. (주)에스쁘아 자회사 편입
- 2015. 04. 주식분할 (기명식 보통주 및 기명식 우선주(각 1주당 액면가 5,000원)를 각 10주(주당 액면가 500원)로 분할)

<주요자회사의 경영활동과 관련된 중요한 사항의 발생내용>

■ (주)아모레퍼시픽

- 2011. 07. 해외지주회사 AGO의 프랑스 향수 기업 아닉구딸(Annick Goutal) 인수
- 2012. 05. 오산공장 완공
- 2013. 03. 본점소재지 이전(서울 중구 청계천로 100)
- 2014. 09. 자회사형 장애인 표준사업장((주)위드림) 설립
- 2015. 04. 주식분할 (기명식 보통주 및 기명식 우선주(각 1주당 액면가 5,000원)를 각 10주(주당 액면가 500원)로 분할)

3. 자본금 변동사항

증자(감자)현황

(기준일 : 2015.06.30) (단위 : 원, 주)

주식발행 (감소)일자	발행(감소) 형태	발행(감소)한 주식의 내용				비고
		주식의 종류	수량	주당 액면가액	주당발행 (감소)가액	
2015.04.23	주식분할	보통주	71,811,882	500	-	주식분할에 따른 주식 수량 증가
2015.04.23	주식분할	1우선주	5,799,393	500	-	주식분할에 따른 주식 수량 증가

2015.04.23	주식분할	2우선주	2,400,480	500	-	주식분할에 따른 주식 수량 증가
------------	------	------	-----------	-----	---	-------------------

※ 상기 주식발행일자는 주식분할 기준일이며, 신주권상장일은 2015년 5월 8일입니다. 주식분할에 따른 자본금 변동은 없습니다.

4. 주식의 총수 등

가. 주식의 총수 현황

주식의 총수 현황

(기준일 : 2015.06.30)

(단위 : 주)

구 분	주식의 종류			비고
	보통주	종류주	합계	
I. 발행할 주식의 총수	270,000,000	90,000,000	360,000,000	-
II. 현재까지 발행한 주식의 총수	138,249,470	19,668,800	157,918,270	-
III. 현재까지 감소한 주식의 총수	58,458,490	10,557,830	69,016,320	-
1. 감자	58,458,490	10,557,830	69,016,320	인적분할((주)아모레퍼시픽)
	-	-	-	-
	-	-	-	-
	-	-	-	-
IV. 발행주식의 총수 (II-III)	79,790,980	9,110,970	88,901,950	-
V. 자기주식수	5,549,730	62,440	5,612,170	-
VI. 유통주식수 (IV-V)	74,241,250	9,048,530	83,289,780	-

주) 당사는 2015년 4월 23일을 기준일로 하여 주식분할(기명식 보통주 및 기명식 우선주(각 1주당 액면가 5,000원)를 각 10주(주당 액면가 500원)로 분할)을 실시하였으며, 상기 주식의 총수 현황은 주식분할로 인한 주식수의 변경을 반영한 수치임.

나. 자기주식

자기주식 취득 및 처분 현황

(기준일 : 2015.06.30)

(단위 : 주)

취득방법	주식의 종류	기초수량	변동 수량			기말수량	비고	
			취득(+)	처분(-)	소각(-)			
배당 가능 이익 범위 이내 취득	장내 직접 취득	보통주	500,000	-	-	-	500,000	-
		종류주	50,000	-	-	-	50,000	-
	장외 직접 취득	보통주	-	-	-	-	-	-
		종류주	-	-	-	-	-	-
	공개매수	보통주	-	-	-	-	-	-
		종류주	-	-	-	-	-	-
	소계(a)	보통주	500,000	-	-	-	500,000	-
		종류주	50,000	-	-	-	50,000	-
	신탁	수탁자 보유수량	보통주	-	-	-	-	-

계약에 의한 취득	현물보유물량	종류주	-	-	-	-	-	-
		보통주	-	-	-	-	-	-
	소계(b)	종류주	-	-	-	-	-	-
		보통주	-	-	-	-	-	-
기타 취득(c)		보통주	5,049,670	60	-	-	5,049,730	주1)
		종류주	12,390	50	-	-	12,440	주1)
총 계(a+b+c)		보통주	5,549,670	60	-	-	5,549,730	-
		종류주	62,390	50	-	-	62,440	-

주1) 기타 취득은 舊 증권거래법 '법 제189조의2제1항 이외의 사유에 의한 직접취득'한 자사주(장내 직접취득에서 기타 취득으로 분류 변경) 및 2006년도 회사분할 이후 단주매각처리에 따라 추가 발생하는 분할단주를 자사주에 입고한 내역입니다.

주2) 당사는 2015년 4월 23일을 기준일로 하여 주식분할(기명식 보통주 및 기명식 우선주(각 1주당 액면가 5,000원)를 각 10주(주당 액면가 500원)로 분할)을 실시하였으며, 상기 자기주식 취득 및 처분 현황은 주식분할로 인한 주식수의 변경을 반영한 수치임.

다. 다양한 종류의 주식

1) 종류주식(1우선주) 발행현황

(단위 : 원)

발행일자		-	
주당 발행가액(액면가액)		- 5,000	
발행총액(발행주식수)		8,500,800,000 1,700,160	
현재 잔액(현재 주식수)		3,221,885,000 6,443,770	
주식의 내용	이익배당에 관한 사항		- 우선주식의 배당은 비참가적, 비누적이며, 현금배당에 있어서만 보통주보다 액면금액을 기준으로 하여 연 1%를 더 배당하고 다만, 주식배당이 있을 경우에는 이를 적용하지 않음.
	잔여재산분배에 관한 사항		-
	상환에 관한 사항	상환조건	-
		상환방법	-
		상환기간	-
		주당 상환가액	-
		1년 이내 상환 예정인 경우	-
	전환에 관한 사항	전환조건	-
		전환청구기간	-
		전환으로 발행할 주식의 종류	-
전환으로 발행할 주식수		-	
의결권에 관한 사항		- 우선주식의 의결권은 없음.	

기타 투자 판단에 참고할 사항	<ul style="list-style-type: none"> - 우선주식의 우선기한은 무기한임. - 차후 유,무상증자시 우선주식에 동일한 조건의 우선주식을 배정함. - 한국거래소 코드번호: 002795
------------------	--

주1) 발행일자 및 주당 발행가액 (액면가 주당 5,000원 기준)

- 1989.06.01(유상증자) : 19,500원
- 1989.06.20(무상증자)
- 1989.10.10(무상증자)
- 1989.11.06(유상증자) : 13,900원

주2) 발행총액(액면가: 5,000원) 및 현재 잔액(액면가: 500원)은 액면가 기준으로 작성됨.

2) 종류주식(2우선주) 발행현황

(단위 : 원)

발행일자		2006.12.16		
주당 발행가액(액면가액)		96,000	5,000	
발행총액(발행주식수)		1,333,600,000	266,720	
현재 잔액(현재 주식수)		1,333,600,000	2,667,200	
주식의 내용	이익배당에 관한 사항	<ul style="list-style-type: none"> - 우선주식의 배당율은 액면금액을 기준으로 연 3%임. - 보통주식의 배당율이 우선주식의 배당율을 초과할 경우에는 그 초과분에 대하여 보통주식과 동일한 비율로 참가시켜 배당함. - 우선주식에 대하여 어느 사업연도에 소정의 배당을 하지 못한 경우에는 누적된 미배당분을 다음 사업연도의 배당시에 우선하여 배당함. - 우선주식에 대하여 소정의 배당을 하지 아니한다는 결의가 있는 경우에는 그 결의가 있는 총회의 다음 총회부터 그 우선적 배당을 한다는 결의가 있는 총회의 종료시까지의 의결권이 있는 것으로 함. 		
	잔여재산분배에 관한 사항	-		
	상환에 관한 사항	상환조건	-	
		상환방법	-	
		상환기간	-	
		주당 상환가액	-	
		1년 이내 상환 예정인 경우	-	
전환에 관한 사항	전환조건	<ul style="list-style-type: none"> - 우선주식의 존속기간은 발행일로부터 10년으로 하고 이 기간 만료와 동시에 보통주식으로 전환됨. 그러나 위 기간중 소정의 배당을 하지 못한 경우에는 소정의 배당을 완료할 때까지 그 기간을 연장함. 이 경우 전환으로 인하여 발행할 주식 		

			에 대한 이익의 배당에 관하여는 정관 제10조의 2의 규정을 준용함.
		전환청구기간	-
		전환으로 발행할 주식의 종류	보통주식
		전환으로 발행할 주식수	2,667,200주
	의결권에 관한 사항		- 우선주식은 의결권이 없음.
기타 투자 판단에 참고할 사항			- 2우선주는 2014년 7월 1일자로 유가증권시장에서 상장폐지되었음(유가증권시장 상장규정 제 65조 및 제155조에 따른 거래량요건 미달사유).

주) 발행총액(액면가: 5,000원) 및 현재 잔액(액면가: 500원)은 액면가 기준으로 작성됨.

5. 의결권 현황

(기준일 : 2015.06.30)

(단위 : 주)

구 분	주식의 종류	주식수	비고
발행주식총수(A)	보통주	79,790,980	-
	종류주	9,110,970	-
의결권없는 주식수(B)	보통주	5,549,730	자기주식
	종류주	9,110,970	-
정관에 의하여 의결권 행사가 배제된 주식수(C)	보통주	-	-
	종류주	-	-
기타 법률에 의하여 의결권 행사가 제한된 주식수(D)	보통주	-	-
	종류주	-	-
의결권이 부활된 주식수(E)	보통주	-	-
	종류주	-	-
의결권을 행사할 수 있는 주식수 (F = A - B - C - D + E)	보통주	74,241,250	-
	종류주	-	-

주) 당사는 2015년 4월 23일을 기준일로 하여 주식분할(기명식 보통주 및 기명식 우선주(각 1주당 액면가 5,000원)를 각 10주(주당 액면가 500원)로 분할)을 실시하였으며, 상기 의결권 현황은 주식 분할로 인한 주식수의 변경을 반영한 수치임.

6. 배당에 관한 사항 등

가. 배당에 관한 사항

당사는 정관에 의거 이사회 결의 및 주주총회 결의를 통하여 배당을 실시하고 있으며 배당 가능이익 범위 내에서 회사의 지속적 성장을 위한 투자 및 주주가치 제고, 경영환경 등을 고려하여 적정수준의 배당률을 결정하고 있습니다. 당사는 연결현금배당성향을 기준으로 2014년 12.2%, 2013년 12.8%, 2012년 12.1%의 배당을 하였습니다. 향후에도 당사는 미래의 성장과 이익의 주주 환원을 균형있게 고려하여 배당을 실시할 계획입니다.

나. 배당에 관한 회사의 정관 내용

제7조의2 (종류주식의 수와 내용)

- ① 이 회사가 발행할 종류주식은 의결권 없는 배당주식(이하 “종류주식”이라 칭함)으로 하며, 그 발행주식의 수는 구천만주로 한다.
- ② 종류주식에 대하여는 액면금액을 기준으로 연 3%이상으로 하여 발행시에 이사회가 정한 우선배당율에 따른 금액을 현금으로 우선 배당한다.
- ③ 보통주식의 배당율이 종류주식의 배당율을 초과할 경우에는 그 초과분에 대하여 보통주식과 동일한 비율로 참가시켜 배당한다.
- ④ 종류주식에 대하여 어느 사업연도에 있어서 소정의 배당을 하지 못한 경우에는 누적된 미배당분을 다음 사업연도의 배당시에 우선하여 배당한다.
- ⑤ 종류주식에 대하여 소정의 배당을 하지 아니한다는 결의가 있는 경우에는 그 결의가 있는 총회의 다음 총회부터 그 우선적 배당을 한다는 결의가 있는 총회의 종료시까지의 의결권이 있는 것으로 한다.
- ⑥ 종류주식의 존속기간은 발행일로부터 10년으로 하고 이 기간 만료와 동시에 보통주식으로 전환된다. 그러나 위 기간중 소정의 배당을 하지 못한 경우에는 소정의 배당을 완료할 때까지 그 기간을 연장한다. 이 경우 전환으로 인하여 발행할 주식에 대한 이익의 배당에 관하여는 제10조의2의 규정을 준용한다.

제10조의2 (신주의 배당기산일)

회사가 유상증자, 무상증자 및 주식배당에 의하여 신주를 발행하는 경우 신주에 대한 이익의 배당에 관하여는 신주를 발행한 때가 속하는 영업년도의 직전영업년도말에 발행된 것으로 본다.

제14조 (전환사채의 발행)

- ⑤ 전환으로 인하여 발행하는 주식에 대한 이익의 배당과 전환사채에 대한 이자의 지급에 관하여는 제10조의2의 규정을 준용한다.

제15조 (신주인수권부사채의 발행)

- ⑤ 신주인수권의 행사로 인하여 발행하는 주식에 대한 이익의 배당에 관하여는 제10조의2의 규정을 준용한다.

제44조 (이익금의 처분)

이 회사는 매 사업년도 이익금(이월이익잉여금 포함)을 다음과 같이 처분한다.

1. 이익준비금(상법상의 이익준비금)
2. 기타의 법정적립금
3. 배당금

- 4. 임의적립금
- 5. 기타의 이익잉여금처분액
- 6. 차기 이월이익잉여금

제45조 (이익배당)

- ① 이익의 배당은 금전과 주식으로 할 수 있다.
- ② 이익의 배당을 주식으로 하는 경우 회사가 수종의 주식을 발행한 때에는 주주총회의 결의로 그와 다른 종류의 주식으로도 할 수 있다.
- ③ 제1항의 배당은 매 결산기말 현재의 주주명부에 기재된 주주 또는 등록된 질권자에 지급한다.

제45조의2 (중간배당)

- ① 이 회사는 6월 30일 현재 주주명부에 기재된 주주에게 이사회결의로써 금전으로 이익 배당을 할 수 있다.
- ② 제1항의 중간배당에 관한 결의는 제1항의 기준일로부터 45일 내에 하여야 한다.
- ③ 중간배당은 직전결산기의 재무상태표상의 순자산액에서 다음 각호의 금액을 공제한 액을 한도로 한다.
 - 1. 직전결산기의 자본금의 액
 - 2. 직전결산기까지 적립된 자본준비금과 이익준비금의 합계액
 - 3. 상법시행령에서 정하는 미실현이익
 - 4. 직전결산기의 정기주주총회에서 이익배당하기로 정한 금액
 - 5. 직전 결산기까지 정관에 규정 또는 주주총회의 결의에 의하여 특정 목적을 위한 적립한 이익준비금
 - 6. 중간배당에 따라 당해 결산기에 적립하여야 할 이익준비금
- ④ 사업년도개시일 이후 제1항의 기준일 이전에 신주를 발행한 경우(준비금의 자본전입, 주식배당, 전환사채의 전환청구, 신주인수권부사채의 신주인수권 행사의 경우를 포함한다)에는 중간배당에 관하여는 당해 신주는 직전사업년도말에 발행된 것으로 본다.
- ⑤ 중간배당을 할 때에는 종류주식에 대하여도 보통주식과 동일한 배당률을 적용한다.

제46조 (배당금지청구권의 소멸시효)

- ① 배당금의 지급청구권은 5년간 이를 행사하지 아니하면 소멸시효가 완성한다.
- ② 제1항의 시효의 완성으로 인한 배당금은 이 회사에 귀속한다.

부 칙 11. ② (우선주식에 대한 경과조치)

이 회사가 발행한 개정상법시행일(1996.10.1) 이전에 발행한 우선주식(보통주식배당율+1%추가현금배당 우선주식)에 대하여 무상증자에 의하여 우선주식을 발행하는 경우에는 제7조의2의 규정에 의한 새로운 우선주식을 배정한다.

※ 상기 정관 제7조의2(종류주식의 수와 내용) 제1항은 주식분할에 따라 2015년 3월 20일 당사의 정기주주총회에서 변경되었습니다.

다. 최근 3사업연도 배당에 관한 사항

구 분	주식의 종류	제56기	제55기	제54기
주당액면가액 (원)		5,000	5,000	5,000
(연결)당기순이익(백만원)		222,359	163,011	154,828
주당순이익 (원)		27,494	20,102	19,143

현금배당금총액 (백만원)		27,101	20,854	18,755
주식배당금총액 (백만원)		-	-	-
(연결)현금배당성향(%)		12.2	12.8	12.1
현금배당수익률 (%)	보통주	0.3	0.6	0.5
	1우선주	0.7	1.3	1.8
	2우선주	-	-	-
주식배당수익률 (%)	보통주	-	-	-
	1우선주	-	-	-
	2우선주	-	-	-
주당 현금배당금 (원)	보통주	3,250	2,500	2,250
	1우선주	3,300	2,550	2,300
	2우선주	3,250	2,500	2,250
주당 주식배당 (주)	보통주	-	-	-
	1우선주	-	-	-
	2우선주	-	-	-

주1) 2우선주는 거래실적이 없어 시가가 존재하지 아니하므로 현금배당수익률 기재를 생략함.

주2) 상기 (연결)당기순이익은 연결재무제표 기준 지배기업 소유주지분 기준 당기순이익이며, 현금배당성향은 상기 (연결)당기순이익에 대한 현금배당금총액의 비율임.

주3) 주당순이익은 연결재무제표 기준 보통주 기준임.

II. 사업의 내용

1. 사업의 개요

가. 업계의 현황

지주회사(Holding Company)는, 주식의 소유를 통하여 '국내'회사의 사업내용을 지배하는 것을 '주된사업'으로 하는 회사로서 자산총액이 1,000억원 이상인 회사를 말합니다. 지주회사 수는 2014년 9월말 기준 132개사로 꾸준히 증가하는 추세를 보이고 있습니다. 이러한 지주회사의 증가는 지배구조의 투명성 증대, 경영효율성 및 전문성 향상 등 지주회사의 여러 가지 이점을 활용하기 위한 기업들의 노력에 의한 것으로 평가되고 있습니다.

한편, 지주회사는 주식의 소유를 통하여 국내회사의 사업내용을 지배하는 것을 주된 사업으로 하는 회사로서 법규상 일반지주회사와 금융지주회사로 구분됩니다. 일반지주회사는 이론적으로 순수지주회사와 사업지주회사로 구분할 수 있습니다. 순수지주회사는 다른 회사의 주식을 소유함으로써 그 회사를 지배하는 것을 주된 사업으로 하며, 지배하는 자회사로부터 받는 배당금을 주된 수입원으로 하는 회사이고, 사업지주회사는 다른 사업활동을 함과 동시에 다른 회사를 지배하기 위하여 주식을 소유하는 회사입니다.

나. 회사의 현황

(1) 영업의 현황

당사는 순수지주회사로서 당사는 자회사의 지분 소유를 통해 자회사의 사업내용을 지배하는 지주사업을 중점으로 하고 있습니다. 당사는 독점규제및공정거래에관한법률 제8조(지주회사 설립, 전환의 신고) 및 동법 시행령 제15조(지주회사의 설립, 전환의 신고등)에 의거, 공시서류작성기준일 현재 재무상태표를 기준으로 지주회사의 요건을 충족함으로써 지주회사의 사업을 영위해 오고 있습니다.

당사의 국내 자회사는 공시서류작성기준일 현재 (주)아모레퍼시픽, (주)에뛰드, (주)에스쁘아, (주)이니스프리, (주)아모스프로페셔널, (주)에스트라, (주)퍼시픽글라스, (주)퍼시픽패키지, 농업회사법인 (주)장원, (주)코스비전으로 총 10개사 입니다.

(2) 경쟁상황, 시장점유율

공시서류작성기준일 현재 당사는 지주사업만을 영위함에 따라 경쟁상황 및 시장점유율 측정에 어려움이 있으므로 기재를 생략합니다

(3) 시장에서 경쟁력을 좌우하는 요인 및 회사의 경쟁상의 강점과 단점 해당 사항 없음

다. 사업부문의 시장여건 및 영업의 개황

공시서류작성기준일 연결 대상 법인에는 당사를 포함하여 화장품, 기타사업부문의 총 29개의 법인이 포함됩니다. 당사의 사업부문 및 사업부문별 해당 종속회사의 현황은 다음과 같습니다.

구분	대상 회사	주요 재화
----	-------	-------

화장품사업부문	(주)아모레퍼시픽, (주)에뛰드, (주)에스쁘아, (주)이니스프리, (주)코스비전, AMOREPACIFIC Global Operations Limited., AMOREPACIFIC GLOBAL OPERATIONS PTE. LTD., AMORE Cosmetics (Shanghai) Co.,Ltd., AMOREPACIFIC (Shanghai) R&I Center Co.,Ltd., AMOREPACIFIC Trading Co. Ltd., AMOREPACIFIC EUROPE S.A.S, Annick Goutal S.A.S, AMOREPACIFIC US, INC., AMOREPACIFIC Japan Co.,Ltd., AMOREPACIFIC Taiwan Co.,Ltd., AMOREPACIFIC SINGAPORE PTE., LTD., AMOREPACIFIC MALAYSIA SDN. BHD., AMOREPACIFIC VIETNAM JSC, AMOREPACIFIC (Thailand) LIMITED, PT. LANEIGE INDONESIA PACIFIC, Innisfree Cosmetics India Private Limited, AMOREPACIFIC HongKong Co.,Limited	화장품 및 생활용품 등
기타사업부문	(주)아모레퍼시픽그룹, (주)아모스프로페셔널, (주)에스트라, (주)퍼시픽패키지, (주)퍼시픽글라스, 농업회사법인 (주)장원, (주)위드림	화장품용기, 헤어, 의약외품 등

[화장품 사업부문]

(1) 화장품 산업

1) 산업의 특성

국내 화장품 산업은 지속적인 성장과 발전을 거듭하고 있습니다. 다만 국내 경기의 저성장 기조가 지속되면서 화장품 산업 역시 과거보다는 다소 둔화된 성장세를 보여주고 있습니다. 현재 국내 화장품 업계는 혁신적인 제품과 차별화된 브랜드가 시장의 성장을 견인하고 있는 가운데 당사를 비롯해 LG생활건강, 에이블씨엔씨(미샤) 등의 국내업체와 L'Oreal, E.Lauder 등의 다국적 기업이 치열한 경쟁을 지속하고 있습니다.

2) 산업의 성장성

화장품은 전형적인 다품종 소량생산 제품으로 유행에 민감한 대표적 패션상품입니다. 2012년부터 경기 침체로 인한 가처분소득의 감소가 소비 심리 위축으로 이어지면서 국내 화장품 시장도 성장세가 둔화되기 시작했습니다. 이에 따라 합리적인 소비 트렌드가 화장품 시장에 보편화된 가치로 자리잡았으며 브랜드뿐만 아니라 상품을 중요시한 소비가 활성화 됨에 따라 멀티채널, 멀티브랜드를 이용하는 고객이 꾸준히 증가하고 있습니다. 다만 혁신적인 제품과 차별화된 브랜드에 대한 고객들의 선호는 계속되고 있어 고객에 대한 깊이 있는 연구를 바탕으로 매력 있는 브랜드와 혁신상품을 개발하고 품질 향상에 노력한다면 화장품 산업은 꾸준한 성장이 가능하리라 생각됩니다.

3) 경기변동의 특성 및 계절성

화장품 산업은 소비재 산업으로서 고객의 주목을 받기 위한 차별적인 신상품 개발과 마케팅, 유통경로 확보 등이 중요합니다. 또한, 상품의 가치증대를 위해 디자인, 포장, 광고 등 이미지 제고를 위한 투자가 필요하며, 다품종 소량 판매로 인한 물류기반 확보가 필요합니다. 패션 트렌드에 민감한 여성들이 주요 고객인 산업 특성으로 인해 상품의 수명주기가 짧고, 계절적 수요 변동과 개인별 선호 차이로 인해 상품의 종류가 매우 다양한 특성을 가지고 있습니다. 최근에는 여성들 뿐만 아니라 남성 화장품 소비 또한 확대되면서 젊은 남성층의 화장품 관여도가 높아졌으며, 남성 상품의 유형도 다양화되었습니다.

4) 국내외 시장 여건

화장품은 전형적인 다품종 소량생산 제품으로 유행에 민감한 대표적 패션상품입니다. 2012년부터 경기 침체로 인한 가처분소득의 감소가 소비 심리 위축으로 이어지면서 국내 화장품 시장도 성장세가 둔화되기 시작했습니다. 이에 따라 합리적인 소비 트렌드가 화장품 시장에 보편화된 가치로 자리잡았으며 브랜드뿐만 아니라 상품을 중요시한 소비가 활성화 됨에 따라 멀티채널, 멀티브랜드를 이용하는 고객이 꾸준히 증가하고 있습니다. 다만 혁신적인

제품과 차별화된 브랜드에 대한 고객들의 선호는 계속되고 있어 고객에 대한 깊이 있는 연구를 바탕으로 매력 있는 브랜드와 혁신상품을 개발하고 품질 향상에 노력한다면 화장품 산업은 꾸준한 성장이 가능하리라 생각합니다.

더불어 디지털화에 따른 유통 환경의 변화와 스마트폰의 보급 확산으로 접근 용이성이 높아진 모바일과 온라인 경로로 고객 유입이 확대되면서 디지털 채널이 지속적으로 고성장하고 있습니다. 또한 중국인 관광객이 크게 증가하면서 면세 채널 역시 고성장하며 국내 화장품 시장의 성장을 이끌어 가고 있습니다. 한편 이러한 시장의 변화 속에서 전통 채널인 방문판매와 백화점, 할인점은 저성장 국면에 접어들었습니다.

5) 회사의 경쟁우위 요소

화장품사업에서는 럭셔리 브랜드의 성공적인 신제품 출시와 차별화된 고객 서비스를 기반으로 백화점 채널에서 경쟁사 대비 안정적인 성과를 보이며 채널 점유율을 지속적으로 확대하였으며, 면세 채널은 여행객 수의 증가 및 신규 브랜드 런칭에 힘입어 견고한 매출 성장을 달성하였습니다. 또한, 프리미엄 시장에서 아리따움은 고객 니즈를 충족시킨 트렌디한 상품의 출시 및 히트상품의 지속적인 판매 확대를 통해 견고하게 성장하였고, 신성장 채널인 온라인, 홈쇼핑 등에서도 성공적인 사업확대로 화장품사업 전체매출은 지속적인 성장세를 이어가고 있습니다.

(2) 생활용품 및 녹차 산업

1) 산업의 특성

생활용품은 성숙기에 접어든 시장에서 다수의 공급자가 치열한 경쟁을 벌이고 있는 양상이며, 대형 할인점의 강제휴무 도입과 신유통 채널의 증가로 유통구조의 급변이 일어나고 있습니다. 이에 각사는 브랜드 이미지 제고와 효과적인 마케팅, 가격정책 등을 사업의 중요한 관리지표로 삼고 있습니다.

또한 국내 녹차산업은 웰빙에 대한 관심 등으로 매년 꾸준한 성장을 하고 있으며, 생활속의 문화 음료로 자리매김하고 있습니다.

2) 산업의 성장성

경기회복 지연에 따른 소비자들의 구매력 감소와 업체간 경쟁으로 시장이 과열되는 경향이 있었으나, 웰빙 열풍과 고기능 상품 출시에 따른 프리미엄 시장 활성화와 소비자 니즈의 다양화에 따른 틈새시장 개척과 시장 차별화 등으로 생활용품 시장이 활성화 되고 있습니다.

녹차산업의 경우 건강한 생활에 대한 관심의 증가 등으로 녹차에 대한 관심이 증가 되면서 녹차와 관련한 여러 가지 상품이 경쟁적으로 출시되고 있고, 녹차의 효능을 활용한 다양한 제품의 개발로 국내 녹차시장은 꾸준히 성장하고 있습니다.

3) 국내시장 여건

생활용품 산업은 내수 소비 침체에 따른 소비자들의 구매력 감소와 업체간 경쟁 격화로 시장이 과열되는 경향이 있었으나, 다양한 고객의 니즈에 부합하는 고부가가치의 기능성 제품의 출시로 프리미엄 시장은 꾸준히 활성화되었습니다. 대형마트는 유통환경의 변화에 대응하기 위해 카테고리를 확장하고 PB상품과 병행 상품을 확충하는 등 변화를 꾀했습니다. 더불어 드럭스토어와 온라인 경로 등 새로운 채널이 성장을 지속함에 따라 생활용품 시장의 구매 경로가 과거와는 달리 더욱 다변화되는 모습을 보여주고 있습니다.

녹차 산업은 지난 몇 년간 기업 간의 경쟁은 더욱 치열해 지고 있고 이에 여러 회사에서 한국인의 입맛에 맞는 녹차의 개발과 녹차에 함유된 기능성 성분을 이용한 새로운 상품 및 유통 경로의 개발 등을 위해 노력하고 있습니다. 건강한 생활에 대한 관심의 증가 등으로 녹차에

대한 관심이 증가 되면서 녹차와 관련한 여러 가지 상품이 경쟁적으로 출시되고 있고, 녹차의 효능을 활용한 다양한 제품의 개발로 국내 녹차시장은 꾸준히 성장하고 있습니다. 최근에는 잎차와 유기농차 등 프리미엄 제품 판매가 증가세에 있어 기업간 프리미엄 시장 진출에 힘쓰고 있습니다.

4) 회사의 경쟁우위 요소

기능성 프리미엄 상품확대를 통해 헤어·바디·오랄 등 전 카테고리에서 점유율을 상승시키며 시장 리더십을 강화하였습니다. 헤어케어 대표 브랜드인 미장센과 러, 그리고 바디케어 브랜드인 해피바스는 채널 맞춤형 상품을 출시하여 채널 대응력을 높였고, 2012년 런칭된 한방 바이오 브랜드 일리는 프리미엄 바디케어 시장에서 소비자들의 좋은 반응을 얻고 있습니다. 녹차산업의 경우 프리미엄 블렌딩 티와 기능성 음료 등으로 제품 포트폴리오를 한층강화하였으며 백화점 티숍과 오설록 티하우스에서는 고객 체험 및 서비스 공간을 지속적으로 창출하며 고객 점점 영역을 확대한 결과 전년 대비 매출 성장을 달성했습니다.

라. 사업부문별 주요 재무정보

(1) 부문별 매출액 및 영업이익에 관한 정보는 다음과 같습니다(단위:백만원).

구분	당반기			전반기		
	매출액	영업이익	감가상각비 및 무형자산상각비	매출액	영업이익	감가상각비 및 무형자산상각비
화장품사업부문	2,794,974	555,289	86,412	2,252,834	381,393	78,418
기타사업부문	164,103	10,672	7,013	153,942	7,172	5,850
합계	2,959,077	565,961	93,425	2,406,776	388,565	84,268

(2) 보고부문 매출액 합계에서 연결회사 매출액으로의 조정 내역은 다음과 같습니다(단위:백만원).

구분	당반기	전반기
보고부문 매출액의 합계	2,959,077	2,406,776
내부거래 제거 등	(102,084)	(90,264)
연결회사 매출액	2,856,993	2,316,512

(3) 보고부문 영업이익 합계에서 연결회사 영업이익으로의 조정 내역은 다음과 같습니다(단위:백만원).

구분	당반기	전반기
보고부문 영업이익의 합계	565,961	388,564
부문간 수익(비용)	(1,619)	(2,349)
영업이익	564,342	386,215

(4) 부문별 자산 및 부채에 관한 정보는 다음과 같습니다(단위:백만원).

구분	2015.6.30		2014.12.31	
	자산	부채	자산	부채
화장품사업부문	4,932,098	1,080,587	4,542,155	1,052,017
기타사업부문	2,093,092	133,105	2,075,276	121,595
보고부문 자산 및 부채 합계	7,025,190	1,213,692	6,617,431	1,173,612
내부거래 제거 등	(1,144,240)	(17,080)	(1,117,706)	2,748
연결회사 자산 및 부채 총액	5,880,950	1,196,612	5,499,725	1,176,360

2. 주요 제품, 서비스 등

가. 주요 제품 등의 현황

(단위 : 백만원)

사업부문	매출유형	품 목	구체적 용도	주요상표등	매출액	비율
화장품 사업부문	제품 및 상품	기초, 메이크업, 향수	세안,보습,피부화장,향수 등	설화수, 헤라, 아이오페, 한울	2,794,974	94.5%
		개인용 생활용품	모발, 구강, 바디 케어 제품	라네즈, 마몽드, 오딧세이, 이니스프리, 에뛰드, 미장센, 해피바스, 덴트롤, 러, 송영, 메디안, 설		
		녹차	녹차류	록차 등		
기타 사업부문	제품, 서비스 등	기타	화장품 용기, 헤어,건강식품 등	메타그린, 슬리머DX 등	164,103	5.5%
합 계				-	2,959,077	100.0%

나. 주요 제품 등의 가격변동추이

(단위 : 원/개)

품 목		제10기 반기	제9기	제8기
화장품 사업부문	아이오페 모이스트젠 소프너	19,500	19,500	20,800
	라네즈 밸런싱 에멀전	18,200	18,200	18,200
	마몽드 토탈솔루션 크림	20,800	20,800	20,800
MC&S 사업부문	미장센 펄 샤이닝샴푸	8,560	8,560	8,560
	메디안 마린치약	5,120	5,120	5,120

*당반기 변동내역 없음

※ 상기 '나. 주요 제품 등의 가격변동추이'는 주요자회사인 (주)아모레퍼시픽 기준입니다.

3. 주요 원재료

가. 주요 원재료 등의 현황

(단위 : 백만원)

사업 부문	매입 유형	품 목	구체적용도	매입액	비율	비 고
화장품 사업부문	원재료	PRIPURE3759(Phytosqualane), BUTYLENE GLYCOL, 자음단, ARBUTIN, DC 345 FLUID 등	스킨,로션 등 각종 화장품 원료	84,531	19.68%	세일(Sophim), 동경지사(다이셀), (주)바이오랜드 (주)바이오랜드, (주)삼미캠 등
	부재료	용기,캡, 단상자 등	보조재	244,280	56.86%	(주)퍼시픽패키지, (주)퍼시픽글라 스 등

	상품	V=B, 폴리타렘피카 등	화장품	100,802	23.46%	(주)에스트라, (주)코스비전 등
	소 계			429,614	100.00%	-
MC&S 사업부문	원재료	Dow Corning 5-7137 Emulsion, FRUITY FRESH SH-9200, N5023, Miami L-30, 송염치약캡슐, 녹차 등	샴푸,비누, 치약, 녹차 등의 원료	46,254	39.50%	(주)삼미켄 서울향료주, 가온케미칼 (DERICHEM(M) Sdn. Bhd) 미원상사(주), (주)장원 등
	부재료	용기,캡, 여과지, 단상자 등	보조재	62,953	53.76%	(주)퍼시픽패키지, (주)퍼시픽글라 스 등
	상품	칫솔, 다기 등	생활용품	7,899	6.75%	(주)씨.앤.씨 등
	소 계			117,106	100.00%	-
합 계	원 재료			130,785	23.92%	-
	부 재료			307,233	56.20%	-
	상 품			108,702	19.88%	-
	합 계			546,720	100.00%	-

나. 주요 원재료 등의 가격변동추이

(단위 : 원/KG)

구 분		제10기 반기	제9기	제8기
화장품 사업부문	PRIPURE 3759(Phytosqualane)	34,500	49,300	48,080
	BUTYLENE GLYCOL(1,3)	3,004	3,419	3,572
	자음단	19,700	19,700	19,701
MC&S 사업부문	Dow Corning 5-7137 Emulsion	3,752	3,700	3,700
	FRUITY FRESH SH-9200	22,500	29,167	21,825

주1) PRIPURE 3759(Phytosqualane) : 환율 인하분 반영 및 대체 가능원료인 Neossance squalane(사탕수수유래)의 확대로 공급사의 전략적 가격인하

주2) BUTYLENE GLYCOL(1,3) : 환율 인하

주3) Dow Corning 5-7137 Emulsion : 방부처방 개선(PK+ PE_0.4% 추가)으로 단가 인상

주4) FRUITY FRESH SH-9200 : 수입업체에서 국내업체 전환으로 인한 가격 인하

(1) 산출기준

각 사업부문의 주요 제품별로 사용되는 원재료 품목을 1개 이상씩을 선정하여, 매입가격을 기준으로 1년간 이동평균법을 적용하여 계산된 단가임.

(2) 주요 가격변동원인

시장 수요 변동에 따른 원재료 가격 변동 및 환율변동 등

※ 상기 '3. 주요 원재료'는 주요자회사인 (주)아모레퍼시픽 기준입니다.

4. 생산 및 설비

가. 생산능력 및 생산능력의 산출근거

(1) 생산능력

(단위 : 백만원)

사업부문	품 목	사업소	제10기 반기	제9기	제8기
화장품 사업부문	기초화장품	스킨케어사업장(오산)	802,086	1,366,692	1,492,489
	색조화장품	메이크업사업장(오산)	393,021	635,925	545,005
MC&S 사업부문	비누,치약 등	매스뷰티사업장(대전)	746,072	1,578,889	1,301,065
	녹차 등	설록차사업장(진천)	44,484	91,513	177,612
합 계			1,979,818	3,673,020	3,516,172

(2) 생산능력의 산출근거

1) 산출방법 등

① 산출기준 : 표준생산능력

- 제품특성상 정상기계 가동시간을 생산능력으로 보게 되므로 실제와 다를 수 있으며, V.A.T 등을 포함한 판매가로 산정된 금액임.
- 설록차사업장의 경우 1일 3교대 기준으로 산정함.

② 산출방법

생산능력 = {사업소별 실제가동시간 ÷ 생산능력 가동시간} 으로 산출

※ 기간별 생산능력(금액)은 제품 mix로 인한 금액 차이가 발생할 수 있음.

2) 평균가동시간

사 업 소	일일평균가동시간(hr)	가동일수(일)
스킨케어사업장(오산)	8.8	118
메이크업사업장(오산)	9.0	118
매스뷰티사업장(대전)	5.6	121
설록차사업장(진천)	4.7	115

※ 상기 '가. 주요 생산능력 및 생산능력의 산출근거'는 주요자회사인 (주)아모레퍼시픽 기준입니다.

나. 생산실적 및 가동률

(1) 생산실적

(단위 : 백만원)

사업부문	품 목	사 업 소	제10기 반기	제9기	제8기
화장품 사업부문	기초화장품	스킨케어사업장(오산)	938,033	1,611,438	1,492,489
	색조화장품	메이크업사업장(오산)	472,957	779,607	545,005
MC&S 사업부문	비누,치약 등	매스뷰티사업장(대전)	559,985	1,266,789	1,117,225
	녹차 등	설록차사업장(진천)	56,840	121,001	116,786
합 계			2,027,816	3,778,835	3,271,505

(2) 당해 사업연도의 가동률

(단위 : 시간)

사 업 소	가동가능시간	실제가동시간	평균가동률
스킨케어사업장(오산)	885	1,035	116.9%
메이크업사업장(오산)	885	1,065	120.3%
매스뷰티사업장(대전)	908	681	75.1%
설욕차사업장(진천)	863	545	63.2%
합 계	3,540	3,326	94.0%

※ 상기 '나. 주요 생산실적 및 가동률'은 주요자회사인 (주)아모레퍼시픽 기준입니다.

다. 생산설비 등의 현황

[자산항목:토지]

(단위

:백만원)

사업소	소유형태	소재지	기초장부가액	당기증감		당기상각	기타	기말장부가액
				증가	감소			
본사	자가보유	서울 용산구 한강로 등	314,846	0	0	0	0	314,846
공장	자가보유	오산,대전,진천, 등	134,301	0	0	0	0	134,301
물류	자가보유	대전, 김천 등	32,857	0	0	0	0	32,857
기타	자가보유	연구소 등	184,871	0	0	0	0	184,871
해외	자가보유	중국, 프랑스 등	1,631	0	0	0	-93	1,538
기타 국내사	자가보유	서울, 장항, 청원, 제주 등	132,239	395	0	0	0	132,634
합계			800,743	395	0	0	-93	801,046

[자산항목:건물]

(단

위:백만원)

사업소	소유형태	소재지	기초장부가액	당기증감		당기상각	기타	기말장부가액
				증가	감소			
본사	자가보유	서울 용산구 한강로 등	72,552	0	0	1,189	0	71,363
공장	자가보유	오산,대전,진천, 등	205,083	0	0	3,201	0	201,882
물류	자가보유	대전, 김천 등	21,896	23	4,534	441	0	16,944
기타	자가보유	연구소 등	127,944	8,259	0	2,559	0	133,644
해외	자가보유	중국, 프랑스 등	108,724	8,598	0	1,143	1,872	118,050
기타 국내사	자가보유	서울, 장항, 청원, 제주 등	74,325	565	0	1,202	0	73,687
합계			610,524	17,445	4,534	9,737	1,872	615,571

[자산항목:구축물]

(단위

:백만원)

사업소	소유형태	소재지	기초장부가액	당기증감		당기상각	기타	기말장부가액
				증가	감소			
본사	자가보유	서울 용산구 한강로 등	3,064	0	0	88	0	2,975

공장	자가보유	오산,대전,진천, 등	16,469	0	0	592	0	15,877
물류	자가보유	대전, 김천 등	952	0	426	32	0	494
기타	자가보유	중국, 프랑스, 연구소 등	11,427	1,425	0	429	0	12,423
해외	자가보유	중국, 프랑스 등	373	1,107	0	48	5	1,436
기타 국내사	자가보유	서울, 장항, 청원, 제주 등	5,897	354	37	244	0	5,971
합계			38,181	2,886	463	1,434	5	39,176

[자산항목:기계장치]

(단

위:백만원)

사업소	소유형태	소재지	기초장부가액	당기증감		당기상각	기타	기말장부가액
				증가	감소			
본사	자가보유	서울 용산구 한강로 등	8,888	0	0	392	0	8,496
공장	자가보유	오산,대전,진천, 등	116,998	4,864	144	7,613	0	114,105
물류	자가보유	대전, 김천 등	26,570	184	686	995	0	25,073
기타	자가보유	연구소 등	2,891	1,530	0	618	0	3,803
해외	자가보유	중국, 프랑스 등	18,392	395	46	854	209	18,098
기타 국내사	자가보유	서울, 장항, 청원, 제주 등	63,389	4,006	395	4,764	0	62,236
합계			237,128	10,979	1,271	15,236	209	231,810

[자산항목:차량운반구]

(단위

:백만원)

사업소	소유형태	소재지	기초장부가액	당기증감		당기상각	기타	기말장부가액
				증가	감소			
본사	자가보유	서울시 용산구	557	0	87	66	0	404
공장	자가보유	오산,대전,진천 등	164	0	0	25	0	139
물류	자가보유	대전, 김천 등	63	0	0	10	0	53
기타	자가보유	연구소 등	48	30	0	10	0	69
해외	자가보유	중국, 프랑스 등	28	10	0	3	0	36
기타 국내사	자가보유	서울, 장항, 청원, 제주 등	648	53	0	69	0	633
합계			1,508	94	87	182	0	1,334

[자산항목:공구기구]

(단

위:백만원)

사업소	소유형태	소재지	기초장부가액	당기증감		당기상각	기타	기말장부가액
				증가	감소			
본사	자가보유	서울시 용산구	668	302	0	201	0	770
공장	자가보유	오산,대전,진천 등	14,120	5,533	0	5,469	0	14,184
물류	자가보유	대전, 김천 등	0	0	0	0	0	0
기타	자가보유	연구소 등	0	0	0	0	0	0
해외	자가보유	중국, 프랑스 등	2,722	461	0	329	36	2,889
기타 국내사	자가보유	서울, 장항, 청원, 제주 등	2,434	367	0	744	0	2,057
합계			19,944	6,663	0	6,744	36	19,900

[자산항목:집기비품]
 위:백만원)

(단

사업소	소유형태	소재지	기초장부가액	당기증감		당기상각	기타	기말장부가액
				증가	감소			
본사	자가보유	서울시 용산구	113,591	15,590	237	16,393	0	112,551
공장	자가보유	오산,대전,진천 등	2,407	722	0	970	0	2,159
물류	자가보유	대전, 김천 등	2,065	471	16	521	0	1,998
기타	자가보유	연구소 등	19,965	5,597	72	6,301	0	19,189
해외	자가보유	중국, 프랑스 등	37,870	15,641	1,021	13,122	540	39,907
기타 국내사	자가보유	서울, 장항, 청원, 제주 등	37,365	12,870	1,048	11,562	0	37,625
합계			213,263	50,891	2,393	48,870	540	213,430

5. 매출에 관한 사항

(주)아모레퍼시픽그룹의 사업부문별 매출 사항은 다음과 같습니다(단위: 백만원).

사업부문	매출유형	품목	2015년 반기	2014년 반기	
화장품	상 품 제 품 기타매출	화장품 및 생활용품 등	내수	2,910,778	2,337,887
			수출	189,310	122,214
			연결조정	-305,114	-207,266
			합계	2,794,974	2,252,834
기타	상 품 제 품 기타매출	화장품용기, 헤어, 초자용기, 녹차 ,의 약외품 등	내수	157,392	147,025
			수출	7,213	7,795
			연결조정	-502	-878
			합계	164,103	153,941
단순합계			2,959,077	2,406,776	
연결조정 효과			-102,084	-90,264	
총 합계			2,856,993	2,316,512	

※ 상기 연결조정 효과는 사업부문별 매출에 대한 내부손익 제거 금액 및 관계기업에 대한 지분법평가금액을 포함하고 있음.

6. 수주사항

가. 화장품 사업부문

주요 판매경로(대리점, 할인점, 인적판매 등)의 특성상 장기매출 또는 수주계약을 체결하고 있지 않습니다.

나. 기타 사업부문

별도의 수주없이 주문에 의해 매출이 이루어집니다.

7. 시장위험과 위험관리

가. 재무위험관리

연결회사는 여러 활동으로 인하여 시장위험(환위험, 이자율 위험), 신용위험 및 유동성 위험과 같은 다양한 금융 위험에 노출되어 있습니다.

중간연결재무제표는 연차 연결재무제표에서 요구되는 모든 재무위험관리와 공시사항을 포함하지 않으므로 2014년 12월 31일의 연차연결재무제표를 참고하시기 바랍니다.

연결회사의 위험관리부서 및 기타 위험관리정책에는 전기말 이후 중요한 변동사항이 없습니다.

나. 유동성위험

전기말과 비교하여 금융부채에 대한 계약상 할인되지 않은 현금흐름에 대한 중요한 변동은 없습니다.

8. 파생상품 및 풋백옵션 등 거래 현황

보고기간말 현재 파생금융상품의 평가내역은 다음과 같습니다(단위:백만원).

구분	2015.6.30		2014.12.31	
	자산	부채	자산	부채
비유동성 파생상품 :				
통화선도계약	-	359	-	196

보고기간말 현재 관련 신용위험의 최대 노출금액은 보고기간말 파생상품의 공정가치입니다.

연결회사는 환율변동에 따른 외화차입금 변동위험을 관리하기 위하여 통화선도계약을 체결하였으며, 보고기간말 현재 연결회사가 체결중인 통화선도 계약 내역은 다음과 같습니다(단위:백만원,CNY,USD).

파생상품종류	계약처	계약기간	계약금액				손익계산서	
			매도금액		매입금액		평가이익	평가손실
통화선도	Citibank	13.09.09~16.07.08	CNY	192,264,000	USD	30,000,000	-	154

9. 경영상의 주요계약 등

회사 또는 종속회사	계약상대방	계약의 목적 및 내용	계약일	계약금액
------------	-------	-------------	-----	------

주식회사 태평양제약	주식회사 한독	영업양수도 계약 - 제약사업과 메디컬뷰티 사업으로 운영되었던 (주)태평양제약 사업분야 중, 제약사업부문의 자산, 부채, 기타 관련 권리/의무 등을 포함하여 사업부문 일체를 포괄적으로 양도함.	2013.12.31	57,500,000,000원
주식회사 아모레퍼시픽	Schwarz Pharma AG(독일)	기술제휴 계약 : - 바닐로이드 수용체에 대한 차단제(PAC20030/신규진통제) 및 Backup Compounds (제품 출시까지 최단 8년, 최장 15년 소요 예상)	2004.2.20	총11,075만EUR (예상 기술료) 및 제품판매시 별도 로열티 수령

주1) 주식회사 태평양제약의 상기 주요계약과 관련한 세부사항은 (주)에스트라 (구. (주)태평양제약)에서 2013년 12월 13일 공시한 "주요사항보고서(중요한영업양수도결정)"를 참고

10. 연구개발활동

가. 연구개발활동의 개요

(1) 연구개발 담당조직 : 441명

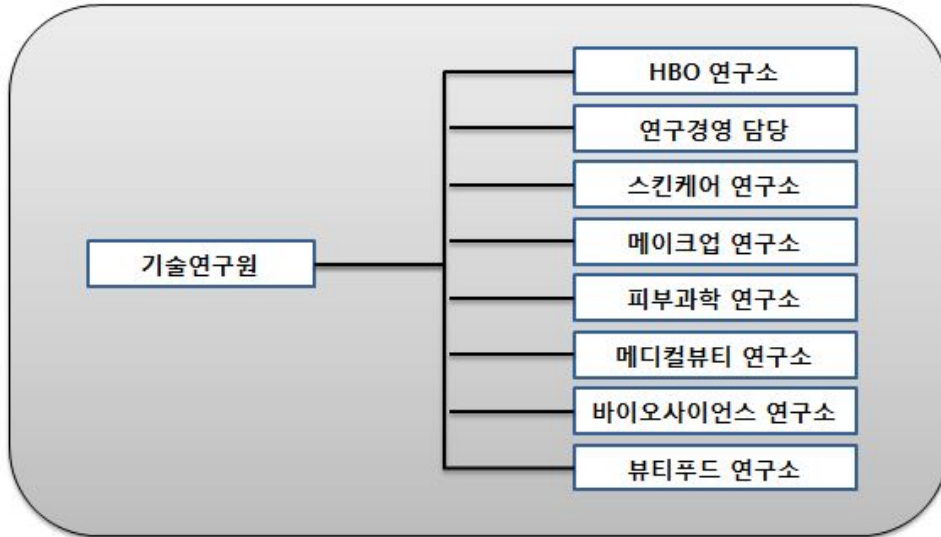

(2) 연구개발비용

(단위 :백만원)

과 목		제10기 반기	제9기	제8기	비고
원 재 료 비		1,829	3,692	3,583	-
인 건 비		21,079	46,507	38,055	-
감 가 상 각 비		3,718	6,578	6,639	-
위 탁 용 역 비		3,985	10,233	8,798	-
기 타		16,606	30,098	26,092	-
연구개발비용 계		47,217	97,108	83,167	-
회계처리	판매비와관리비	47,217	97,108	83,167	-
	개발비(무형자산)	-	-	-	-
연구개발비 / 매출액 비율 [연구개발비용계 ÷ 당기매출액 × 100]		1.97%	2.51%	2.68%	-

나. 연구개발 실적

연구과제	특허취득일	연구결과	적용제품
------	-------	------	------

식물성 나노입자의 제조 및 이를 함유하는 화장품 및 의약품 외용제 개발	2004년 3월	나노입자의 안정도 및 생체 친화성을 높여, 유효성분을 피부에 침투시키는데 효과적으로 사용할 수 있으며, 이를 이용하여 효능이 우수한 화장품 및 의약품 외용제를 구성할 수 있음.	아이오페 파워리프팅, 아이오페 옴스킨컨트롤, 아이오페 옴스킨모이스처 등
친수성 또는 염의 형태로 된 약물을 함유하는 경피 흡수제제	2004년 6월	수용성 또는 염 형태의 약물을 기체에 고농도로 함유할 수 있고, 약물의 피부 흡수율도 증가시키며, 기체내 약물의 안정성을 높인 경피투여용 제제에 관한 기술로 기존에 함유하기 어려웠던 친수성 약물을 보다 쉽게 점착기체에 함유시키고 피부에 침투시킬 수 있어, 패치류 의약품에 첨가하는 약물의 활용범위를 넓힐 수 있음.	근육이완제, 천식패치 등에 적용
용출성과 분산성이 우수한 동결건조 녹차 및 그의 제조 방법	2005년 1월	녹차 분말(가루녹차)을 녹차 중량의 2~10배수의 정제수와 혼합하여 동결 건조한 후 5메시 이하 크기로 분쇄함으로써 용출성과 분산성을 증가시킨 동결건조 녹차의 제조방법에 관한 것으로 분산성과 티백에서의 용출성이 우수한 동결건조 녹차를 제조할 수 있음	찬물에 흔들어서 마시는 설록차, 찬물에 잘 우려나는 설록차
나노유화기술에 의한 화합물 K를 함유하는 미세 유화 입자 및 이를 사용한 피부 외용제 조성물	2005년 1월	6년근 한국 홍삼에서 정제한 사포닌 농축액을 효소를 사용하여 BIO GF1K를 개발함. 나노유화기술을 사용하여 미세한 나노사이즈의 유화입자 내부에 BIO GF1K를 함유시킴으로써 피부흡수를 극대화시키는 기술임.	'AMOREPACIFIC' 브랜드 전 제품에 적용
호상 요구르트의 질감을 갖는 화장품 조성물	2006년 3월	호상 요구르트와 유사한 몽글거리는 질감을 갖도록 제조된 팩제형의 화장품 조성물에 관한 것으로, 본 발명의 화장품 조성물은 딸기 등의 야채 또는 과일과 비타민 또는 요구르트 파우더를 더 함유함으로써 피부 보습 및 유연 효과를 제공할 수 있다.	라네즈데일리 딸기 요구르트팩
미백 효과를 나타내는 신규 술폰아미드 유도체 화합물	2006년 4월	색소 침착을 개선하는 효과를 가지는 술폰아미드 유도체 및 그 제조방법에 관한 기술로, 술폰아미드 유도체는 색소침착의 주원인인 티로시나제의 활성을 억제하여 색소침착을 개선시키는 효과가 우수하여 피부 미백용 피부외용제 조성물을 구성할 수 있음.	미백라인 적용 예정
펜타에리스리톨 유도체와 이의 제조방법, 및 이를 포함하는 액정베이스	2006년 9월	피부에 적용되었을 때 각질층의 수분 유지 능력을 향상시키며, 특히 건조환경에서도 높은 보습력을 보이는, 신규한 펜타에리스리톨 유도체 및 이의 제조방법, 그리고 이를 포함하는 액정베이스와 보습 화장품에 관한 기술로서 다양한 제품에 적용가능한 대표적인 보습 성분임.	라네즈 울트라 하이드로 라인, 라네즈 워터뱅크 라인
피부탄력 개선용 유화 조성물	2006년 11월	본 발명은 고급 지방족 알코올, 비이온계 계면활성제 및 오일을 포함하는 피부탄력 개선용 유화 화장품 조성물에 관한 것으로서, 상기 화장료를 피부 도포시 사용감이 가볍고, 고온안정성을 가지며, 피부탄력을 향상시키는 효능을 나타냄	헤라 카타노 크림

케라틴 섬유의 산화염색용 염모제 조성물	2007년 3월	본 발명은 포스페이트계 계면활성제, 비이온성 계면활성제 및 특정 양이온성 중합체를 함유하는 것을 특징으로 하는 산화염색용 염모제 조성물에 관한 것으로서, 상기 염모제 조성물은 모발의 탈색과 염료의 모발내 침투를 촉진시켜 발색이 우수할 뿐만 아니라, 양이온성 중합체의 모발 흡착이 증진되어 컨디셔닝 효과도 우수함	미장센 샤이닝 에센스 헤어칼라
캄페롤의 제조방법	2007년 5월	본 발명은 녹차 씨와 녹차 잎으로부터 유래된 캄페롤을 배당체를 효소 또는 상기 효소를 생산하는 미생물을 이용하여 캄페롤을 분리하는 Bioconversion 기술을 이용한 캄페롤 제조방법에 관한 것으로, 주름개선 등 항노화 용도로 활용되며, 특히, 상기 제조방법에 의해서 고순도의 캄페롤을 대량으로 생산할 수 있게 됨. 현재 미국, 일본, 중국, 유럽에 해외특허출원 중.	헤라 에이지 어웨이 세럼, 아모레퍼시픽 타임레스폰스
유용성 활성성분을 포함한 양이온성 고분자 나노캡슐 및 이를 함유하는 화장품 조성물	2007년 9월	본 발명은 유용성 활성성분을 함유하는 피부흡수 증진용 양이온성 고분자 나노캡슐 및 이를 함유하는 화장료 조성물에 관한 것임. 본 발명의 양이온성 고분자 나노캡슐에 함유되는 유용성 활성성분으로는 레티놀, α -토코페롤, 코엔자임 Q-10, 레즈베라트롤, 올레아놀릭산, 유용성 감초, 리포익산 등이 있음. 현재 국제특허출원 중.	아이오페 레티놀 TX 제품 에레티노톡스(retinotox) 성분으로 활용
매크로 크기의 지질 캡슐 입자를 갖는 에멀전 조성물	2007년 12월	본 발명은 액상 오일을 외피 지질로 캡슐화함으로써 큰 입자크기(0.01 내지 5mm)에도 불구하고 안정도가 향상된 에멀전 조성물에 관한 것으로, 본 조성물은 눈으로 식별 가능한 독특한 외관 및 사용감을 갖는 무게면활성제 시스템으로 피부 안전성 및 보습 지속성이 우수하며, 산화되기 쉬운 친유성 효능 성분의 활성을 장기간 유지시켜 주는 특징을 가짐. 현재 국제특허출원 중	아이오페 슈퍼바이탈 세럼에 적용됨
고분자-리포좀 나노복합체	2008년 1월	본 발명은 하이드록시프로필-베타사이클로 덱스트린을 이용하여 유용성 생리활성성분을 가용화시키고, 이를 내수상에 담지하고 있는 고분자-리포좀 나노복합체와 그 제조방법에 관한 것으로, AP Smartsome 기술로 부르고 있음. 현재 국제특허출원 중	아이오페 화이트젠 제품에 적용
이중으로 안정된 세라마이드 나노 캡슐 포함 에멀전 조성물 및 이를 이용한 피부 화장료 조성물	2008년 6월	본 발명은 나노 크기의 세라마이드 캡슐을 포함한 에멀전 조성물에 관한 것으로 보습력이 뛰어난 세라마이드 성분을 나노 크기의 캡슐 입자 내에 포함하여 안정하게 에멀전으로 제형화함으로써, 세라마이드의 피부 전달력과 피부 부착성을 향상시키고 보습력 및 보습 지속성을 향상시켰음. 현재 국제특허출원 중	라네즈 퍼펙트 리뉴 제품에 적용

라폰티신과 라폰티제닌을 유효성분으로 함유하는 미백 화장료 조성물	2008년 7월	본 발명은 대황으로부터 분리 정제한 라폰티신(rhaponticin) 및 라폰티신의 산, 알칼리, 효소 가수분해반응을 통해 얻은 라폰티제닌(rhapontigenin)을 유효성분으로 함유하는, 피부흡수율이 높고 멜라닌 생합성 억제효과가 뛰어난 미백 화장료 조성물에 관한 것으로서, 설화수 제품에 적용된 기능성 미백 성분임	설화수 미백 제품에 적용
스노우 드롭 추출물을 유효성분으로 함유하는 화장료 조성물	2008년 10월	본 발명은 스노우 드롭(snow drop) 추출물을 유효성분으로 함유하는 화장료 조성물에 관한 것으로서, 더욱 상세하게는 스노우 드롭 추출물을 유효성분으로 함유함으로써 피부 보습 효과, 항노화 효과, 피부 탄력 개선 및 피부색 밝기 개선 효과가 뛰어난 화장료 조성물에 관한 것으로서, 상기 스노우 드롭은 외떡잎 식물이고 백합목 수선화과 갈란투스속 식물의 총칭으로서 학명은 “갈란투스(Galanthus)”이다.	라네즈 퍼펙트 리뉴 라인
유자 또는 지실의 염장 발효 추출물을 유효성분으로 함유하는 화장료 조성물	2009년 2월	본 발명은 유자와 지실 염장 발효 추출물을 함유하는 피부 외용제 조성물에 관한 것으로, 더욱 상세하게는 유자와 지실에 일정량의 소금을 첨가하여 비살균 자연 발효시킨 것을 특징으로 하는 염장 발효 추출물을 함유하는 멜라닌 생합성 억제 효과가 뛰어난 미백 화장료 조성물에 관한 것이다	한울 미백 라인
캄페롤-3-O-루티노사이드를 유효성분으로 함유하는 피부 외용제 조성물	2009년 4월	본 발명은 하기 화학식 1로 표현되는 캄페롤-3-O-루티노사이드(Kaempferol-3-O-rutinoside)를 유효성분으로 하는 주름 개선용 피부 외용제 조성물에 관한 것이다. 보다 상세하게는 식물류, 특히, 녹차(Camellia sinensis)로부터 분리한 캄페롤-3-O-루티노사이드 배당체로부터 당쇄 형태의 재구성을 통해 얻어진 캄페롤-3-O-루티노사이드(Kaempferol-3-O-rutinoside)를 유효성분으로 하는 주름 개선용 피부 외용제 조성물로서, 프로콜라겐 발현 촉진 및 콜라게나제 발현 억제의 효과를 통한 두 가지 활성의 복합 상승으로 피부 주름을 개선시킨다.	설화수 안티링클 라인
폴리에틸렌 고흥화 파우더를 함유한 고흥화 파우더 화장료 조성물	2009년 9월	본 발명은 바인더를 사용하지 않고 고흥화 파우더만을 이용한 파우더 화장료 조성물에 관한 것이다. 보다 상세하게는 일반적으로 사용되는 파우더 분체에 오일 바인더나 금속염을 사용하지 않고 폴리에틸렌 고흥화 파우더만을 함유하여 고흥화 파우더 성형이 가능하도록 하며, 뭉침없이 가볍게 퍼발리고 피지나 땀에 대한 지속성이 뛰어난 고흥화 파우더 화장료 조성물에 관한 것이다.	라네즈P제품, 헤라 AD
기공내 금속산화물을 담지한 중형기공성 무기 복합분체 및 그 제조방법	2009년 11월	본 발명은 골격내에 티타늄, 아연 등의 금속원소가 치환된 중형기공성 실리카 분자체의 기공내에 세륨, 철 등의 금속산화물을 담지함으로써 넓은 영역의 자외선(UV-A,B) 차단능을 가지며, 사용감과 안전성이 향상된 중형기공성 무기 복합분체 및 그 제조방법에 관한 것이다.	헤라 멀티베이스 파운데이션, 아이오페 자외선 차단제

<p>번들거림 및 지속성을 개선시키는 메이크업 화장료 조성물</p>	<p>2010년 2월</p>	<p>본 발명은 특정 코팅기재로 코팅된 판상 파우더 성분, 구상 파우더 성분, 유상 성분, 무기색소를 함유하는 메이크업 화장료 조성물에 관한 것이다. 본 발명의 화장료 조성물은 사용감이 가볍고 화사한 피부 표현이 가능하게 하며, 피부 도포시 번들거리지 않고 화장 지속성이 우수한 특성을 가짐을 특징으로 함. 상기 코팅 기재는 퍼플루오르 옥틸 트리에톡시 실란, C9-13 플루오로알코올, C9-15 플루오로알코올 포스페이트, 퍼플루오로 퍼하이드로 페난스렌, 트리에톡시 카프릴릴실란 및 N-라우로일 L-라이신에서 선택되는 것이다.</p>	<p>2008년 헤라 트윈팩트 어드밴스 제품에 적용</p>
<p>히말라야 빙하수를 이용하는 용매추출법 및 그 추출물, 이 추출물이 포함된 나노입자를 함유하는 화장료 조성물</p>	<p>2010년 6월</p>	<p>본 발명은 오랜 기간 동안 퇴적되어온 히말라야 천연 빙하수를 이용하여 활성성분을 추출하는 용매추출법 및 그 추출물, 및 나노유화기술을 이용하여 다양한 미네랄 또는 활성성분을 함유하는 상기 추출물을 포집시킨 나노 유화입자를 제조하고, 이를 유효 성분으로 함유함으로써 경피흡수율을 크게 향상시킨 화장료 조성물에 관한 것이다.</p>	<p>2008년 라네즈 초수분 제품에 적용</p>
<p>피그먼트가 내상 분산된 유중수형 메이크업 화장료 조성물</p>	<p>2010년 9월</p>	<p>본 발명은 피그먼트가 내상인 물에 분산되어 있는 유중수형 메이크업 화장료 조성물에 관한 것으로서, 보다 상세하게는 실리콘 코팅 피그먼트를 O/W유화제로 친수처리를 한 후 내상인 물에 분산시켜 유화입자 내에 균일하게 분산시킴으로써 커버력이 높으면서도 발림성이 부드러운 유중수형 메이크업 화장료 조성물에 관한 것이다.</p>	<p>설화수 에서 베이스, 파운데이션</p>
<p>생약재 추출물을 함유하는 피부 외용제 조성물</p>	<p>2010년 12월</p>	<p>본 발명은 범꼬리(Bistorta manshuriensis)추출물을 유효 성분으로 함유하는 피부외용제 조성물에 관한 것으로서, T 임파구 매개성 면역반응 억제능력에 의해 아토피성 피부염, 접촉성 피부염 및 건선 등의 피부질환을 치료 또는 예방하는 것이 특징임.</p>	<p>프리메라</p>
<p>잇몸질환과 구취제거에 효과가 있는 구강용 조성물</p>	<p>2011년 3월</p>	<p>본 발명은 백리향추출물, 해열목추출물 및 가시오가피추출물을 함유하는 구강용 조성물에 관한 것으로서, 보다 상세하게는 구강내 세균을 효과적으로 제어하여 잇몸질환 및 구취제거에 효과가 우수한 구강용 조성물인 것이 특징임.</p>	<p>송염 에코서트 유기농 치약 및 송염 치약라인 AD</p>
<p>울피 추출물 및 라벤더 워터를 함유하는 아토피 개선용 피부 외용제 조성물</p>	<p>2011년 5월</p>	<p>본 발명은 아토피성 피부를 개선시키는 피부 외용제 조성물에 관한 것으로, 보다 상세하게는 울피 추출물 및 라벤더 워터를 유효성분으로 함유함으로써 민감성, 자극성 또는 반응성 피부를 안정화시키고 가려움, 열감과 염증을 완화하여 아토피성 피부를 효과적으로 개선시키고 피부를 건강하게 유지시킬 수 있는 피부 외용제 조성물에 관한 것이다.</p>	<p>프리메라 베이비샴푸/워시</p>

무기 분말을 함유하는 화장료 조성물	2011년 8월	본 발명은 (i) 질화붕소; 및 (ii) 산화세륨, 산화티탄, 탈크, 산화알루미늄, 산화철, 산화아연 및 마이카로 이루어진 군에서 선택된 하나 이상의 무기 분말;을 함유하는 화장료 조성물에 관한 것으로, 화장료 도포시 자외선 A, B 및 근적외선을 동시에 차단할 수 있다.	설화수 소선보 제품
지속성이 우수한 유중수형 메이크업 화장료 조성물	2011년 10월	실리콘계 폴리머 콤플렉스를 메이크업 제품에 포함하여 외부 스트레스(땀, 물, 피지)에 의한 화장막 붕괴를 개선한 것이 특징임.	아이오페 에어쿠션 선블록 AD
6년근 인삼수를 함유하는 모발용 화장료 조성물	2012년 2월	6년근 인삼수, 검은콩 추출물 및 백자인 추출물을 유효 성분으로 함유하는 모근강화용 화장료 조성물.	려 화윤생 흑운모 샴푸 (방판용)
발포 우레탄 폼에 함침시켜 제조하는 자외선 차단 화장료 조성물	2012년 6월	화장료 조성물이 발포우레탄폼에 함침된 팩트 제형의 자외선 차단용인 것이 특징임.	아이오페 에어쿠션 선블록 등
피부 패치의 부착 위치 안내를 제공하는 피부 미용 키트	2012년 8월	경혈점과 피부 근육을 함께 자극하여 피부미용 효과를 극대화하는 피부 패치와, 그 피부 패치를 부착할 때 국소적 자극과 부위별 자극 위치가 정확하게 이루어질 수 있도록 안내 시트지를 포함하는 피부 패치의 부착 위치 안내를 제공하는 피부 미용 키트	설화수, 한울 등 한방 제품군
녹차 다당체와 송이 추출물을 함유하여 항염 및 항산화 효과를 갖는 피부 화장료 조성물	2012년 10월	녹차 다당체(Green tea polysaccharide) 및 송이버섯(Tricholoma matsutake) 추출물을 함유하여 피부염증 및 산화 현상을 억제함으로써 항노화 효과가 탁월한 화장료 조성물	AMOREPACIFIC Future Response Creme
인삼 열매 추출물을 함유하는 남성 성기능 개선용 조성물	2013년 3월	인삼 열매 추출물을 함유하는 남성의 성기능 개선용 조성물	예진생 진생베리 보액
화장료 조성물이 함침된 발포 우레탄 폼을 포함하는 화장품	2013년 4월	화장료 조성물과 그들이 함침되는 에테르 폴리머인 발포 우레탄 폼과의 상관성, 반응성에 대한 안정도를 개선하여 제형 안정성, 휴대성, 간편성을 증대시킴	아이오페 에어쿠션 선블록 EX, 헤라 UV 미스트쿠션 등
탈모방지 및 모발 성장 촉진 효과를 위한 모발 또는 두피 화장료 조성물	2013년 9월	아연피리치온 및 판테놀을 함유하고, 살리실산을 유효성분으로 더 함유하는 모발 또는 두피 화장료 조성물로서, 상기 아연피리치온의 함량은 조성물 총 중량에 대하여 0.01~2.0 중량%이고 상기 판테놀의 함량은 조성물 총 중량에 대하여 0.01~2.0 중량%이며, 상기 살리실산의 함량은 조성물 총 중량에 대하여 0.01~2.0 중량%이고, 상기 조성물은 탈모방지 또는 모발 성장촉진용임을 특징으로 하는 모발 또는 두피 화장료 조성물	뮌 화윤생 흑운모 샴푸, 뮌 흑윤생기 흑운모, 뮌 흥진 단 흑운모 샴푸
방귀질 추출물을 포함하는 건강 식품 또는 약학 조성물	2013년 12월	방귀질 추출물을 유효 성분으로 포함하는 단백질분해 효소 활성 수용체-2(PAR-2) 유발 가려움증 완화 또는 억제용 약학 조성물	덴트를 샴푸
발포 우레탄의 총 구조를 포함하는 화장료 조성물 담체	2014년 1월	본 발명은 발포 우레탄의 총 구조를 포함하는 화장료 조성물 담체 및 화장료 조성물을 함유한 상기 화장료 조성물 담체를 개시	에어쿠션 AD

홍삼 다당체 추출물을 함유하는 피부 외용제 조성물	2014년 4월	홍삼 다당체 추출물을 유효성분으로 함유하여 피부 주름 개선, 피부 탄력 증진 및 피부 노화 방지 효과를 증.	설화수 자정미백에센스
화산석 송이를 함유하는 화장료 조성물	2014년 7월	화산석 송이(Scoria)를 유효성분으로 함유하고, 삼나무(Cryptomeria japonica) 추출물, 유채꽃 (Brassica campestris(rapeseed) flower) 추출물, 대나무(Bambusa vulgaris) 추출물 및 녹차 (Camellia sinensis leaf) 추출물을 더 함유하는 것을 특징으로 하는 피지 조절용 화장료 조성물.	이니스프리 화산석 송이팩
모발 노화 방지용 모발 화장료 조성물	2014년 10월	흑진주 추출물, 블루베리 추출물 및 로얄제리 추출물을 함유하는 모발 노화 방지용 모발 화장료 조성물	미장센 블랙펠 흑진주 샴푸
피부 노화 방지용 화장료 조성물	2015년 1월	사과줄기세포, 히비스커스 씨앗 추출물 및 아르간 오일을 유효성분으로 함유하는 피부 노화 방지용 화장료 조성물	헤라 화이트릭서 세럼EX
내상점증 유중수형 화장료 조성물	2015년 6월	내상에 소듐 폴리아크릴레이트 스타치 및 폴리아크릴레이트 크로스폴리머-6으로 이루어진 군에서 선택되는 하나 이상의 점증제를 포함하여 요변성 (Thixotropy)의 성질을 가지는 유중수형 화장료 조성물	2012년 3월 출시 설화수 당면 파운데이션, 마몽드 BB크림

※ 상기 '10. 연구개발활동'은 주요자회사인 (주)아모레퍼시픽 기준입니다.

<주요자회사 사업의 내용>

■ (주)아모레퍼시픽

1. 사업의 개요

(주)아모레퍼시픽은 화장품 사업, 생활용품 사업, 녹차사업을 영위하고 있으며, 신규 사업의 진출없이 지속적으로 핵심역량에 집중할 예정입니다.

가. 사업부문별 현황

(1) 화장품 산업

1) 산업의 특성

국내 화장품 산업은 지속적인 성장과 발전을 거듭하고 있습니다. 다만 국내 경기의 저성장 기조가 지속되면서 화장품 산업 역시 과거보다는 다소 둔화된 성장세를 보여주고 있습니다. 현재 국내 화장품 업계는 혁신적인 제품과 차별화된 브랜드가 시장의 성장을 견인하고 있는 가운데 (주)아모레퍼시픽을 비롯해 LG생활건강, 에이블씨엔씨(미샤) 등의 국내업체와 L'Oreal, E.Lauder 등의 다국적 기업이 치열한 경쟁을 지속하고 있습니다.

2) 산업의 성장성

화장품은 전형적인 다품종 소량생산 제품으로 유행에 민감한 대표적 패션상품입니다. 2012년부터 경기 침체로 인한 가처분소득의 감소가 소비 심리 위축으로 이어지면서 국내 화장품 시장도 성장세가 둔화되기 시작했습니다. 이에 따라 합리적인 소비 트렌드가 화장품 시

장에 보편화된 가치로 자리잡았으며 브랜드뿐만 아니라 상품을 중요시한 소비가 활성화 됨에 따라 멀티채널, 멀티브랜드를 이용하는 고객이 꾸준히 증가하고 있습니다. 다만 혁신적인 제품과 차별화된 브랜드에 대한 고객들의 선호는 계속되고 있어 고객에 대한 깊이 있는 연구를 바탕으로 매력 있는 브랜드와 혁신상품을 개발하고 품질 향상에 노력한다면 화장품 산업은 꾸준한 성장이 가능하리라 생각합니다.

3) 경기변동의 특성 및 계절성

화장품 산업은 소비재 산업으로서 고객의 주목을 받기 위한 차별적인 신상품 개발과 마케팅, 유통경로 확보 등이 중요합니다. 또한, 상품의 가치증대를 위해 디자인, 포장, 광고 등 이미지 제고를 위한 투자가 필요하며, 다품종 소량 판매로 인한 물류기반 확보가 필요합니다. 패션 트렌드에 민감한 여성들이 주요 고객인 산업 특성으로 인해 상품의 수명주기가 짧고, 계절적 수요 변동과 개인별 선호 차이로 인해 상품의 종류가 매우 다양한 특성을 가지고 있습니다. 최근에는 여성들 뿐만 아니라 남성 화장품 소비 또한 확대되면서 젊은 남성층의 화장품 관여도가 높아졌으며, 남성 상품의 유형도 다양화되었습니다.

4) 국내외 시장 여건

화장품은 전형적인 다품종 소량생산 제품으로 유행에 민감한 대표적 패션상품입니다. 2012년부터 경기 침체로 인한 가처분소득의 감소가 소비 심리 위축으로 이어지면서 국내 화장품 시장도 성장세가 둔화되기 시작했습니다. 이에 따라 합리적인 소비 트렌드가 화장품 시장에 보편화된 가치로 자리잡았으며 브랜드뿐만 아니라 상품을 중요시한 소비가 활성화 됨에 따라 멀티채널, 멀티브랜드를 이용하는 고객이 꾸준히 증가하고 있습니다. 다만 혁신적인 제품과 차별화된 브랜드에 대한 고객들의 선호는 계속되고 있어 고객에 대한 깊이 있는 연구를 바탕으로 매력 있는 브랜드와 혁신상품을 개발하고 품질 향상에 노력한다면 화장품 산업은 꾸준한 성장이 가능하리라 생각합니다.

더불어 디지털화에 따른 유통 환경의 변화와 스마트폰의 보급 확산으로 접근 용이성이 높아진 모바일과 온라인 경로로 고객 유입이 확대되면서 디지털 채널이 지속적으로 고성장하고 있습니다. 또한 중국인 관광객이 크게 증가하면서 면세 채널 역시 고성장하며 국내 화장품 시장의 성장을 이끌어 가고 있습니다. 한편 이러한 시장의 변화 속에서 전통 채널인 방문판매와 백화점, 할인점은 저성장 국면에 접어들었습니다.

5) 회사의 경쟁우위 요소

화장품사업에서는 럭셔리 브랜드의 성공적인 신제품 출시와 차별화된 고객 서비스를 기반으로 백화점 채널에서 경쟁사 대비 안정적인 성과를 보이며 채널 점유율을 지속적으로 확대하였으며, 면세 채널은 여행객 수의 증가 및 신규 브랜드 런칭에 힘입어 견고한 매출 성장을 달성하였습니다. 또한, 프리미엄 시장에서 아리따움은 고객 니즈를 충족시킨 트렌디한 상품의 출시 및 히트상품의 지속적인 판매 확대를 통해 견고하게 성장하였고, 신성장 채널인 온라인, 홈쇼핑 등에서도 성공적인 사업확대로 화장품사업 전체매출은 지속적인 성장세를 이어가고 있습니다.

(2) 생활용품 및 녹차 산업

1) 산업의 특성

생활용품은 성숙기에 접어든 시장에서 다수의 공급자가 치열한 경쟁을 벌이고 있는 양상이며, 대형 할인점의 강제휴무 도입과 신유통 채널의 증가로 유통구조의 급변이 일어나고 있습니다. 이에 각사는 브랜드 이미지 제고와 효과적인 마케팅, 가격정책 등을 사업의 중요한 관리지표로 삼고 있습니다.

또한 국내 녹차산업은 웰빙에 대한 관심 등으로 매년 꾸준한 성장을 하고 있으며, 생활속의 문화 음료로 자리매김하고 있습니다.

2) 산업의 성장성

경기회복 지연에 따른 소비자들의 구매력 감소와 업체간 경쟁으로 시장이 과열되는 경향이 있었으나, 웰빙 열풍과 고기능 상품 출시에 따른 프리미엄 시장 활성화와 소비자 니즈의 다양화에 따른 틈새시장 개척과 시장 차별화 등으로 생활용품 시장이 활성화 되고 있습니다. 녹차산업의 경우 건강한 생활에 대한 관심의 증가 등으로 녹차에 대한 관심이 증가 되면서 녹차와 관련한 여러 가지 상품이 경쟁적으로 출시되고 있고, 녹차의 효능을 활용한 다양한 제품의 개발로 국내 녹차시장은 꾸준히 성장하고 있습니다.

3) 국내시장 여건

생활용품 산업은 내수 소비 침체에 따른 소비자들의 구매력 감소와 업체간 경쟁 격화로 시장이 과열되는 경향이 있었으나, 다양한 고객의 니즈에 부합하는 고부가가치의 기능성 제품의 출시로 프리미엄 시장은 꾸준히 활성화되었습니다. 대형마트는 유통환경의 변화에 대응하기 위해 카테고리를 확장하고 PB상품과 병행 상품을 확충하는 등 변화를 꾀했습니다. 더불어 드럭스토어와 온라인 경로 등 새로운 채널이 성장을 지속함에 따라 생활용품 시장의 구매 경로가 과거와는 달리 더욱 다변화되는 모습을 보여주고 있습니다.

녹차 산업은 지난 몇 년간 기업 간의 경쟁은 더욱 치열해 지고 있고 이에 여러 회사에서 한국인의 입맛에 맞는 녹차의 개발과 녹차에 함유된 기능성 성분을 이용한 새로운 상품 및 유통경로의 개발 등을 위해 노력하고 있습니다. 건강한 생활에 대한 관심의 증가 등으로 녹차에 대한 관심이 증가 되면서 녹차와 관련한 여러 가지 상품이 경쟁적으로 출시되고 있고, 녹차의 효능을 활용한 다양한 제품의 개발로 국내 녹차시장은 꾸준히 성장하고 있습니다. 최근에는 잎차와 유기농차 등 프리미엄 제품 판매가 증가세에 있어 기업간 프리미엄 시장 진출에 힘쓰고 있습니다.

4) 회사의 경쟁우위 요소

기능성 프리미엄 상품확대를 통해 헤어·바디·오랄 등 전 카테고리에서 점유율을 상승시키며 시장 리더십을 강화하였습니다. 헤어케어 대표 브랜드인 미장센과 러, 그리고 바디케어 브랜드인 해피바스는 채널 맞춤형 상품을 출시하여 채널 대응력을 높였고, 2012년 런칭된 한방 바이오 브랜드 일리는 프리미엄 바디케어 시장에서 소비자들의 좋은 반응을 얻고 있습니다. 녹차산업의 경우 프리미엄 블렌딩 티와 기능성 음료 등으로 제품 포트폴리오를 한층강화하였으며 백화점 티숍과 오설록 티하우스에서는 고객 체험 및 서비스 공간을 지속적으로 창출 하며 고객 점점 영역을 확대한 결과 전년 대비 매출 성장을 달성했습니다.

나. 회사의 중점 추진 사항

(주) 아모레퍼시픽은 시장 대응력을 높인 혁신상품의 출시와 적극적인 해외사업 확장으로 견실한 매출 성장세를 이어갔습니다.

(1) 화장품 산업

2014년 한국 화장품 시장은 유통환경의 변화와 합리적 소비 트렌드 확산으로 전통적인 럭셔리 채널의 비중이 감소하는 대신 신유통과 혁신 제품군의 판매 확대가 성장을 주도했습니다. 더불어 중국인 관광객 증가로 면세 경로가 큰 폭으로 성장하며 화장품 시장 내에서도 그 비중이 크게 확대되었습니다. 또한 (주)아모레퍼시픽이 개발한 쿠션 제품은 편의성과 기능성을 추구하는 고객의 니즈에 부합하며 간편 화장이라는 새로운 화장문화를 창조하고 고객들에게 전파하며 한국 화장품 시장의 성장에 크게 기여했습니다.

해외 사업은 중국과 아세안 등 성장시장에서 브랜드 인지도 강화 및 채널 다각화를 통해 매출 고성장을 견인했습니다. 중국 사업은 기존 브랜드의 질적 성장과 신규 브랜드의 성공적인 시장진입을 통해 성장세를 이어갔습니다.

(2) 생활용품 및 녹차 산업

생활용품 사업은 코스메틱 제품군의 고성장으로 프리미엄 사업의 비중 확대가 지속되었습니다. 할인점 유통의 저성장 여파로 전체 매출은 소폭 감소하였으나, 헤어, 바디, 오랄 등 전 카테고리 내 기능성 제품의 판매는 크게 증가했습니다. 특히 바디 카테고리에서는 ‘해피바스’와 ‘일리’의 프리미엄 보습 라인 판매 확대로 바디 코스메틱 점유율 1위를 달성하였습니다.

녹차 사업은 오설록 브랜드 강화로 수익성 개선을 동반한 매출 성장을 이어갔습니다. 오설록 티하우스와 백화점의 오설록 티숍(Tea Shop), 오설록닷컴 채널로 고객 접점이 확대 되었으며, 발효, 블렌딩 등 라인이 확장되며 프리미엄 사업이 성장을 견인하였습니다.

다. 공시대상 사업부문의 구분

사업부문	주요 재화	매출비중
화장품 사업부문	기초 화장품, 메이크업 제품 등	88.4%
MC&S 사업부문	개인 생활용품, 녹차 등	11.6%

주) 상기 매출비중은 공시서류작성기준일 현재 기준임.

라. 시장점유율 등

(주)아모레퍼시픽의 최근 사업연도 화장품시장 점유율은 아래 표와 같습니다.

구 분	주요제품	2014년말	2013년말	2012년말
화장품	기초화장품, 색조화장품 등	32.8%	32.0%	27.8%
생활용품	헤어, 바디 등	20.8%	22.5%	22.3%

※ 칸타월드패널 데이터 기준

- 화장품 부문 : 상기 시장점유율은 남성 및 베이비 화장품, 향수, 외국인 대상 및 업소용 화장품 판매는 집계대상에서 제외한 수치임.

- 생활용품 부문 : 상기 시장점유율은 헤어부분 5대(샴푸, 린스, 트리트먼트, 정발, 염모) 카테고리 및 바디부분 2대(바디워시, 바디로션) 카테고리에 대한 수치임. 단, 외국인 대상 및 업소용 생활용품 판매, 방향제 및 입욕제 등의 카테고리는 집계대상에서 제외함.

※ 상기 시장점유율은 각 사별 추정치와 차이가 있을 수 있음.

2. 주요 제품 및 원재료 등

가. 주요 제품 등의 현황

(단위 : 백만원)

사업부문	매출유형	품 목	구체적용도	주요상표등	매출액	비율
화장품 사업부문	제품 및 상품	기 초	세안,보습	설화수, 헤라, 아이오페, 한울 라네즈, 마몽드, 오딧세이 등	2,121,730	88.4%
		메이컵	피부화장			
		기 타	향수 등			
MC&S 사업부문	제품 및 상품	개인용 생활용품	모발, 구강, 바디 케어 제품	미장센, 해피바스, 덴트를, 려, 송영, 메디안 등	278,026	11.6%
		녹차	녹차류	설록차		
합 계				-	2,399,756	100.0%

나. 주요 제품 등의 가격변동추이

(단위 : 원/개)

품 목		제10기 반기	제9기	제8기
화장품 사업부문	아이오페 모이스트젠 소프너	19,500	19,500	20,800
	라네즈 밸런싱 에멀전	18,200	18,200	18,200
	마몽드 토탈솔루션 크림	20,800	20,800	20,800
MC&S 사업부문	미장센 펄 샤이닝샴푸	8,560	8,560	8,560
	메디안 마린치약	5,120	5,120	5,120

*당반기 변동내역 없음

다. 주요 원재료 등의 현황

(단위 : 백만원)

사업 부문	매입 유형	품 목	구체적용도	매입액	비율	비 고
화장품 사업부문	원재료	PRIPURE3759(Phytosqualane), BUTYLENE GLYCOL, 자음단, ARBUTIN, DC 345 FLUID 등	스킨,로션 등 각종 화장품 원료	84,531	19.68%	세일(Sophim), 동경지사(다이셀), (주)바이오랜드 (주)바이오랜드, (주)삼미캠 등
	부재료	용기,캡, 단상자 등	보조재	244,280	56.86%	(주)퍼시픽패키지, (주)퍼시픽글라 스 등
	상품	V=B, 롤리타렘피카 등	화장품	100,802	23.46%	(주)에스트라, (주)코스비전 등
	소 계				429,614	100.00%
MC&S 사업부문	원재료	Dow Corning 5-7137 Emulsion, FRUITY FRESH SH-9200, N5023, Miami L-30, 송영치약캡슐, 녹차 등	샴푸,비누, 치약,녹차 등의 원료	46,254	39.50%	(주)삼미캠 서울향료(주), 가온케미칼 (DERICHEM(M) Sdn. Bhd) 미원상사(주), (주)장원 등
	부재료	용기,캡, 여과지, 단상자 등	보조재	62,953	53.76%	(주)퍼시픽패키지, (주)퍼시픽글라 스 등

	상품	칫솔, 다기 등	생활용품	7,899	6.75%	(주)씨.앤.씨 등
	소 계			117,106	100.00%	-
합 계	원 재 료			130,785	23.92%	-
	부 재 료			307,233	56.20%	-
	상 품			108,702	19.88%	-
	합 계			546,720	100.00%	-

라. 주요 원재료 등의 가격변동추이

(단위 : 원/KG)

구 분		제10기 반기	제9기	제8기
화장품 사업부문	PRIPURE 3759(Phytosqualane)	34,500	49,300	48,080
	BUTYLENE GLYCOL(1,3)	3,004	3,419	3,572
	자음단	19,700	19,700	19,701
MC&S 사업부문	Dow Corning 5-7137 Emulsion	3,752	3,700	3,700
	FRUITY FRESH SH-9200	22,500	29,167	21,825

주1) PRIPURE 3759(Phytosqualane) : 환율 인하분 반영 및 대체 가능원료인 Neossance squalane(사탕수수유래)의 확대로 공급사의 전략적 가격인하

주2) BUTYLENE GLYCOL(1,3) : 환율 인하

주3) Dow Corning 5-7137 Emulsion : 방부처방 개선(PK+ PE_0.4% 추가)으로 단가 인상

주4) FRUITY FRESH SH-9200 : 수입업체에서 국내업체 전환으로 인한 가격 인하

(1) 산출기준

각 사업부문의 주요 제품별로 사용되는 원재료 품목을 1개 이상씩을 선정하여, 매입가격을 기준으로 1년간 이동평균법을 적용하여 계산된 단가임.

(2) 주요 가격변동원인

시장 수요 변동에 따른 원재료 가격 변동 및 환율변동 등

3. 생산 및 설비에 관한 사항

가. 생산능력 및 생산능력의 산출근거

(1) 생산능력

(단위 : 백만원)

사업부문	품 목	사업소	제10기 반기	제9기	제8기
화장품 사업부문	기초화장품	스킨케어사업장(오산)	802,086	1,366,692	1,492,489
	색조화장품	메이크업사업장(오산)	393,021	635,925	545,005
MC&S 사업부문	비누,치약 등	매스뷰티사업장(대전)	746,072	1,578,889	1,301,065
	녹차 등	설록차사업장(진천)	44,484	91,513	177,612
합 계			1,979,818	3,673,020	3,516,172

(2) 생산능력의 산출근거

1) 산출방법 등

① 산출기준 : 표준생산능력

- 제품특성상 정상기계 가동시간을 생산능력으로 보게 되므로 실제와 다를 수 있으며, V.A.T 등을 포함한 판매가로 산정된 금액임.
- 설록차사업장의 경우 1일 3교대 기준으로 산정함.

② 산출방법

생산능력 = {사업소별 실제가동시간 ÷ 생산능력 가동시간} 으로 산출
 ※ 기간별 생산능력(금액)은 제품 mix로 인한 금액 차이가 발생할 수 있음.

2) 평균가동시간

사 업 소	일일평균가동시간(hr)	가동일수(일)
스킨케어사업장(오산)	8.8	118
메이크업사업장(오산)	9.0	118
매스뷰티사업장(대전)	5.6	121
설록차사업장(진천)	4.7	115

나. 생산실적 및 가동률

(1) 생산실적

(단위 : 백만원)

사업부문	품 목	사 업 소	제10기 반기	제9기	제8기
화장품 사업부문	기초화장품	스킨케어사업장(오산)	938,033	1,611,438	1,492,489
	색조화장품	메이크업사업장(오산)	472,957	779,607	545,005
MC&S 사업부문	비누,치약 등	매스뷰티사업장(대전)	559,985	1,266,789	1,117,225
	녹차 등	설록차사업장(진천)	56,840	121,001	116,786
합 계			2,027,816	3,778,835	3,271,505

(2) 당해 사업연도의 가동률

(단위 : 시간)

사 업 소	가동가능시간	실제가동시간	평균가동률
스킨케어사업장(오산)	885	1,035	116.9%
메이크업사업장(오산)	885	1,065	120.3%
매스뷰티사업장(대전)	908	681	75.1%
설록차사업장(진천)	863	545	63.2%
합 계	3,540	3,326	94.0%

다. 생산설비의 현황 등

(1) 생산설비의 현황

[자산항목:토지]

(단위:백만원)

사업소	소유형태	소재지	기초장부가액	당기증감		당기상각	기타	기말장부가액
				증가	감소			
본사	자가보유	서울 용산구 한강로 등	314,846	0	0	0	0	314,846
공장	자가보유	오산,대전,진천, 등	134,301	0	0	0	0	134,301
물류	자가보유	대전, 김천 등	32,857	0	0	0	0	32,857
기타	자가보유	연구소 등	184,871	0	0	0	0	184,871
해외	자가보유	중국, 프랑스 등	1,631	0	0	0	-93	1,538
합계			668,505	0	0	0	-93	668,412

[자산항목:건물]

(단위:백만원)

사업소	소유형태	소재지	기초장부가액	당기증감		당기상각	기타	기말장부가액
				증가	감소			
본사	자가보유	서울 용산구 한강로 등	72,552	0	0	1,189	0	71,363
공장	자가보유	오산,대전,진천, 등	205,083	0	0	3,201	0	201,882
물류	자가보유	대전, 김천 등	21,896	23	4,534	441	0	16,944
기타	자가보유	연구소 등	127,944	8,259	0	2,559	0	133,644
해외	자가보유	중국, 프랑스 등	108,724	8,598	0	1,143	1,872	118,050
합계			536,199	16,881	4,534	8,534	1,872	541,883

[자산항목:구축물]

(단위:백만 원)

사업소	소유형태	소재지	기초장부가액	당기증감		당기상각	기타	기말장부가액
				증가	감소			
본사	자가보유	서울 용산구 한강로 등	3,064	0	0	88	0	2,975
공장	자가보유	오산,대전,진천, 등	16,469	0	0	592	0	15,877
물류	자가보유	대전, 김천 등	952	0	426	32	0	494
기타	자가보유	중국, 프랑스, 연구소 등	11,427	1,425	0	429	0	12,423
해외	자가보유	중국, 프랑스 등	373	1,107	0	48	5	1,436
합계			32,284	2,532	426	1,190	5	33,205

[자산항목:기계장치]

(단위:백만 원)

사업소	소유형태	소재지	기초장부가액	당기증감		당기상각	기타	기말장부가액
				증가	감소			
본사	자가보유	서울 용산구 한강로 등	8,888	0	0	392	0	8,496
공장	자가보유	오산,대전,진천, 등	116,998	4,864	144	7,613	0	114,105
물류	자가보유	대전, 김천 등	26,570	184	686	995	0	25,073
기타	자가보유	연구소 등	2,891	1,530	0	618	0	3,803

해외	자가보유	중국, 프랑스 등	18,392	395	46	854	209	18,098
합계			173,739	6,973	876	10,471	209	169,574

[자산항목:차량운반구]
원)

(단위:백만

사업소	소유형태	소재지	기초장부가액	당기증감		당기상각	기타	기말장부가액
				증가	감소			
본사	자가보유	서울시 용산구	557	0	87	66	0	404
공장	자가보유	오산,대전,진천 등	164	0	0	25	0	139
물류	자가보유	대전, 김천 등	63	0	0	10	0	53
기타	자가보유	연구소 등	48	30	0	10	0	69
해외	자가보유	중국, 프랑스 등	28	10	0	3	0	36
합계			860	40	87	113	0	701

[자산항목:공구기구]
원)

(단위:백만

사업소	소유형태	소재지	기초장부가액	당기증감		당기상각	기타	기말장부가액
				증가	감소			
본사	자가보유	서울시 용산구	668	302	0	201	0	770
공장	자가보유	오산,대전,진천 등	14,120	5,533	0	5,469	0	14,184
물류	자가보유	대전, 김천 등	0	0	0	0	0	0
기타	자가보유	연구소 등	0	0	0	0	0	0
해외	자가보유	중국, 프랑스 등	2,722	461	0	329	36	2,889
합계			17,510	6,296	0	6,000	36	17,843

[자산항목:집기비품]
원)

(단위:백만

사업소	소유형태	소재지	기초장부가액	당기증감		당기상각	기타	기말장부가액
				증가	감소			
본사	자가보유	서울시 용산구	113,591	15,590	237	16,393	0	112,551
공장	자가보유	오산,대전,진천 등	2,407	722	0	970	0	2,159
물류	자가보유	대전, 김천 등	2,065	471	16	521	0	1,998
기타	자가보유	연구소 등	19,965	5,597	72	6,301	0	19,189
해외	자가보유	중국, 프랑스 등	37,870	15,641	1,021	13,122	540	39,907
합계			175,898	38,021	1,345	37,308	540	175,805

(2) 설비의 신설·매입 계획 등

(단위:백만원)

구분	내역	투자기간	투자대상자산	투자효과	총투자액	기투자액	향후투자액	비고
----	----	------	--------	------	------	------	-------	----

영업	매입 기타	2015.01.01 ~ 2015.12.31	집기, 공사비 등	판매증대	79,753	26,553	53,200	-
생산	증설 수선	2015.01.01 ~ 2015.12.31	건물, 기계장치, 환경설비 등	생산효율성 제고	34,300	14,862	19,438	-
연구	기타	2015.01.01 ~ 2015.12.31	기술개발, 지적재산권 등	연구개발	4,500	2,095	2,405	-
기타	신설 매입	2015.01.01 ~ 2015.12.31	공사비, 전산장비, 집기 등	경영효율성 제고	247,557	90,882	156,675	-
합 계				-	366,110	134,392	231,718	-

4. 매출에 관한 사항

가. 매출실적

(단위 : 백만원)

사업부문	매출유형	품 목		제10기 반기	제9기 반기	제8기 반기
화장품 사업부문	상품 제품	기초 / 색조화장품	수출	118,713	73,148	59,946
			내수	1,576,915	1,271,941	1,083,497
			해외법인	613,079	428,685	320,350
			합계	2,308,707	1,773,775	1,463,794
MC&S 사업부문	상품 제품	개인용제품/ 생활용품 등	수출	3,387	2,363	3,230
			내수	250,680	233,588	235,489
			합계	254,067	235,951	238,719
합 계			수출	122,099	75,511	63,177
			내수	1,827,595	1,505,529	1,318,986
			해외법인	613,079	428,685	320,350
			연결조정	-163,018	-111,197	-99,725
			합계	2,399,756	1,898,529	1,602,788

나. 판매경로 및 판매방법 등

(1) 판매경로

구 분	판 매 경 로	매출액비중 (%)	비 고
화장품 사업부문	전문점	11.3%	-
	할인점	3.9%	-
	온라인	11.1%	-
	인적판매	15.2%	주)
	백화점	7.6%	-
	면세점	24.1%	-
	기타	1.3%	-
	해외법인	25.5%	-
	계	100.0%	-
MC&S 사업부문	대리점	43.0%	-
	직거래(할인점 등)	44.2%	-
	설류	12.8%	-
	계	100.0%	-

주) 인적판매는 방문판매 등의 매출 경로를 의미합니다.

(2) 판매방법 및 조건

- ① 대금회수 : 현금 및 60일 이내 어음결제 또는 개별 계약조건 (판매 경로별로 상이)
- ② 부대비용의 부담 : 제품운송비 등 제반비용은 회사에서 부담 (판매 경로별로 상이)

(3) 판매전략

- ① 상품 판매촉진 및 기업이미지 제고를 위한 광고활동 전개
- ② 시장조사 기능의 강화
- ③ 경쟁우위의 차별화된 상품개발(HIT상품) 및 육성
- ④ CEM활동을 통한 고객 집객력 확대 등

5. 수주상황

(주)아모레퍼시픽의 주요 판매경로(대리점, 할인점, 인적판매 등)의 특성상 장기매출 또는 수주계약을 체결하고 있지 않습니다.

6. 시장위험과 위험관리

가. 재무위험관리요소

연결회사는 여러 활동으로 인하여 시장위험(환위험, 이자율 위험), 신용위험 및 유동성 위험과 같은 다양한 금융 위험에 노출되어 있습니다.

중간연결재무제표는 연차 연결재무제표에서 요구되는 모든 재무위험관리와 공시사항을 포함하지 않으므로 2014년 12월 31일의 연차연결재무제표를 참고하시기 바랍니다.

연결회사의 위험관리부서 및 기타 위험관리정책에는 전기말 이후 중요한 변동사항이 없습니다.

나. 유동성 위험

전기말과 비교하여 금융부채에 대한 계약상 할인되지 않은 현금흐름에 대한 중요한 변동은 없습니다.

7. 파생상품 및 풋백옵션 등 거래현황

보고기간말 현재 파생금융상품의 평가내역은 다음과 같습니다(단위:백만원).

구 분	2015.6.30		2014.12.31	
	자산	부채	자산	부채
비유동성 파생상품 :				
통화선도계약	-	359	-	196

보고기간말 현재 관련 신용위험의 최대 노출금액은 보고기간말 파생상품의 공정가치입니다

연결회사는 환율변동에 따른 외화차입금 변동위험을 관리하기 위하여 통화선도계약을 체결하였으며, 보고기간말 현재 연결회사가 체결중인 통화선도 계약 내역은 다음과 같습니다(단위:백만원,CNY,USD).

파생상품종류	계약처	계약기간	계약금액				손익계산서	
			매도금액		매입금액		평가이익	평가손실
통화선도	Citibank	13.09.09~16.07.08	CNY	192,264,000	USD	30,000,000	-	154

8. 경영상의 주요계약 등

계약상대방	계약일	계약기간	계약내용	계약금액	기타
Schwarz Pharma AG (독일)	2004.2.20	제품출시 후 10년 또는 특허기간 만료종료 시	기술제휴 계약 : - 바닐로이드 수용체에 대한 차단제(PAC20030/신규 진통제) 및 Backup Compounds	총11,075만EUR (예상 기술료) 및 제품판매시 별도 로열티 수령	제품 출시까지 최단 8년 , 최장 15년 소요 예상

9. 연구 개발 활동

가. 연구개발활동의 개요

(1) 연구개발 담당조직 : 441명

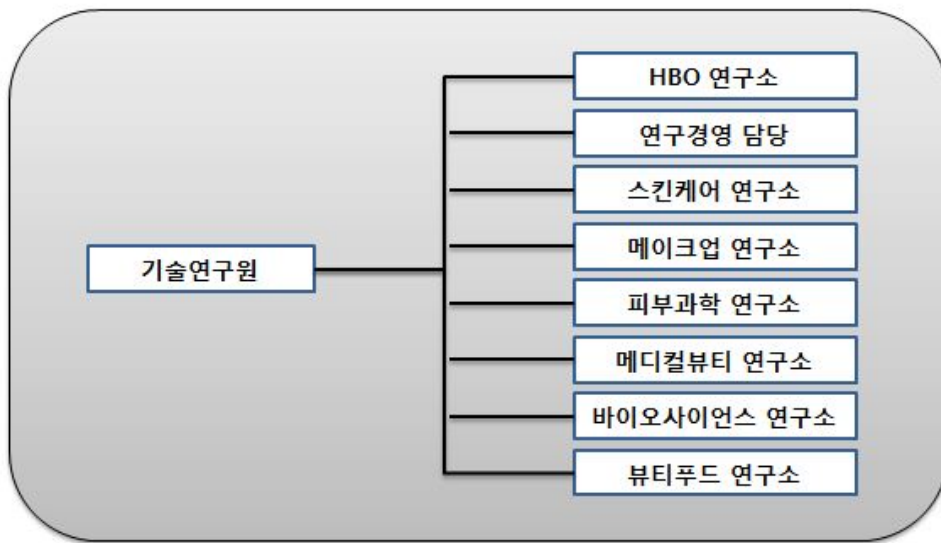

(2) 연구개발비용

(단위 :백만원)

과 목	제10기 반기	제9기	제8기	비고
원 재 료 비	1,829	3,692	3,583	-
인 건 비	21,079	46,507	38,055	-
감 가 상 각 비	3,718	6,578	6,639	-
위 탁 용 역 비	3,985	10,233	8,798	-

기 타		16,606	30,098	26,092	-
연구개발비용 계		47,217	97,108	83,167	-
회계처리	판매비와관리비	47,217	97,108	83,167	-
	개발비(무형자산)	-	-	-	-
연구개발비 / 매출액 비율 [연구개발비용계 ÷ 당기매출액 × 100]		1.97%	2.51%	2.68%	-

나. 연구개발 실적

연구과제	특허취득일	연구결과	적용제품
식물성 나노입자의 제조 및 이를 함유하는 화장품 및 의약품 외용제 개발	2004년 3월	나노입자의 안정도 및 생체 친화성을 높여, 유효성분을 피부에 침투시키는데 효과적으로 사용할 수 있으며, 이를 이용하여 효능이 우수한 화장품 및 의약품 외용제를 구성할 수 있음.	아이오페 파워리프팅, 아이오페 옴스스킨컨트롤, 아이오페 옴스스킨모이스처 등
친수성 또는 염의 형태로 된 약물을 함유하는 경피 흡수제제	2004년 6월	수용성 또는 염 형태의 약물을 기체에 고농도로 함유할 수 있고, 약물의 피부 흡수율도 증가시키며, 기체내 약물의 안정성을 높인 경피투여용 제제에 관한 기술로 기존에 함유하기 어려웠던 친수성 약물을 보다 쉽게 점착기체에 함유시키고 피부에 침투시킬 수 있어, 패치류 의약품에 첨가하는 약물의 활용범위를 넓힐 수 있음.	근육이완제, 천식패치 등에 적용
용출성과 분산성이 우수한 동결건조 녹차 및 그의 제조 방법	2005년 1월	녹차 분말(가루녹차)을 녹차 중량의 2~10배수의 정제수와 혼합하여 동결 건조한 후 5메시 이하 크기로 분쇄함으로써 용출성과 분산성을 증가시킨 동결건조 녹차의 제조방법에 관한 것으로 분산성과 티백에서의 용출성이 우수한 동결건조 녹차를 제조할 수 있음	찬물에 흔들어서 마시는 설록차, 찬물에 잘 우려나는 설록차
나노유화기술에 의한 화합물 K를 함유하는 미세 유화 입자 및 이를 사용한 피부 외용제 조성물	2005년 1월	6년근 한국 홍삼에서 정제한 사포닌 농축액을 효소를 사용하여 BIO GF1K를 개발함. 나노유화기술을 사용하여 미세한 나노사이즈의 유화입자 내부에 BIO GF1K를 함유시킴으로써 피부흡수를 극대화시키는 기술임.	'AMOREPACIFIC' 브랜드 전 제품에 적용
호상 요구르트의 질감을 갖는 화장품 조성물	2006년 3월	호상 요구르트와 유사한 몽글거리는 질감을 갖도록 제조된 팩제형의 화장품 조성물에 관한 것으로, 본 발명의 화장품 조성물은 딸기 등의 야채 또는 과일과 비타민 또는 요구르트 파우더를 더 함유함으로써 피부 보습 및 유연 효과를 제공할 수 있다.	라네즈데일리 딸기 요구르트팩
미백 효과를 나타내는 신규 술폰아미드 유도체 화합물	2006년 4월	색소 침착을 개선하는 효과를 가지는 술폰아미드 유도체 및 그 제조방법에 관한 기술로, 술폰아미드 유도체는 색소침착의 주원인인 티로시나제의 활성을 억제하여 색소침착을 개선시키는 효과가 우수하여 피부 미백용 피부외용제 조성물을 구성할 수 있음.	미백라인 적용 예정

<p>펜타에리스리톨 유도체와 이의 제조방법, 및 이를 포함하는 액정베이스</p>	<p>2006년 9월</p>	<p>피부에 적용되었을 때 각질층의 수분 유지 능력을 향상시키며, 특히 건조환경에서도 높은 보습력을 보이는, 신규한 펜타에리스리톨 유도체 및 이의 제조방법, 그리고 이를 포함하는 액정베이스와 보습 화장료에 관한 기술로서 다양한 제품에 적용가능한 대표적인 보습 성분임.</p>	<p>라네즈 울트라 하이드로 라인, 라네즈 워터뱅크 라인</p>
<p>피부탄력 개선용 유화 조성물</p>	<p>2006년 11월</p>	<p>본 발명은 고급 지방족 알코올, 비이온계 계면활성제 및 오일을 포함하는 피부탄력 개선용 유화 화장료 조성물에 관한 것으로서, 상기 화장료를 피부 도포시 사용감이 가볍고, 고온안정성을 가지며, 피부탄력을 향상시키는 효능을 나타냄</p>	<p>헤라 카타노 크림</p>
<p>케라틴 섬유의 산화염색용 염모제 조성물</p>	<p>2007년 3월</p>	<p>본 발명은 포스페이트계 계면활성제, 비이온성 계면활성제 및 특정 양이온성 중합체를 함유하는 것을 특징으로 하는 산화염색용 염모제 조성물에 관한 것으로서, 상기 염모제 조성물은 모발의 탈색과 염료의 모발내 침투를 촉진시켜 발색이 우수할 뿐만 아니라, 양이온성 중합체의 모발 흡착이 증진되어 컨디셔닝 효과도 우수함</p>	<p>미장센 샤이닝 에센스 헤어칼라</p>
<p>커피롤의 제조방법</p>	<p>2007년 5월</p>	<p>본 발명은 녹차 씨와 녹차 잎으로부터 유래된 캄페롤 배당체를 효소 또는 상기 효소를 생산하는 미생물을 이용하여 캄페롤을 분리하는 Bioconversion 기술을 이용한 캄페롤 제조방법에 관한 것으로, 주름개선 등 항노화 용도로 활용되며, 특히, 상기 제조방법에 의해서 고순도의 캄페롤을 대량으로 생산할 수 있게 됨. 현재 미국, 일본, 중국, 유럽에 해외특허출원 중.</p>	<p>헤라 에이지 어웨이 세럼, 아모레퍼시픽 타임레스폰스</p>
<p>유용성 활성성분을 포함한 양이온성 고분자 나노캡슐 및 이를 함유하는 화장료 조성물</p>	<p>2007년 9월</p>	<p>본 발명은 유용성 활성성분을 함유하는 피부흡수 증진용 양이온성 고분자 나노캡슐 및 이를 함유하는 화장료 조성물에 관한 것임. 본 발명의 양이온성 고분자 나노캡슐에 함유되는 유용성 활성성분으로는 레티놀, α-토코페롤, 코엔자임 Q-10, 레즈베라트롤, 올레아놀릭산, 유용성 감초, 리포익산 등이 있음. 현재 국제특허출원 중.</p>	<p>아이오페 레티놀 TX 제품 에레티노톡스(retinotox) 성분으로 활용</p>
<p>매크로 크기의 지질 캡슐 입자를 갖는 에멀전 조성물</p>	<p>2007년 12월</p>	<p>본 발명은 액상 오일을 외피 지질로 캡슐화함으로써 큰 입자크기(0.01 내지 5μm)에도 불구하고 안정도가 향상된 에멀전 조성물에 관한 것으로, 본 조성물은 눈으로 식별 가능한 독특한 외관 및 사용감을 갖는 무계면활성제 시스템으로 피부 안전성 및 보습 지속성이 우수하며, 산화되기 쉬운 친유성 효능 성분의 활성을 장기간 유지시켜 주는 특징을 가짐. 현재 국제특허출원 중</p>	<p>아이오페 슈퍼바이탈 세럼에 적용됨</p>

고분자-리포좀 나노복합체	2008년 1월	본 발명은 하이드록시프로필-베타사이클로덱스트린을 이용하여 유용성 생리활성성분을 가용화시키고, 이를 내수상에 담지하고 있는 고분자-리포좀 나노복합체와 그 제조방법에 관한 것으로, AP Smartsome 기술로 부르고 있음. 현재 국제특허출원중	아이오페 화이트젠 제품에 적용
이중으로 안정된 세라마이드 나노 캡슐 포함 에멀전 조성물 및 이를 이용한 피부 화장료 조성물	2008년 6월	본 발명은 나노 크기의 세라마이드 캡슐을 포함한 에멀전 조성물에 관한 것으로 보습력이 뛰어난 세라마이드 성분을 나노 크기의 캡슐 입자 내에 포집하여 안정하게 에멀전으로 제형화함으로써, 세라마이드의 피부 전달력과 피부 부착성을 향상시키고 보습력 및 보습 지속성을 향상시켰음. 현재 국제특허출원중	라네즈 퍼펙트 리뉴 제품에 적용
라폰티신과 라폰티제닌을 유효성분으로 함유하는 미백 화장료 조성물	2008년 7월	본 발명은 대황으로부터 분리 정제한 라폰티신(rhaponticin) 및 라폰티신의 산, 알칼리, 효소 가수분해반응을 통해 얻은 라폰티제닌(rhapontigenin)을 유효성분으로 함유하는, 피부흡수율이 높고 멜라닌 생합성 억제효과가 뛰어난 미백 화장료 조성물에 관한 것으로서, 설화수 제품에 적용된 기능성 미백 성분임	설화수 미백 제품에 적용
스노우 드롭 추출물을 유효성분으로 함유하는 화장료 조성물	2008년 10월	본 발명은 스노우 드롭(snow drop) 추출물을 유효성분으로 함유하는 화장료 조성물에 관한 것으로서, 더욱 상세하게는 스노우 드롭 추출물을 유효성분으로 함유함으로써 피부 보습 효과, 항노화 효과, 피부 탄력 개선 및 피부색 밝기 개선 효과가 뛰어난 화장료 조성물에 관한 것으로서, 상기 스노우 드롭은 외떡잎 식물이고 백합목 수선화과 갈란투스속 식물의 총칭으로서 학명은 "갈란투스(Galanthus)"이다.	라네즈 퍼펙트 리뉴 라인
유자 또는 지실의 염장 발효 추출물을 유효성분으로 함유하는 화장료 조성물	2009년 2월	본 발명은 유자와 지실 염장 발효 추출물을 함유하는 피부 외용제 조성물에 관한 것으로, 더욱 상세하게는 유자와 지실에 일정량의 소금을 첨가하여 비살균 자연 발효시킨 것을 특징으로 하는 염장 발효 추출물을 함유하는 멜라닌 생합성 억제 효과가 뛰어난 미백 화장료 조성물에 관한 것이다	한울 미백 라인
캄페롤-3-O-루티노사이드를 유효 성분으로 함유하는 피부 외용제 조성물	2009년 4월	본 발명은 하기 화학식 1로 표현되는 캄페롤-3-O-루티노사이드(Kaempferol-3-O-rutinoside)를 유효 성분으로 하는 주름 개선용 피부 외용제 조성물에 관한 것이다. 보다 상세하게는 식물류, 특히, 녹차(Camellia sinensis)로부터 분리한 캄페롤-3-O-루티노사이드 배당체로부터 당쇄 형태의 재구성을 통해 얻어진 캄페롤-3-O-루티노사이드(Kaempferol-3-O-rutinoside)를 유효 성분으로 하는 주름 개선용 피부 외용제 조성물로서, 프로콜라겐 발현 촉진 및 콜라게나제 발현 억제의 효과를 통한 두 가지 활성의 복합 상승으로 피부 주름을 개선시킨다.	설화수 안티링클 라인

<p>폴리에틸렌 고흥화 파우더를 함유한 고흥화 파우더 화장료 조성물</p>	<p>2009년 9월</p>	<p>본 발명은 바인더를 사용하지 않고 고흥화 파우더만을 이용한 파우더 화장료 조성물에 관한 것이다. 보다 상세하게는 일반적으로 사용되는 파우더 분체에 오일 바인더나 금속염을 사용하지 않고 폴리에틸렌 고흥화 파우더만을 함유하여 고흥화 파우더 성형이 가능하도록 하며, 뭉침없이 가볍게 퍼발리고 피지나 땀에 대한 지속성이 뛰어난 고흥화 파우더 화장료 조성물에 관한 것이다.</p>	<p>라네즈P제품, 헤라 AD</p>
<p>기공내 금속산화물을 담지한 중형기공성 무기 복합 분체 및 그 제조방법</p>	<p>2009년 11월</p>	<p>본 발명은 골격내에 티타늄, 아연 등의 금속원소가 치환된 중형기공성 실리카 분자체의 기공내에 세륨, 철 등의 금속산화물을 담지함으로써 넓은 영역의 자외선(UV-A,B) 차단능을 가지며, 사용감과 안전성이 향상된 중형기공성 무기 복합분체 및 그 제조방법에 관한 것이다.</p>	<p>헤라 멀티베이스 파운데이션, 아이오페 자외선 차단제</p>
<p>변들거림 및 지속성을 개선시키는 메이크업 화장료 조성물</p>	<p>2010년 2월</p>	<p>본 발명은 특정 코팅기재로 코팅된 판상 파우더 성분, 구상 파우더 성분, 유상 성분, 무기색소를 함유하는 메이크업 화장료 조성물에 관한 것이다. 본 발명의 화장료 조성물은 사용감이 가볍고 화사한 피부 표현이 가능하게 하며, 피부 도포시 변들거리지 않고 화장 지속성이 우수한 특성을 가짐을 특징으로 함. 상기 코팅 기재는 퍼플루오르 옥틸 트리에톡시 실란, C9-13 플루오로알코올, C9-15 플루오로알코올 포스페이트, 퍼플루오로 퍼하이드로 페난스렌, 트리에톡시 카프릴릴실란 및 N-라우로일 L-라이신에서 선택되는 것이다.</p>	<p>2008년 헤라 트윈팩트 어드밴스 제품에 적용</p>
<p>히말라야 빙하수를 이용하는 용매추출법 및 그 추출물, 이 추출물이 포함된 나노입자를 함유하는 화장료 조성물</p>	<p>2010년 6월</p>	<p>본 발명은 오랜 기간 동안 퇴적되어온 히말라야 천연 빙하수를 이용하여 활성성분을 추출하는 용매추출법 및 그 추출물, 및 나노유화기술을 이용하여 다양한 미네랄 또는 활성성분을 함유하는 상기 추출물을 포집시킨 나노유화입자를 제조하고, 이를 유효성분으로 함유함으로써 경피흡수율을 크게 향상시킨 화장료 조성물에 관한 것이다.</p>	<p>2008년 라네즈 초수분 제품에 적용</p>
<p>피그먼트가 내상 분산된 유중수형 메이크업 화장료 조성물</p>	<p>2010년 9월</p>	<p>본 발명은 피그먼트가 내상인 물에 분산되어 있는 유중수형 메이크업 화장료 조성물에 관한 것으로서, 보다 상세하게는 실리콘 코팅 피그먼트를 O/W유화제로 친수처리를 한 후 내상인 물에 분산시켜 유화입자 내에 균일하게 분산시킴으로써 커버력이 높으면서도 발림성이 부드러운 유중수형 메이크업 화장료 조성물에 관한 것이다.</p>	<p>설화수 예서 베이스, 파운데이션</p>
<p>생약재 추출물을 함유하는 피부 외용제 조성물</p>	<p>2010년 12월</p>	<p>본 발명은 범꼬리(Bistorta manshuriensis)추출물을 유효 성분으로 함유하는 피부외용제 조성물에 관한 것으로서, T 임파구 매개성 면역반응 억제능력에 의해 아토피성 피부염, 접촉성 피부염 및 건선 등의 피부질환을 치료 또는 예방하는 것이 특징임.</p>	<p>프리메라</p>

잇몸질환과 구취제거에 효과가 있는 구강용 조성물	2011년 3월	본 발명은 백리향추출물, 해열목추출물 및 가시오가피추출물을 함유하는 구강용 조성물에 관한 것으로서, 보다 상세하게는 구강내 세균을 효과적으로 제어하여 잇몸질환 및 구취제거에 효과가 우수한 구강용 조성물인 것이 특징임.	송염 에코서트 유기농 치약 및 송염 치약라인 AD
울피 추출물 및 라벤더 워터를 함유하는 아토피 개선용 피부 외용제 조성물	2011년 5월	본 발명은 아토피성 피부를 개선시키는 피부 외용제 조성물에 관한 것으로, 보다 상세하게는 울피 추출물 및 라벤더 워터를 유효성분으로 함유함으로써 민감성, 자극성 또는 반응성 피부를 안정화시키고 가려움, 열감과 염증을 완화하여 아토피성 피부를 효과적으로 개선시키고 피부를 건강하게 유지시킬 수 있는 피부 외용제 조성물에 관한 것이다.	프리메라 베이비샴푸/워시
무기 분말을 함유하는 화장품 조성물	2011년 8월	본 발명은 (i) 질화붕소; 및 (ii) 산화세륨, 산화티탄, 탈크, 산화알루미늄, 산화철, 산화아연 및 마이카로 이루어진 군에서 선택된 하나 이상의 무기 분말;을 함유하는 화장품 조성물에 관한 것으로, 화장품 도포시 자외선 A, B 및 근적외선을 동시에 차단할 수 있다.	설화수 소선보 제품
지속성이 우수한 유중수형 메이크업 화장품 조성물	2011년 10월	실리콘계 폴리머 콤플렉스를 메이크업 제품에 포함하여 외부 스트레스(땀, 물, 피지)에 의한 화장막 붕괴를 개선한 것이 특징임.	아이오페 에어쿠션 선블록 AD
6년근 인삼수를 함유하는 모발용 화장품 조성물	2012년 2월	6년근 인삼수, 검은콩 추출물 및 백자인 추출물을 유효 성분으로 함유하는 모근강화용 화장품 조성물.	려 화윤생 흑운모 샴푸 (방판용)
발포 우레탄 폼에 함침시켜 제조하는 자외선 차단 화장품 조성물	2012년 6월	화장료 조성물이 발포우레탄폼에 함침된 팩트 제형의 자외선 차단용인 것이 특징임.	아이오페 에어쿠션 선블록 등
피부 패치의 부착 위치 안내를 제공하는 피부 미용 키트	2012년 8월	경혈점과 피부 근육을 함께 자극하여 피부미용 효과를 극대화하는 피부 패치와, 그 피부 패치를 부착할 때 국소적 자극과 부위별 자극 위치가 정확하게 이루어질 수 있도록 안내 시트지를 포함하는 피부 패치의 부착 위치 안내를 제공하는 피부 미용 키트	설화수, 한울 등 한방 제품군
녹차 다당체와 송이 추출물을 함유하여 항염 및 항산화 효과를 갖는 피부 화장품 조성물	2012년 10월	녹차 다당체(Green tea polysaccharide) 및 송이버섯(Tricholoma matsutake) 추출물을 함유하여 피부염증 및 산화 현상을 억제함으로써 항노화 효과가 탁월한 화장품 조성물	AMOREPACIFIC Future Response Creme
인삼 열매 추출물을 함유하는 남성 성기능 개선용 조성물	2013년 3월	인삼 열매 추출물을 함유하는 남성의 성기능 개선용 조성물	예진생 진생베리 보액
화장료 조성물이 함침된 발포 우레탄 폼을 포함하는 화장품	2013년 4월	화장료 조성물과 그들이 함침되는 에테르 폴리머인 발포 우레탄 폼과의 상관성, 반응성에 대한 안정도를 개선하여 제형 안정성, 휴대성, 간편성을 증대시킴	아이오페 에어쿠션 선블록 EX, 헤라 UV 미스트쿠션 등

탈모방지 및 모발 성장 촉진 효과를 위한 모발 또는 두피 화장료 조성물	2013년 9월	아연피리치온 및 판테놀을 함유하고, 살리실산을 유효성분으로 더 함유하는 모발 또는 두피 화장료 조성물로서, 상기 아연피리치온의 함량은 조성물 총 중량에 대하여 0.01~2.0 중량%이고 상기 판테놀의 함량은 조성물 총 중량에 대하여 0.01~2.0 중량%이며, 상기 살리실산의 함량은 조성물 총 중량에 대하여 0.01~2.0 중량%이고, 상기 조성물은 탈모방지 또는 모발 성장촉진용임을 특징으로 하는 모발 또는 두피 화장료 조성물	뮤 화윤생 흑운모 샴푸, 뮤 흑윤생기 흑운모, 뮤 흥진 단 흑운모 샴푸
밤껍질 추출물을 포함하는 건강 식품 또는 약학 조성물	2013년 12월	밤껍질 추출물을 유효 성분으로 포함하는 단백질분해 효소 활성 수용체-2(PAR-2) 유발 가려움증 완화 또는 억제용 약학 조성물	덴트를 샴푸
발포 우레탄의 총 구조를 포함하는 화장료 조성물 담체	2014년 1월	본 발명은 발포 우레탄의 총 구조를 포함하는 화장료 조성물 담체 및 화장료 조성물을 함유한 상기 화장료 조성물 담체를 개시	에어쿠션 AD
홍삼 다당체 추출물을 함유하는 피부 외용제 조성물	2014년 4월	홍삼 다당체 추출물을 유효성분으로 함유하여 피부 주름 개선, 피부 탄력 증진 및 피부 노화 방지 효과를 줌.	설화수 자정미백에센스
화산석 송이를 함유하는 화장료 조성물	2014년 7월	화산석 송이(Scoria)를 유효성분으로 함유하고, 상나무(Cryptomeria japonica) 추출물, 유채꽃(Brassica campestris(rapeseed) flower) 추출물, 대나무(Bambusa vulgaris) 추출물 및 녹차(Camellia sinensis leaf) 추출물을 더 함유하는 것을 특징으로 하는 피지 조절용 화장료 조성물.	이니스프리 화산석 송이팩
모발 노화 방지용 모발 화장료 조성물	2014년 10월	흑진주 추출물, 블루베리 추출물 및 로얄제리 추출물을 함유하는 모발 노화 방지용 모발 화장료 조성물	미장센 블랙필 흑진주 샴푸
피부 노화 방지용 화장료 조성물	2015년 1월	사과줄기세포, 히비스커스 씨앗 추출물 및 아르간 오일을 유효성분으로 함유하는 피부 노화 방지용 화장료 조성물	헤라 화이트릭서 세럼EX
내상점증 유중수형 화장료 조성물	2015년 6월	내상에 소듐 폴리아크릴레이트 스타치 및 폴리아크릴레이트 크로스폴리머-6으로 이루어진 군에서 선택되는 하나 이상의 점증제를 포함하여 요변성(Thixotropy)의 성질을 가지는 유중수형 화장료 조성물	2012년 3월 출시 설화수 당현 파운데이션, 마몽드 BB크림

10. 그 밖에 투자이사결정에 필요한 사항

가. 환경경영

(주)아모레퍼시픽은 인류의 건강과 아름다움을 추구하는 기업으로서 인류와 환경의 건강한 상생을 기업의 핵심 가치로 인식하고 있습니다. (주)아모레퍼시픽의 환경 철학은 1993년 “환경무한책임주의” 선언과 그 실천의 하나인 (주)아모레퍼시픽 그린운동으로 확대됨으로써 바람직한 기업상을 만들어 가고 있습니다. 앞으로도 (주)아모레퍼시픽은 사업활동과 환경의 조화를 실현하며 고객의 환경에 대한 기대에 부응하기 위한 노력을 다할 것입니다.

나. 온실가스 감축 활동

(주)아모레퍼시픽은 기후변화의 심각성을 인식하고 기업활동에 따른 환경영향을 최소화하기 위하여 다양한 활동을 실시하고 있습니다. 이를 위해 온실가스 배출량 인벤토리를 구축하고 부문 별로 배출량을 감축하기 위해 노력하고 있습니다. 2011년에 수립한 SCM 부문 온실가스중장기 감축 계획을 바탕으로 2010년 대비 2020년까지 '매출액 기준 원단위 배출량 30% 감축' 목표를 달성하기 위하여 노력하고 있습니다.

구분		2012년	2013년	2014년
온실가스 배출량	총량(톤CO2)	31,638	31,178	29,086
	원단위(톤CO2/억원)	1.110	1.006	0.751

- 1) 온실가스 배출량 산정범위: SCM(생산/물류), 연구소, 본사 및 지역사옥, 영업소 등
- 2) 전력배출계수: 0.473톤CO2/MWh적용(에너지 관리공단)

- 에너지 사용량 절감

(주)아모레퍼시픽은 에너지 사용량 절감을 위한 노력을 지속적으로 실시하고 있습니다. 오산 뷰티사업장에서는 응축수 탱크 개선공사를 통하여 보일러 급수온도를 상승시켰고, 열 효율 저하방지 장치인 스팀 트랩(Steam trap) 설치 상태에 대한 정기 점검을 실시하여 응축수 회수율을 향상시켰습니다. 또한, 조명시설의 전력사용량 절감을 위하여 생산 사업장 포장실에 설치된 330개의 형광등을 LED로 교체하였고, 사업장 내 전 조명시설의 가동 스케줄을 최적화 하여 불필요한 조명시설의 가동을 최소화하였습니다. 이러한 노력의 결과 (주)아모레퍼시픽 오산 뷰티사업장은 2015년 상반기 약 92톤CO2의 온실가스 배출량을 감축하고, 413백만원의 TCR효과를 거두었습니다.

다. 수자원 관리 활동

(주)아모레퍼시픽은 수자원을 보호하고 관련 리스크에 대응하기 위한 다양한 용수 절감 활동을 실시하고 있습니다. 2011년 용수 CFT를 구성하여 생산 과정의 수자원 사용량 감축 계획을 포함한 중장기 로드맵을 수립하였고, 2010년을 기준으로 2020년까지 '생산량 기준 용수 원단위 사용량 30% 감축 목표'를 달성하기 위하여 지속적으로 노력하고 있습니다.

(주)아모레퍼시픽 뷰티사업장에서는 기존에 사용하던 우수 설비의 이송 라인을 확대하여 월 평균 우수 사용량을 2013년 1,685톤에서 2014년 2,655톤으로 약 57.5% 증가시켰으며, 냉동기와 에어 컴프레서에 필요한 냉각수를 우수로 대체하여 월평균 970톤, 연간 1만 1,640톤의 용수 절감 효과를 얻었습니다.

라. 폐기물 관리

(주)아모레퍼시픽은 폐기물의 재활용을 증가시키기 위해 노력하고 있습니다. (주)아모레퍼시픽 뷰티사업장은 폐기물 처리업체와의 지속적인 대응 활동을 전개하여 비재활용 폐기물의 종류와 배출량을 감소해 나가고 있습니다. 그 결과 뷰티사업장의 폐기물 재활용률은 2013년 87%에서 2014년 97%로 향상되었습니다.

마. 생물다양성 보호

(주)아모레퍼시픽은 생물다양성 국제협약의 생물다양성 보호 목적에 기반하여 다양한 활동을 수행하고 있습니다. 생물다양성 연구기관과 협력 파트너십을 구축하여 생물다양성에 대한 조사 및 연구를 진행하고 있으며, 고유종 자생식물에 대한 연구를 지원함으로써 생물다양

성 보전에 기여하고 있습니다.

1) 토종 희귀종 복원 및 활용 연구

생물자원의 활용도가 높은 (주)아모레퍼시픽은 생물자원의 자산화 및 생물다양성 보전과 활용을 위한 다양한 활동을 전개하고 있습니다. 만주와 한반도 일대가 원산지였으나 최근 재배가 용이하고 생산성이 높은 GMO 콩의 사용량 증가로 점차 사라져가는 토종 고유콩에 대한 연구를 2011년부터 지속해 왔습니다. 2014년에는 납작콩(학명: *Glycine gracilis* Skvortsov)이 개량화된 일반콩(대두)에는 사라진 2차 대사산물을 함유하여 탁월한 항산화 효과를 지녀 피부세포의 성장을 촉진시킴을 확인하였습니다. 또한 납작콩의 대량 재배를 위해 강원도 영월군 청정지역에서 지유본초와 복원 재배법을 공동연구하였습니다.

2) 생물다양성협약 당사국 총회 참여

(주)아모레퍼시픽은 2014년 10월 강원도 평창에서 열린 제12차 생물다양성협약 당사국총회에 참여하였습니다. 총회의 행사 중 하나인 비즈니스&생물다양성 포럼의 고위급 비즈니스 패널 토론에 참석하여, (주)아모레퍼시픽의 토종 희귀 식물종 복원 및 효능 발굴, 제주 지역 자생 식물 발굴 등의 활동을 공유하고, 생물다양성 보전 강화를 위한 다양한 의견을 교류하였습니다.

3) 생명다양성재단 후원 및 아리따운 제주식물이야기 발간

(주)아모레퍼시픽은 자연생태 보전을 위해 생명다양성재단의 연구 및 교육 홍보 활동을 후원하고 있습니다. 생명다양성재단은 생물과 환경에 대한 기초과학을 지원하여 야생 동식물을 연구 조사하고, 생명존중을 통해 환경파괴의 문제들을 보다 근본적으로 해결하기 위해 노력하는 비영리 공익 재단법인으로, 2014년에는 생명다양성재단에 총 1억 원을 후원하였습니다.

또한, (주)아모레퍼시픽은 제주의 자생 식물에 대한 이해를 돕고 보전활동에 기여하고자 2012년에 이어 '아리따운 제주식물이야기 2'를 발간하였습니다. 아리따운 제주식물이야기 2에는 제주 생태계의 보고라 불리는 곳자왈에 서식하는 식물중에 대한 소개와 함께 식물의 피부 연관 효능 등의 정보를 수록하였습니다.

III. 재무에 관한 사항

1. 요약재무정보

1. 요약연결재무정보

(단위 : 백만원, 주당순이익 : 원)

구분	제 57 기	제 56 기	제55기	제54기
	2015년 반기	2014년 말	2013년 말	2012년 말
유 동 자 산	2,386,510	2,098,058	1,552,258	1,378,649
현금및현금성자산	591,707	417,187	364,548	227,459
금융기관예치금	687,587	570,324	529,193	535,799
매출채권	298,494	248,963	243,296	221,531
기타수취채권	12,400	5,805	7,391	9,183
단기매도가능금융자산	142,414	209,359	-	-
당기법인세자산	-	4,348	-	-
기타유동자산	65,146	66,365	39,512	48,389
재고자산	385,308	372,251	342,133	333,989
매각예정비유동자산	203,454	203,454	26,185	2,299
비 유 동 자 산	3,494,440	3,401,668	3,369,598	3,137,305
금융기관예치금	10,093	9,989	7,525	5,603
기타수취채권	187,270	170,663	135,208	109,713
장기매도가능금융자산	33,048	30,932	30,987	32,372
유형자산	2,106,848	2,069,791	2,288,369	2,102,570
무형자산	718,117	693,760	650,753	636,794
투자부동산	394,480	383,331	201,632	203,232
관계기업주식	5,551	5,910	11,618	8,911
이연법인세자산	38,844	37,220	43,473	38,093
기타비유동자산	189	72	33	18
자 산 총 계	5,880,950	5,499,725	4,921,856	4,515,955
유 동 부 채	908,812	773,134	644,292	528,704
비 유 동 부 채	287,800	403,226	368,618	353,038
부 채 총 계	1,196,612	1,176,360	1,012,909	881,742
자본금	44,451	44,451	44,451	44,451
주식발행초과금	672,987	673,017	673,017	673,096
자본잉여금	22,622	22,622	22,622	7,385
기타자본구성요소	-146,159	-146,520	-140,830	-134,507
기타포괄손익누계액	-3,520	-4,370	-7,323	-2,479
이익잉여금	1,867,150	1,728,639	1,533,662	1,390,507
비지배주주지분	2,226,808	2,005,527	1,783,348	1,655,760
자 본 총 계	4,684,339	4,323,365	3,908,947	3,634,213

	2015년 1월 1일 ~ 2015년 6월 30일	2014년 1월 1일 ~ 2014년 12월 31일	2013년 1월 1일 ~ 2013년 12월 31일	2012년 1월 1일 ~ 2012년 12월 31일
매출액	2,856,993	4,711,947	3,895,391	3,431,733
영업이익	564,342	659,091	469,751	450,416
법인세비용차감전순이익	577,839	681,781	481,892	470,711
연결 총당기순이익	429,887	497,424	355,005	346,709
지배기업소유주지분	166,082	222,359	163,011	154,828
비지배주주지분	263,805	275,064	191,993	191,881
보통주기본주당순이익(주)	2,054	27,494	20,102	19,143
우선주기본주당순이익(주)	2,057	27,544	20,157	19,193
보통주희석주당순이익(주)	1,994	26,693	19,539	18,602
우선주희석주당순이익(주)	1,996	26,743	19,594	18,652
연결에 포함된 회사 수	28개사	27개사	26개사	26개사

주) 제57기 반기 주당순이익은 2015년 4월 23일 주식분할을 반영한 금액임

2. 요약별도재무정보

(단위 : 백만원, 주당순이익 : 원)

구 분	제 57 기	제 56 기	제55기	제54기
	2015년 반기	2014년 말	2013년 말	2012년 말
유동자산	322,983	339,951	306,893	325,185
현금및현금성자산	28,761	10,950	10,354	13,960
금융기관예치금	247,000	262,000	289,000	299,600
단기매도가능금융자산	40,000	60,000	-	-
매출채권	3,399	2,053	2,124	1,171
기타수취채권	110	110	1,051	1,372
기타유동자산	1,413	2,540	2,065	6,783
매각예정비유동자산	2,299	2,299	2,299	2,299
비유동자산	1,375,192	1,340,787	1,346,221	1,306,844
금융기관예치금	1,203	1,203	803	403
기타수취채권	1,622	1,527	1,234	886
매도가능금융자산	14,568	15,069	21,272	18,502
유형자산	34,355	34,403	88,236	89,894
무형자산	189	196	234	13
투자부동산	53,813	53,904	-	-
종속기업및관계기업주식	1,269,442	1,234,442	1,234,442	1,197,146
순확정급여자산	-	43	-	-
자산총계	1,698,174	1,680,738	1,653,114	1,632,029
유동부채	4,247	4,507	8,204	3,387
비유동부채	40,938	40,527	44,581	45,814
부채총계	45,185	45,033	52,785	49,201
자본금	44,451	44,451	44,451	44,451
주식발행초과금	673,096	673,096	673,096	673,096

자본잉여금	8,106	8,106	8,106	2,576
기타자본구성요소	-139,646	-139,646	-139,646	-133,330
기타포괄손익누계액	160	-	-	-
이익잉여금	1,066,822	1,049,698	1,014,323	996,034
자본총계	1,652,989	1,635,704	1,600,329	1,582,828
종속·관계·공동기업 투자주식의 평가방법	원가법	원가법	원가법	원가법
	2015년 1월 1일~ 2015년 6월 30일	2014년 1월 1일~ 2014년 12월 31일	2013년 1월 1일 ~ 2013년 12월 31일	2012년 1월 1일~ 2012년 12월 31일
영업수익	53,973	81,553	48,609	37,521
영업비용	12,867	32,168	16,814	11,472
영업이익	41,106	49,385	31,795	26,049
법인세차감전순이익	45,726	59,249	41,791	45,106
당기순이익	44,251	55,875	37,738	39,375
보통주기본주당순이익(주)	543	6,844	4,589	4,818
우선주기본주당순이익(주)	546	6,894	4,604	4,868
보통주희석주당순이익(주)	531	6,705	4,514	4,728
우선주희석주당순이익(주)	534	6,755	4,529	4,778

주) 제57기 반기 주당순이익은 2015년 4월 23일 주식분할을 반영한 금액임

2. 연결재무제표

연결 재무상태표

제 57 기 반기말 2015.06.30 현재

제 56 기말 2014.12.31 현재

제 55 기말 2013.12.31 현재

(단위 : 원)

	제 57 기 반기말	제 56 기말	제 55 기말
자산			
유동자산	2,386,510,260,266	2,098,057,512,120	1,552,257,990,119
현금및현금성자산	591,706,789,212	417,187,324,018	364,548,104,333
금융기관예치금	687,587,275,103	570,324,456,256	529,193,106,318
매출채권	298,493,514,694	248,963,385,388	243,295,814,362
기타수취채권	12,400,463,011	5,804,681,531	7,391,145,298
매도가능금융자산	142,413,503,156	209,358,575,153	0
당기법인세자산	0	4,348,259,149	0
기타유동자산	65,146,269,342	66,364,980,974	39,511,837,804
재고자산	385,308,045,980	372,251,449,883	342,133,095,996
매각예정비유동자산	203,454,399,768	203,454,399,768	26,184,886,008
비유동자산	3,494,440,234,088	3,401,667,672,202	3,369,598,157,707

금융기관예치금	10,092,616,700	9,988,707,200	7,525,380,800
기타수취채권	187,270,396,879	170,663,217,406	135,207,647,784
매도가능금융자산	33,048,113,821	30,931,861,715	30,986,542,529
유형자산	2,106,847,653,416	2,069,790,918,346	2,288,369,463,572
투자부동산	394,479,963,325	383,331,044,137	201,631,986,615
무형자산	718,116,981,864	693,759,835,005	650,752,717,811
관계기업주식	5,551,437,138	5,909,792,228	11,617,808,117
이연법인세자산	38,843,694,812	37,220,121,863	43,473,342,877
기타비유동자산	189,376,133	72,174,302	33,267,602
자산총계	5,880,950,494,354	5,499,725,184,322	4,921,856,147,826
부채			
유동부채	908,811,504,581	773,133,607,637	644,291,514,088
매입채무	131,516,866,010	154,123,510,975	110,831,485,342
차입금	113,049,165,949	47,636,618,359	84,236,799,618
기타지급채무	195,180,789,487	261,181,346,017	221,750,219,917
당기법인세부채	150,381,203,580	120,007,846,264	76,518,361,952
이연수익	68,333,453,060	62,351,986,253	48,036,852,063
기타총당부채	59,816,238,111	9,649,338,505	7,518,046,873
기타유동부채	190,533,788,384	118,182,961,264	84,485,359,147
매각예정부채	0	0	10,914,389,176
비유동부채	287,800,026,441	403,226,179,229	368,617,759,321
차입금	44,962,992,000	114,484,622,525	68,991,605,865
순확정급여부채	40,642,949,686	43,619,314,445	54,029,226,061
이연법인세부채	180,747,510,894	197,618,027,966	221,350,147,619
기타비유동부채	21,446,573,861	47,504,214,293	24,246,779,776
부채총계	1,196,611,531,022	1,176,359,786,866	1,012,909,273,409
자본			
자본금	44,450,975,000	44,450,975,000	44,450,975,000
주식발행초과금	672,986,708,273	673,016,872,753	673,016,872,753
자본잉여금	22,621,914,680	22,621,589,744	22,621,589,744
기타자본구성요소	(146,159,401,337)	(146,520,239,389)	(140,829,515,853)
기타포괄손익누계액	(3,520,014,912)	(4,370,133,295)	(7,322,825,632)
이익잉여금	1,867,150,375,287	1,728,638,947,739	1,533,662,040,070
비지배주주지분	2,226,808,406,341	2,005,527,384,904	1,783,347,738,335
자본총계	4,684,338,963,332	4,323,365,397,456	3,908,946,874,417
부채와자본총계	5,880,950,494,354	5,499,725,184,322	4,921,856,147,826

연결 포괄손익계산서

제 57 기 반기 2015.01.01 부터 2015.06.30 까지

제 56 기 반기 2014.01.01 부터 2014.06.30 까지

제 56 기 2014.01.01 부터 2014.12.31 까지

제 55 기 2013.01.01 부터 2013.12.31 까지

(단위 : 원)

	제 57 기 반기		제 56 기 반기		제 56 기	제 55 기
	3개월	누적	3개월	누적		
매출액	1,413,163,085,944	2,856,993,440,706	1,176,790,374,520	2,316,512,243,018	4,711,946,900,743	3,895,390,625,776
매출원가	345,698,582,101	718,590,897,715	323,424,642,811	643,322,947,959	1,308,187,621,672	1,199,461,065,467
매출총이익	1,067,464,503,843	2,138,402,542,991	853,365,731,709	1,673,189,295,059	3,403,759,279,071	2,695,929,560,309
판매비와관리비	823,818,203,514	1,574,060,419,913	681,084,691,314	1,286,974,618,921	2,744,667,949,131	2,226,178,971,752
영업이익	243,646,300,329	564,342,123,078	172,281,040,395	386,214,676,138	659,091,329,940	469,750,588,557
금융수익	6,636,498,009	14,070,591,357	7,341,069,232	13,488,564,752	29,133,749,739	25,973,580,735
금융비용	973,428,886	1,616,651,237	402,322,725	884,824,460	2,786,759,595	3,325,002,159
기타영업외손익	1,223,677,930	256,134,833	(9,286,612,938)	21,699,742,687	(5,027,478,584)	(14,837,287,162)
관계기업손익	445,406,968	786,980,919	316,611,166	830,633,746	1,370,387,460	4,329,716,412
법인세비용차감전순이익	250,978,454,350	577,839,178,950	170,249,785,130	421,348,792,863	681,781,228,960	481,891,596,383
법인세비용	65,560,023,067	147,951,926,319	41,661,092,235	101,914,197,267	184,357,391,972	126,886,638,969
반기순이익	185,418,431,283	429,887,252,631	128,588,692,895	319,434,595,596	497,423,836,988	355,004,957,414
반기순이익의 귀속						
지배기업소유주지분	71,320,934,096	166,081,967,397	48,957,470,151	151,245,631,630	222,359,344,608	163,011,487,938
비지배주지분	114,097,497,187	263,805,285,234	79,631,222,744	168,188,963,966	275,064,492,380	191,993,469,476
세후기타포괄손익	1,078,951,485	1,454,863,554	(10,761,730,126)	(12,266,950,132)	(11,418,916,871)	(7,476,840,878)
당기손익으로 재분류되지 않는 항목						
손확정급여부채재측정요소	(542,781,855)	(1,064,659,936)	(563,961,623)	(1,125,980,036)	(15,616,604,792)	(1,329,774,289)
당기손익으로 재분류될 수 있는 항목						
매도가능금융자산평가손익	(3,353,412,409)	340,897,806	982,303,318	1,011,620,361	4,538,326,007	(3,882,729,430)
관계기업기타포괄손익지분	68,116,028	109,964,414	(69,049,476)	(913,440,458)	(863,959,745)	(286,371,399)
해외사업환산손익	4,907,029,721	2,068,661,270	(11,111,022,345)	(11,239,149,999)	523,321,659	(1,977,965,760)
반기총포괄이익	186,497,382,768	431,342,116,185	117,826,962,769	307,167,645,464	486,004,920,117	347,528,116,536
반기총포괄이익의 귀속						
지배기업소유주지분	69,354,721,896	166,462,683,431	46,303,633,986	147,037,652,949	218,783,994,332	157,065,990,019
비지배주지분	117,142,660,872	264,879,432,754	71,523,328,783	160,129,992,515	267,220,925,785	190,462,126,517
주당손익						
보통주기본주당분기순이익	882	2,054	605	1,872	27,494	20,102
우선주기본주당분기순이익	883	2,057	606	1,874	27,544	20,157
보통주회석주당분기순이익	856	1,994	588	1,816	26,693	19,539
보통주회석주당분기순이익	857	1,996	589	1,818	26,743	19,594

연결 자본변동표

제 57 기 반기 2015.01.01 부터 2015.06.30 까지

제 56 기 반기 2014.01.01 부터 2014.06.30 까지

제 56 기 2014.01.01 부터 2014.12.31 까지

제 55 기 2013.01.01 부터 2013.12.31 까지

(단위 : 원)

		자본								
		자본기업의 소유주자본							비배주주자본	자본 합계
		자본금	주식발행초과금	자본잉여금	기타자본구성요소	기타포괄손익누계액	이익잉여금	자본기업의 소유주자본 합계		
2013.01.01 (기초자본)		44,450,975,000	673,095,965,682	7,385,438,986	(134,507,447,121)	(2,478,522,693)	1,390,506,740,751	1,978,453,150,605	1,655,759,930,680	3,634,213,081,285
당기총포괄이익	당기순이익	0	0	0	0	0	163,011,487,938	163,011,487,938	191,993,469,476	355,004,957,414
	순확정급여부채재조정요소	0	0	0	0	0	(1,101,194,980)	(1,101,194,980)	(228,579,309)	(1,329,774,289)
	매도가능금융자산평가손익	0	0	0	0	(4,188,508,340)	0	(4,188,508,340)	305,778,910	(3,882,729,430)
	관계기업기타포괄손익지분	0	0	0	0	(99,560,246)	0	(99,560,246)	(186,811,153)	(286,371,399)
	해외사업환산손익	0	0	0	0	(556,234,353)	0	(556,234,353)	(1,421,731,407)	(1,977,965,760)
자본에 직접 인식된 주주와의 거래	취득으로 인한 비배주주자본 변동	0	0	12,082,189,649	5,541,818,595	0	0	17,624,008,244	(34,618,023,109)	(16,994,014,865)
	연차배당	0	0	0	0	0	(18,754,993,639)	(18,754,993,639)	(32,702,413,750)	(51,457,407,389)
	자기주식의 변동	0	0	3,148,279,458	(11,858,428,889)	0	0	(8,710,149,431)	0	(8,710,149,431)
	종속기업취득	0	0	0	0	0	0	0	0	0
	자기자본 매입의무에 따른 분류	0	0	0	0	0	0	0	0	0
	기타자본잉여금의 변동	0	(79,092,929)	0	0	0	0	(79,092,929)	0	(79,092,929)
	기타	0	0	5,681,651	(5,458,438)	0	0	223,213	4,446,117,997	4,446,341,210
2013.12.31 (기말자본)	44,450,975,000	673,016,872,753	22,621,589,744	(140,829,515,853)	(7,322,825,632)	1,533,662,040,070	2,125,599,136,082	1,783,347,738,335	3,908,946,874,417	
2014.01.01 (기초자본)	44,450,975,000	673,016,872,753	22,621,589,744	(140,829,515,853)	(7,322,825,632)	1,533,662,040,070	2,125,599,136,082	1,783,347,738,335	3,908,946,874,417	
당기총포괄이익	당기순이익	0	0	0	0	0	222,359,344,608	222,359,344,608	275,064,492,380	497,423,836,988
	순확정급여부채재조정요소	0	0	0	0	0	(6,528,042,613)	(6,528,042,613)	(9,088,562,179)	(15,616,604,792)
	매도가능금융자산평가손익	0	0	0	0	4,117,856,785	0	4,117,856,785	420,469,242	4,538,326,027
	관계기업기타포괄손익지분	0	0	0	0	(1,146,609,657)	0	(1,146,609,657)	282,649,912	(863,959,745)
	해외사업환산손익	0	0	0	0	(18,554,771)	0	(18,554,771)	541,876,430	523,321,659
자본에 직접 인식된 주주와의 거래	취득으로 인한 비배주주자본 변동	0	0	0	0	0	0	0	0	0
	연차배당	0	0	0	0	0	(20,854,394,326)	(20,854,394,326)	(33,117,591,576)	(53,971,985,902)
	자기주식의 변동	0	0	0	0	0	0	0	0	0
	종속기업취득	0	0	0	(5,690,723,536)	0	0	(5,690,723,536)	(13,960,474,640)	(19,651,198,176)
	자기자본 매입의무에 따른 분류	0	0	0	0	0	0	0	0	0
	기타자본잉여금의 변동	0	0	0	0	0	0	0	0	0
	기타	0	0	0	0	0	0	0	2,036,787,000	2,036,787,000
2014.12.31 (기말자본)	44,450,975,000	673,016,872,753	22,621,589,744	(146,520,239,389)	(4,370,133,295)	1,728,638,947,739	2,317,838,012,552	2,005,527,384,904	4,323,365,397,456	
2014.01.01 (기초자본)	44,450,975,000	673,016,872,753	22,621,589,744	(140,829,515,853)	(7,322,825,632)	1,533,662,040,070	2,125,599,136,082	1,783,347,738,335	3,908,946,874,417	
당기총포괄이익	당기순이익	0	0	0	0	0	151,245,631,630	151,245,631,630	168,188,963,966	319,434,595,596
	순확정급여부채재조정요소	0	0	0	0	0	(509,768,507)	(509,768,507)	(616,211,529)	(1,125,980,036)
	매도가능금융자산평가손익	0	0	0	0	776,247,623	0	776,247,623	235,372,738	1,011,620,361
	관계기업기타포괄손익지분	0	0	0	0	(1,160,938,608)	0	(1,160,938,608)	247,498,150	(913,440,458)
	해외사업환산손익	0	0	0	0	(3,313,519,189)	0	(3,313,519,189)	(7,925,630,810)	(11,239,149,999)
자본에 직접 인식된 주주와의 거래	취득으로 인한 비배주주자본 변동	0	0	0	0	0	0	0	5,643,650,511	5,643,650,511
	연차배당	0	0	0	0	0	(20,854,392,000)	(20,854,392,000)	(33,117,591,576)	(53,971,983,576)
	자기주식의 변동	0	0	0	0	0	0	0	0	0
	종속기업취득	0	0	0	0	0	0	0	0	0
	자기자본 매입의무에 따른 분류	0	0	0	(2,949,455,276)	0	0	(2,949,455,276)	(12,879,249,873)	(15,828,705,149)
	기타자본잉여금의 변동	0	0	0	0	0	0	0	0	0
	기타	0	0	0	0	0	0	0	2,036,787,000	2,036,787,000
2014.06.30 (기말자본)	44,450,975,000	673,016,872,753	22,621,589,744	(143,778,971,129)	(11,021,035,806)	1,663,543,511,193	2,248,832,941,755	1,905,161,326,912	4,153,994,268,667	
2015.01.01 (기초자본)	44,450,975,000	673,016,872,753	22,621,589,744	(146,520,239,389)	(4,370,133,295)	1,728,638,947,739	2,317,838,012,552	2,005,527,384,904	4,323,365,397,456	
당기총포괄이익	당기순이익	0	0	0	0	0	166,081,967,397	166,081,967,397	263,805,285,234	429,887,252,631
	순확정급여부채재조정요소	0	0	0	0	0	(469,402,349)	(469,402,349)	(595,257,587)	(1,064,659,936)
	매도가능금융자산평가손익	0	0	0	0	228,760,596	0	228,760,596	112,137,210	340,897,806
	관계기업기타포괄손익지분	0	0	0	0	31,844,221	0	31,844,221	78,120,193	109,964,414

	해외사업환산손익	0	0	0	0	589,513,566	0	589,513,566	1,479,147,704	2,068,661,270
자본에 직접 인식된 주주와의 거래	취득으로 인한 비지배주주지분 변동	0	0	0	0	0	0	0	0	0
	연차배당	0	0	0	0	0	(27,101,137,500)	(27,101,137,500)	(44,483,612,996)	(71,584,750,496)
	자기주식의 변동	0	0	0	(144,452)	0	0	(144,452)	(35,047)	(179,499)
	중속기업취득	0	0	0	0	0	0	0	0	0
	자기자본 매입의무에 따른 분류	0	0	0	0	0	0	0	0	0
	기타자본잉여금의 변동	0	0	0	0	0	0	0	0	0
	기타	0	(30,164,480)	324,936	360,982,504	0	0	331,142,960	885,236,726	1,216,379,686
2015.06.30 (기말자본)		44,450,975,000	672,986,708,273	22,621,914,680	(146,159,401,337)	(3,520,014,912)	1,867,150,375,287	2,457,530,556,991	2,226,808,406,341	4,684,338,963,332

연결 현금흐름표

제 57 기 반기 2015.01.01 부터 2015.06.30 까지

제 56 기 반기 2014.01.01 부터 2014.06.30 까지

제 56 기 2014.01.01 부터 2014.12.31 까지

제 55 기 2013.01.01 부터 2013.12.31 까지

(단위 : 원)

	제 57 기 반기	제 56 기 반기	제 56 기	제 55 기
영업활동으로 인한 현금흐름	483,269,036,752	334,688,611,777	691,392,126,370	539,847,119,902
영업으로부터 창출된 현금흐름	603,869,584,665	405,137,021,998	828,366,315,328	623,242,114,225
이자의 수취	12,204,714,721	12,312,577,030	24,535,080,147	24,162,826,442
이자의 지급	(1,311,931,935)	(993,057,826)	(2,762,275,788)	(3,313,998,451)
법인세의 납부	(131,493,330,699)	(81,767,929,425)	(158,746,993,317)	(104,243,822,314)
투자활동으로 인한 현금흐름	(231,749,227,514)	(212,222,969,944)	(594,458,202,727)	(411,824,809,837)
투자활동으로 인한 현금유입액	155,738,818,020	92,438,966,605	99,793,444,405	40,490,460,133
금융기관예치금의 순감소	0	5,117,981,845	0	4,665,542,580
기타수취채권의 감소	10,385,163,903	7,873,787,073	15,859,615,552	13,036,220,838
유형자산의 처분	1,910,678,519	2,439,631,597	6,491,302,571	13,396,964,970
무형자산의 처분	98,183,252	735,888,246	1,002,629,038	1,062,184,645
매각예정비유동자산의 처분	0	65,795,516,133	65,795,516,133	0
관계기업으로부터의 배당금수익	1,305,000,000	1,170,000,000	1,170,000,000	1,260,000,000
매도가능금융자산의 처분	142,039,792,346	7,257,350,453	7,425,569,853	7,069,547,100
종속기업 취득으로 인한 순현금흐름	0	2,048,811,258	2,048,811,258	0
투자활동으로 인한 현금유출액	(387,488,045,534)	(304,661,936,549)	(694,251,647,132)	(452,315,269,970)
금융기관예치금의 순증가	116,554,797,735	0	42,827,833,367	0
기타수취채권의 증가	26,290,925,195	19,444,186,187	47,751,811,284	39,166,910,574
매도가능금융자산의 취득	70,052,595,000	139,255,910,000	207,999,790,000	4,179,910,000
유형자산의 취득	139,104,378,107	125,985,265,652	332,638,865,106	385,389,474,258
무형자산의 취득	35,485,349,497	19,976,574,710	63,033,347,375	23,578,975,138
재무활동으로 인한 현금흐름	(76,674,483,557)	(55,131,020,408)	(43,724,831,380)	12,771,510,859
재무활동으로 인한 현금유입액	0	2,036,787,000	13,036,787,000	97,769,250,700
단기차입금의 증가	0	0	11,000,000,000	19,819,903,636
장기차입금의 증가	0	0	0	61,674,539,767
자기주식의 처분	0	0	0	11,828,689,300
비지배주주지분의 증가	0	2,036,787,000	2,036,787,000	4,446,117,997
재무활동으로 인한 현금유출액	(76,674,483,557)	(57,167,807,408)	(56,761,618,380)	(84,997,739,841)
배당금의 지급	71,584,750,496	53,971,983,576	53,971,983,576	51,457,410,600
단기차입금의 감소	5,089,733,061	3,195,823,832	2,789,634,804	1,189,458,634
자기주식의 매입	0	0	0	19,533,715,210
비지배주주지분의 감소	0	0	0	12,817,155,397
외화환산으로 인한 현금 증감	(325,860,487)	(4,311,409,223)	(569,872,578)	(3,704,796,536)
현금의 증가(감소)	174,519,465,194	63,023,212,202	52,639,219,685	137,089,024,388
기초의 현금	417,187,324,018	364,548,104,333	364,548,104,333	227,459,079,945

기말의 현금	591,706,789,212	427,571,316,535	417,187,324,018	364,548,104,333
--------	-----------------	-----------------	-----------------	-----------------

3. 연결재무제표 주석

제 57 기 반기 : 2015년 6월 30일 현재

제 56 기 : 2014년 12월 31일 현재

주식회사 아모레퍼시픽그룹 및 그 종속기업

1. 일반사항 :

기업회계기준서 제1110호 '연결재무제표'에 의한 지배기업인 주식회사 아모레퍼시픽그룹 (이하 "회사")과 28개의 종속기업(이하 지배기업과 그 종속기업을 일괄하여 "연결회사")의 일반적인 사항은 다음과 같습니다.

1.1 회사의 개요

회사는 1945년 9월 5일에 화장품, 생활용품 등의 제조 및 판매를 목적으로 설립되었으며, 2007년 1월 1일에 사업목적은 지분 소유를 통한 자회사(손자회사 포함)의 지배 및 자금·경영관리 등을 주요 사업으로 하는 지주회사업으로 변경하였습니다. 한편, 회사는 1973년 4월 30일에 주권을 한국증권선물거래소에 상장한 공개법인입니다. 회사는 2011년 3월 25일자 정기주주총회결의에 의거, 상호를 주식회사 태평양에서 주식회사 아모레퍼시픽그룹으로 변경하였습니다.

회사의 보고기간말 현재 납입자본금은 4,555백만원의 우선주자본금을 포함하여 44,451백만원입니다. 회사가 발행할 주식의 총수는 360,000,000주이며, 주당 액면금액은 500원, 발행한 보통주와 우선주 주식의 수는 각각 79,790,980주와 9,110,970주입니다. 회사는 2015년 3월 20일 정기주주총회 결의를 통해 2015년 5월 8일자로 주식 1주를 주식 10주로 하는 액면분할을 실시하였습니다. 이에 따라 주당 액면가액이 5,000원에서 500원으로, 보통주 주식수가 7,979,098주에서 79,790,980주로, 우선주 주식수가 911,097주에서 9,110,970주로 조정되어 신주권이 재상장되었으며 회사의 전반기 주당손익은 이러한 주식 수 변동을 반영하여 계산되었습니다.

회사가 발행한 우선주의 종류와 내용은 다음과 같습니다.

종류	배당률	주식수	비고
우선주(*)	보통주 배당률+1%	6,443,770주	비참가적, 비누적적
전환우선주	MAX(보통주 배당률, 3%)	2,667,200주	참가적, 누적적

(*) 해당 우선주는 의결권이 없으며 배당에 있어 비참가적, 비누적적이며 보통주에 대한 배당보다 액면금액을 기준으로 연 1%의 금전으로 추가배당 받도록 되어 있습니다. 이에 따라 기본주당손익 계산시 동 우선주는 우선적 권리가 없지만 다른 종류의 보통주와 배당률이 상이한 보통주로 구분되어 별도 표시됩니다.

1.2 종속기업의 현황

보고기간말 현재 회사의 연결대상 종속기업의 현황은 다음과 같습니다.

투자회사	피투자회사	업종	자본금	지분율(%)	결산일	소재국
(주)아모레퍼시픽그룹	(주)아모레퍼시픽(*)	화장품 제조 및 판매	34,508	35.40	12월 31일	대한민국
(주)아모레퍼시픽그룹	(주)에워드	화장품 제조 및 판매	3,631	80.48	12월 31일	대한민국
(주)아모레퍼시픽그룹	(주)에스쁘아	화장품 판매	1,019	80.48	12월 31일	대한민국
(주)아모레퍼시픽그룹	(주)이니스프리	화장품 판매	1,222	81.82	12월 31일	대한민국
(주)아모레퍼시픽그룹	(주)아모스프로페셔널	두발용 화장품 판매	3,500	100.00	12월 31일	대한민국
(주)아모레퍼시픽그룹	(주)에스트라(구, (주)태평양제약)	의약품 제조 및 판매	11,645	100.00	12월 31일	대한민국
(주)아모레퍼시픽그룹	(주)퍼시픽글라스	초차 용기 제조 및 판매	5,000	100.00	12월 31일	대한민국
(주)아모레퍼시픽그룹	(주)퍼시픽패키지	인쇄 및 지기가공 제조 및 판매	11,505	99.58	12월 31일	대한민국
(주)아모레퍼시픽그룹	(주)장원	녹차 재배 및 판매	5,083	98.38	12월 31일	대한민국
(주)아모레퍼시픽그룹	(주)코스비전	화장품, 세정제, 유무기 화합물 제조 및 판매	8,250	100.00	12월 31일	대한민국
(주)아모레퍼시픽	Amorepacific Global Operations Limited	지주회사업 및 화장품 판매	169,564	90.00	12월 31일	홍콩
(주)아모레퍼시픽	AMOREPACIFIC GLOBAL OPERATIONS PTE., LTD.	지주회사업	5,096	100.00	12월 31일	싱가포르
(주)아모레퍼시픽	AMORE Cosmetics (Shanghai) Co., Ltd.	화장품 제조 및 판매	49,103	100.00	12월 31일	중국
(주)아모레퍼시픽	AMOREPACIFIC (Shanghai) R&I Center Co., Ltd.	연구 개발	2,195	100.00	12월 31일	중국
(주)아모레퍼시픽	(주)워드림	제품포장 및 시설관리	50	100.00	12월 31일	대한민국
AMOREPACIFIC Global Operations Limited	AMOREPACIFIC Trading Co., Ltd	화장품 판매	9,456	100.00	12월 31일	중국
AMOREPACIFIC Global Operations Limited	AMOREPACIFIC EUROPE S.A.S	화장품 제조 및 판매	98,933	100.00	12월 31일	프랑스
AMOREPACIFIC Global Operations Limited	Annick Goutal S.A.S	화장품 판매	16,240	100.00	12월 31일	프랑스
AMOREPACIFIC Global Operations Limited	AMOREPACIFIC US, INC.	화장품 판매	45,888	100.00	12월 31일	미국
AMOREPACIFIC Global Operations Limited	AMOREPACIFIC Japan Co., Ltd.	화장품 판매	33,105	100.00	12월 31일	일본
AMOREPACIFIC Global Operations Limited	AMOREPACIFIC Taiwan Co., Ltd.	화장품 판매	13,414	100.00	12월 31일	대만
AMOREPACIFIC Global Operations Limited	AMOREPACIFIC SINGAPORE PTE., LTD.	화장품 판매	25,861	100.00	12월 31일	싱가포르
AMOREPACIFIC Global Operations Limited	AMOREPACIFIC MALAYSIA SDN. BHD.	화장품 판매	2,950	100.00	12월 31일	말레이시아
AMOREPACIFIC GLOBAL OPERATIONS PTE. LTD.	AMOREPACIFIC VIETNAM JSC	화장품 판매	5,479	70.00	12월 31일	베트남
AMOREPACIFIC Global Operations Limited	AMOREPACIFIC (Thailand) LIMITED	화장품 판매	7,200	100.00	12월 31일	태국
(주)아모레퍼시픽	PT. LANEIGE INDONESIA PACIFIC	화장품 판매	5,292	4.17	12월 31일	인도네시아
AMOREPACIFIC Global Operations Limited				95.83		
AMOREPACIFIC Global Operations Limited	Innisfree Cosmetics India Private Limited	화장품 판매	1,199	99.80	12월 31일	인도
(주)이니스프리				0.20		
AMOREPACIFIC Global Operations Limited	AMOREPACIFIC HongKong Co., Limited	화장품 판매	12	77.00	12월 31일	홍콩

(*) 의결권 있는 지분율은 50% 미만이나 회사의 대표이사를 포함한 특수관계인의 의결권 있는 지분율은 49.4%이고, 나머지 주주는 기관투자자 및 1% 이하 주주로 넓게 분산되어 있으며 과거 주주총회 참석을 및 안건 찬성율을 고려할 때, 회사의 지분율만으로도 재무 및 영업 정책을 결정할 수 있는 사실상의 지배력이 있다고 판단되어 종속기업으로 포함하였습니다.

1.3 연결대상범위의 변동

(1) 당반기 중 신규로 연결에 포함된 기업은 다음과 같습니다.

종속기업명	사유
-------	----

(주)에스쁘아	2015년 1월 1일을 분할기일로 하여 (주)에뛰드의 에스쁘아 브랜드의 인적분할을 통해 (주)에스쁘아를 신규설립하여 종속기업으로 편입되었습니다.
---------	--

(2) 당반기 중 연결에서 제외된 기업은 없습니다.

2. 중요한 회계정책 :

2.1 재무제표 작성기준

연결회사의 2015년 6월 30일로 종료하는 6개월 보고기간에 대한 반기연결재무제표는 기업회계기준서 제1034호 "중간재무보고"에 따라 작성되었습니다. 이 반기연결재무제표는 보고기간말인 2015년 6월 30일 현재 유효하거나 조기 도입한 한국채택국제회계기준에 따라 작성되었습니다.

2.1.1 연결회사가 채택한 제·개정 기준서

연결회사는 2015년 1월 1일로 개시하는 회계기간부터 다음의 제·개정 기준서 및 해석서를 신규로 적용하였으며, 이로 인하여 연결재무제표에 미치는 유의적인 영향은 없습니다.

- 기업회계기준서 제1019호 '종업원급여' 개정
- 한국채택국제회계기준 2010-2012 연차개선
- 한국채택국제회계기준 2011-2013 연차개선

2.1.2 연결회사가 적용하지 않은 제·개정 기준서 및 해석서

연결회사는 제정 또는 공표됐으나 2015년 1월 1일 이후 시작하는 회계연도에 시행일이 도래하지 않았고, 조기 적용하지 않은 제·개정 기준서 및 해석서의 적용이 연결재무제표에 미치는 영향은 유의적이지 않을 것으로 예상하고 있습니다.

2.2 회계정책

중간연결재무제표의 작성에 적용된 유의적 회계정책과 계산방법은 주석 2.1(1)에서 설명하는 제개정 기준서의 적용으로 인한 변경 및 아래 문단에서 설명하는 사항을 제외하고는 전기 연결재무제표 작성에 적용된 회계정책이나 계산방법과 동일합니다.

2.2.1 법인세비용

중간기간의 법인세비용은 전체 회계연도에 대해서 예상되는 최선의 가중평균연간법인세율, 즉 추정평균연간유효법인세율을 중간기간의 세전이익에 적용하여 계산합니다.

3. 중요한 회계추정 및 가정 :

연결회사는 미래에 대하여 추정 및 가정을 하고 있습니다. 추정 및 가정은 지속적으로 평가되며, 과거 경험과 현재의 상황에서 합리적으로 예측가능한 미래의 사건과 같은 다른 요소들을 고려하여 이루어집니다. 이러한 회계추정은 실제 결과와 다를 수도 있습니다.

중간연결재무제표 작성시 사용된 중요한 회계추정 및 가정은 법인세비용을 결정하는데 사용된 추정의 방법을 제외하고는 전기 연결재무제표의 작성시 적용된 회계추정 및 가정과 동일합니다.

4. 부문별 정보 :

경영진은 영업전략을 수립하는 최고영업의사결정자가 검토하는 보고정보에 기초하여 영업 부문을 결정하고 있습니다. 최고영업의사결정자는 사업본부별 제품 측면에서 영업정보를 검토하고 있습니다.

보고기간말 현재 제조 및 판매하고 있는 각 부문별 주요 제품은 다음과 같습니다.

구분	주요 재화
화장품사업부문	화장품 및 생활용품 등
기타사업부문	화장품용기, 헤어, 의약품, 의약외품 등

(1) 부문별 매출액 및 영업이익에 관한 정보는 다음과 같습니다(단위:백만원).

구분	당반기			전반기		
	매출액	영업이익	감가상각비 및 무형자산상각비	매출액	영업이익	감가상각비 및 무형자산상각비
화장품사업부문	2,794,974	555,289	86,412	2,252,834	381,393	78,418
기타사업부문	164,103	10,672	7,013	153,942	7,172	5,850
합계	2,959,077	565,961	93,425	2,406,776	388,565	84,268

(2) 보고부문 매출액 합계에서 연결회사 매출액으로의 조정 내역은 다음과 같습니다(단위:백만원).

구분	당반기	전반기
보고부문 매출액의 합계	2,959,077	2,406,776
내부거래 제거 등	(102,084)	(90,264)
연결회사 매출액	2,856,993	2,316,512

(3) 보고부문 영업이익 합계에서 연결회사 영업이익으로의 조정 내역은 다음과 같습니다(단위:백만원).

구분	당반기	전반기
보고부문 영업이익의 합계	565,961	388,564
부문간 수익(비용)	(1,619)	(2,349)
영업이익	564,342	386,215

(4) 부문별 자산 및 부채에 관한 정보는 다음과 같습니다(단위:백만원).

구분	2015.6.30		2014.12.31	
	자산	부채	자산	부채
화장품사업부문	4,932,098	1,080,587	4,542,155	1,052,017
기타사업부문	2,093,092	133,105	2,075,276	121,595
보고부문 자산 및 부채 합계	7,025,190	1,213,692	6,617,431	1,173,612
내부거래 제거 등	(1,144,240)	(17,080)	(1,117,706)	2,748
연결회사 자산 및 부채 총액	5,880,950	1,196,612	5,499,725	1,176,360

(5) 부문별 비유동자산의 취득액은 다음과 같습니다(단위:백만원).

구분	당반기	전반기
화장품사업부문	168,830	146,884
기타사업부문	5,760	22,928
합계	174,590	169,812

금융상품과 관계기업주식은 비유동자산의 취득액에서 제외하였습니다.

(6) 당반기와 전반기 중 연결회사의 지역별 매출액 및 보고기간말 현재 지역별 비유동자산의 금액은 다음과 같습니다(단위:백만원).

지역	매출액		비유동자산(*)	
	당반기	전반기	2015.6.30	2014.12.31
한국	2,311,370	1,935,676	2,575,706	2,517,695
북미	21,326	16,822	2,945	1,176
유럽	24,392	30,870	37,174	40,357
중국	345,601	216,388	172,499	167,986
기타	154,304	116,756	36,641	36,337
합계	2,856,993	2,316,512	2,824,965	2,763,551

(*) 유형자산, 무형자산 금액의 합계입니다.

(7) 당반기와 전반기 중 연결회사 매출액의 10% 이상을 차지하는 외부고객은 없습니다.

5. 재고자산 :

당반기와 전반기 중 재고자산과 관련하여 인식한 평가손실 및 폐기손실은 다음과 같습니다 (단위:백만원).

구분	당반기	전반기
재고자산평가손실	-	1,574
재고자산폐기손실	16,085	37,060
합계	16,085	38,634

6. 관계기업주식 :

(1) 보고기간말 현재 관계기업주식의 세부 내역은 다음과 같습니다(단위:백만원).

회사명	지분율 (%)	2015.6.30			2014.12.31		
		취득가액	장부가액	소유지분해당 순자산가액	취득가액	장부가액	소유지분 순자산가액
Taiwan AMORE Co.,Ltd.	50.00	131	2,324	2,377	131	2,134	2,237
(주)비비디오코리아	30.00	949	3,097	3,097	949	3,646	3,646
안취태평양다업유한공사(*)	80.00	786	130	130	786	130	130
합계		1,866	5,551	5,604	1,866	5,910	6,013

(*) 연결대상 종속기업에 해당하지만 중요하지 아니하여 연결대상에서 제외하였습니다.

(2) 당반기와 전반기 중 관계기업주식의 변동 내역은 다음과 같습니다(단위:백만원).

당반기 -

구분	당반기			
	Taiwan AMORE Co.,Ltd.	(주)비비디오 코리아	안취태평양다업 유한공사	합계
기초장부금액	2,134	3,646	130	5,910
관계기업 손익에 대한 지분	31	756	-	787
관계기업 기타포괄손익 변동에 대한 지분	110	-	-	110
배당		(1,305)	-	(1,305)
환산차이	49	-	-	49
기말장부금액	2,324	3,097	130	5,551

전반기 -

구분	전반기				
	Taiwan AMORE Co.,Ltd.	AMOREPACIFIC HongKong Co., Limited(*1)	(주)비비디오 코리아	안취대평양다업 유한공사	합계
기초장부금액	1,935	5,950	3,496	236	11,617
처분(종속기업으로 편입)	-	(5,950)	-	-	(5,950)
관계기업 손익에 대한 지분	146	-	685	-	831
관계기업 기타포괄손익 변동에 대한 지분	(87)	422	-	-	335
자본에서 재분류된 손익(*2)	-	(422)	-	-	(422)
배당	-	-	(1,170)	-	(1,170)
환산차이	(74)	-	-	-	(74)
기말장부금액	1,920	-	3,011	236	5,167

(*1) 전반기 중 지분 47%를 추가 인수하여 연결대상 종속기업으로 편입되었습니다.

(*2) 자본으로 인식되었던 관계기업기타포괄손익 변동에 대한 지분 (422)백만원은 전반기 중 손익계산서로 재분류되었습니다.

7. 유형자산 :

(1) 당반기 중 유형자산의 장부금액의 변동내역은 다음과 같습니다(단위:백만원).

구분	토지	건물	구축물	기계장치	차량운반구	공구기구	집기비품	기타의 유형자산	건설중인 자산	합계
기초 장부금액	800,743	610,524	38,182	237,128	1,508	19,944	213,263	6,319	142,180	2,069,791
취득	31	202	1,252	4,180	94	6,459	45,052	1,282	80,553	139,105
대체(*)	364	17,244	1,634	6,800	-	204	5,839	41	(43,555)	(11,429)
처분	-	(4,534)	(463)	(1,271)	(87)	-	(2,393)	-	-	(8,748)
감가상각비	-	(9,737)	(1,434)	(15,236)	(182)	(6,743)	(48,870)	(619)	-	(82,821)
환산차이	(92)	1,872	5	209	-	36	539	99	(1,718)	950
기말 장부금액	801,046	615,571	39,176	231,810	1,333	19,900	213,430	7,122	177,460	2,106,848

(*) 신사옥 건설과 관련하여 당반기 발생 건설중인자산 중 향후 사옥 사용계획서에 의한 임대 비율에 해당하는 장부가액 11,361백만원을 투자부동산으로 대체하였습니다.

(2) 전반기 중 유형자산의 장부금액의 변동내역은 다음과 같습니다(단위:백만원).

구분	토지	건물	구축물	기계장치	차량운반구	공구기구	집기비품	기타의 유형자산	건설중인 자산	합계
기초 장부금액	1,084,471	513,452	39,187	221,863	1,234	22,770	211,237	5,294	188,861	2,288,369
취득	969	172	109	5,142	81	4,279	33,698	2,000	92,826	139,276
대체	13,701	80,994	553	16,884	(7)	(29)	2,919	3,700	(119,017)	(302)
처분(*)	-	(6,566)	(16)	(9,408)	-	-	(656)	(2,271)	-	(18,917)
감가상각비	-	(9,262)	(1,428)	(13,866)	(176)	(7,103)	(44,567)	(377)	-	(76,779)
사업결합으로 인한 취득	-	-	-	-	-	-	544	-	-	544
환산차이	(88)	(4,957)	(20)	(756)	(1)	(125)	(1,605)	(144)	(2,370)	(10,066)
기말 장부금액	1,099,053	573,833	38,385	219,859	1,131	19,792	201,570	8,202	160,300	2,322,125

(*) 전반기 중 종속회사 (주)아모레퍼시픽의 대전물류센터에서 화재가 발생하여 일부 유형자산의 소실이 있었으며, 이로 인한 장부상 손실 금액이 포함되어 있습니다.

8. 무형자산 :

(1) 당반기 중 무형자산의 장부금액의 변동내역은 다음과 같습니다(단위:백만원).

구분	영업권	산업재산권	소프트웨어	기타의무형자산	합계
기초 장부금액	532,396	18,077	40,391	102,896	693,760
취득	-	259	2,016	33,210	35,485
대체	-	127	4,351	(4,410)	68
처분	-	-	-	(776)	(776)
무형자산상각비	-	(958)	(7,430)	(2,215)	(10,603)
손상차손 환입	-	-	-	56	56
환산차이	(351)	(136)	408	206	127
기말 장부금액	532,045	17,369	39,736	128,967	718,117

(2) 전반기 중 무형자산의 장부금액의 변동내역은 다음과 같습니다(단위:백만원).

구분	영업권	산업재산권	소프트웨어	기타의무형자산	합계
기초 장부금액	537,291	13,858	34,766	64,838	650,753
취득	4,367	1,922	2,752	21,495	30,536
대체	-	537	5,766	(6,001)	302
처분	-	(1,380)	(25)	(840)	(2,245)
무형자산상각비	-	(691)	(6,296)	(501)	(7,488)
사업결합으로 인한 취득	3,220	-	-	2,206	5,426
환산차이	(2,064)	(124)	(119)	(1,531)	(3,838)
기말 장부금액	542,814	14,122	36,844	79,666	673,446

9. 차입금 :

(1) 보고기간말 현재 차입금의 내역은 다음과 같습니다(단위:백만원, EUR, USD, JPY).

구분	차입처	이자율(%)	2015.6.30	2014.12.31
		2015.6.30		
단기차입금				
당좌차월 등	Credit Agricole 외	1.20	10,070 (EUR 7,989,169)	14,149 (EUR 10,586,527)
일반운전자금대출	Citi Bank	1.20	8,824 (EUR 7,000,000)	9,356 (EUR 7,000,000)
일반운전자금대출	Shinhan Bank Japan	1.15	4,586 (JPY 500,000,000)	6,441 (JPY 700,000,000)
일반운전자금대출	국민은행	2.83	7,000	7,000
일반운전자금대출	국민은행	3.38	9,000	9,000
당좌차월	KEB	1.50	1,607 (EUR 1,275,000)	1,691 (EUR 1,265,147)
소계			41,087	47,637
유동성장기차입금				
일반운전자금대출	Citi Bank 외	1.58	71,962 (USD 65,000,000)	-
소계			71,962	-
장기차입금				
일반운전자금대출	Citi Bank 외	1.28	44,963 (USD 40,000,000)	43,969 (USD 40,000,000)
일반운전자금대출	Citi Bank 외	-	-	70,516 (USD 65,000,000)
소계			44,963	114,485
합계			158,012	162,122

(2) 보고기간말 현재 장기차입금의 연도별 상환계획은 다음과 같습니다(단위: 백만원).

상환일	금 액
2017.7.21	44,963
2016.5.21	71,962

10. 파생금융상품 :

(1) 보고기간말 현재 파생금융상품의 평가내역은 다음과 같습니다(단위:백만원).

구분	2015.6.30		2014.12.31	
	자산	부채	자산	부채
비유동성 파생상품 :				
통화선도계약	-	359	-	196

보고기간말 현재 관련 신용위험의 최대 노출금액은 보고기간말 파생상품의 공정가치입니다.

(2) 연결회사는 환율변동에 따른 외화차입금 변동위험을 관리하기 위하여 통화선도계약을 체결하였으며, 보고기간말 현재 연결회사가 체결중인 통화선도 계약 내역은 다음과 같습니다(단위:백만원,CNY,USD).

파생상품종류	계약처	계약기간	계약금액				손익계산서	
			매도금액		매입금액		평가이익	평가손실
통화선도	Citibank	13.09.09~16.07.08	CNY	192,264,000	USD	30,000,000	-	154

11. 순확정급여부채 :

(1) 보고기간말 현재 순확정급여부채의 산정내역은 다음과 같습니다(단위:백만원).

구분	2015.6.30	2014.12.31
기금이 적립된 확정급여채무의 현재가치	245,850	229,348
기금이 적립되지 않은 확정급여채무의 현재가치	2,173	2,193
소계	248,023	231,541
사외적립자산의 공정가치(*)	(207,380)	(187,922)
재무상태표상 부채	40,643	43,619

(*) 보고기간말 사외적립자산의 공정가치는 기존의 국민연금전환금 284백만원(전기말: 286만원)이 포함된 금액입니다.

(2) 당반기와 전반기 중 손익계산서에 반영된 금액의 내역은 다음과 같습니다(단위:백만원).

구분	당반기	전반기
당기근무원가	15,996	13,373
순이자원가	410	846
합계	16,406	14,218

(3) 총 비용을 포함하고 있는 계정과목과 금액은 다음과 같습니다(단위:백만원).

구분	당반기	전반기
매출원가	2,904	2,615
판매비와관리비	13,502	11,603
합계	16,406	14,218

12. 충당부채 :

당반기와 전반기 중 연결회사의 충당부채의 변동내역은 다음과 같습니다(단위:백만원).

구분	당반기				전반기			
	반품충당부채	이익분배 및 상여금	부담금	합계	반품충당부채	이익분배 및 상여금	부담금	합계
기초	7,880	1,769	-	9,649	7,416	102	-	7,518
증가	1,269	45,038	5,743	52,050	1,891	47,709	7,313	56,913
감소	(835)	573	-	(262)	(1,400)	(8,362)	-	(9,762)
환산차이	4	(1,625)	-	(1,621)	(33)	(33)	-	(66)
기말	8,318	45,755	5,743	59,816	7,874	39,415	7,313	54,602

13. 비용의 성격별 분류 :

당반기와 전반기 중 연결회사의 비용의 성격별 분류 내역은 다음과 같습니다(단위:백만원).

구분	당반기		전반기	
	3개월	누적	3개월	누적
재고자산의 변동	(16,512)	(10,009)	(9,939)	12,478
원부재료 및 상품매입액	394,013	679,084	335,636	599,361
종업원급여	171,701	335,927	155,462	302,158
감가상각비, 무형자산상각비	45,533	91,150	42,118	84,269
광고선전비	170,437	306,484	134,098	248,648
연구개발비	18,131	34,260	15,191	30,478
지급수수료	105,125	209,719	79,595	163,749
유통수수료	246,107	476,854	195,221	354,422
기타비용	34,981	169,182	57,127	134,735
총 영업비용(*)	1,169,516	2,292,651	1,004,509	1,930,298

(*) 포괄손익계산서 상의 매출원가, 판매비와관리비를 합한 금액입니다.

14. 판매비와관리비 :

당반기와 전반기 중 연결회사의 판매비와관리비의 내역은 다음과 같습니다(단위:백만원).

구분	당반기		전반기	
	3개월	누적	3개월	누적
종업원급여	123,070	242,266	109,947	215,296
복리후생비	18,673	35,068	16,681	30,731
광고선전비	170,439	306,095	134,098	248,648
감가상각비, 무형자산상각비	26,606	53,026	23,725	46,974
지급수수료	89,113	176,001	78,553	157,814
유통수수료	246,107	476,854	195,221	354,422
운반비	28,412	55,865	24,027	46,552
세금과공과	13,106	22,294	13,766	23,849
연구개발비	18,022	34,151	15,191	30,478
기타	90,272	172,440	69,876	132,211
합계	823,818	1,574,060	681,085	1,286,975

15. 우발채무 및 약정사항 :

(1) 보고기간말 현재 연결회사가 금융기관과 체결한 중요한 약정사항은 다음과 같습니다.

회사명	내역
(주)아모레퍼시픽	보고기간말 현재 현재 우리은행과 8,000백만원을 한도로 당좌차월약정을 체결하고 있으며, 40,000백만원을 한도로 외상매출채권담보대출약정을 맺고 있습니다. 보고기간말 현재 만기가 도래하지 아니한, 거래처의 외상매출채권담보대출잔액은 6,642백만원(2014년 기말: 9,041백만원)입니다. 또한, 회사는 보고기간말 현재 우리은행과 USD 4,000천을 한도로 L/C거래 약정을 체결하고 있으며 실행금액은 USD 717천(2014년 기말: USD 256천)입니다.
	보고기간말 현재 서울보증보험으로부터 공탁보증보험 및 이행지급보증 등을 위하여 3,974백만원(2014년 기말: 3,891백만원)의 지급보증을 제공받고 있습니다.
(주)에워드	보고기간말 현재 우리은행과 5,000백만원 한도의 외상매출채권담보대출 약정 및 1,000백만원 한도의 당좌차월 약정을 맺고 있습니다. 보고기간말 현재 만기가 도래하지 아니한, 거래처의 외상매출채권담보대출 잔액은 77백만원(2014년 기말: 123백만원)입니다. 또한 회사는 우리은행과 9,000백만원 한도의 기업운전일부대출 약정을 맺고있으며 실행금액은 없습니다.
	보고기간말 현재 서울보증보험으로부터 공탁보증보험 및 이행지급보증 등을 위하여 146백만원(2014년 기말: 50백만원)의 지급보증을 제공받고 있습니다.
(주)이니스프리	보고기간말 현재 우리은행과 5,000백만원 한도의 외상매출채권담보대출 약정 및 1,000백만원 한도의 당좌차월 약정을 맺고 있으며 실행금액은 없습니다. 보고기간말 현재 만기가 도래하지 아니한, 거래처의 외상매출채권담보대출잔액은 583백만원(2014년 기말: 316백만원)입니다.
	보고기간말 현재 서울보증보험으로부터 공탁보증보험 및 이행지급보증 등을 위하여 140백만원 (2014년 기말: 140백만원)의 지급보증을 제공받고 있습니다.
(주)아모스프로페셔널	보고기간말 현재 우리은행과 4,000백만원 한도의 외상매출채권담보대출 약정 및 1,000백만원 한도의 당좌차월 약정을 맺고 있으며 실행금액은 없습니다. 보고기간말 현재 만기가 도래하지 아니한, 거래처의 외상매출채권담보대출잔액은 없습니다(2014년 기말: -백만원).
(주)에스트라 (구,(주)태평양제약)	보고기간말 현재 우리은행과 30,000백만원을 한도로 외상매출채권담보대출약정을 체결하고 있으며, 보고기간말 현재만기가 도래하지 아니한, 거래처의 외상매출채권담보대출잔액은 2,519백만원(2014년 기말: 1,130백만원)입니다.
	보고기간말 현재 서울보증보험으로부터 이행지급보증 등을 위하여 4백만원(2014년 기말: 2백만원)의 지급보증을 제공받고 있습니다.
(주)퍼시픽글라스	보고기간말 현재 우리은행과 3,000백만원 한도의 외상매출채권담보대출 약정 및 3,000백만원 한도의 당좌차월 약정을 맺고 있습니다. 보고기간말 현재 만기가 도래하지 아니한, 거래처의 외상매출채권담보대출잔액은 22백만원(2014년 기말: 6백만원)입니다. 또한, 회사는 보고기간말 현재 우리은행과 EUR 4,000천을 한도로 L/C거래 약정을 체결하고 있으며 실행금액은 없습니다. 보고기간말 현재 국민은행과 9,000백만원의 운영자금 일반대출약정을 맺고 있으며, 실행금액은 9,000백만원입니다.
	보고기간말 현재 서울보증보험으로부터 공탁보증보험 및 이행지급보증 등을 위하여 94백만원(2014년 기말: 94백만원)의 지급보증을 제공받고 있습니다.
(주)퍼시픽패키지	보고기간말 현재 우리은행과 3,000백만원 한도의 외상매출채권담보대출 약정 및 1,000백만원 한도의 당좌차월 약정을 맺고 있습니다. 보고기간말 현재 만기가 도래하지 아니한, 거래처의 외상매출채권담보대출잔액은 없습니다(2014년 기말: -백만원). 보고기간말 현재 국민은행과 7,000백만원의 시설대출약정을 맺고 있으며, 실행금액은 7,000백만원입니다.
	회사는 보고기간말 현재 우리은행과 USD 3,000천을 한도로 L/C거래 약정을 체결하고 있으며 실행금액은 없습니다(2014년 기말: -백만원).
(주)장원	보고기간말 현재 우리은행과 1,000백만원 한도의 당좌대출 약정을 체결하고 있으나, 실행금액은 없습니다(2014년 기말: -백만원).

	보고기간말 현재 서울보증보험으로부터 공탁보증보험 및 이행지급보증 등을 위하여 16백만원(2014년 기말: 16백만원)의 지급보증을 제공받고 있습니다.
(주)코스비전	보고기간말 현재 우리은행과 2,000백만원 한도의 외상매출채권담보대출약정 및 1,000백만원 한도의 당좌차월 약정을 맺고 있으며 실행금액은 없습니다. 보고기간말 현재 만기가 도래하지 아니한, 거래처의 외상매출채권담보대출잔액은 없습니다 (2014년 기말: -백만원).
Amorepacific Global Operations Limited.	보고기간말 현재 Citi Bank 외 2개 은행으로부터 USD 40,000천의 신디케이트론 약정을 체결하고 있으며, 실행된 대출잔액은 USD 40,000천(2014년 기말:USD 40,000천)입니다. 보고기간말 현재 Citi Bank와 USD 10,000천을 한도로 당좌차월 약정을 체결하였으며, 실행금액은 없습니다 (2014년 기말:USD -천).
AMOREPACIFIC Trading Co.,Ltd.	보고기간말 현재 Citi Bank로부터 USD 10,000천의 당좌차월 약정을 체결하고 있으며, 실행금액은 없습니다 (2014년 기말:USD -천).
AMOREPACIFIC Cosmetics(Shanghai) Co.,Ltd.	보고기간말 현재 Citi Bank 외 3개 은행으로부터 USD 65,000천의 신디케이트론 약정을 체결하고 있으며, 실행된 대출잔액은 USD 65,000천(2014년 기말: USD 65,000천)입니다.
AMOREPACIFIC EUROPE.S.A.S	보고기간말 현재 Societe Generale Bank 외 1개 은행으로부터 EUR 2,572천의 금융리스 약정을 체결하고 있으며, Citi Bank N.A은행으로부터 EUR 7,000천의 대출 약정을 체결하고 있습니다. 실행된 대출 잔액은 EUR 14,641천(2014년 기말: EUR 17,587천)입니다.
Annick Goutal S.A.S	보고기간말 현재 외환은행으로부터 EUR 3,000천의 당좌차월 약정을 체결하고 있으나, 실행된 대출 잔액은 EUR 1,273천 (2014년 기말: EUR 1,265천)입니다.
AMOREPACIFIC Japan CO.,LTD.	보고기간말 현재 Shinhan Bank Japan으로부터 JPY 1,000,000천의 당좌차월 약정을 체결하고 있으며, 실행된 대출 잔액은JPY 500,000천(2014년 기말: JPY 700,000천)입니다.
AMOREPACIFIC Hong Kong Co.,Limited	보고기간말 현재 Hang Seng Bank로부터 HKD 4,500천의 당좌차월 약정을 체결하고 있으며, 실행된 대출 잔액은 없습니다(2014년 기말 : HKD -천). 또한, 동 은행으로부터 HKD 10,000천 한도로 임대 매장의 임대료 납부에 대한 지급보증을 제공받고 있습니다.

(2) 사용제한 금융상품

보고기간 말 현재 유동성 금융기관예치금 중 33,500백만원(2014년 기말 : 33,500백만원)과 4,000백만원(2014년 기말 : 3,500백만원)은 각각 중속기업 차입금 및 대·중소기업 동반성장 협약과 관련하여 사용이 제한되어 있으며, 비유동성 금융기관예치금 중 35백만원(2014년 기말 : 33백만원)과 3,622백만원(RMB 20,000천)(2014년 기말 : 3,559백만원(RMB 20,000천))은 각각 당좌구좌개설 및 중국 내 방문판매사업에 관한 허가와 관련하여 사용이 제한되어 있습니다.

또한, 매도가능금융자산 2,414백만원(HKD 16,645천)(2014년 기말 : 2,359백만원 (HKD 16,645천))은 AMOREPACIFIC Hong Kong Co., Limited의 당좌차월 약정 및 임대 매장의 은행 지급보증과 관련하여 사용이 제한되어 있습니다.

(3) (주)퍼시픽패키지는 분할준속회사인 (주)태신인팩과 분할전 기존채무(분할 이전에 발생한 우발채무 포함)에 대하여 연대보증의무를 지고 있습니다.

(4) 자산 취득을 위한 약정

보고기간말 현재 용산 신사옥 건설과 관련한 향후 취득 약정액은 532,807백만원입니다.

16. 매각예정자산집단 :

보고기간말 현재 매각예정비유동자산의 세부내역은 다음과 같습니다(단위:백만원).

구분	2015.6.30			
	취득원가	감가상각누계액	손상차손누계액	장부금액
토지(*1)(*2)	192,585	-	-	192,585
건물(*2)	31,294	(21,728)	-	9,566
구축물(*2)	5,255	(3,952)	-	1,303
합계	229,134	(25,680)	-	203,454

(*1) 연결회사는 경기도 용인시에 소재하는 토지 2,299백만원에 대하여 (주)푸르메주택개발과 매각하기 위한 계약을 체결하였으나, 매각 관련 인허가가 이루어지지 않아 소유권이전이 완료되지 않았습니다.

(*2) 연결회사는 용인 소재 공장의 토지 및 건물 등을 매각하기로 결정하였고, 자산의 처분 예정일은 2015년 9월입니다.

17. 특수관계자 거래 :

(1) 지배·종속기업 등 현황

구분	내 용
최상위지배자	서경배
외부공표용 연결재무제표 작성 최상위지배기업	(주)아모레퍼시픽그룹
종속기업	(주)아모레퍼시픽 (주)에뛰드 (주)이니스프리 (주)아모스프로페셔널 (주)에스트라(구,(주)태평양제약) (주)퍼시픽글라스 (주)퍼시픽패키지 (주)장원 (주)코스비전 (주)에스쁘아(*) (주)위드림 AMOREPACIFIC Global Operations Limited. AMOREPACIFIC GLOBAL OPERATIONS PTE. LTD. AMORE Cosmetics (Shanghai) Co.,Ltd. AMOREPACIFIC (Shanghai) R&I Center Co.,Ltd. AMOREPACIFIC Trading Co.,Ltd. AMOREPACIFIC EUROPE S.A.S Annick Goutal S.A.S AMOREPACIFIC US, INC. AMOREPACIFIC Japan Co.,Ltd. AMOREPACIFIC Taiwan Co.,Ltd. AMOREPACIFIC SINGAPORE PTE., LTD. AMOREPACIFIC MALAYSIA SDN. BHD. AMOREPACIFIC VIETNAM JSC AMOREPACIFIC (Thailand) LIMITED PT. LANEIGE INDONESIA PACIFIC Innisfree Cosmetics India Private Limited AMOREPACIFIC Hong Kong Co.,Limited
관계기업	(주)비비디오코리아 Taiwan AMORE Co.,Ltd.
기타특수관계자	태신인팩(주)

(*) 당반기 중 (주)에뛰드로부터 인적분할 신설되었습니다.

(2) 회사의 당반기와 전반기 중 특수관계자와의 매출 등 중요한 거래내역은 다음과 같습니다 (단위:백만원).

당반기 -

구분	회사명	매출	배당금수입	매입	유형자산 취득	유형자산 매각	기타수익	기타비용
관계기업	Taiwan AMORE Co.,Ltd.	110	-	-	-	-	-	-
	(주)비비디오코리아	178	1,305	13,026	-	-	-	-
기타특수관계자	태신인팩(주)	-	-	11,540	-	-	-	-
합계		288	1,305	24,566	-	-	-	-

전반기 -

구분	회사명	매출	배당금수입	매입	유형자산 취득	유형자산 매각	기타수익	기타비용
관계기업	Taiwan AMORE Co.,Ltd.	245	-	-	-	-	-	-
	(주)비비디오코리아	232	1,170	13,812	-	-	-	-
기타특수관계자	태신인팩(주)	-	-	8,750	-	-	-	-
합계		477	1,170	22,562	-	-	-	-

(3) 보고기간말 현재 특수관계자에 대한 채권·채무의 내역은 다음과 같습니다(단위:백만원).

당반기말 -

구분	채권		채무	
	매출채권	기타채권	매입채무	기타채무
관계기업				
Taiwan AMORE Co.,Ltd.	17	-	-	-
(주)비비디오코리아	-	-	4,232	229
기타 특수관계자				
태신인팩(주)	-	-	1,833	-
합계	17	-	6,065	229

전기말 -

구분	채권		채무	
	매출채권	기타채권	매입채무	기타채무
관계기업				
Taiwan AMORE Co.,Ltd.	37	-	-	-
(주)비비디오코리아	-	-	4,902	229
기타 특수관계자				
태신인팩(주)	-	-	2,161	-
합계	37	-	7,063	229

특수관계자에 대한 매출채권은 거래일로부터 2개월 후에 회수기일이 도래하고 있습니다. 특수관계자 채권은 그 성격상 담보가 제공되지 않았으며 무이자조건입니다.

(4) 특수관계자와의 자금거래

당반기와 전반기 중 연결회사와 연결회사 외 특수관계자간의 자금거래는 없습니다.

(5) 지급보증 및 담보제공

보고기간말 현재 연결회사가 연결회사 외의 특수관계자에 대하여 제공하거나 제공받고 있는 담보 및 지급보증은 없습니다.

(6) 당반기와 전반기 중 주요경영진 전체에 대한 보상내역은 다음과 같습니다(단위:백만원).

구분	당반기	전반기
단기급여	5,370	6,970
퇴직급여	1,212	1,068
합계	6,582	8,038

18. 법인세비용 :

법인세비용은 전체 회계연도에 대해서 예상되는 최선의 가중평균 연간법인세율의 추정에 기초하여 인식하였습니다. 2015년 12월 31일로 종료하는 회계연도의 예상평균연간법인세율은 25.7%(2014년 12월 31일로 종료하는 기간에 대한 예상법인세율: 24.2%)입니다.

19. 배당금 :

2014년 12월 31일로 종료하는 회계기간에 대한 배당금 27,095백만원은 2015년 4월에 지급되었습니다(전기 지급액: 20,850백만원).

20. 비지배지분에 대한 정보 :

연결회사에 포함된 비지배지분이 중요한 중속기업의 반기손익 및 자본 중 비지배지분에 배분된 반기순손익 및 누적비지배지분은 다음과 같습니다(단위: 백만원).

당반기 -

구분	비지배지분율(%)	기초 누적 비지배지분	비지배지분에 배분된 반기순손익	비지배지분에 배분된 배당금	비지배지분 변동효과	기타	기말 누적 비지배지분
(주)아모레퍼시픽	64.6%	1,961,197	252,314	(42,706)	-	4,002	2,174,807
(주)에워드	19.52%	16,394	915	-	(4,142)	10	13,177
(주)이니스프리	18.18%	27,748	8,867	(1,778)	-	(16)	34,821
기타		188	1,709	-	4,142	(2,036)	4,003
합계		2,005,527	263,805	(44,484)	-	1,960	2,226,808

전반기 -

구분	비지배지분율(%)	기초 누적 비지배지분	비지배지분에 배분된 반기순손익	비지배지분에 배분된 배당금	비지배지분 변동효과	기타	기말 누적 비지배지분
(주)아모레퍼시픽	64.6%	1,749,085	161,063	(31,098)	(5,199)	(8,145)	1,865,706
(주)에워드	19.52%	16,142	836	(908)	-	92	16,162
(주)이니스프리	18.18%	17,972	6,265	(1,111)	-	(5)	23,121
기타		149	24	-	-	-	173
합계		1,783,348	168,189	(33,118)	(5,199)	(8,059)	1,905,161

21. 위험관리 :

21.1 재무위험관리요소

연결회사는 여러 활동으로 인하여 시장위험(환위험, 이자율 위험), 신용위험 및 유동성 위험과 같은 다양한 금융 위험에 노출되어 있습니다.

중간연결재무제표는 연차 연결재무제표에서 요구되는 모든 재무위험관리와 공시사항을 포함하지 않으므로 2014년 12월 31일의 연차연결재무제표를 참고하시기 바랍니다.

연결회사의 위험관리부서 및 기타 위험관리정책에는 전기말 이후 중요한 변동사항이 없습니다.

21.2 유동성 위험

전기말과 비교하여 금융부채에 대한 계약상 할인되지 않은 현금흐름에 대한 중요한 변동은 없습니다.

22. 공정가치 :

당반기중 연결회사의 금융자산과 금융부채의 공정가치에 영향을 미치는 사업환경 및경제적인 환경의 유의적인 변동은 없습니다.

22.1 공정가치 측정

연결회사는 공정가치로 측정되는 금융상품을 공정가치 측정에 사용된 투입변수에 따라 다음과 같은 공정가치 서열체계로 분류하였습니다.

- (1) 수준 1은 동일한 자산이나 부채에 대한 활성시장의 (조정되지 않은) 공시가격을 사용하여 도출되는 공정가치입니다.
- (2) 수준 2는 직접적 또는 간접적으로 관측가능한, 자산이나 부채에 대한 투입변수를 사용하여 도출되는 공정가치입니다.
- (3) 수준 3은 자산이나 부채에 대하여 관측가능한 시장정보에 근거하지 않은 투입변수(관측 불가능한 변수)를 사용하는 평가기법으로부터 도출되는 공정가치입니다.

(단위: 백만원)

구분	2015.6.30			
	수준1	수준2	수준3	합계
반복적인 공정가치 측정치				
매도가능금융자산	17,413	-	-	17,413
파생금융자산	-	143	-	143

구분	2014.12.31			
	수준1	수준2	수준3	합계
반복적인 공정가치 측정치				
매도가능금융자산	5,448	5,313	-	10,761
파생금융부채	-	196	-	196

연결회사는 공정가치 서열체계에서 수준 2와 수준 3으로 분류되는 반복적인 공정가치측정치에 대하여 아래에서 설명하고 있는 방법에 근거하여 결정하였습니다.

(1) 파생금융상품

연결회사는 파생금융상품을 현재 시장 상황에 근거한 평가기법을 사용하여 결정하고있으며, 이러한 평가기법은 가능한 한 관측가능한 시장정보를 최대한 사용하고 기업특유정보를 최소한으로 사용합니다. 파생금융상품의 공정가치는 보고기간말 현재의 선도환율 등을 사용하여 해당금액을 현재가치로 할인하여 측정하고 있습니다.

(2) 매도가능금융자산

연결회사는 매도가능금융자산에 대해 합리적인 판단력과 거래의사가 있는 독립된 당사자 사이의 최근 거래를 이용하는 방법을 사용하여 공정가치를 결정하였습니다.

22.3 원가로 측정되는 금융상품

금융상품 중 원가로 측정된 내역은 다음과 같습니다(단위:백만원).

구분	2015.6.30	2014.12.31
매도가능채무상품 :		
국채 및 공채	4,509	6,293
자산담보부 유동화채권	140,000	207,000
매도가능지분상품 :		
ANTERIOS, INC.	4,067	4,067
CAPSUM	-	549
Neothetics, Inc.(구, Lithera, Inc.)	-	2,147
Obalon Therapeutics, Inc.	5,378	5,378
Brickell Biotech, Inc.	1,083	1,083
TRIA BEAUTY, Inc.	1,688	1,688
(주)지엘팜텍	191	191
(주)웰스킨	48	48
(주)한국경제신문	81	81
(주)바이오제닉스	1,000	1,000
(주)이랜드리테일	3	3
충북인쇄협회	1	1
합계	158,049	229,529

상기 지분증권에 대하여는 추정 현금흐름의 편차가 유의적이고 다양한 추정치의 발생확률을 신뢰성 있게 평가할 수 없거나 공정가치와 취득원가와의 차이가 중요하지 않으므로 원가법으로 측정하였습니다. 매도가능채무상품에 대하여는 공정가치와 취득원가와의 차이가 중요하지 않으므로 취득원가를 공정가치로 측정하였습니다.

그 외의 금융자산과 금융부채는 장부금액이 공정가치의 합리적인 근사치이므로 별도의 공정가치 공시를 생략하였습니다.

4. 재무제표

재무상태표

제 57 기 반기말 2015.06.30 현재

제 56 기말 2014.12.31 현재

제 55 기말 2013.12.31 현재

(단위 : 원)

	제 57 기 반기말	제 56 기말	제 55 기말
자산			
유동자산	322,982,608,730	339,950,841,996	306,893,367,105
현금및현금성자산	28,761,406,283	10,949,531,300	10,353,972,880
금융기관예치금	247,000,000,000	262,000,000,000	289,000,000,000
매출채권	3,399,371,618	2,052,673,833	2,123,966,535
기타수취채권	109,684,289	109,684,289	1,050,597,550
매도가능금융자산	40,000,000,000	60,000,000,000	0
기타유동자산	1,412,787,540	2,539,593,574	2,065,471,140
매각예정비유동자산	2,299,359,000	2,299,359,000	2,299,359,000
비유동자산	1,375,191,598,264	1,340,786,814,795	1,346,220,697,748
금융기관예치금	1,203,022,920	1,203,022,920	803,015,280
기타수취채권	1,621,931,442	1,526,931,002	1,234,093,561
매도가능금융자산	14,568,130,280	15,069,222,304	21,272,136,810
유형자산	34,355,112,856	34,402,755,920	88,236,280,929
무형자산	189,313,973	196,234,415	233,605,554
투자부동산	53,812,521,179	53,904,288,250	0
종속기업및관계기업주식	1,269,441,565,614	1,234,441,565,614	1,234,441,565,614
순확정급여자산	0	42,794,370	0
자산총계	1,698,174,206,994	1,680,737,656,791	1,653,114,064,853
부채			
유동부채	4,247,126,280	4,506,502,520	8,203,847,332
매입채무	1,146,883,474	2,795,441,095	2,528,498,338
당기법인세부채	1,092,941,735	79,468,587	4,897,552,592
기타총당부채	1,294,157,318	0	0
기타유동부채	713,143,753	1,631,592,838	777,796,402
비유동부채	40,938,101,365	40,526,765,754	44,580,891,282
순확정급여부채	407,970,921	0	3,009,586,354
이연법인세부채	34,298,750,979	34,585,136,289	35,584,640,463
기타비유동부채	6,231,379,465	5,941,629,465	5,986,664,465
부채총계	45,185,227,645	45,033,268,274	52,784,738,614
자본			

자본금	44,450,975,000	44,450,975,000	44,450,975,000
주식발행초과금	673,095,965,682	673,095,965,682	673,095,965,682
자본잉여금	8,105,998,054	8,105,998,054	8,105,998,054
기타자본구성요소	(139,646,234,879)	(139,646,234,879)	(139,646,234,879)
기타포괄손익누계액	159,917,868	0	0
이익잉여금	1,066,822,357,624	1,049,697,684,660	1,014,322,622,382
자본총계	1,652,988,979,349	1,635,704,388,517	1,600,329,326,239
부채와자본총계	1,698,174,206,994	1,680,737,656,791	1,653,114,064,853

포괄손익계산서

제 57 기 반기 2015.01.01 부터 2015.06.30 까지
 제 56 기 반기 2014.01.01 부터 2014.06.30 까지
 제 56 기 2014.01.01 부터 2014.12.31 까지
 제 55 기 2013.01.01 부터 2013.12.31 까지

(단위 : 원)

	제 57 기 반기		제 56 기 반기		제 56 기	제 55 기
	3개월	누적	3개월	누적		
영업수익	6,917,074,629	53,973,319,680	6,678,647,297	64,411,317,523	81,552,738,884	48,608,560,524
영업비용	6,025,682,146	12,867,374,085	9,052,981,909	15,577,674,408	32,167,551,155	16,813,795,293
영업이익	891,392,483	41,105,945,595	(2,374,334,612)	48,833,643,115	49,385,187,729	31,794,765,231
금융수익	1,710,558,039	3,693,114,098	2,328,420,995	4,325,674,305	8,861,286,026	9,569,539,874
금융비용	0	414,200	87,400	191,400	441,000	356,057
기타영업외손익	50,507,135	927,580,975	9,561,288	1,483,076,228	1,003,464,124	426,561,916
법인세비용차감전순이익	2,652,457,657	45,726,226,468	(36,439,729)	54,642,202,248	59,249,496,879	41,790,510,964
법인세비용	835,884,910	1,475,618,294	1,599,870,402	2,416,897,873	3,374,230,313	4,052,079,096
반기순이익	1,816,572,747	44,250,608,174	(1,636,310,131)	52,225,304,375	55,875,266,566	37,738,431,868
세후기타포괄손익	151,399,776	135,120,158	(17,895,534)	(40,684,619)	354,187,712	(695,062,251)
당기손익으로 재분류되지 않는 항목						
순확정급여부채재측정요소	(8,518,092)	(24,797,710)	(17,895,534)	(40,684,619)	454,086,816	(891,105,450)
기타포괄손익관련법인세효과	0	0	0	0	(99,899,104)	196,043,199
당기손익으로 재분류될 수 있는 항목						
매도가능금융자산평가손익	159,917,868	159,917,868	0	0	0	0
반기총포괄이익	1,967,972,523	44,385,728,332	(1,654,205,665)	52,184,619,756	56,229,454,278	37,043,369,617
주당손익						
보통주기본주당분기순이익	20	543	(23)	643	6,844	4,589
우선주기본주당분기순이익	21	546	(21)	646	6,894	4,604
보통주회석주당분기순이익	20	531	(23)	627	6,705	4,514
우선주회석주당분기순이익	21	534	(21)	629	6,755	4,529

자본변동표

제 57 기 반기 2015.01.01 부터 2015.06.30 까지
 제 56 기 반기 2014.01.01 부터 2014.06.30 까지
 제 56 기 2014.01.01 부터 2014.12.31 까지
 제 55 기 2013.01.01 부터 2013.12.31 까지

(단위 : 원)

		자본						
		자본금	주식발행초과금	자본잉여금	기타자본구성요소	기타포괄손익누계액	이익잉여금	자본 합계
2013.01.01 (기초자본)		44,450,975,000	673,095,965,682	2,576,442,187	(133,329,624,585)	0	996,034,249,615	1,582,828,007,899
총포괄이익	당기순이익	0	0	0	0	0	37,738,431,868	37,738,431,868
	순확정급여부채재측정요소	0	0	0	0	0	(695,062,251)	(695,062,251)
	매도가능금융자산 평가손익	0	0	0	0	0	0	0
자본에 직접인식된 주주와의 거래	연차배당	0	0	0	0	0	(18,754,996,850)	(18,754,996,850)
	주식교환에 따른 자기주식 교부	0	0	5,529,555,867	13,217,104,916	0	0	18,746,660,783
	자기주식 매입	0	0	0	(19,533,715,210)	0	0	(19,533,715,210)
2013.12.31 (기말자본)		44,450,975,000	673,095,965,682	8,105,998,054	(139,646,234,879)	0	1,014,322,622,382	1,600,329,326,239

2014.01.01 (기초자본)		44,450,975,000	673,095,965,682	8,105,998,054	(139,646,234,879)	0	1,014,322,622,382	1,600,329,326,239
총포괄이익	당기순이익	0	0	0	0	0	55,875,266,566	55,875,266,566
	순확정급여부채측정요소	0	0	0	0	0	354,187,712	354,187,712
	매도가능금융자산 평가손익	0	0	0	0	0	0	0
자본에 직접인식된 주주의의 거래	연차배당	0	0	0	0	0	(20,854,392,000)	(20,854,392,000)
	주식교환에 따른 자기주식 교부	0	0	0	0	0	0	0
	자기주식 매입	0	0	0	0	0	0	0
2014.12.31 (기말자본)		44,450,975,000	673,095,965,682	8,105,998,054	(139,646,234,879)	0	1,049,697,684,660	1,635,704,388,517
2014.01.01 (기초자본)		44,450,975,000	673,095,965,682	8,105,998,054	(139,646,234,879)	0	1,014,322,622,382	1,600,329,326,239
총포괄이익	당기순이익	0	0	0	0	0	52,225,304,375	52,225,304,375
	순확정급여부채측정요소	0	0	0	0	0	(40,684,619)	(40,684,619)
	매도가능금융자산 평가손익	0	0	0	0	0	0	0
자본에 직접인식된 주주의의 거래	연차배당	0	0	0	0	0	(20,854,392,000)	(20,854,392,000)
	주식교환에 따른 자기주식 교부	0	0	0	0	0	0	0
	자기주식 매입	0	0	0	0	0	0	0
2014.06.30 (기말자본)		44,450,975,000	673,095,965,682	8,105,998,054	(139,646,234,879)	0	1,045,652,850,138	1,631,659,553,995
2015.01.01 (기초자본)		44,450,975,000	673,095,965,682	8,105,998,054	(139,646,234,879)	0	1,049,697,684,660	1,635,704,388,517
총포괄이익	당기순이익	0	0	0	0	0	44,250,608,174	44,250,608,174
	순확정급여부채측정요소	0	0	0	0	0	(24,797,710)	(24,797,710)
	매도가능금융자산 평가손익					159,917,868		159,917,868
자본에 직접인식된 주주의의 거래	연차배당	0	0	0	0	0	(27,101,137,500)	(27,101,137,500)
	주식교환에 따른 자기주식 교부	0	0	0	0	0	0	0
	자기주식 매입	0	0	0	0	0	0	0
2015.06.30 (기말자본)		44,450,975,000	673,095,965,682	8,105,998,054	(139,646,234,879)	159,917,868	1,066,822,357,624	1,652,988,979,349

현금흐름표

제 57 기 반기 2015.01.01 부터 2015.06.30 까지
 제 56 기 반기 2014.01.01 부터 2014.06.30 까지
 제 56 기 2014.01.01 부터 2014.12.31 까지
 제 55 기 2013.01.01 부터 2013.12.31 까지

(단위 : 원)

	제 57 기 반기	제 56 기 반기	제 56 기	제 55 기
영업활동으로 인한 현금흐름	43,392,403,269	47,249,163,203	48,314,067,631	41,316,999,940
영업으로부터 창출된 현금흐름	(892,348,963)	(1,381,733,828)	(816,475,343)	5,776,887,161
이자의 수취	4,804,401,302	4,502,329,091	8,397,182,714	10,988,838,792
배당금의 수취	40,266,992,200	50,025,077,850	50,025,077,850	29,457,274,050
법인세의 납부	(786,641,270)	(5,896,509,910)	(9,291,717,590)	(4,906,000,063)
투자활동으로 인한 현금흐름	1,514,619,114	(28,526,137,581)	(26,868,879,561)	(6,638,156,492)
투자활동으로 인한 현금유입액	36,626,643,554	32,220,154,380	34,617,492,340	13,650,782,610
금융기관예치금의 순감소	15,000,000,000	25,000,000,000	27,000,000,000	10,600,000,000
기타수취채권의 감소	0	74,874,380	472,212,340	378,834,370
기타유동자산의 감소	0	0	0	2,671,948,240
매도가능금융자산의 처분	21,626,643,554	7,145,280,000	7,145,280,000	0
투자활동으로 인한 현금유출액	(35,112,024,440)	(60,746,291,961)	(61,486,371,901)	(20,288,939,102)
기타수취채권의 증가	95,000,440	625,049,381	765,049,781	726,845,471
기타금융자산의 취득	0	0	400,007,640	400,007,640
종속기업및관계기업주식의 취득	35,000,000,000	0	0	16,154,802,201
유형자산의 취득	17,024,000	116,311,500	315,942,200	653,070
무형자산의 취득	0	4,931,080	5,372,280	236,180,720
매도가능금융자산의 취득	0	60,000,000,000	60,000,000,000	2,770,450,000
재무활동으로 인한 현금흐름	(27,095,147,400)	(20,849,629,650)	(20,849,629,650)	(38,284,384,960)
재무활동으로 인한 현금유입액	0	0	0	0
재무활동으로 인한 현금유출액	(27,095,147,400)	(20,849,629,650)	(20,849,629,650)	(38,284,384,960)
배당금의 지급	27,095,147,400	20,849,629,650	20,849,629,650	18,750,669,750
자기주식의 취득	0	0	0	19,533,715,210
현금의 증가(감소)	17,811,874,983	(2,126,604,028)	595,558,420	(3,605,541,512)
기초의 현금	10,949,531,300	10,353,972,880	10,353,972,880	13,959,514,392
기말의 현금	28,761,406,283	8,227,368,852	10,949,531,300	10,353,972,880

이익잉여금 처분계산서 (단위:원)

제 56기 2014년 1월 1일 부터
 2014년 12월 31일 까지
 처분확정일 2015년 3월 20일

제 55기 2013년 1월 1일 부터
 2013년 12월 31일 까지
 처분확정일 2014년 3월 21일

과목	제 56기		제 55기	
I. 미처분이익잉여금		321,746,434,029		306,371,371,751
1. 전기이월미처분이익잉여금	265,516,979,751		269,328,002,134	
2. 당기순이익	55,875,266,566		37,738,431,868	
3. 순확정급여부채의 재측정요소	354,187,712		(695,062,251)	
II. 이익잉여금 처분액		47,101,121,150		40,854,392,000
1. 배당금	27,101,121,150		20,854,392,000	
현금배당				
보통주배당금(률): 당기 3,250원(65%) 전기 2,500원(50%)	24,128,425,750		18,560,335,000	
우선주배당금(률): 당기 3,300원(66%) 전기 2,550원(51%)	2,105,855,400		1,627,257,000	
전환우선주배당금(률): 당기 3,250원(65%) 전기 2,500원(50%)	866,840,000		666,800,000	
2. 임의적립금	20,000,000,000		20,000,000,000	
III. 차기이월미처분이익잉여금		274,645,312,879		265,516,979,751

5. 재무제표 주석

제 57 기 반기 : 2015년 6월 30일 현재

제 56 기 : 2014년 12월 31일 현재

주식회사 아모레퍼시픽그룹

1. 일반사항 :

주식회사 아모레퍼시픽그룹(이하 "회사")은 1945년 9월 5일에 화장품, 생활용품 등의제조 및 판매를 목적으로 설립되었으며, 2007년 1월 1일에 사업목적을 지분 소유를 통한 자회사(손자회사 포함)의 지배 및 자금·경영관리 등을 주요 사업으로 하는 지주회사업으로 변경하였습니다. 한편, 회사는 1973년 4월 30일에 주권을 한국거래소에 상장한 공개법인입니다. 회사는 2011년 3월 25일자 정기주주총회결의에 의거 상호를 주식회사 태평양에서 주식회사 아모레퍼시픽그룹으로 변경하였습니다.

회사의 2015년 6월 30일 현재 납입자본금은 4,555백만원의 우선주자본금을 포함하여 44,451백만원입니다. 회사가 발행할 주식의 총수는 360,000,000주이며, 주당 액면금액은 500원, 발행한 보통주와 우선주 주식의 수는 각각 79,790,980주와 9,110,970주입니다. 회사는 2015년 3월 20일 정기주주총회 결의를 통해 2015년 5월 8일자로 주식 1주를 주식 10주로 하는 액면분할을 실시하였습니다. 이에 따라 주당 액면가액이 5,000원에서 500원으로, 보통주 주식수가 7,979,098주에서 79,790,980주로, 우선주 주식수가 911,097주에서 9,110,970주로 조정되어 신주권이 재상장되었으며 회사의 전반기 주당손익은 이러한 주식 수 변동을 반영하여 계산되었습니다.

회사가 발행한 우선주의 종류와 내용은 다음과 같습니다.

종류	배당률	주식수	비고
우선주(*)	보통주 배당률+1%	6,443,770주	비참가적, 비누적적
전환우선주	MAX(보통주 배당률, 3%)	2,667,200주	참가적, 누적적

(*) 해당 우선주는 의결권이 없으며 배당에 있어 비참가적, 비누적적이며 보통주에 대한 배당보다 액면금액을 기준으로 연 1%의 금전으로 추가배당 받도록 되어 있습니다. 이에 따라 기본주당손익 계산시 동 우선주는 우선적 권리가 없지만 다른 종류의 보통주와 배당률이 상이한 보통주로 구분되어 별도 표시됩니다.

2. 중요한 회계정책 :

2.1 재무제표 작성기준

회사의 2015년 6월 30일로 종료하는 6개월 보고기간에 대한 반기재무제표는 기업회계기준서 제1034호 "중간재무보고"에 따라 작성되었습니다. 이 반기재무제표는 보고기간말인 2015년 6월 30일 현재 유효하거나 조기 도입한 한국채택국제회계기준에 따라 작성되었습니다.

(1) 회사가 채택한 제·개정 기준서

회사는 2015년 1월 1일로 개시하는 회계기간부터 다음의 제·개정 기준서를 신규로 적용하였으며, 이로 인하여 재무제표에 미치는 유의적인 영향은 없습니다.

- 기업회계기준서 제1019호 '종업원급여' 개정
- 한국채택국제회계기준 2010-2012 연차개선
- 한국채택국제회계기준 2011-2013 연차개선

(2) 회사가 적용하지 않은 제·개정 기준서 및 해석서

- 기업회계기준서 제1027호 '별도재무제표' 개정

기업회계기준서 제1027호 '별도재무제표' 개정에 따라 종속기업, 공동기업 및 관계기업에 대한 투자자산은 범주별로 원가법, 기업회계기준서 제1039호에 따른 방법, 또는 기업회계기준서 제1028호에서 규정하는 지분법 중 하나를 선택하여 회계처리 할 수 있습니다. 동 개정내용은 2016년 1월 1일 이후에 개시하는 회계연도부터 적용될 예정이며, 조기적용이 허용됩니다. 회사는 상기의 개정 기준서의 적용이 재무제표에 미치는 영향은 없을 것으로 예상하고 있습니다.

2.2 종속기업및관계기업

회사의 재무제표는 한국채택국제회계기준 제1027호 '별도재무제표'에 따른 별도재무제표입니다. 종속기업, 관계기업투자는 직접적인 지분투자에 근거하여 원가로 측정하고 있습니다, 다만 한국채택국제회계기준으로의 전환일 시점에는 전환일 시점의과거회계기준에 따른 장부금액을 간주원가로 사용하였습니다. 또한, 종속기업 및 관계기업으로부터 수취하는 배당금은 배당에 대한 권리가 확정되는 시점에 당기손익으로 인식하고 있습니다.

2.3 회계정책

중간재무제표의 작성에 적용된 유의적 회계정책과 계산방법은 주석 2.1(1)에서 설명하는 제개정 기준서의 적용으로 인한 변경 및 아래 문단에서 설명하는 사항을 제외하고는 전기 재무제표 작성에 적용된 회계정책이나 계산방법과 동일합니다.

2.3.1 법인세비용

중간기간의 법인세비용은 전체 회계연도에 대해서 예상되는 최선의 가중평균연간법인세율, 즉 추정평균연간유효법인세율을 중간기간의 세전이익에 적용하여 계산합니다.

3. 중요한 회계추정 및 가정 :

회사는 미래에 대하여 추정 및 가정을 하고 있습니다. 추정 및 가정은 지속적으로 평가되며, 과거 경험과 현재의 상황에서 합리적으로 예측가능한 미래의 사건과 같은 다른 요소들을 고려하여 이루어집니다. 이러한 회계추정은 실제 결과와 다를 수도 있습니다.

중간재무제표 작성시 사용된 중요한 회계추정 및 가정은 법인세비용을 결정하는데 사용된 추정의 방법을 제외하고는 전기 재무제표의 작성시 적용된 회계추정 및 가정과 동일합니다.

4. 종속기업및관계기업주식 :

(1) 보고기간말 현재 종속기업주식의 세부 내역은 다음과 같습니다(단위:백만원).

구분	지분율(%)	주요 영업활동	소재지	2015.6.30	2014.12.31
(주)아모레퍼시픽(보)(*1)	35.4	화장품,생활용품 제조 및 판매	대한민국	939,023	939,023
(주)아모레퍼시픽(우)	14.3	화장품,생활용품 제조 및 판매	대한민국	30,484	30,484
(주)에뛰드	80.5	화장품 제조 및 판매	대한민국	22,710	29,083
(주)이니스프리	81.8	화장품 판매	대한민국	16,000	16,000
(주)아모스프로페셔널	100.0	화장품 및 두발용 상품 판매	대한민국	23,067	23,067
(주)에스트라(구,(주)태평양제약) (보)	100.0	의약품 제조 및 판매	대한민국	66,203	66,203
(주)에스트라(구,(주)태평양제약) (우)	100.0	의약품 제조 및 판매	대한민국	3,250	3,250
(주)퍼시픽글라스	100.0	초차용기 제조 및 판매	대한민국	42,613	42,613
(주)퍼시픽패키지	99.6	인쇄 및 지기가공	대한민국	35,712	35,712
(주)장원	98.4	녹차 재배	대한민국	42,153	42,153
(주)코스비전	100.0	화장품 제조	대한민국	38,600	3,600
(주)에스쁘아(*2)	80.5	화장품 판매	대한민국	6,373	-
합계				1,266,188	1,231,188

(*1) 의결권 있는 지분율은 50% 미만이나 회사의 대표이사를 포함한 특수관계인의 의결권 있는 지분율은 49.4%이고, 나머지 주주는 기관투자자 및 1% 이하 주주로 넓게 분산되어 있으며 과거 주주총회 참석율 및 안건 찬성율을 고려할 때, 회사의 지분율만으로도 재무 및 영업정책을 결정할 수 있는 사실상의 지배력이 있다고 판단되어 종속기업으로 포함하였습니다

(*2) 당반기 중 종속기업 (주)에뛰드의 인적분할로 인하여 신규 설립되었습니다.

(2) 보고기간말 현재 관계기업주식의 세부 내역은 다음과 같습니다(단위:백만원).

구분	지분율(%)	주요 영업활동	소재지	2015.6.30	2014.12.31
(주)비비디오코리아	30.0	광고대행 및 광고물 제작	대한민국	3,254	3,254
합계				3,254	3,254

(3) 당반기와 전반기 중 종속기업 및 관계기업주식의 변동 내역은 다음과 같습니다(단위:백만원).

구분	당반기		전반기	
	종속기업주식	관계기업주식	종속기업주식	관계기업주식
기초 장부금액	1,231,188	3,254	1,231,188	3,254
취득	35,000	-	-	-
기말 장부금액	1,266,188	3,254	1,231,188	3,254

5. 유형자산 :

(1) 당반기 중 유형자산의 장부금액의 변동내역은 다음과 같습니다(단위:백만원).

구분	토지	건물	집기비품	합계
기초 장부금액	34,114	-	289	34,403
취득	-	-	1	1
감가상각비	-	-	(49)	(49)
기말 장부금액	34,114	-	241	34,355

(2) 전반기 중 유형자산의 장부금액의 변동내역은 다음과 같습니다(단위:백만원).

구분	토지	건물	집기비품	합계
기초 장부금액	81,280	6,922	35	88,237
취득	-	-	124	124
감가상각비	-	(92)	(19)	(111)
기말 장부금액	81,280	6,830	140	88,250

6. 무형자산 :

(1) 당반기 중 무형자산의 장부금액의 변동내역은 다음과 같습니다(단위:백만원).

구분	산업재산권	소프트웨어	기타의무형자산	합계
기초 장부금액	56	130	10	196
취득	-	15	-	15
무형자산상각비	(4)	(18)	-	(22)
기말 장부금액	52	127	10	189

(2) 전반기 중 무형자산의 장부금액의 변동내역은 다음과 같습니다(단위:백만원).

구분	산업재산권	소프트웨어	기타의무형자산	합계
기초 장부금액	64	164	6	234
취득	-	1	3	4
무형자산상각비	(4)	(17)	-	(21)
기말 장부금액	60	148	9	217

7. 순확정급여부채(자산) :

(1) 보고기간말 현재 순확정급여부채(자산)의 산정내역은 다음과 같습니다(단위:백만원).

구분	2015.6.30	2014.12.31
기금이 적립된 확정급여채무의 현재가치	5,218	4,833
사외적립자산의 공정가치	(4,810)	(4,876)
재무상태표상 부채(자산)	408	(43)

(2) 당반기와 전반기 중 손익계산서에 반영된 금액의 내역은 다음과 같습니다(단위:백만원).

구분	당반기		전반기	
	3개월	누적	3개월	누적
당기근무원가	209	418	290	580
순이자원가	(6)	(1)	30	60
합계	203	417	320	640

(3) 당반기와 전반기 중 회사의 손익계산서에 인식된 퇴직급여채무 관련 금액은 전액 판매비와관리비로 배부하였습니다.

8. 총당부채 :

당반기와 전반기 중 회사의 총당부채의 변동내역은 다음과 같습니다(단위:백만원).

구분	당반기			전반기		
	이익분배 및 상여금	부담금	합계	이익분배 및 상여금	부담금	합계
기초	-	-	-	-	-	-
증가	958	336	1,294	1,757	336	2,093
감소	-	-	-	-	-	-
기말	958	336	1,294	1,757	336	2,093

9. 비용의 성격별 분류 :

당반기와 전반기 중 회사의 비용의 성격별 분류 내역은 다음과 같습니다(단위:백만원).

구분	당반기		전반기	
	3개월	누적	3개월	누적
종업원급여	2,835	5,435	5,193	9,662
감가상각비, 무형자산상각비	81	162	68	132
지급수수료	1,980	5,270	2,323	3,353
기타비용	1,130	2,000	1,468	2,431
총 영업비용	6,026	12,867	9,052	15,578

10. 판매비와관리비 :

당반기와 전반기 중 회사의 판매비와관리비의 내역은 다음과 같습니다(단위:백만원).

구분	당반기		전반기	
	3개월	누적	3개월	누적
급여 및 퇴직급여	2,427	4,782	4,625	8,573
복리후생비	408	653	568	1,089
감가상각비, 무형자산상각비	35	70	22	40
지급수수료	1,665	4,725	2,031	2,770
세금과공과	354	448	354	418
기타	721	1,329	1,058	1,864
합계	5,610	12,007	8,658	14,754

11. 우발채무 및 약정사항 :

(1) 보고기간말 현재 토지 및 건물 중 일부는 임대보증금과 관련하여 담보로 제공되어 있으며, 그 내역은 다음과 같습니다(단위:백만원).

담보제공처	담보제공자산	채권최고액
(주)우리은행	토지, 건물	2,842

(2) 사용제한 금융상품

보고기간말 현재 사용이 제한된 금융상품 내역은 다음과 같습니다(단위: 백만원).

구분	금액	비고
비유동성 금융기관예치금	3	당좌개설보증금

(3) 운용리스 계약

회사는 사무실에 대하여 취소 불가능한 운용리스로 이용하고 있으며, 이러한 리스계약의 기간은 1년입니다. 이와 관련하여 당반기 비용으로 인식한 리스료는 514백만원(전반기: 544백만원)입니다.

12. 매각예정비유동자산 :

보고기간말 현재 회사의 매각예정비유동자산의 세부 내역은 다음과 같습니다(단위:백만원).

구분	2015.6.30	2014.12.31
경기도 용인지역 토지(*)	2,299	2,299

(*) 회사는 경기도 용인시에 소재하는 토지를 (주)푸르메주택개발과 매각하기 위한 계약을 체결하였으나, 매각 관련 인허가가 이루어지지 않아 소유권 이전이 완료되지 않았습니다.

13. 특수관계자 거래 :

(1) 지배·종속기업 등 현황

구분	내용
최상위지배자	서경배
종속기업	(주)아모레퍼시픽 (주)에뛰드 (주)이니스프리 (주)아모스프로페셔널 (주)에스트라(구,(주)태평양제약) (주)퍼시픽글라스 (주)퍼시픽패키지 (주)장원 (주)코스비전 (주)에스쁘아
기타 특수관계자	(주)비비디오코리아 (주)태신인팩

(2) 회사의 당반기와 전반기 중 특수관계자와의 매출, 매입 등 중요한 거래내역은 다음과 같습니다(단위:백만원).

당반기 -

구분	배당금수입	매출	기타비용(*)
종속기업			
(주)아모레퍼시픽	19,994	9,354	988
(주)에뛰드	-	1,074	-
(주)이니스프리	8,000	1,433	-
(주)아모스프로페셔널	5,950	246	-
(주)에스트라	5,018	240	-
(주)퍼시픽글라스	-	112	-
(주)퍼시픽패키지	-	101	-
(주)장원	-	24	-
(주)코스비전	-	199	-
(주)에스쁘아	-	38	-
기타특수관계자			
(주)비비디오코리아	1,305	196	5
합계	40,267	13,017	993

(*) 기타비용에는 지급수수료, 복리후생비, 임차료 등이 포함되어 있습니다.

전반기 -

회사명	배당금수입	매출	기타비용(*)
종속기업			
(주)아모레퍼시픽	14,442	9,204	962
(주)에워드	3,742	1,308	-
(주)이니스프리	5,000	1,218	-
(주)아모스프로페셔널	5,250	414	-
(주)에스트라	20,040	792	-
(주)퍼시픽글라스	-	212	-
(주)퍼시픽패키지	-	190	-
(주)장원	-	48	-
(주)코스비전	-	346	-
기타특수관계자			
(주)비비디오코리아	1,170	232	-
합계	49,644	13,964	962

(3) 보고기간말 현재 특수관계자에 대한 채권, 채무의 내역은 다음과 같습니다(단위:백만원).

당반기말 -

구분	채권		채무	
	매출채권	보증금	미지급금	수입보증금
종속기업				
(주)아모레퍼시픽	2,334	648	217	-
(주)에워드	600	-	-	-
(주)이니스프리	105	-	-	-
(주)아모스프로페셔널	62	-	-	178
(주)에스트라	198	-	-	-
(주)퍼시픽글라스	16	-	-	-
(주)퍼시픽패키지	14	-	-	-
(주)장원	4	-	-	-
(주)코스비전	30	-	-	-
(주)에스쁘아	14	-	-	-
기타특수관계자				
(주)비비디오코리아	-	-	-	229
태신인팩	-	-	3	-
합계	3,377	648	220	407

전기말 -

구분	채권		채무	
	매출채권	보증금	미지급금	수입보증금
종속기업				
(주)아모레퍼시픽	1,044	648	223	-
(주)에워드	254	-	-	-
(주)이니스프리	451	-	-	-
(주)아모스프로페셔널	24	-	-	100
(주)에스트라	251	-	-	183
(주)퍼시픽글라스	-	-	22	-
(주)퍼시픽패키지	5	-	-	-
(주)장원	8	-	-	-
(주)코스비전	31	-	-	-
기타특수관계자				
(주)비비디오코리아	-	-	-	229
태신인팩	-	-	1	-
합계	2,068	648	246	512

특수관계자에 대한 매출채권은 거래일로부터 1개월 후에 회수기일이 도래하고 있습니다. 특수관계자 채권은 그 성격상 담보가 제공되지 않았으며 무이자조건입니다.

(4) 회사의 당반기와 전반기 중 특수관계자와의 자금거래는 다음과 같습니다(단위:백만원).

당반기 -

구분	회사명	현금출자
종속기업	(주)코스비전	35,000

전반기 -

구분	회사명	현금출자
-	-	-

(5) 지급보증 및 담보제공

보고기간말 현재 회사가 특수관계자의 자금조달 등을 위하여 제공하거나 제공받고 있는 담보 및 지급보증은 없습니다.

(6) 주요경영진에 대한 보상

주요 경영진은 이사(등기 및 비등기), 이사회 구성원, 재무책임자 및 내부감사책임자를 포함하고 있습니다. 종업원 용역의 대가로서 주요 경영진에게 지급되었거나 지급될 보상금액은 다음과 같습니다(단위:백만원).

구분	당반기	전반기
단기급여	782	647
퇴직급여	181	275
합계	963	922

(7) 보고기간말 현재 회사는 특수관계자에 대하여 대손충당금을 설정하고 있지 않습니다.

14. 법인세비용 :

법인세비용은 전체 회계연도에 대해서 예상되는 최선의 가중평균 연간법인세율의 추정에 기초하여 인식하였습니다. 2015년 12월 31일로 종료하는 회계연도의 예상평균연간법인세율은 3.23%(2014년 12월 31일로 종료하는 기간에 대한 예상법인세율: 4.40%)입니다.

15. 배당금 :

2014년 12월 31일로 종료하는 회계기간에 대한 배당금 27,095백만원은 2015년 4월에 지급되었습니다(전기 지급액: 20,850백만원).

16. 위험관리 :

16.1 재무위험관리요소

회사는 여러 활동으로 인하여 시장위험(환위험, 이자율 위험), 신용위험 및 유동성 위험과 같은 다양한 금융 위험에 노출되어 있습니다.

중간재무제표는 연차 재무제표에서 요구되는 모든 재무위험관리와 공시사항을 포함하지 않으므로 2014년 12월 31일의 연차재무제표를 참고하시기 바랍니다.

회사의 위험관리부서 및 기타 위험관리정책에는 전기말 이후 중요한 변동사항이 없습니다.

16.2 유동성 위험

전기말과 비교하여 금융부채에 대한 계약상 할인되지 않은 현금흐름에 대한 중요한 변동은 없습니다.

17. 공정가치 :

당반기중 회사의 금융자산과 금융부채의 공정가치에 영향을 미치는 사업환경 및 경제적인 환경의 유의적인 변동은 없습니다.

17.1 공정가치 측정

회사는 공정가치로 측정되는 금융상품을 공정가치 측정에 사용된 투입변수에 따라 다음과 같은 공정가치 서열체계로 분류하였습니다.

- (1) 수준 1은 동일한 자산이나 부채에 대한 활성시장의 (조정되지 않은) 공시가격을 사용하여 도출되는 공정가치입니다.
- (2) 수준 2는 직접적 또는 간접적으로 관측가능한, 자산이나 부채에 대한 투입변수를 사용하여 도출되는 공정가치입니다.
- (3) 수준 3은 자산이나 부채에 대하여 관측가능한 시장정보에 근거하지 않은 투입변수(관측 불가능한 변수)를 사용하는 평가기법으로부터 도출되는 공정가치입니다.

(단위: 백만원)

구분	2015.6.30			
	수준1	수준2	수준3	합계
반복적인 공정가치 측정치				
매도가능금융자산	2,352	-	-	2,352
공시대상 공정가치 측정치				
투자부동산	-	-	69,653	69,653

구분	2014.12.31			
	수준1	수준2	수준3	합계
공시대상 공정가치 측정치				
투자부동산	-	-	67,605	67,605

17.2 가치평가기법

회사는 공정가치 서열체계에서 수준 1과 수준 3으로 분류되는 반복적인 공정가치 측정치에 대하여 아래에서 설명하고 있는 방법에 근거하여 결정하였습니다.

1) 매도가능금융자산

회사는 상장된 매도가능증권의 경우 활성화된 공시가격에 근거하여 공정가치를 산정하고 있습니다.

2) 투자부동산

회사는 투자부동산에 대해 공인된 전문자격을 갖춘 독립된 평가인에 의해 평가되거나, 공시지가 및 최근의 이용가능한 유사거래가격 등을 반영한 평가금액에 근거하여 산정하고 있습니다.

17.3 원가로 측정되는 금융상품

금융상품 중 원가로 측정된 내역은 다음과 같습니다(단위:백만원).

구분	2015.6.30	2014.12.31
매도가능채무상품 :		
자산담보부유동화채권	40,000	60,000
국채 및 공채	-	156
매도가능지분상품 :		
ANTERIOS, INC.	4,067	4,067
CAPSUM	-	549
Neothetics, Inc.(구, Lithera, Inc.)	-	2,148
Obalon Therapeutics, Inc.	5,378	5,378
Brickell Biotech, Inc.	1,083	1,083
TRIA BEAUTY, Inc.	1,688	1,688
합계	52,216	75,069

상기 지분증권에 대하여는 추정 현금흐름의 편차가 유의적이고 다양한 추정치의 발생확률을 신뢰성 있게 평가할 수 없거나 공정가치와 취득원가와의 차이가 중요하지 않으므로 원가법으로 측정하였습니다. 매도가능채무상품에 대하여는 공정가치와 취득원가와의 차이가 중요하지 않으므로 취득원가를 공정가치로 측정하였습니다.

그 외의 금융자산과 금융부채는 장부금액이 공정가치의 합리적인 근사치이므로 별도의 공정가치 공시를 생략하였습니다.

6. 기타 재무에 관한 사항

1. 대손충당금 설정현황

가. 최근 사업연도의 계정과목별 대손충당금 설정내역

(단위 : 백만원)

구분	계정과목	채권 총액	대손충당금	대손충당금 설정률(%)
제57기 반기	매출채권	302,072	(3,578)	1.18%
	미수금	12,899	(498)	3.86%
	기타수취채권	187,270	-	0.00%
	합계	502,241	(4,076)	0.81%
제56기	매출채권	252,022	(3,059)	1.2%
	미수금	6,302	(498)	7.9%
	기타수취채권	170,663	-	0.0%
	합계	428,988	(3,557)	0.8%
제55기	매출채권	246,327	(3,031)	1.2%
	미수금	7,882	(491)	6.2%
	기타수취채권	135,208	-	0.0%
	합계	389,417	(3,522)	0.9%

나. 최근 3사업연도의 대손충당금 변동현황

(단위 : 백만원)

구분	제57기 반기	제56기	제55기
1. 기초 대손충당금 잔액합계	3,557	3,522	3,680
2. 순대손처리액(① - ② ± ③)	-	-	(312)
① 대손처리액(상각채권액)	-	-	(38)
② 상각채권회수액	-	-	-
③ 기타증감액	-	-	(274)
3. 대손상각비 계상(환입)액	519	34	154
4. 기말 대손충당금 잔액합계	4,076	3,557	3,522

다. 매출채권관련 대손충당금 설정방침

① 대손충당금 설정방침

재무상태표일 현재의 매출채권과 기타채권 잔액에 대하여 과거의 대손경험률과 장래의 대손예상액을 기초로 대손충당금을 설정하고 있습니다.

② 대손경험률 및 대손예상액 산정근거

- 대손경험률 : 과거 5개년간 외상매출액의 합계액 대비 과거 5년간 대손금의 비율로 계산하고 있습니다. 대손경험률을 산정함에 있어서 대손금의 해당여부를 판단하는 대손처리기준은 법인세법 시행령 제62조 제1항 각호와 같습니다.
- 대손예상액 : 채무자의 파산, 강제집행, 사망, 실종등으로 회수가 불투명한 채권의 경우 회수가능성, 담보설정여부 등을 고려하여 채권잔액의 1%초과 ~100% 범위에서 합리적인 대손추산액을 설정하고 있습니다.

③ 대손처리기준 : 매출채권 등에 대해 아래와 같은 사유발생시

- 파산, 부도, 강제집행, 사업의 폐지, 채무자의 사망, 실종 행방불명으로 인해 채권의 회수불능이 객관적으로 입증된 경우
- 소송에 패소하였거나 법적 청구권이 소멸한 경우
- 외부 채권회수 전문기관이 회수가 불가능하다고 통지한 경우
- 소멸시효가 완성된 채권
- 회수에 따른 비용이 채권금액을 초과하는 경우

라. 당반기말 현재 경과기간별 매출채권 잔액 현황

(단위 : 백만원)

구 분	6월 이하	6월 초과 1년 이하	1년 초과 3년 이하	3년 초과	계
일반	297,083	313	1,114	3,561	302,072
구성비율	98.3%	0.1%	0.4%	1.2%	100.0%

2. 재고자산의 보유 및 실사내역 등

가. 최근 3사업연도의 재고자산의 사업부문별 보유현황

(단위 : 백만원)

사업부문	계정과목	제57기 반기	제56기	제55기
화장품 (해외포함)	상 품	180,061	128,479	104,060
	제 품	123,027	133,796	120,817
	반 제 품	17,132	20,590	21,692
	재 공 품	2,204	2,368	2,338
	원 재 료	26,006	28,443	33,811
	보조 재료	21,863	23,906	25,295
	저 장 품	7,243	5,450	5,041
	미 착 품	21,599	31,164	22,072
	소 계	399,135	374,197	335,126
기타	상 품	8,368	10,611	6,424
	제 품	9,339	7,198	6,881
	반 제 품	5,390	4,850	6,711

	재 공 품	(85)	1,803	1,628
	원 재 료	5,070	4,626	6,289
	보조 재료	1,894	854	1,356
	저 장 품	294	347	361
	미 착 품	90	13	408
	소 계	30,359	30,301	30,058
연결조정분개	상 품	(39,073)	(27,190)	(17,239)
	제 품	(3,598)	(3,340)	(2,853)
	반 제 품	(317)	(317)	(646)
	재 공 품	-	-	-
	원 재 료	(806)	(894)	(1,877)
	보조 재료	(393)	(506)	(436)
	저 장 품	-	-	-
	미 착 품	-	-	-
	소 계	(44,187)	(32,247)	(23,051)
합계	상 품	149,356	111,900	93,245
	제 품	128,769	137,655	124,845
	반 제 품	22,205	25,122	27,757
	재 공 품	2,119	4,171	3,966
	원 재 료	30,270	32,175	38,223
	보조 재료	23,364	24,254	26,215
	저 장 품	7,537	5,796	5,402
	미 착 품	21,689	31,177	22,480
	소 계	385,308	372,251	342,133
총자산대비 재고자산 구성비율(%) [재고자산합계÷기말자산총계×100]		6.55%	6.77%	6.95%
재고자산회전율(회수) [연환산 매출원가÷{(기초재고+기말재고)÷2}]		4.1회	3.7회	3.5회

나. 재고자산의 실사내역 등

① 실사 일자

당사의 경우, 5월말 및 11월말 기준으로 매년 2회 재고실사를 하고 있으며, 11월말 재고실사 시점과 기말시점의 재고자산 변동내역은 해당기간 전체재고의 입출고 내역의 확인을 통해 재무상태표일기준 재고자산의 실재성을 확인하고 있습니다.

② 재고실사시 독립적인 전문가 또는 전문기관, 감사인 등의 참여 및 입회여부

외부감사인은 당사의 11월말 재고자산실사에 입회하여 일부 항목에 대해 표본추출을 하여 그 실재성 및 완전성을 확인하고 있습니다.

③ 장기체화재고 등의 현황

: 해당사항 없음

3. 공정가치 추정

가. 공정가치 서열체계

연결회사는 공정가치로 측정되는 금융상품을 공정가치 측정에 사용된 투입변수에 따라 다음과 같은 공정가치 서열체계로 분류하였습니다.

- (1) 수준 1은 동일한 자산이나 부채에 대한 활성시장의 (조정되지 않은) 공시가격을 사용하여 도출되는 공정가치입니다.
- (2) 수준 2는 직접적 또는 간접적으로 관측가능한, 자산이나 부채에 대한 투입변수를 사용하여 도출되는 공정가치입니다.
- (3) 수준 3은 자산이나 부채에 대하여 관측가능한 시장정보에 근거하지 않은 투입변수(관측 불가능한 변수)를 사용하는 평가기법으로부터 도출되는 공정가치입니다.

(단위: 백만원)

구분	2015.6.30			
	수준1	수준2	수준3	합계
반복적인 공정가치 측정치				
매도가능금융자산	17,413	-	-	17,413
파생금융자산	-	143	-	143

구분	2014.12.31			
	수준1	수준2	수준3	합계
반복적인 공정가치 측정치				
매도가능금융자산	5,448	5,313	-	10,761
파생금융부채	-	196	-	196

나. 가치 평가 기법

연결회사는 공정가치 서열체계에서 수준 2와 수준 3으로 분류되는 반복적인 공정가치측정치에 대하여 아래에서 설명하고 있는 방법에 근거하여 결정하였습니다.

(1) 파생금융상품

연결회사는 파생금융상품을 현재 시장 상황에 근거한 평가기법을 사용하여 결정하고있으며, 이러한 평가기법은 가능한 한 관측가능한 시장정보를 최대한 사용하고 기업특유정보를 최소한으로 사용합니다. 파생금융상품의 공정가치는 보고기간말 현재의 선도환율 등을 사용하여 해당금액을 현재가치로 할인하여 측정하고 있습니다.

(2) 매도가능금융자산

연결회사는 매도가능금융자산에 대해 합리적인 판단력과 거래의사가 있는 독립된 당사자 사

이의 최근 거래를 이용하는 방법을 사용하여 공정가치를 결정하였습니다.

다. 원가로 측정된 금융상품

금융상품 중 원가로 측정된 내역은 다음과 같습니다(단위:백만원).

구분	2015.6.30	2014.12.31
매도가능채무상품 :		
국채 및 공채	4,509	6,293
자산담보부 유동화채권	140,000	207,000
매도가능지분상품 :		
ANTERIOS, INC.	4,067	4,067
CAPSUM	-	549
Neothetics, Inc.(구, Lithera, Inc.)	-	2,147
Obalon Therapeutics, Inc.	5,378	5,378
Brickell Biotech, Inc.	1,083	1,083
TRIA BEAUTY, Inc.	1,688	1,688
(주)지엘팜텍	191	191
(주)웰스킨	48	48
(주)한국경제신문	81	81
(주)바이오제닉스	1,000	1,000
(주)이랜드리테일	3	3
충북인쇄협회	1	1
합계	158,049	229,529

상기 지분증권에 대하여는 추정 현금흐름의 편차가 유의적이고 다양한 추정치의 발생확률을 신뢰성 있게 평가할 수 없거나 공정가치와 취득원가와의 차이가 중요하지 않으므로 원가법으로 측정하였습니다. 매도가능채무상품에 대하여는 공정가치와 취득원가와의 차이가 중요하지 않으므로 취득원가를 공정가치로 측정하였습니다.

그 외의 금융자산과 금융부채는 장부금액이 공정가치의 합리적인 근사치이므로 별도의 공정가치 공시를 생략하였습니다.

4. 채무증권 발행실적 등

: 해당사항 없음

채무증권 발행실적

(기준일 : -) (단위 : 원, %)

발행회사	증권종류	발행방법	발행일자	권면 총액	이자율	평가등급 (평가기관)	만기일	상환 여부	주관회사
-	-	-	-	-	-	-	-	-	-
-	-	-	-	-	-	-	-	-	-

합 계	-	-	-	-	-	-	-	-	-
-----	---	---	---	---	---	---	---	---	---

기업어음증권 미상환 잔액

(기준일 : -) (단위 : 원)

잔여만기		10일 이하	10일초과 30일이하	30일초과 90일이하	90일초과 180일이하	180일초과 1년이하	1년초과 2년이하	2년초과 3년이하	3년 초과	합 계
미상환 잔액	공모	-	-	-	-	-	-	-	-	-
	사모	-	-	-	-	-	-	-	-	-
	합계	-	-	-	-	-	-	-	-	-

전자단기사채 미상환 잔액

(기준일 : -) (단위 : 원)

잔여만기		10일 이하	10일초과 30일이하	30일초과 90일이하	90일초과 180일이하	180일초과 1년이하	합 계	발행 한도	잔여 한도
미상환 잔액	공모	-	-	-	-	-	-	-	-
	사모	-	-	-	-	-	-	-	-
	합계	-	-	-	-	-	-	-	-

회사채 미상환 잔액

(기준일 : -) (단위 : 원)

잔여만기		1년 이하	1년초과 2년이하	2년초과 3년이하	3년초과 4년이하	4년초과 5년이하	5년초과 10년이하	10년초과	합 계
미상환 잔액	공모	-	-	-	-	-	-	-	-
	사모	-	-	-	-	-	-	-	-
	합계	-	-	-	-	-	-	-	-

신종자본증권 미상환 잔액

(기준일 : -) (단위 : 원)

잔여만기		1년 이하	1년초과 5년이하	5년초과 10년이하	10년초과 15년이하	15년초과 20년이하	20년초과 30년이하	30년초과	합 계
미상환 잔액	공모	-	-	-	-	-	-	-	-
	사모	-	-	-	-	-	-	-	-
	합계	-	-	-	-	-	-	-	-

조건부자본증권 미상환 잔액

(기준일 : -) (단위 : 원)

잔여만기		1년 이하	1년초과 2년이하	2년초과 3년이하	3년초과 4년이하	4년초과 5년이하	5년초과 10년이하	10년초과 20년이하	20년초과 30년이하	30년초과	합 계
미상환 잔액	공모	-	-	-	-	-	-	-	-	-	-
	사모	-	-	-	-	-	-	-	-	-	-
	합계	-	-	-	-	-	-	-	-	-	-

IV. 감사인의 감사의견 등

1. 회계감사인의 명칭 및 감사의견

사업연도	감사인	감사의견	감사보고서 특기사항
제 57기 반기	삼일회계법인	적정	-
제 56기	삼일회계법인	적정	-
제 55기	삼일회계법인	적정	-

2. 감사용역 체결현황 (단위: 천원, 소요시간: 시간)

사업연도	감사인	내 용	보수	총소요시간
제 57기 반기	삼일회계법인	재무제표 감사	190,000	750
제 56기	삼일회계법인	재무제표 감사	176,000	2,200
제 55기	삼일회계법인	재무제표 감사	168,000	2,200

주) 당기 보수액은 연간 총 보수금액입니다.

3. 회계감사인과의 비감사용역 계약체결 현황

사업연도	계약체결일	용역내용	용역수행기간	용역보수	비고
제 57기 반기	-	-	-	-	-
제 56기	-	-	-	-	-
제 55기	-	-	-	-	-

V. 이사의 경영진단 및 분석의견

기업공시서식 작성기준에 따라 분/반기보고서의 본 항목을 기재하지 않습니다.

VI. 이사회 등 회사의 기관에 관한 사항

1. 이사회에 관한 사항

가. 이사회 구성 개요

당사의 이사회는 공시서류작성기준일 현재 5명의 이사 중 3인의 사내이사와 2인의 사외이사로 구성되어 있습니다. 사내이사와 사외이사는 경영, 회계 등 전문지식이나 경험이 풍부한 전문가로서 이사회에서 추천하고 주주총회에서 그 선임을 승인 받고

있습니다. 정기이사회는 매분기 1회 개최를 원칙으로 하되, 임시이사회는 필요에 따라 수시로 개최합니다.

한편, 당사는 공시서류작성기준일 현재 이사회내에 위원회를 설치하지 않고 있습니다.

- 이사회 구성원 현황 (공시서류작성기준일 현재)

성 명	직 책
서경배	사내이사(각자 대표이사)
백정기	사내이사(각자 대표이사)
김승환	사내이사
신동엽	사외이사
이우영	사외이사

※ 각 이사의 주요 이력 및 업무분장은 "VIII. 임원 및 직원 등에 관한 사항" 을 참조하시기 바랍니다.

나. 중요의결사항 등

회차	개최일자	의안내용	가결여부	사외이사	
				신동엽 (출석률: 100%)	이우영 (출석률: 100%)
1	2015.02.03	<정기이사회> - 보고사항 : 1) 2014년 경영현황 보고 2) 내부회계관리제도 운영 및 평가 보고 - 제1호 의안 : 제56기(2014년) 재무제표 및 영업보고서 승인의 건 - 제2호 의안 : 제56기(2014년) 현금배당(안) 결의의 건 - 제3호 의안 : 회사간 거래 승인의 건	가결 가결 가결	(보고사항) 찬성 찬성 찬성	- - - -
2	2015.03.03	<임시이사회> - 제1호 의안 : 주식분할의 건 - 제2호 의안 : 제56기(2014년) 정기주주총회 소집 및 부의안건 승인의 건	가결 가결	찬성 찬성	- -
3	2015.03.20	<임시이사회> - 제1호 의안 : 대표이사 선임의 건	가결	찬성	찬성
4	2015.05.13	<정기이사회> - 보고사항 : 2015년 1분기 경영현황 보고 - 제1호 의안 : (주)코스비전 주식 취득의 건	가결	(보고사항) 찬성	(보고사항) 찬성

※ 이우영 사외이사는 2015년 3월 20일 정기주주총회에서 3년의 임기로 신규선임됨.

다. 이사회내 위원회

당사는 공시서류작성기준일 현재 이사회내에 위원회를 설치하지 않고 있습니다.

라. 이사의 독립성

당사는 주주총회에서 선임될 이사 후보자 중 사내이사 및 사외이사는 이사회에서 추천하고, 주주총회에서 그 승인을 받고 있습니다.

(1) 이사후보의 인적사항에 관한 주주총회 전 공시여부

- 이사회내의 사내이사 및 사외이사 후보자 추천: 2015년 3월 3일
- 이사 후보자 인적사항 및 경력 공시: 2015년 3월 5일 ('주주총회소집공고' 공시)
- ※ 공시된 주주총회소집공고 중 "Ⅲ. 경영참고사항" 내 이사후보의 인적사항 공시

(2) 후보자의 성명·생년월일·사외이사 후보자 여부·회사와의 거래내역·최대주주와의 관계·추천인·이사로서의 활동분야

후보자 성명	생년월일	사외이사 후보자 여부	회사와의 거래내역	최대주주와의 관계	추천인	이사로서의 활동분야
이우영	1952.12.19	사외이사	없음	없음	이사회	경영전반에 대한 업무
서경배	1963.01.14	사내이사	하기 (3)참조	본인	이사회	경영총괄

(3) 후보자의 주된 직업·약력·당해법인과의 최근 3년간 거래내역

후보자 성명	주된 직업	약력	당해법인과의 최근 3년간 거래내역
이우영	前 (주)태평양제약 대표이사 사장	서울대학교 약학 학사, 석사 충북대학교 대학원 약학 박사 ㈜태평양 의학연구소장	없음
서경배	現 (주)아모레퍼시픽그룹 대표이사 회장	연세대 경영학과 졸업 美코넬대 경영대학원 졸업 ㈜태평양 기획조정 실장 ㈜태평양 대표이사 사장	<부동산 매매거래> 1. 매각일시: 2012.12.28 2. 매매대상 부동산 1) 서울 용산구 한남동 737-38 대 813.6 평방미터 및 위 지상 건물 472.36평방미터 2) 서울 용산구 한남동 737-58 대 813.2 평방미터 및 위 지상 건물 100.37평방미터 3. 매매가격: 17,461,130,000원(부가세 포함가격) 4. 매도인: (주)아모레퍼시픽그룹, 매수인: 서경배

2. 감사제도에 관한 사항

가. 감사의 인적사항

성명	생년월일	주요경력	회사와의 거래내역	최대주주와의 관계
----	------	------	-----------	-----------

김성호	1956.01.03	서울대학교 철학과 졸업 美 컬럼비아대 경영학석사 리먼 브러더스 한국지사 부대표 ING은행 한국지점 전무 現 (주)아모레퍼시픽그룹 상근감사	없음	없음
-----	------------	--	----	----

나. 감사의 독립성

당사는 공시서류작성기준일 현재 감사위원회를 별도로 설치하고 있지 아니하며, 주주총회 결의에 의하여 선임된 감사 1명이 감사 업무를 수행하고 있습니다. 감사는 이사회에 참석하여 독립적으로 이사의 업무를 감독할 수 있으며, 제반업무와 관련하여 관련 장부 및 관계서류를 해당 부서에 제출을 요구할 수 있습니다. 또한 필요시 회사로부터 영업에 관한 사항을 보고 받을 수 있으며, 적절한 방법으로 경영정보에 접근할 수 있습니다.

다. 감사의 주요 활동내역

회차	개최일자	활동내역	가결여부
1	2015.02.03	제56기(2014년) 재무제표 및 영업보고서 보고	가결
		제56기 내부회계관리제도 평가보고서 제출	-
2	2015.03.03	내부감시장치에 대한 감사의 의견서 제출	-
		감사의 감사보고서 제출	-
3	2015.05.13	제57기 1분기 경영현황 보고 및 재무제표 승인	가결

3. 주주의 의결권 행사에 관한 사항

가. 투표제도

당사는 집중투표제, 서면투표제 또는 전자투표제를 채택하고 있지 않습니다.

나. 소수주주권

당사는 공시대상기간중 소수주주권이 행사된 경우가 없습니다.

다. 경영권 경쟁

당사는 공시대상기간중 회사의 경영지배권에 관하여 경쟁이 발생하지 않았습니다.

VII. 주주에 관한 사항

1. 최대주주 및 특수관계인의 주식소유 현황

최대주주 및 특수관계인의 주식소유 현황

(기준일 : 2015.06.30)

(단위 : 주, %)

성 명	관 계	주식의 종류	소유주식수 및 지분율				비고
			기 초		기 말		
			주식수	지분율	주식수	지분율	
서경배	최대주주	보통주	4,444,362	55.70	44,443,620	55.70	-
서경배	최대주주	종류주	121,150	13.30	1,211,500	13.30	-
서은숙	특수관계인	보통주	31,479	0.39	314,790	0.39	-
서은숙	특수관계인	종류주	2,974	0.33	29,740	0.33	-
서송숙	특수관계인	보통주	10,144	0.13	101,440	0.13	-
서민정	특수관계인	종류주	241,271	26.48	2,412,710	26.48	-
서혜숙	특수관계인	보통주	30,261	0.38	302,610	0.38	-
서혜숙	특수관계인	종류주	3,040	0.33	30,400	0.33	-
최연식	특수관계인	보통주	1,644	0.02	16,440	0.02	-
백정기	특수관계인	보통주	139	0.00	1,390	0.00	-
아모레퍼시픽복지재단	특수관계인	보통주	134,348	1.68	1,343,480	1.68	-
아모레퍼시픽복지재단	특수관계인	종류주	9,252	1.02	92,520	1.02	-
아모레퍼시픽재단	특수관계인	보통주	42,581	0.53	425,810	0.53	-
아모레퍼시픽재단	특수관계인	종류주	4,243	0.47	42,430	0.47	-
성환복지기금	특수관계인	보통주	210,538	2.64	2,105,380	2.64	-
성환복지기금	특수관계인	종류주	23,436	2.57	234,360	2.57	-
계		보통주	4,905,496	61.48	49,054,960	61.48	-
		종류주	405,366	44.49	4,053,660	44.49	-

주) 당사는 2015년 4월 23일을 기준으로 하여 주식분할(기명식 보통주 및 기명식 우선주(각 1주당 액면가 5,000원)를 각 10주(주당 액면가 500원)로 분할)을 실시하였으며, 상기 기말 주식수는 주식 분할로 인한 변경을 반영한 수치임.

■ 최대주주의 주요경력

성명	출생년월	주요경력	겸직회사	
			회사명	직책
서경배	1963.01	연세대 경영학과 졸업 美 코넬대 경영대학원 졸업 (주)태평양 기획조정 실장 (주)아모레퍼시픽그룹 대표이사 사장 現 (주)아모레퍼시픽그룹 대표이사 회장	(주)아모레퍼시픽 (주)에뛰드 (주)이니스프리	대표이사 사내이사 사내이사

2. 최대주주 변동현황

공시대상기간 중 최대주주가 변동된 경우가 없습니다.

3. 주식의 분포

가. 주식 소유현황

(기준일 : 2015.06.30) (단위 : 주)

구분	주주명	소유주식수	지분율	비고
5% 이상 주주	서경배	44,443,620	55.70	-
	-	-	-	-
우리사주조합		-	-	-

나. 소액주주현황

소액주주현황

(기준일 : 2015.06.30) (단위 : 주)

구분	주주		보유주식		비고
	주주수	비율	주식수	비율	
소액주주	7,843	99.82%	2,225,630	27.89%	-

주1) 소액주주는 발행주식 총수의 100분의 1에 미달하는 주식을 소유한 주주를 말하며, 상기 주주수 및 주식수는 보통주 기준임.

주2) 소액주주현황은 2014년 12월 31일자 주주명부를 기준으로 작성하였습니다.

4. 주식사무

정관에 규정된 신주인수권의 내용	① 이 회사의 주주는 신주발행에 있어서 그가 소유한 주식수에 비례하여 신주의 배정을 받을 권리를 가진다. 그러나 주주가 신주인수권을 포기 또는 상실하거나 신주 배정에서 단주가 발생하는 경우에 그 처리방법은 이사회 결의로 정한다. ② 제1항의 규정에 불구하고 다음 각호의 경우에는 주주외의 자에게 신주를 배정할 수 있다. 1. 상법 제340조의 2 및 제542조의 3의 규정에 의하여 주식매수선택권의 행사로 인하여 신주를 발행하는 경우 2. 자본시장과 금융투자업에 관한 법률 제165조의6의 규정에 의하여 이사회 결의로 일반공모증자 방식으로 신주를 발행하는 경우 우
------------------------------	---

	3. 자본시장과 금융투자업에 관한 법률 제165조의 7의 규정에 의하여 우리사주조합원에게 신주를 우선 배정하는 경우 4. 자본시장과 금융투자업에 관한 법률 제165조의16의 규정에 의하여 주식예약증서(DR)발행에 따라 신주를 발행하는 경우 5. 회사가 경영상 필요로 해외합작투자선, 국내외 금융기관 또는 기술도입을 필요로 그 제휴회사에게 신주를 발행하는 경우 6. 이 회사가 독점규제 및 공정거래에 관한 법률(이하 "공정거래법"이라 함) 소정의 지주회사 요건을 충족하기 위하여나 지주업을 원활하게 수행하기 위해, 공정거래법상의 자회사 주식을 추가로 취득하거나 자회사 이외의 다른 회사를 공정거래법상 이 회사의 자회사로 편입 또는 공정거래법상 이 회사의 자회사에 해당되도록 할 필요가 있어 자회사 또는 다른 회사의 주주들로부터 당해 회사의 발행주식을 현물출자 받는 경우		
결산일	12월 31일	정기주주총회	정기주주총회는 매사업년도 종료후 3월이내에, 임시주주총회는 필요에 따라 소집한다.
주주명부 폐쇄시기	① 이 회사는 매년 1월 1일부터 1월 15일까지 권리에 관한 주주명부의 기재변경을 정지한다. ② 이 회사는 매년 12월 31일 최종의 주주명부에 기재되어 있는 주주를 그 결산기에 관한 정기주주총회에서 권리를 행사할 주주로 한다. ③ 임시주주총회의 소집 기타 필요한 경우에는 이사회에 의하여 이를 2주간 전에 공고한후 3월을 초과하지 않는 일정한 기간에 걸쳐 명의개서등을 정지하거나 기준일을 정할 수 있다. 그러나 이사회가 필요하다고 인정하는 경우에는 명의개서의 정지와 기준일을 함께 정할 수 있다.		
주권의 종류	1, 5, 10, 50, 100, 500, 1000, 10000 (8종)		
명의개서대리인	한국예탁결제원 : 부산광역시 남구 문현금융로 40 (대표전화 : 051-519-1500)		
주주의 특전	없음	공고방법	회사의 인터넷 홈페이지(http://www.amorepacific.com)에 게재 (다만, 전산장애 또는 그 밖의 부득이한 사유로 회사의 인터넷 홈페이지에 공고를 할 수 없을 때에는 조선일보에 게재)

5. 최근 6개월간의 주가 및 주식거래실적

(단위: 원, 주)

종류		2015년 1월	2015년 2월	2015년 3월	2015년 4월	2015년 5월	2015년 6월	
보통주	주가	최고주가	1,253,000	1,361,000	1,500,000	1,630,000	198,000	194,500
		최저주가	962,000	1,216,000	1,195,000	1,416,000	154,000	163,000
		평균주가	1,098,619	1,288,941	1,307,000	1,512,933	179,233	178,909
	거래량	최고 일거래량	19,321	31,823	33,150	18,546	416,340	278,277
		최저 일거래량	7,279	5,861	7,052	5,575	152,082	96,684
		월간거래량	282,580	224,255	311,316	185,151	4,014,489	3,601,275
1우선주	주가	최고주가	550,000	616,000	660,000	729,000	96,500	90,000
		최저주가	468,000	520,000	598,000	651,000	69,600	77,500
		평균주가	501,095	573,647	619,818	683,600	85,133	84,695
	거래량	최고 일거래량	4,675	3,770	2,497	3,036	136,328	48,930
		최저 일거래량	98	378	176	574	14,673	8,933
		월간거래량	27,447	22,179	22,357	24,706	810,065	492,257

주1) 당사는 2015년 4월 23일을 기준일로 하여 주식분할(기명식 보통주 및 기명식 우선주(각 1주당 액면가 5,000원)를 각 10주(주당 액면가 500원)로 분할)을 실시하였으며, 신주권상장일은 2015년 5월 8일입니다.

주2) 2우선주는 거래실적이 없어 시가가 존재하지 않으므로 기재를 생략합니다.

VIII. 임원 및 직원 등에 관한 사항

1. 임원 및 직원의 현황

가. 임원 현황

(기준일 : 2015.06.30)

(단위 : 주)

성명	성별	출생년월	직위	등기임원 여부	상근 여부	담당 업무	주요경력	소유주식수		재직기간	임기 만료일
								의결권 있는 주식	의결권 없는 주식		
서경배	남	1963.01	회장	등기임원	상근	경영총괄	- 연세대 경영학과 졸업 - 美 코넬대 경영대학원 졸업 - (주)태평양 기획조정 실장 - (주)아모레퍼시픽그룹 대표이사 사장 - 現 (주)아모레퍼시픽그룹 대표이사 회장	44,443,620	1,211,500	2015.03.20 ~	2018.03.19
백정기	남	1953.07	부회장	등기임원	상근	경영총괄	- 서울대 경제학과 졸업 - 美 컬럼비아대 경제학 박사과정 수료 - (주)태평양 인사총무부보 부사장 - (주)비치에프리테일 대표이사 사장 - 한국편의점협회 제9,10대 회장 - 現 (주)아모레퍼시픽그룹 대표이사 부회장	1,390	-	2014.03.21 ~	2017.03.20
김승환	남	1969.03	전무	등기임원	상근	그룹전략	- 연세대 경영학과 졸업 - (주)아모레퍼시픽 기획재경부문 기획혁신담당 - 現 (주)아모레퍼시픽그룹 전략Unit 전무	-	-	2013.03.22 ~	2016.03.21
신동엽	남	1960.08	사외이사	등기임원	비상근	경영전반에 관한 업무	- 연세대 경영학과 졸업 - 美 예일대 조직행동학 박사 - 연세대학교 상남경영원 부원장 - 한국인적자원 개발학회 이사 - 現 연세대학교 경영학과 교수	-	-	2014.03.21 ~	2017.03.20
이우영	남	1952.12	사외이사	등기임원	비상근	경영전반에 관한 업무	- 서울대학교 약학 학사, 석사 - 충북대학교 대학원 약학 박사 - ㈜태평양 의학연구소장 - 前 (주)태평양제약 대표이사 사장	-	-	2015.03.20 ~	2018.03.19
김성호	남	1956.01	감사	등기임원	상근	감사	- 서울대 철학과 졸업 - 美 컬럼비아대 경영학석사 - 리먼 브러더스 한국지사 부대표 - ING은행 한국지점 전무 - 現 (주)아모레퍼시픽그룹 상근감사	-	-	2014.03.21 ~	2017.03.20
손영철	남	1957.01	감사	미등기임원	상근	감사	- 서울대 정치학과 졸업 - (주)태평양 방판서술사업부 상무 - (주)아모레퍼시픽 방판부문 부사장 - 現 (주)아모레퍼시픽그룹 감사	-	-	2012.04.01 ~	-
채양선	여	1967.04	부사장	미등기임원	상근	마케팅전략	- 프랑스 INSEAD MBA 졸업 - 기아자동차(주) 마케팅사업부 전무 - 現 (주)아모레퍼시픽그룹 그룹마케팅전략 Unit 및 (주)아모레퍼시픽 마케팅전략 Unit 부사장	-	-	2014.11.01 ~	-

정형권	남	1966.08	전우	미등기임원	상근	HR	- 연세대 경영학과 졸업 - 英 London Business School MBA 석사 졸업 - (주)아모레퍼시픽그룹 경영진담당 상무 - (주)아모레퍼시픽 HR Division 상무 - (주)아모레퍼시픽 인재개발 Division 상무 - 現 (주)아모레퍼시픽그룹 HR Unit 전우	-	-	5년이상 재직	-
김정호	남	1964.09	상무	미등기임원	상근	대외협력	- 한양대 법학과 졸업 - (주)아모레퍼시픽그룹 법무담당 상무 - (주)아모레퍼시픽그룹 감사 Division 상무 - 現 (주)아모레퍼시픽그룹 대외협력 Division 상무	-	-	5년이상 재직	-
신희철	남	1970.10	상무	미등기임원	상근	법무	- 고려대 법학과 졸업 - 사법연수원 제31기 수료 - 現 (주)아모레퍼시픽그룹 그룹법무 Division 및 (주)아모레퍼시픽 법무Division 상무	-	-	5년이상 재직	-
이희복	남	1963.02	상무	미등기임원	상근	홍보	- 인천전문대 기계설계학과 졸업 - 現 (주)아모레퍼시픽그룹 그룹홍보 Division 및 (주)아모레퍼시픽 홍보Division 상무	-	-	5년이상 재직	-
임한혁	남	1967.07	상무	미등기임원	상근	인재원	- 경남대 경영학과 졸업 - 現 (주)아모레퍼시픽그룹 그룹인재원 및 (주)아모레퍼시픽 인재원 상무	-	-	5년이상 재직	-
이상호	남	1970.10	상무	미등기임원	상근	감사실	- 서울대 경영학과 졸업 - 美 Boston University 법학 박사 졸업 - 現 (주)아모레퍼시픽그룹 감사실 상무	-	-	2014.02.05 ~	-
김난희	여	1971.12	상무	미등기임원	상근	상품전략	- 서울대 영어영문학과 졸업 - 現 (주)아모레퍼시픽그룹 그룹상품전략 Division 및 (주)아모레퍼시픽 상품전략 Division 상무	-	-	2014.11.01 ~	-
권수정	여	1972.01	상무	미등기임원	상근	지식재산	- 서울대 의류학과 졸업 - Queen Mary and Westfield 법학석사 - 現 (주)아모레퍼시픽그룹 그룹지식재산 Division 및 (주)아모레퍼시픽 지식재산 Division 상무	-	-	2014.12.01 ~	-
노지혜	여	1975.12	상무	미등기임원	상근	그룹전략	- 서울대 외교학과 졸업 - HARVARD BUSINESS SCHOOL 경영석사 - LG전자(주) 경영전략담당 - 現 (주)아모레퍼시픽그룹 그룹전략 Division 상무	-	-	2015.01.01 ~	-
김선자	여	1971.11	상무	미등기임원	상근	고객전략	- 숙명여대 통계학과 졸업 - 現 (주)아모레퍼시픽그룹 그룹고객전략 Division 및 (주)아모레퍼시픽 고객전략 Division 상무	-	-	5년이상 재직	-
백석운	남	1967.07	상무	미등기임원	상근	인재원	- 연세대 화학공학과 졸업 - 연세대 화학공학과 석사 - (주)아모레퍼시픽 해피바스&메디안 Division 상무 - 現 (주)아모레퍼시픽그룹 그룹인재원 및 (주)아모레퍼시픽 인재원 상무	-	-	5년이상 재직	-
이창규	남	1972.11	상무	미등기임원	상근	해외	- 연세대 경영학과 졸업 - 現 (주)아모레퍼시픽그룹 AGO Division 상무	-	-	5년이상 재직	-

※ 등기임원의 재직기간 및 임기 만료일은 공시서류작성기준일 이전에 개최된 주주총회에서의 선임 일 및 임기 기준임.

■ 회사와 계열회사간 임원 겸직 현황 (2015.06.30 기준)

겸직임원		겸직회사		
성명	직위	회사명	직책	회사의 주된 사업목적
서경배	회장 (등기임원)	(주)아모레퍼시픽 (주)에뛰드 (주)이니스프리	대표이사 사내이사 사내이사	화장품 제조 및 판매 화장품 제조 및 판매 화장품 판매
김승환	전무 (등기임원)	(주)아모스프로페셔널 (주)에뛰드 (주)에스쁘아 (주)이니스프리 (주)에스트라 (주)퍼시픽패키지 (주)퍼시픽글라스 농업회사법인 (주)장원 (주)코스비전	기타비상무이사 기타비상무이사 기타비상무이사 기타비상무이사 사내이사 기타비상무이사 기타비상무이사 기타비상무이사 기타비상무이사	두발용 화장품 판매 화장품 제조 및 판매 화장품 제조 및 판매 화장품 판매 의약외품 제조 및 판매 인쇄 및 지기가공 제조 및 판매 초자 용기 제조 및 판매 녹차 재배 및 판매 화장품,세정제,유무기화합물 제조 및 판매
신희철	상무 (미등기임원)	(주)아모스프로페셔널 (주)에뛰드 (주)에스쁘아 (주)이니스프리 (주)에스트라 (주)퍼시픽글라스 (주)퍼시픽패키지 농업회사법인 (주)장원 (주)코스비전	감사 감사 감사 감사 감사 감사 감사 감사 감사	두발용 화장품 판매 화장품 제조 및 판매 화장품 제조 및 판매 화장품 판매 의약외품 제조 및 판매 초자 용기 제조 및 판매 인쇄 및 지기가공 제조 및 판매 녹차 재배 및 판매 화장품,세정제,유무기화합물 제조 및 판매

나. 직원 현황

(기준일 : 2015.06.30)

(단위 : 백만원)

사업부문	성별	직원 수				평균 근속연수	연간급여 총액	1인평균 급여액	비고
		정규직	계약직	기 타	합 계				
관리사무직	남	72	-	-	72	8.9년	1,640	23	-
관리사무직	여	44	2	-	46	3.8년	970	21	-
합 계		116	2	-	118	6.9년	2,610	22	-

2. 임원의 보수 등

가. 이사·감사 전체의 보수현황

(1) 주주총회 승인금액

(단위 : 백만원)

구분	인원수	주주총회 승인금액	비고
이사	5	3,000	사외이사 포함
감사	1	200	-

(2) 보수지급금액

(단위 : 원)

구분	인원수	보수총액	1인당 평균보수액	비고
등기이사	3	639,369,310	213,123,103	-
사외이사	2	54,000,000	27,000,000	-
감사위원회 위원 또는 감사	1	57,000,000	57,000,000	-
계	6	750,369,310	125,061,552	-

주) 1인당 평균보수액은 보수총액을 인원수로 단순평균하여 계산함.

나. 이사·감사의 개인별 보수현황

(1) 개인별 보수지급금액

(단위 : 원)

이름	직위	보수총액	보수총액에 포함되지 않는 보수
-	-	-	-
-	-	-	-

주) 이사·감사의 개인별 보수지급금액이 5억원 이상인 경우가 없습니다.

(2) 산정기준 및 방법 : 해당사항 없음

IX. 계열회사 등에 관한 사항

1. 계열회사의 현황

당사는 독점규제 및 공정거래에 관한 법률상 기업집단 아모레퍼시픽에 속한 회사로서 공시서류작성기준일 현재 아모레퍼시픽 기업집단에는 당사를 포함한 12개의 국내 계열회사가 소속되어 있습니다. 이 중 상장회사는 당사를 포함하여 2개사이며 비상장회사는 10개사입니다

가. 기업집단의 명칭 : 아모레퍼시픽

나. 기업집단에 소속된 회사 (공시서류작성기준일 현재)

구분	소속회사명	주요사업	회사수
상장	(주)아모레퍼시픽그룹 (주)아모레퍼시픽	지주회사 화장품 제조 및 판매	2개사
비상장	(주)아모스프로페셔널 (주)에뛰드 (주)에스쁘아 (주)이니스프리 (주)에스트라 (주)퍼시픽글라스 (주)퍼시픽패키지 농업회사법인 (주)장원 (주)코스비전 (주)위드림	두발용 화장품 판매 화장품 제조 및 판매 화장품 제조 및 판매 화장품 판매 의약품 제조 및 판매 초자 용기 제조 및 판매 인쇄 및 지기가공 제조 및 판매 녹차 재배 및 판매 화장품, 세정제, 유무기화합물 제조 및 판매 판촉물 또는 제품 포장업	10개사
계	-	-	12개사

주) (주)태평양제약은 2013년 3월 15일자로 유가증권시장에서 상장폐지되었으며, 2015년 3월 1일자로 상호가 '(주)에스트라'로 변경되었습니다.

신희철	상무 (이등기임원)	(주)아모스프로페셔널	감사	두발용 화장품 판매 화장품 제조 및 판매 화장품 제조 및 판매 화장품 판매 의약품 제조 및 판매 초차 용기 제조 및 판매 인쇄 및 지기가공 제조 및 판매 녹차 재배 및 판매 화장품, 세정제, 유무기화합물 제조 및 판매
		(주)에워드 (주)에스브아 (주)이니스프리 (주)에스트라 (주)퍼시픽글라스 (주)퍼시픽패키지 농협회사법인 (주)장원 (주)코스비전	감사 감사 감사 감사 감사 감사 감사 감사	

2. 타법인출자 현황

타법인출자 현황

(기준일 : 2015.06.30)

(단위 : 백만원, 주, %)

법인명	최초취득일자	출자 목적	최초취득금액	기초잔액			증가(감소)			기말잔액			최근사업연도 재무현황	
				수량	지분율	장부 가액	취득(처분)		평가 손익	수량	지분율	장부 가액	총자산	당기 순이익
							수량	금액						
(주)아모레퍼시픽 (보통주/상장)	2006.06.29	경영참여	289,788	2,069,586	35.40	939,023	-	-	-	20,695,860	35.40	939,023	3,500,718	356,624
(주)아모레퍼시픽 (우선주/상장)	2006.06.29	경영참여	5,218	151,103	14.31	30,484	-	-	-	1,511,030	14.31	30,484	3,500,718	356,624
(주)에워드 (비상장)	1976.05.03	경영참여	728	584,424	80.48	22,710	-	-	-	584,424	80.48	22,710	116,177	4,391
(주)에스브아 (비상장)	2015.01.01	경영참여	820	163,995	80.48	6,373	-	-	-	163,995	80.48	6,373	-	-
(주)이니스프리 (비상장)	2009.11.10	경영참여	50	200,000	81.82	16,000	-	-	-	200,000	81.82	16,000	227,375	60,452
(주)아모스프로페셔널 (비상장)	1976.12.10	경영참여	2,824	700,000	100.00	23,067	-	-	-	700,000	100.00	23,067	53,630	9,497
(주)에스트라 (보통주/비상장)	1982.12.16	경영참여	3,828	2,108,947	100.00	66,203	-	-	-	2,108,947	100.00	66,203	132,294	32,048
(주)에스트라 (우선주/비상장)	2007.11.27	경영참여	11	220,000	100.00	3,250	-	-	-	220,000	100.00	3,250	132,294	32,048
(주)퍼시픽글라스 (비상장)	2007.04.16	경영참여	41,846	1,000,000	100.00	42,613	-	-	-	1,000,000	100.00	42,613	62,211	-3,860
(주)퍼시픽패키지 (비상장)	2010.05.03	경영참여	6,413	2,291,506	99.58	35,712	-	-	-	2,291,506	99.58	35,712	60,160	1,364
농협회사법인 (주)장원 (비상장)	2007.04.16	경영참여	55,826	1,000,000	98.38	42,153	-	-	-	1,000,000	98.38	42,153	85,677	1,431
(주)코스비전 (비상장)	2012.03.30	경영참여	3,000	4,000,000	100.00	3,600	12,500,000	35,000	-	16,500,000	100.00	38,600	37,793	1,629
(주)비비디오코리아 (비상장)	1983.11.01	투자	317	180,000	30.00	3,254	-	-	-	180,000	30.00	3,254	49,651	4,398
ANTERIOS, INC. (미국)	2010.07.30	투자	3,500	318,210	3.14	4,067	-	-	-	318,210	3.14	4,067	-	-
CAPSUM (프랑스)	2010.07.30	투자	500	9,107	6.09	549	-9,107	-1,469	-920	0	0.00	0	-	-

Neothetics, Inc. (구, Lithera, Inc. . 미국)	2012.12.31	투자	2,000	234,192	2.47	2,148	-	-	205	234,192	2.47	2,353	83,704	-11,777
Obalon Therapeutics, Inc. (미국)	2012.12.31	투자	5,000	1,392,832	4.90	5,378	-	-	-	1,392,832	4.90	5,378	-	-
Brickell Biotech, Inc. (미국)	2013.02.28	투자	1,000	122,850	2.28	1,083	-	-	-	122,850	2.28	1,083	-	-
TRIA BEAUTY, Inc. (미국)	2013.07.31	투자	1,500	735,294	1.00	1,688	-	-	-	735,294	1.00	1,688	-	-
합 계				17,482,046	-	1,249,355	12,490,893	33,531	-715	49,959,140	-	1,284,011	8,042,402	844,869

주1) 최초취득일자, 최초취득금액 및 최근사업연도 재무현황은 현재 파악 가능한 정보 기준임.

주2) 최근사업연도 재무현황을 파악할 수 없는 경우는 기재하지 않았음.

주3) 당해년도 초 (주)에뛰드의 인적분할로 (주)에스쁘아가 설립되었음.

주4) 당사가 보유하고 있는 (주)아모레퍼시픽 주식의 경우, 2015년 4월 23일을 기준일로 하여 주식 분할(기명식 보통주 및 기명식 우선주(각 1주당 액면가 5,000원)를 각 10주(주당 액면가 500원)로 분할)을 실시함에 따라 주식의 취득 수량이 증가함.

주5) 당반기 중 CAPSUM 주식 9,107주 전량매각하였습니다.

X. 이해관계자와의 거래내용

1. 대주주등에 대한 신용공여 등

: 해당사항없음

2. 대주주와의 자산양수도 등

: 해당사항없음

3. 대주주와의 영업거래등

공시서류작성기준일이 속하는 사업연도의 개시일부터 공시서류작성기준일까지 기간동안 대주주와의 영업거래는 다음과 같습니다 (단위: 억원).

거래상대방 (회사와의 관계)	거래종류	거래기간	거래금액	비율(%)
(주)아모레퍼시픽 (계열회사)	- 매출거래: 경영자문 서비스, 상표권사용료 수익 등 - 매입거래: 경영지원 서비스, 부동산임차료, 제품/상품 등	2015.01.01 ~ 2015.06.30	103	19.2

상기 사항은 대주주와 행한 물품 또는 서비스 거래금액이 개별재무제표 기준 최근사업연도 매출액(영업수익)의 5/100 이상에 해당하는 사항이며, 상기 비율은 개별재무제표 기준 2015년도 반기 말 영업수익 대비 비율임.

4. 대주주 이외의 이해관계자와의 거래

: 해당사항 없음

XI. 그 밖에 투자자 보호를 위하여 필요한 사항

1. 공시내용의 진행 · 변경사항 및 주주총회 현황

가. 공시사항의 진행 · 변경사항

: 해당 사항 없음

나. 주주총회 의사록 요약

주총일자	안 건	결 의 내 용
제56기 주주총회 (2015.3.20.)	제1호 의안 : 제56기 재무제표(이익잉여금처분계산서 포함) 및 연 결재무제표 승인의 건	- 원안대로 승인가결 배당금 : 보통주 3,250(65%), 1우선주 3,300원(66%), 2우선주 3,250원(65%)
	제2호 의안 : 주식분할의 건	- 원안대로 승인가결 1주당 액면가 : 5,000원(분할전) → 500원(분할후)
	제3호 의안 : 정관 일부 변경의 건	- 원안대로 승인가결
	제4호 의안 : 이사 선임의 건	- 원안대로 승인가결 (중임)사내이사 : 서경배 (신임)사외이사 : 이우영
	제5호 의안 : 이사 보수한도 승인의 건	- 원안대로 승인가결 이사보수한도 : 30억원
	제6호 의안 : 감사 보수한도 승인의 건	- 원안대로 승인가결 감사보수한도 : 2억원
제55기 주주총회 (2014.3.21.)	제1호 의안 : 제55기 재무제표(이익잉여금처분계산서 포함) 및 연 결재무제표 승인의 건	- 원안대로 승인가결 배당금 : 보통주 2,500(50%), 1우선주 2,550원(51%), 2우선주 2,500원(50%)
	제2호 의안 : 정관 일부 변경의 건	- 원안대로 승인가결
	제3호 의안 : 이사 선임의 건	- 원안대로 승인가결
	제3-1호 의안 : 사내이사 선임의 건	(신임)사내이사 : 백정기
	제3-2호 의안 : 사외이사 선임의 건	(중임)사외이사 : 신동엽
	제4호 의안 : 감사 선임의 건	- 원안대로 승인가결 (중임)감사 : 김성호
	제5호 의안 : 이사 보수한도 승인의 건	- 원안대로 승인가결 이사보수한도 : 30억원
제6호 의안 : 감사 보수한도 승인의 건	- 원안대로 승인가결 감사보수한도 : 2억원	
제54기 주주총회 (2013.3.22.)	제1호 의안 : 제54기(2012.01.01~2012.12.31)재무상태표, 손익계 산서 및 이익잉여금처분계산서 등 재무제표 승인의 건	- 원안대로 승인가결 배당금 : 보통주 2,250(45%), 1우선주 2,300원(46%), 2우선주 2,250(45%)
	제2호 의안 : 정관 일부 변경의 건	- 원안대로 승인가결
	제3호 의안 : 이사 선임의 건	- 원안대로 승인가결
	제3-1호 의안 : 사내이사 선임의 건	(신임)사내이사 : 손영철, 김승환
	제3-2호 의안 : 사외이사 선임의 건	(신임)사외이사 : 신동엽
제4호 의안 : 이사 보수한도 승인의 건	- 원안대로 승인가결 이사보수한도 : 20억원	

제5호 의안 : 감사 보수한도 승인의 건	- 원안대로 승인가결 감사보수한도 : 2억원
------------------------	-----------------------------

2. 우발채무 등

가. 중요한 소송사건

: 해당 사항 없음

나. 견질 또는 담보용 어음·수표현황

: 해당 사항 없음

다. 채무보증현황

2015년 6월말 기준 채무보증 건수는 총 13건이며, 채무보증 금액은 183,869백만원이며, 채무보증 금액은 1,164백만원 증가하였습니다. 당기말 기준 채무보증 현황은 아래와 같습니다. (단위: 백만원)

채무보증한 회사		채무보증 받은 자		채권자	채무금액	채무보증 금액	채무보증 기간
비금융회사	(주)아모레퍼시픽	계열회사	-	-	-	-	-
		계열회사외의 자	AMOREPACIFIC EUROPE S.A.S.	Sogebail	3,617	5,301	2002.09.16 ~ 2017.09.15
			AMOREPACIFIC EUROPE S.A.S.	Societe	-	458	2005.05.03 ~ 2017.09.15
			AMOREPACIFIC EUROPE S.A.S.	KEB Paris	578	622	2014.09.01 ~ 2015.08.31
			AMOREPACIFIC EUROPE S.A.S.	Citi	2,487	2,487	2015.04.20 ~ 2016.04.19
			AMOREPACIFIC EUROPE S.A.S.	Citi	6,217	6,217	2015.04.20 ~ 2016.04.19
			PACIFIC CREATION S.A.S	KEB	9,355	15,542	2014.10.25 ~ 2015.10.20
			PACIFIC CREATION S.A.S.	KEB	-	-	
			ANNICK GOUTAL	KEB	1,585	3,730	2014.07.23 ~ 2015.07.22
			Amorepacific Global Operations Limited	CITI N.A. HONG KONG	44,652	44,652	2014.07.21 ~ 2017.07.21
			Amorepacific Global Operations Limited	CITI N.A. HONG KONG	-	11,163	2015.01.21 ~ 2016.01.20
			AMOREPACIFIC Japan Co. Ltd	SBJ	4,585	15,000	2015.03.27 ~ 2016.03.25
			AMOREPACIFIC Cosmetics New (Shanghai) Co. Ltd	CITI N.A. HONG KONG	72,560	72,560	2013.05.27 ~ 2016.05.27
			AMOREPACIFIC Cosmetics New (Shanghai) Co. Ltd	CITI N.A. HONG KONG	-	6,140	2013.08.26 ~ 2016.07.19
소 계				145,635	183,869	-	

공시서류작성기준일이 속하는 사업연도의 초일 기준 채무보증 건수는 총 12건이며, 채무보증 금액은 182,705백만원입니다. 공시서류작성기준일이 속하는 사업연도의 초일 기준 채무보증 현황은 아래와 같습니다. (단위: 백만원)

채무보증한 회사		채무보증 받은 자		채권자	채무금액	채무보증 금액	채무보증 기간
비금융회사	(주)아모레퍼시픽	계열회사	-	-	-	-	-
		계열회사외의 자	AMOREPACIFIC EUROPE S.A.S.	Sogebail	3,847	5,638	2002.09.16 ~ 2017.09.15
			AMOREPACIFIC EUROPE S.A.S.	Societe	-	487	2005.05.03 ~ 2017.09.15

			AMOREPACIFIC EUROPE S.A.S.	KEB Paris	610	661	2014.09.01 ~ 2015.08.31
			AMOREPACIFIC EUROPE S.A.S.	Citi	2,645	2,645	2014.10.18 ~ 2015.04.19
			AMOREPACIFIC EUROPE S.A.S.	Citi	6,612	6,612	2014.04.19 ~ 2015.04.19
			PACIFIC CREATION S.A.S	KEB	13,389	16,530	2014.10.25 ~ 2015.10.20
			ANNICK GOUTAL	KEB	1,673	3,967	2014.07.23 ~ 2015.07.22
			Amorepacific Global Operations Limited	CITI N.A. HONG KONG	43,540	43,540	2014.07.21 ~ 2017.07.21
			Amorepacific Global Operations Limited	CITI N.A. HONG KONG	-	10,885	2014.01.21 ~ 2015.01.20
			AMOREPACIFIC Japan Co. Ltd	SBJ	6,500	15,000	2014.03.28 ~ 2015.03.27
			AMOREPACIFIC Cosmetics (Shanghai) Co. Ltd	CITI N.A. HONG KONG	70,753	70,753	2013.05.27 ~ 2016.05.27
			AMOREPACIFIC Cosmetics (Shanghai) Co. Ltd	CITI N.A. HONG KONG	-	5,987	2013.08.26 ~ 2016.07.19
			소 계		149,568	182,705	-

라. 그 밖의 우발채무 등

(1) 보고기간말 현재 연결회사가 금융기관과 체결한 중요한 약정사항은 다음과 같습니다.

회사명	내역
(주)아모레퍼시픽	보고기간말 현재 현재 우리은행과 8,000백만원을 한도로 당좌차월약정을 체결하고 있으며, 40,000백만원을 한도로 외상매출채권담보대출약정을 맺고 있습니다. 보고기간말 현재 만기가 도래하지 아니한, 거래처의 외상매출채권담보대출잔액은 6,642백만원(2014년 기말: 9,041백만원)입니다. 또한, 회사는 보고기간말 현재 우리은행과 USD 4,000천을 한도로 L/C거래 약정을 체결하고 있으며 실행금액은 USD 717천(2014년 기말: USD 256천)입니다.
	보고기간말 현재 서울보증보험으로부터 공탁보증보험 및 이행지급보증 등을 위하여 3,974백만원(2014년 기말: 3,891백만원)의 지급보증을 제공받고 있습니다.
(주)에워드	보고기간말 현재 우리은행과 5,000백만원 한도의 외상매출채권담보대출 약정 및 1,000백만원 한도의 당좌차월 약정을 맺고 있습니다. 보고기간말 현재 만기가 도래하지 아니한, 거래처의 외상매출채권담보대출 잔액은 77백만원(2014년 기말: 123백만원)입니다. 또한 회사는 우리은행과 9,000백만원 한도의 기업운전일부대출 약정을 맺고있으며 실행금액은 없습니다.
	보고기간말 현재 서울보증보험으로부터 공탁보증보험 및 이행지급보증 등을 위하여 146백만원(2014년 기말: 50백만원)의 지급보증을 제공받고 있습니다.
(주)이니스프리	보고기간말 현재 우리은행과 5,000백만원 한도의 외상매출채권담보대출 약정 및 1,000백만원 한도의 당좌차월 약정을 맺고 있으며 실행금액은 없습니다. 보고기간말 현재 만기가 도래하지 아니한, 거래처의 외상매출채권담보대출잔액은 583백만원(2014년 기말: 316백만원)입니다.
	보고기간말 현재 서울보증보험으로부터 공탁보증보험 및 이행지급보증 등을 위하여 140백만원 (2014년 기말: 140백만원)의 지급보증을 제공받고 있습니다.
(주)아모스프로페셔널	보고기간말 현재 우리은행과 4,000백만원 한도의 외상매출채권담보대출 약정 및 1,000백만원 한도의 당좌차월 약정을 맺고 있으며 실행금액은 없습니다. 보고기간말 현재 만기가 도래하지 아니한, 거래처의 외상매출채권담보대출잔액은 없습니다(2014년 기말: -백만원).
(주)에스트라 (구,(주)태평양제약)	보고기간말 현재 우리은행과 30,000백만원을 한도로 외상매출채권담보대출약정을 체결하고 있으며, 보고기간말 현재만기가 도래하지 아니한, 거래처의 외상매출채권담보대출잔액은 2,519백만원(2014년 기말: 1,130백만원)입니다.
	보고기간말 현재 서울보증보험으로부터 이행지급보증 등을 위하여 4백만원(2014년 기말: 2백만원)의 지급보증을 제공받고 있습니다.
(주)퍼시픽글라스	보고기간말 현재 우리은행과 3,000백만원 한도의 외상매출채권담보대출 약정 및 3,000백만원 한도의 당좌차월 약정을 맺고 있습니다. 보고기간말 현재 만기가 도래하지 아니한, 거래처의 외상매출채권담보대출잔액은 22백만원(2014년 기말: 6백만원)입니다. 또한, 회사는 보고기간말 현재 우리은행과 EUR 4,000천을 한도로 L/C거래 약정을 체결하고 있으며 실행금액은 없습니다. 보고기간말 현재 국민은행과 9,000백만원의 운영자금 일반대출약정을 맺고 있으며, 실행금액은 9,000백만원입니다.
	보고기간말 현재 서울보증보험으로부터 공탁보증보험 및 이행지급보증 등을 위하여 94백만원(2014년 기말: 94백만원)의 지급보증을 제공받고 있습니다.
(주)퍼시픽패키지	보고기간말 현재 우리은행과 3,000백만원 한도의 외상매출채권담보대출 약정 및 1,000백만원 한도의 당좌차월 약정을 맺고 있습니다. 보고기간말 현재 만기가 도래하지 아니한, 거래처의 외상매출채권담보대출잔액은 없습니다(2014년 기말: -백만원). 보고기간말 현재 국민은행과 7,000백만원의 시설대출약정을 맺고 있으며, 실행금액은 7,000백만원입니다.
	회사는 보고기간말 현재 우리은행과 USD 3,000천을 한도로 L/C거래 약정을 체결하고 있으며 실행금액은 없습니다(2014년 기말: -백만원).
(주)장원	보고기간말 현재 우리은행과 1,000백만원 한도의 당좌대출 약정을 체결하고 있으나, 실행금액은 없습니다(2014년 기말: -백만원).

	보고기간말 현재 서울보증보험으로부터 공탁보증보험 및 이행지급보증 등을 위하여 16백만원(2014년 기말: 16백만원)의 지급보증을 제공받고 있습니다.
(주)코스비전	보고기간말 현재 우리은행과 2,000백만원 한도의 외상매출채권담보대출약정 및 1,000백만원 한도의 당좌차월 약정을 맺고 있으며 실행금액은 없습니다. 보고기간말 현재 만기가 도래하지 아니한, 거래처의 외상매출채권담보대출잔액은 없습니다 (2014년 기말: -백만원).
Amorepacific Global Operations Limited.	보고기간말 현재 Citi Bank 외 2개 은행으로부터 USD 40,000천의 신디케이트론 약정을 체결하고 있으며, 실행된 대출잔액은 USD 40,000천(2014년 기말:USD 40,000천)입니다. 보고기간말 현재 Citi Bank와 USD 10,000천을 한도로 당좌차월 약정을 체결하였으며, 실행금액은 없습니다 (2014년 기말:USD -천).
AMOREPACIFIC Trading Co.,Ltd.	보고기간말 현재 Citi Bank로부터 USD 10,000천의 당좌차월 약정을 체결하고 있으며, 실행금액은 없습니다 (2014년 기말:USD -천).
AMOREPACIFIC Cosmetics(Shanghai) Co.,Ltd.	보고기간말 현재 Citi Bank 외 3개 은행으로부터 USD 65,000천의 신디케이트론 약정을 체결하고 있으며, 실행된 대출잔액은 USD 65,000천(2014년 기말: USD 65,000천)입니다.
AMOREPACIFIC EUROPE.S.A.S	보고기간말 현재 Societe Generale Bank 외 1개 은행으로부터 EUR 2,572천의 금융리스 약정을 체결하고 있으며, Citi Bank N.A은행으로부터 EUR 7,000천의 대출 약정을 체결하고 있습니다. 실행된 대출 잔액은 EUR 14,641천(2014년 기말: EUR 17,587천)입니다.
Annick Goutal S.A.S	보고기간말 현재 외환은행으로부터 EUR 3,000천의 당좌차월 약정을 체결하고 있으나, 실행된 대출 잔액은 EUR 1,273천 (2014년 기말: EUR 1,265천)입니다.
AMOREPACIFIC Japan CO.,LTD.	보고기간말 현재 Shinhan Bank Japan으로부터 JPY 1,000,000천의 당좌차월 약정을 체결하고 있으며, 실행된 대출 잔액은JPY 500,000천(2014년 기말: JPY 700,000천)입니다.
AMOREPACIFIC Hong Kong Co.,Limited	보고기간말 현재 Hang Seng Bank로부터 HKD 4,500천의 당좌차월 약정을 체결하고 있으며, 실행된 대출 잔액은 없습니다(2014년 기말 : HKD -천). 또한, 동 은행으로부터 HKD 10,000천 한도로 임대 매장의 임대료 납부에 대한 지급보증을 제공받고 있습니다.

(2) 사용제한 금융상품

보고기간 말 현재 유동성 금융기관예치금 중 33,500백만원(2014년 기말 : 33,500백만원)과 4,000백만원(2014년 기말 : 3,500백만원)은 각각 중속기업 차입금 및 대·중소기업 동반성장 협약과 관련하여 사용이 제한되어 있으며, 비유동성 금융기관예치금 중 35백만원(2014년 기말 : 33백만원)과 3,622백만원(RMB 20,000천)(2014년 기말 : 3,559백만원(RMB 20,000천))은 각각 당좌구좌개설 및 중국 내 방문판매사업에 관한 허가와 관련하여 사용이 제한되어 있습니다.

또한, 매도가능금융자산 2,414백만원(HKD 16,645천)(2014년 기말 : 2,359백만원 (HKD 16,645천))은 AMOREPACIFIC Hong Kong Co., Limited의 당좌차월 약정 및 임대 매장의 은행 지급보증과 관련하여 사용이 제한되어 있습니다.

(3) (주)퍼시픽패키지는 분할준속회사인 (주)태신인팩과 분할전 기존채무(분할 이전에 발생한 우발채무 포함)에 대하여 연대보증의무를 지고 있습니다.

(4) 자산 취득을 위한 약정

보고기간말 현재 용산 신사옥 건설과 관련한 향후 취득 약정액은 532,807백만원입니다.

3. 제재현황 등 그 밖의 사항

가. 제재현황

<주요자회사의 제재현황>

■(주)아모레퍼시픽의 제재현황

(주)아모레퍼시픽은 2014년 8월 14일 공정거래위원회로부터 독점규제 및 공정거래에 관한 법(공정거래법) 제23조 제1항 제4호, 법 시행령 제36조 제1항 [별표1의2] 6.라목에 위반되므로 시정명령과 함께 과징금 5억원을 부과처분 받았습니다. 해당 처분에 대한 납부 기한은 2015년 01월 07일부로 기한 내 납부하였습니다. (주)아모레퍼시픽은 국제기준에 걸맞은 공정경쟁을 도모하기 위하여 관련 임직원 교육을 지속적으로 시행하고 있으며 임직원 준법 강화를 위해 여러 프로그램들을 운영 중에 있습니다.

나. 작성기준일 이후 발생한 주요사항

: 해당사항 없음

다. 직접금융 자금의 사용

: 해당사항 없음

라. 합병등의 사후정보

■(주)태평양제약 (現 (주)에스트라)과의 소규모주식교환에 관한 사항

(1) 일정

본 주식교환은 완전모회사인 (주)아모레퍼시픽그룹의 입장에서는 상법 제360조의10에 따른 소규모주식교환으로서 세부일정은 상법에 따라 진행됩니다.

구분	(주)아모레퍼시픽그룹	(주)태평양제약	
이사회 결의일	2012년 12월 4일	2012년 12월 4일	
주식 교환 계약일	2012년 12월 6일	2012년 12월 6일	
주주명부 기준일 및 폐쇄 공고	2012년 12월 5일 ※(주)아모레퍼시픽그룹은 상법 360조10조에 따라 소규모 주식교환으로 반대의사표시 기준일 공고	2012년 12월 5일	
주주 확정일	2012년 12월 20일	2012년 12월 20일	
주주총회 소집통지일	-	2013년 1월 22일	
주식교환 반대의사 통지 접수기간	시작일	2012년 12월 20일	2013년 1월 23일
	종료일	2013년 1월 4일	2013년 2월 5일
주식교환 승인을 위한 이사회결 의일 또는 주주총회일	2013년 2월 6일 (이사회 결의)	2013년 2월 6일	
주식매수청구권 행사 기간	시작일	해당사항 없음	2013년 2월 7일
	종료일	해당사항 없음	2013년 2월 26일
완전자회사가 되는 회사의 주권 실효통지·공고일	해당사항 없음	2013년 2월 7일	
주식교환일	2013년 3월 11일	2013년 3월 11일	

주식교부일	2013년 4월 1일	-
-------	-------------	---

(2) 주식매수청구권 행사

1) 완전모회사((주)아모레퍼시픽그룹)

상법 제360조의10의 규정에 의거하여 소규모주식교환 절차에 따라 진행하므로, 주식매수청구권은 해당사항 없습니다.

2) 완전자회사((주)태평양제약)

법인명	매수청구가격	매수청구기간	매수청구 주식수	매수 일자	매수자금
(주)태평양제약	보통주 30,935원 우선주 16,814원	2013년 2월 7일 ~ 2013년 2월 26일	보통주 484,998주 우선주 19,504주	2013년 3월 8일	차입

(3) 채권자보호에 관한 사항

해당사항 없음.

(4) 관련 소송의 현황

해당사항 없음.

(5) 신주배정 등에 관한 사항

상법 제360조의6에 의거 주식교환의 대가로 신주발행에 갈음하여 회사의 자기주식을 교부할 예정이므로, 신주를 발행하지 않습니다.

주식교환일 현재 (주)태평양제약의 주주명부에 등재되어 있는 주주에 대하여 교환비율에 따라 (주)아모레퍼시픽그룹의 보통주식과 우선주식1을 각각 배정합니다.

(주)아모레퍼시픽그룹은 이번 주식교환으로 보통주 자기주식 46,972주, 우선주1 자기주식 15,871주를 각각 교부하며, 교부일은 2013년 4월 1일입니다.

※ 1주 미만의 단주에 대하여 (주)아모레퍼시픽그룹 주식교환일 현재의 종가로 계산된 금액을 그 비율에 따라 현금으로 "주식교환 대상주주"에게 지급하며, 상기 자기주식수에는 회사가 취득하는 단주는 제외되어 있습니다.

(주)아모레퍼시픽그룹이 보유하고 있는 (주)태평양제약 주식에 대하여는 주식교환에 따른 주식을 배정하지 않습니다.

(6) 소규모주식교환의 상대방의 개요

- 상대방의 명칭 : (주)태평양제약
- 소재지 : 서울 강남구 언주로 710 (논현동)

【 전문가의 확인 】

1. 전문가의 확인

해당사항 없음

2. 전문가와의 이해관계

해당사항 없음