

목 차

사업 보고서	2
【 대표이사 등의 확인 】	3
I. 회사의 개요	4
1. 회사의 개요	4
2. 회사의 연혁	6
3. 자본금 변동사항	7
4. 주식의 총수 등	9
주식의 총수 현황	10
자기주식 취득 및 처분 현황	11
5. 의결권 현황	12
6. 배당에 관한 사항 등	12
II. 사업의 내용	14
III. 재무에 관한 사항	59
IV. 감사인의 감사의견 등	99
V. 이사의 경영진단 및 분석의견	101
VI. 이사회 등 회사의 기관 및 계열회사에 관한 사항	107
1. 이사회에 관한 사항	107
2. 감사제도에 관한 사항	107
3. 주주의 의결권 행사에 관한 사항	108
4. 계열회사 등의 현황	109
VII. 주주에 관한 사항	112
최대주주 및 특수관계인의 주식소유 현황	113
주식 소유현황	114
소액주주현황	115
VIII. 임원 및 직원 등에 관한 사항	117
1. 임원 및 직원의 현황	117
임원 현황	118
직원 현황	119
2. 임원의 보수 등	119
IX. 이해관계자와의 거래내용	120
X. 그 밖에 투자자 보호를 위하여 필요한 사항	122
XI. 재무제표 등	127
XII. 부속명세서	140
【 전문가의 확인 】	141
1. 전문가의 확인	141
2. 전문가와의 이해관계	141

사업보고서

(제 53 기)

사업연도 2011.01.01 부터
 2011.12.31 까지

금융위원회

한국거래소 귀중

2012년 3월 30일

회 사 명 : 주식회사 아모레퍼시픽그룹(舊, 주식회사 태평양)

대 표 이 사 : 서경배

본 점 소 재 지 : 서울특별시 용산구 한강로2가 181
(전 화)02-709-5093

작 성 책 임 자 : (직 책)상무 (성 명)고광용
(전 화)02-709-5093

【 대표이사 등의 확인 】

확 인 서

우리는 당사의 대표이사 및 신고업무담당이사로서 이 사업보고서의 기재내용에 대해 상당한 주의를 다하여 직접 확인·검토한 결과, 중요한 기재사항의 기재 또는 표시의 누락이나 허위의 기재 또는 표시가 없고, 이 사업보고서에 표시된 기재 또는 표시사항을 이용하는 자의 중대한 오해를 유발하는 내용이 기재 또는 표시되지 아니하였음을 확인합니다.

또한, 당사는 「주식회사의외부감사에관한법률」제2조의2 및 제2조의3의 규정에 따라 내부회계관리제도를 마련하여 운영하고 있음을 확인합니다

2012년 3월 29일

(주) 아모레퍼시픽 그룹

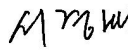
대표이사 : 서 경 배 (인) 

신고업무담당이사 : 고 광 용 (인) 

I. 회사의 개요

1. 회사의 개요

가. 연결대상 종속회사 개황

(단위 : 백만원)

상호	설립일	주소	주요사업	직전사업 연도말 자산총액	지배관계 근거	주요종속 회사 여부
(주)아모레퍼시픽	2009.06. 01	서울 용산구 한강로2가 181번지	화장품 제조 및 판매	2,652,199	한국채택국제회계기준 에 따른 연결대상 포함	○
(주)태평양제약	1982.12. 16	서울 용산구 한강로2가 175-2번지	의약품 제조 및 판매	139,481	한국채택국제회계기준 에 따른 연결대상 포함	○
(주)에워드	1976.05. 03	서울 용산구 한강로2가 191번지 LS 용산타워 11층	색조화장품 제 조 및 판매	92,980	한국채택국제회계기준 에 따른 연결대상 포함	○
(주)아모스프로페셔널	1976.01. 24	서울 강남구 논현동 114번지 성암빌딩 5층	두발용화장품 판매	38,276	한국채택국제회계기준 에 따른 연결대상 포함	○
(주)장원	2007.04. 01	제주 서귀포시 안덕면 서광리 1241	녹차 재배 및 판매	81,121	한국채택국제회계기준 에 따른 연결대상 포함	○
(주)퍼시픽글라스	2007.04. 01	충청남도 서천군 장항읍 신창리 303-18	초자 제조 및 판매	57,958	한국채택국제회계기준 에 따른 연결대상 포함	○
(주)이니스프리	2009.11. 10	서울 용산구 한강로2가 191번지 LS 용산타워 11층	화장품 판매	67,988	한국채택국제회계기준 에 따른 연결대상 포함	○
(주)퍼시픽패키지	2010.05. 01	충청북도 청원군 문의면 남계리 278	인쇄 및 지기가 공 제조, 판매	30,608	한국채택국제회계기준 에 따른 연결대상 포함	○
(주)코스비전	2011.10. 02	대전 대덕구 대화동 227	화장품, 세정제 , 유무기화합물 제조 및 판매	13,150	한국채택국제회계기준 에 따른 연결대상 포함	○
AMOREPACIFIC EUROPE S.A.S	1990.09. 26	1, Avenue Nicolas Conte-ZAC Le Jardin d'Entreprises 28000 Chartres, France	화장품 제조 및 판매	135,653	한국채택국제회계기준 에 따른 연결대상 포함	○
Annick Goutal	1985. 01.07	32 rue d'Armaille 75017 Paris, France	향수 제조 및 판매	35,391	한국채택국제회계기준 에 따른 연결대상 포함	○
AMOREPACIFIC Cosmetics (Shanghai) Co.,Ltd.	2000.11. 27	No.383 Yumin Road, Malu Town, Jiading District, Shanghai, P.R.C. (201801)	화장품 제조 및 판매	93,036	한국채택국제회계기준 에 따른 연결대상 포함	○
AMOREPACIFIC Trading Co., Ltd.	2006.06. 23	23F, No.700 YanAn Road(E), Gangtai Plaza Shanghai, P.R. China 200001	화장품 판매	84,902	한국채택국제회계기준 에 따른 연결대상 포함	○
Amorepacific Cosmetic New (Shanghai) Co.,Ltd	2003.04. 24	WeiYi Road, TaiShang Industrial Zone, JiaDing District, ShangHai	화장품 제조 및 판매	16,666	한국채택국제회계기준 에 따른 연결대상 포함	○

Amorepacific Global Operations Limited.	2010.07.16	Level 28, Three Pacific Place, 1 Queen's Road East Hong Kong	지주회사업	14,767	한국채택국제회계기준에 따른 연결대상 포함	○
AMOREPACIFIC US, Inc.	1978.04.02	270 Sylvan Avenue #255 Englewood Cliffs, NJ 07632 U.S.A.	화장품 판매	9,002	한국채택국제회계기준에 따른 연결대상 포함	○
AMOREPACIFIC Japan CO.,LTD.	1978.06.01	4th Floor, SHOENMITSUI BLDG. 2-1-1 Toranomon,Minato-Ku, Tokyo, Japan 105-0001	화장품 판매	3,829	한국채택국제회계기준에 따른 연결대상 포함	○
AMOREPACIFIC Taiwan Co.,Ltd.	2003.12.01	5F. No.205, Dunhua N Rd.,Taipei, Taiwan	화장품 판매	2,699	한국채택국제회계기준에 따른 연결대상 포함	○
AMOREPACIFIC SINGAPORE PTE. LTD	2003.02.28	541 Orchard Road #20-01 Liat Towers Singapore 238881	화장품 판매	2,040	한국채택국제회계기준에 따른 연결대상 포함	○
LANEIGE MALAYSIA SDN BHD.	2006.09.06	No 35- 7, The Boulevard Office, Mid Valley City, Lingkaran Syed Putra, 59200 Kuala Lumpur, Malaysia	화장품 판매	5,207	한국채택국제회계기준에 따른 연결대상 포함	○
Amorepacific Global Operations Pte.Ltd.	2010.06.08	541 Orchard Road #20-01 Liat Towers Singapore 238881	화장품 판매	3,133	한국채택국제회계기준에 따른 연결대상 포함	○
Amorepacific Vietnam JSC	2010.06.09	117 Nguyen Du (Floor 2) St, Ward Ben Thanh, Dist.01, HCMC, Vietnam	화장품 판매	5,403	한국채택국제회계기준에 따른 연결대상 포함	○

나. 회사의 법적, 상업적 명칭

당사의 명칭은 주식회사 아모레퍼시픽그룹 이라고 표기합니다. 또한 영문으로는 AMOREPACIFIC Group이라 표기합니다.

다. 설립일자 및 존속기간

당사는 1959년 3월 6일에 설립되어 2006년 6월 1일에 인적분할을 통해 주요사업인 화장품, 생활용품, 식품등의 제조 및 판매와 관련된 사업을 (주)아모레퍼시픽으로 이전하였습니다. 당사는 현재 '독점규제및공정거래에관한법률' 제8조(지주회사의설립전환의신고) 및 법 시행령 제15조(지주회사의 설립·전환의 신고등)에 의거, 2011년 9월 30일 현재 재무상태표를 기준으로 '독점규제및공정거래에관한법률'상 지주회사의 요건을 충족하고 있습니다.

라. 본사의 주소, 전화번호, 및 홈페이지

주소: 서울 용산구 한강로 2가 181
전화번호: 02-709-5093
홈페이지: <http://www.pacific.co.kr>

마. 중소기업 해당여부

중소기업기본법 제2조 및 중소기업기본법 시행령 제 3조에 의거 중소기업에 해당되지 않습니다.

바. 주요사업의 내용

당사는 2006년 지주회사로 전환함으로써 자회사의 지분 소유를 통해 자회사의 사업내용을 지배하는 지주사업을 영위하고 있습니다. 기타의 자세한 사항은 동 보고서의 "II. 사업의 내용"을 참조하시기 바랍니다.

마. 계열회사에 관한 사항

본문 VI.이사회등 회사의 기관 및 계열회사에 관한 사항 4. 를 참조하시길 바랍니다.

2. 회사의 연혁

공시 대상기간동안(최근 5사업년도) 중 회사의 주된 변동내용은 아래와 같습니다.

가. 본점소재지 및 그 변경

-서울시 용산구 한강로2가 181

나. 경영진의 중요한 변동

당사는 2012.03.23. 1인 대표이사체제에서 서경배 사장과 배동현 부사장을 대표이사로 하는 각자대표이사체제(총 2인)로 전환하였습니다. 효율적 경영의사결정을 위한 대표이사체제의 변동입니다.

구 분	일 자	이사선임 결과	비 고
임시이사회	2012.03.23.	대표이사 선임 - 중임 대표이사 : 서경배 - 신임 대표이사 : 배동현	재선임 신규 선임
제53기(2011년도) 정기주주총회	2012.03.23.	- 사내이사 : 배동현 - 사외이사 : 손영철	신규 선임 신규 선임
제52기(2010년도) 정기주주총회	2011.03.25	- 이사신임 : 고광용 - 사외이사 : 조동철	신규 선임 재선임
제51기(2009년도) 정기주주총회	2010.03.19	- 사외이사 : 조동철	재선임
제50기(2008년도) 정기주주총회	2009.03.20	- 이사중임 : 서경배, 최형근 - 사외이사 : 조동철	재선임
제49기(2007년도) 정기주주총회	2008.03.14	- 이사중임 : 배동현 - 사외이사 : 조동철	-
제48기(2006년도) 정기주주총회	2007.02.27	- 사외이사 : 박환규	재선임
인적분할	2006.06.07 (분할등기일)	- 이사사임: 이옥섭, 이해선, 심상배, 백정기, 손영철 - 사외이사 사임: 손욱, 송재용, 황이석	사임 후 (주)아모레퍼시픽 임 원으로 선임됨.

주) 당사의 이사 임기는 정관에 의하여 사내이사 3년 , 사외이사 1년으로 정함.

다. 최대주주의 변동

기 초(2011.01.01.)			기 말(2011.12.31.)		
최대주주	소유주식수	지분율	최대주주	소유주식수	지분율

서경배 외 9명	4,911,608주	61.56%	서경배 외 9명	4,911,608주	61.56%
----------	------------	--------	----------	------------	--------

주) 보통주 기준 현황임

라. 그 밖에 경영활동과 관련된 중요한 사항의 발생내용

회사는 2005년 4월 18일자 지주회사 체제로의 전환 계획 발표 이후 2007년 1월 1일자로 지주회사로 전환 하였으며 2009년 (주)이니스프리, 2010년 (주)퍼시픽패키지, 2011년 (주)코스비전을 자회사로 편입함으로써 총 9개의 자회사(해외자회사 미포함)를 지배하고 있습니다

- 상호의 변경

구분	변경일자	변경전	변경후	비고
국문	1987.6.1	태평양화학공업(주)	태평양화학(주)	상호에 현대감 부여
국문	1993.3.12	태평양화학(주)	(주)태평양	초우량기업으로서의 이미지 제고
영문	2002.3	Pacific Corporation Co.Ltd.	AMOREPACIFIC CORPORATION	글로벌기업으로서의 이미지 제고
영문	2006.6	AMOREPACIFIC CORPORATION	PACIFIC CORPORATION	지주회사로서의 인지도 제고
국문	2011.3	(주)태평양	(주)아모레퍼시픽그룹	그룹사간 연관성 강화 및 글로벌 기업이미지 구축
영문	2011.3	PACIFIC CORPORATION	AMOREPACIFIC Group	그룹사간 연관성 강화 및 글로벌 기업이미지 구축

3. 자본금 변동사항

가. 증자현황

(기준일 : 2011.12.31) (단위 : 원, 주)

주식발행 (감소)일자	발행(감소) 형태	발행(감소)한 주식의 내용				비고
		종류	수량	주당 액면가액	주당발행 (감소)가액	
2005년 05월 30일	-	보통주	403,310	5,000	-	합병 증자 (퍼시픽글라스 흡수합병)
2005년 12월 13일	-	보통주	509,640	5,000	-	합병 증자 (장원산업 흡수합병)
2006년 12월 18일	현물출자	보통주	4,411,197	5,000	123,800	유상 증자
2006년 12월 18일	현물출자	우선주	266,720	5,000	96,000	유상 증자

나. 감자현황

(기준일 : 2011.12.31)

(단위 : 원, 주)

감자일자	감자 형태	감자 목적	감자한 주식의 내용				비고
			종류	수량	주당 액면가액	주당 취득가액 (유상감자의 경우)	
2006년 05월 30일	-	인적분할	보통주	5,845,849	5,000	-	인적분할 (아모레퍼시픽) 감소
2006년 05월 30일	-	인적분할	우선주	1,055,783	5,000	-	"

다. 현물출자

(1) 주요 일정

- 2006. 10. 9 현물출자에 의한 유상증자 이사회 결의
- 2006. 12.15 현물출자자산 납입 완료

(2) 현물출자 자산 내역

구 분	주식수	주당 현물출자가액
(주)아모레퍼시픽(보통주)	1,165,655주	468,500원
(주)아모레퍼시픽(우선주)	124,297주	206,000원

(3) 발행한 주식의 종류와 수량

구 분	주식수
(주)아모레퍼시픽그룹(보통주)	4,411,197주
(주)아모레퍼시픽그룹(우선주)	266,720주

(4) 현물출자 주주 내역

(단위 : 주)

구 분	주주내역	보통주	우선주	계
최대주주	개인	924,218	112,437	1,036,655
	법인	78,479	11,860	90,339
	소계	1,002,697	124,297	1,126,994
기타		162,958	-	162,958
합 계		1,165,655	124,297	1,289,952

(5) 감사인의 검사결과

- 2006.10.30 감사인(서부지방법원) 인가 득함.

4. 주식의 총수 등

가. 주식의 총수 현황

주식의 총수 현황

(기준일 : 2011.12.31)

(단위 : 주)

구 분	주식의 종류			비고
	보통주	우선주	합계	
I. 발행할 주식의 총수	27,000,000	9,000,000	36,000,000	-
II. 현재까지 발행한 주식의 총수	7,979,098	911,097	8,890,195	-
III. 현재까지 감소한 주식의 총수	-	-	-	-
1. 감자	-	-	-	-
2. 이익소각	-	-	-	-
3. 상환주식의 상환	-	-	-	-
4. 기타	-	-	-	-
IV. 발행주식의 총수 (II-III)	7,979,098	911,097	8,890,195	-
V. 자기주식수	551,551	17,024	568,575	-
VI. 유통주식수 (IV-V)	7,427,547	894,073	8,321,620	-

나. 자기주식 취득 및 처분 현황

자기주식 취득 및 처분 현황

(기준일 : 2011.12.31)

(단위 : 주)

취득방법			주식의 종류	기초수량	변동 수량			기말수 량	비고
					취득(+)	처분(-)	소각(-)		
자본시 장법상 취득	직접 취득	장내 직접 취득	보통주	454,950	-	-	-	454,950	-
			우선주	16,989	-	-	-	16,989	-
		공개매수	보통주	-	-	-	-	-	-
			우선주	-	-	-	-	-	-
		주식매수 청구권 행사	보통주	-	-	-	-	-	-
			우선주	-	-	-	-	-	-
		소계(a)	보통주	454,950	-	-	-	454,950	-
	우선주		16,989	-	-	-	16,989	-	
	신탁 계약에 의한 취득	수탁자 보유수량	보통주	-	-	-	-	-	-
			우선주	-	-	-	-	-	-
		현물보유수량	보통주	-	-	-	-	-	-
			우선주	-	-	-	-	-	-
		소계(b)	보통주	-	-	-	-	-	-
			우선주	-	-	-	-	-	-
기타 취득(c)			보통주	96,598	9	-	-	96,607	-
			우선주	31	5	-	-	36	-
총 계(a+b+c)			보통주	551,548	9	-	-	551,557	-
			우선주	17,020	5	-	-	17,025	-

주) 기타취득의 증감은 회사분할 후 추가로 단주매각처리에 따라 발생한 분할단주를 자사주 입고하였습니다.

다. 보통주외의 주식

(기준일 : 2011.12.31)

(단위 : 주)

구 분		우선주1(기명식)	우선주2(기명식)
발행주식수		644,377	266,720
주식의 내용	이익배당에 관한 사항	우선주식의 배당은 비참가적, 비누적 적이며, 현금배당에 있어서만 보통주 보다 액면금액을 기준으로 하여 연 1%를 더 배당하고 다만, 주식배당이 있을 경우에는 이를 적용하지 않음.	- 우선주식에 대한 배당율은 액면금액을 기준으로 연3% 이상으로 하고 발행시에 이사회가 우선배당율을 정한다. - 보통주식의 배당율이 우선주식의 배당율 을 초과할 경우에는 그 초과분에 대하여 보 통주식과 동일한 비율로 참가시켜 배당한 다.

			- 우선주식에 대하여 어느 사업연도에 있어서 소정을 배당을 하지 못한 경우에는 누적된 미배당분을 다음 사업연도의 배당시에 우선하여 배당한다.
	잔여재산분배에 관한 사항	-	-
	상환에 관한 사항	-	-
	전환에 관한 사항	-	- 우선주식의 존속기간은 발행일로부터 10년으로 하고 이 기간 만료와 동시에 보통주식으로 전환됨
기 타		- 우선주식의 의결권은 없음 - 우선주식의 우선기한은 무기한임	- 우선주식의 의결권은 없음

5. 의결권 현황

(기준일 : 2011.12.31)

(단위 : 주)

구 분		주식수	비고
발행주식총수(A)	보통주	7,979,098	-
	우선주	911,097	-
의결권없는 주식수(B)	보통주	551,557	자사주(보통주)
	우선주	911,097	-
기타 법률에 의하여 의결권 행사가 제한된 주식수(C)	보통주	-	-
	우선주	-	-
의결권이 부활된 주식수(D)	보통주	-	-
	우선주	-	-
의결권을 행사할 수 있는 주식수 (E = A - B - C + D)	보통주	7,427,541	-
	우선주	-	-

6. 배당에 관한 사항 등

당사는 정관에 의거 이사회 결의 및 주주총회결의를 통하여 배당을 실시하고 있으며 배당가능이익 범위 내에서 회사의 지속적 성장을 위한 투자 및 주주가치 제고, 경영환경 등을 고려하여 적정수준의 배당률을 결정하고 있습니다. 당사는 배당성향을 기준으로 2010년 72.4%, 2011년 60.6%의 배당을 하였습니다. 향후에도 당사는 미래의 성장과 이익의 주주 환원을 균형있게 고려하여 배당을 실시할 계획입니다.

최근 3사업연도 배당에 관한 사항

구 분		제53기	제52기	제51기
주당액면가액 (원)		5,000	5,000	5,000
당기순이익 (백만원)		25,327	20,163	81,208
주당순이익 (원)		18,366	15,916	10,736
현금배당금총액 (백만원)		16,675	14,594	13,346
주식배당금총액 (백만원)		-	-	-
현금배당성향 (%)		60.6	72.4	16.4
현금배당수익률 (%)	보통주	0.78	0.86	1
	우선주	2.58	1.86	2.7
주식배당수익률 (%)	보통주	-	-	-
	우선주	-	-	-
주당 현금배당금 (원)	보통주	2,000	1,750	1,600
	우선주	2,050	1,800	1,650
주당 주식배당 (주)	보통주	-	-	-
	우선주	-	-	-

주1) 우선주2는 2011년 주당 현금배당금이 2,000원이며, 거래실적이 없어 시가가 존재하지 않으므로 현금배당수익률 기재를 생략하였습니다.

주2) 제 53기와 제 52기는 한국채택국제회계기준, 제 51기는 한국회계기준을 적용

II. 사업의 내용

1. 사업의 개요

지주회사는 주식의 소유를 통하여 국내회사의 사업내용을 지배하는 것을 주된 사업으로 하는 회사로서 법규상 일반지주회사와 금융지주회사로 구분됩니다. 일반지주회사는 이론적으로 순수지주회사와 사업지주회사로 구분할 수 있습니다. 순수지주회사는 다른 회사의 주식을 소유함으로써 그 회사를 지배하는 것을 주된 사업으로 하며, 지배하는 자회사로부터 받는 배당금을 주된 수입원으로 하는 회사이고, 사업지주회사는 다른 사업활동을 함과 동시에 다른 회사를 지배하기 위하여 주식을 소유하는 회사입니다. 당사는 순수지주회사로서 2012년 12월말 현재 연결 대상법인에는 화장품, 제약, 기타사업부문의총 21개의 법인이 포함됩니다. 자세한 내용은 I.회사의 개요의 1.회사의 개요를 참고하시길 바랍니다.

가. 주요 부문 및 실적

(1) 부문별 매출액 및 영업이익에 관한 정보는 다음과 같습니다(단위:백만원).

구분	당기		전기	
	매출액	영업이익	매출액	영업이익
화장품사업부문	2,688,105	375,352	2,388,458	361,839
제약사업부문	139,514	5,930	167,404	12,474
기타사업부문	509,612	52,691	370,556	32,351
합 계	3,337,231	433,973	2,926,418	406,664

(2) 보고부문 매출액 합계에서 연결회사 매출액으로의 조정 내역은 다음과 같습니다(단위:백만원).

구분	당기	전기
보고부문 매출액의 합계	3,337,231	2,926,418
내부거래 제거 등	(278,718)	(240,580)
연결회사 매출액	3,058,513	2,685,838

(3) 사업부문별 매출 사항은 다음과 같습니다

[2011.12.31. 현재]

단위: 백만원

사업부문	대상회사	매출유형	품목	11년 연간누적		10년 연간누적	
				내수	수출	내수	수출
화장품 / 생활용품	(주)아모레퍼시픽	재화매출	화장품 / 생활용품	2,192,324	67,393	1,988,534	54,333
		용역매출		19,059		11,569	

		기타매출		14,631		3,169		
	해외 소계(*2)	재화매출		351,239	43,460	290,923	39,931	
	화장품/생활용품 합계			2,577,252	110,853	2,294,194	94,264	
제약	(주)태평양제약	재화매출	의약품/ 건강식품	137,961	1,553	165,764	1,341	
		용역매출						
		기타매출				299		
	제약 합계			137,961	1,553	166,063	1,341	
기타	(주)아모레퍼시픽 그룹	기타매출	화장품/헤어 초자용기/ 녹차 등	5,587		5,535		
		(주)에뛰드		재화매출	181,794	33,171	130,669	25,281
				용역매출	486		432	
	기타매출			-636		-773		
	(주)이니스프리	재화매출		139,247	9	81,735		
		용역매출		737		428		
		기타매출		502		718		
	(주)아모스프로페셔널	재화매출		34,525		27,430		
		용역매출		235		195		
		기타매출		80		89		
	(주)퍼시픽글라스	재화매출		42,689	18,416	42,546	17,186	
	(주)장원	재화매출		9,191	0	8,209	1	
	(주)퍼시픽패키지	재화매출		43,577	0	30,874	0	
	기타 합계			458,016	51,596	328,087	42,469	
단순합계				3,173,229	164,002	2,788,344	138,074	
연결조정 효과 (*1)(*2)				190,172	88,546	162,811	77,768	
총 합계				2,983,057	75,456	2,625,533	60,306	

(*1) 연결조정 효과는 사업부문별 매출에 대한 내부손익 제거 금액 및 관계기업에 대한 지분법평가금액을 포함하고 있습니다

나. 사업의 내용

(주)아모레퍼시픽그룹과 그 종속기업의 2011년 연간 매출액은 3,058,513백만원, 영업이익은 434,663백만원을 기록하였습니다.

■ (주)아모레퍼시픽그룹

주식회사 아모레퍼시픽그룹(이하 "회사")은 1945년 9월 5일에 화장품, 생활용품 등의제조 및 판매를 목적으로 설립되었으며, 2007년 1월 1일에 사업목적을 지분 소유를 통한 자회사(손자회사 포함)의 지배 및 자금·경영관리 등을 주요 사업으로 하는 지주회사업으로 변경하였습니다. 한편, 회사는 1973년 4월 30일에 주권을 한국증권선물거래소에 상장한 공개법인입니다. 회사는 2011년 3월 25일자 정기주주총회결의에의거 상호를 주식회사 태평양에서 주식회사 아모레퍼시픽그룹으로 변경하였습니다.

(단위 : 백만원)

사업부문	매출유형	품목		11년 연간	10년 연간
화장품 / 생활용품	상 품	화장품/생활용품	내수	2,577,252	2,294,194
	제 품		수출	110,853	94,264
	기타매출		합계	2,688,105	2,388,458
제약	상 품	의약품/건강식품	내수	137,961	166,063
	제 품		수출	1,553	1,341
	기타매출		합계	139,514	167,404
기타	상 품	초자용기/녹차 등	내수	458,016	328,087
	제 품		수출	51,596	42,469
	기타매출		합계	509,612	370,556
단순합계				3,337,231	2,926,418
연결조정 효과 (*1)				278,718	240,579
총 합계				3,058,513	2,685,838

당기와 전기 중 회사의 영업수익 및 영업비용 세부 내역은 다음과 같습니다

[2011.12.31. 현재]

단위: 백만원

구 분	당기	전기
영업수익		
임대료수익	3,194	3,173
로열티수익	2,393	2,362
배당금수익	22,908	14,407
합 계	28,495	19,942
영업비용		
종업원급여	3,049	3,028
감가상각비, 무형자산상각비	235	235
광고선전비	8	8
지급수수료	2,228	2,450
기타비용	1,398	1,373
합 계	6,918	7,094

■ (주)아모레퍼시픽

주식회사 아모레퍼시픽은 화장품의 제조 및 판매, 생활용품의 제조 및 판매, 식품(녹차류, 건

강기능식품 포함)의 제조, 가공 및 판매를 하고 있습니다. 사업부문은 크게 화장품 사업부문 (기초,메이컵 외 기타)와MC&S(MassCosmetic & Sulloc) 사업부문(개인용 생활용품, 녹차)으로 구분되어 있으며 매출비중은 현재 약8:2 정도의 비율입니다.

■ (주)태평양제약

주식회사 태평양제약은 1982년 12월 16일에 의약품 제조 및 판매를 목적으로 설립되었으며 1988년 9월에 한국증권선물거래소에 상장한 공개법인입니다. 태평양제약은 안성에 공장을 두고 있으며, 당기말 현재 자본금은 11,645백만원입니다.

■ (주)에뛰드

주식회사 에뛰드는 1976년 5월 3일에 화장품 제조·판매를 목적으로 설립되었으며, 당기말 현재 자본금은 4,650백만원입니다.

■ (주)아모스프로페셔널

주식회사 아모스프로페셔널은 1976년 1월 24일에 화장품 및 두발용 상품의 판매를 목적으로 설립되었으며, 당기말 현재 자본금은 3,500백만원입니다.

■ (주)장원

주식회사 장원은 2007년 4월 1일에 녹차 등을 생산, 제조하는 농장사업을 목적으로 설립(회사로부터 물적분할됨)되었으며, 당기말 현재 자본금은 5,000백만원입니다.

■ (주)퍼시픽글라스

주식회사 퍼시픽글라스는 2007년 4월 1일에 초자 용기 및 동 제품의 제조·판매를 목적으로 설립(회사로부터 물적분할됨)되었으며, 당기말 현재 자본금은 5,000백만원입니다.

■ (주)이니스프리

주식회사 이니스프리는 2009년 11월 10일에 화장품 매매를 목적으로 설립되었으며,당기말 현재 자본금은 1,222백만원입니다.

■ (주)퍼시픽패키지

주식회사 퍼시픽패키지는 인쇄 및 지기가공 제조 및 판매를 목적으로 주식회사 태신인팩으로부터 2010년 5월 1일에 인적분할 설립되었으며, 당기말 현재 자본금은 7,477백만원입니다.

■ (주)코스비전

주식회사 코스비전은 화장품, 세정제, 유무기화합물 제조 및 판매를 목적으로 2011년 10월 2일 외주가공업체 관리 효율화를 통한 안정적인 생산공급체제 구축을 위하여 설립되었으며, 당기말 현재 자본금은 600백만원입니다.

다. 주요 유형자산의 현황 등

(주)아모레퍼시픽그룹과 그 종속기업의 2011년말 주요 유형자산의 변동내역은 다음과 같습니다. (단위:백만원).

구분	토지	건물	구축물	기계장치	차량운반구	공구기구	집기비품	기타의	건설중인	합계
----	----	----	-----	------	-------	------	------	-----	------	----

								유형자산	자산	
기초 장부금액	1,164,656	277,432	25,911	60,829	870	16,479	121,286	5,213	192,924	1,865,600
취득	6,853	3,359	244	13,574	488	13,162	66,101	210	265,352	369,343
대체(*)	(178,226)	205,090	16,739	109,262	19	1,420	10,042	(29)	(352,035)	(187,718)
처분	(7,006)	(1,197)	(144)	(991)	(34)	(36)	(1,619)	(4)	(92)	(11,123)
감가상각비	-	(14,116)	(2,207)	(11,599)	(266)	(12,085)	(46,319)	(567)	-	(87,159)
사업결합으로 인한 취득	-	-	-	644	34	-	2,407	16	-	3,101
환산차이	(70)	(135)	(80)	44	3	29	868	(9)	116	766
기말 장부금액	986,207	470,433	40,463	171,763	1,114	18,969	152,766	4,830	106,265	1,952,810

라. 생산설비 등의 현황

(1) 생산설비의 현황

[자산항목 : 토지]

(단위 : 백만원)

사업소	소유형태	소재지	면적(㎡)	기초 장부가액	당기증감		당기 상각	기타 (환율변동)	기말 장부가액	비고
					증가	감소				
본사	자가보유	서울 용산구 한강로 등	26,938	430,286	175,585	169,070	0	0	436,801	-
공장	자가보유	수원, 김천, 대전, 진천, 등	665,662	319,569	0	185,268	0	0	134,301	
물류	자가보유	인천시 가좌동 등	87,460	46,010	25,584	31,338	0	0	40,257	
기타	자가보유	연구소 등	216,122	184,871	0	0	0	0	184,871	
해외	자가보유	중국, 프랑스 등	-	4,048	5,734	1,222	0	-5,804	2,757	
기타 국내사	자가보유	서울, 장항, 청원, 제주 등	-	179,873	8,159	811	0	0	187,221	
합계				1,164,656	215,062	387,708	0	-5,804	986,207	

[자산항목 : 건물]

(단위 : 백만원)

사업소	소유형태	소재지	면적(㎡)	기초 장부가액	당기증감		당기 상각	기타 (환율변동)	기말 장부가액	비고
					증가	감소				
본사	자가보유	서울 용산구 한강로 등	22,193	51,155	26,493	10,469	2,244	0	64,935	-
공장	자가보유	수원, 김천, 대전, 진천, 등	298,842	29,837	183,711	15,380	3,498	0	194,670	
물류	자가보유	인천시 가좌동 등	34,197	19,287	24,749	5,851	1,736	0	36,449	

기타	자가보유	연구소 등	103,135	122,887	238	0	4,548	0	118,576
해외	자가보유	중국, 프랑스 등	-	23,595	518	606	841	-135	22,531
기타 국내사	자가보유	서울,장항,청원,제주 등	-	30,671	3,888	38	1,249	0	33,272
합 계				277,431	239,597	32,345	14,116	-135	470,433

주) 기타관할 대전사옥내 인재원 사용 건물면적에 대한 장부가액을 본사관할로 적용

[자산항목 : 구축물]

(단위 : 백만원)

사업소	소유형태	소재지	기초 장부가액	당기증감		당기 상각	기타 (환율변동)	기말 장부가액	비 고
				증가	감소				
본사	자가보유	서울 용산구 한강로 등	1,321	4,918	3,215	130	0	2,895	-
공장	자가보유	수원,김천,대전,진천, 등	4,153	19,467	2,570	835	0	20,215	
물류	자가보유	인천시 가좌동 등	700	1,401	783	90	0	1,228	
기타	자가보유	중국, 프랑스, 연구소 등	15,739	85	2,598	792	-80	12,355	
기타 국내사	자가보유	서울,장항,청원,제주 등	3,996	147	11	360	0	3,771	
합 계			25,910	26,017	9,177	2,207	-80	40,463	

[자산항목 : 기계장치]

(단위 : 백만원)

사업소	소유형태	소재지	기초 장부가액	당기증감		당기 상각	기타 (환율변동)	기말 장부가액	비 고
				증가	감소				
본사	자가보유	서울 용산구 한강로 등	104	682	502	27	0	257	-
공장	자가보유	수원,김천,대전,진천, 등	33,888	133,314	52,716	6,426	0	108,059	
물류	자가보유	인천시 가좌동 등	603	30,569	36	323	0	30,813	
기타	자가보유	연구소 등	991	1,147	0	318	0	1,820	
해외	자가보유	중국, 프랑스 등	5,538	818	39	1,071	44	5,289	
기타 국내사	자가보유	서울,장항,청원,제주 등	19,706	8,684	111	3,398	644	25,525	
합 계			60,829	175,214	53,405	11,563	688	171,763	

[자산항목 : 차량운반구]

(단위 : 백만원)

사업소	소유형태	소재지	기초	당기증감	당기	기타	기말	비 고
-----	------	-----	----	------	----	----	----	-----

				증가	감소				
본사	자가보유	서울시 용산구 한강로 등	522	160	0	125	0	557	-
공장	자가보유	수원, 김천, 대전, 진천 등	52	182	70	23	0	141	
물류	자가보유	인천시 가좌동 등	23	62	18	11	0	57	
기타	자가보유	연구소 등	56	20	0	16	0	60	
해외	자가보유	중국, 프랑스 등	67	33	19	29	3	54	
기타 국내사	자가보유	서울, 장항, 청원, 제주 등	150	138	22	56	34	245	
합 계			870	595	129	259	37	1,114	

[자산항목 : 공구기구]

(단위 : 백만원)

사업소	소유형태	소재지	기초 장부가액	당기증감		당기 상각	기타 (환율변동)	기말 장부가 액	비 고
				증가	감소				
본사	자가보유	서울시 용산구 한강로 등	422	306	42	327	0	359	-
공장	자가보유	수원, 김천, 대전, 진천, 등	12,784	91,627	79,207	9,632	0	15,572	
물류	자가보유	인천시 가좌동 등	0	2	2	0	0	0	
기타	자가보유	연구소 등	859	6	0	644	0	220	
해외	자가보유	중국, 프랑스 등	640	572	61	372	29	808	
기타 국내 사	자가보유	서울, 장항, 청원, 제주 등	1,775	1,350	5	1,109	0	2,010	
합 계			16,479	93,863	79,317	12,085	29	18,969	

[자산항목 : 집기비품]

(단위 : 백만원)

사업소	소유형태	소재지	기초 장부가액	당기증감		당기 상각	기타 (환율변동)	기말 장부가 액	비 고
				증가	감소				
본사	자가보유	서울시 용산구	79,485	26,852	592	17,295	0	88,450	-
공장	자가보유	수원, 김천, 대전, 진천 등	946	6,727	2,481	564	0	4,628	
물류	자가보유	인천시 가좌동 등	2,087	1,247	89	943	0	2,302	
기타	자가보유	연구소 등	14,582	8,862	1	8,613	0	14,829	
해외	자가보유	중국, 프랑스 등	10,221	15,838	811	9,048	2,950	19,151	
기타 국내사	자가보유	서울, 장항, 청원, 제주 등	13,965	19,167	196	9,854	325	23,407	
합 계			121,286	78,693	4,169	46,319	3,275	152,766	

2. 주요자회사의 사업개요

■ ㈜아모레퍼시픽

1. 사업의 개요

가. 사업부문별 현황

(1) 화장품 산업

1) 산업의 특성

국내 화장품 산업은 경제성장과 함께 발전을 거듭하고 있으며, 특성상 국내 경기의 영향을 직접적으로 받는 산업 중 하나로 국내 민간소비와 화장품 시장의 성장세는 비슷한 트렌드를 보이고 있습니다. 현재 국내 화장품 업계는 당사를 비롯해 LG생활건강, 코리어나, 한국화장품 등의 국내업체와 L'Oreal, E.Lauder 등의 다국적기업이 저성장 경제, 글로벌화, 유통환경의 급변 등 불확실한 경제 환경 속에서 치열한 경쟁을 지속하고 있습니다. 이러한 상황에서 급변하는 소비자의 수요패턴 변화에 부합하는 신상품을 적기에 개발하는 능력과 강한 마케팅 능력, 브랜드 이미지 제고, 상품의 차별화 및 안정적 재무구조의 확보 등은 향후 성장여부를 가름하는 요인들로 볼 수 있습니다. 또한, 화장품 산업에는 다른 산업분야와 달리 인간의 건강과 아름다움에 관련되는 욕구를 충족시켜주는 특수한 효익을 가지고 있기 때문에 생산, 유통, 판매, 광고 및 소비에 이르기까지 여러가지 법률적인 제약이 있습니다.

2) 산업의 성장성

화장품은 전형적인 다품종 소량생산 제품으로 유행에 민감한 대표적 패션상품입니다. 세계 경기 둔화로 국내경제가 위축되어 가계구매력이 저하되기도 했으나, 소득과 소비의 양극화 현상이 진행되면서 고가 중심의 소비층과 합리적인 소비계층으로 양분화 되어 각각의 시장이 지속적인 성장세를 보여주고 있습니다. 최근 국내 소비자들은 높은 물가상승률로 인해 소비자들의 가치분 소득이 감소하여, 합리적인 구매행태를 보였으며, 멀티채널, 멀티브랜드를 이용하는 고객이 크게 증대했습니다. 이러한 가치 소비가 늘어나면서 히트 상품에 따라 채널을 이동하는 경향을 보였고, 브랜드 보다 상품을 중요시한 소비가 이루어졌습니다. 또한, 대용량 제품 및 기획상품 등 합리적 가격의 상품을 선호하는 경향을 보였으며, 이러한 기능성 상품에 대한 소비자의 니즈에 대응하여 화장품 기업들은 복합 기능 상품을 지속적으로 출시하기도 하였습니다. 따라서 매력있는 브랜드와 혁신상품을 개발하고 품질향상에 노력한다면 화장품 산업은 꾸준한 성장이 가능하리라 생각됩니다.

3) 경기변동의 특성 및 계절성

화장품 산업은 소비재 산업으로서 고객의 주목을 받기 위한 차별적인 신상품 개발과 마케팅, 유통경로 확보 등이 중요합니다. 또한, 상품의 가치증대를 위해 디자인, 포장, 광고 등 이미지 제고를 위한 투자가 필요하며, 다품종 소량 판매로 인한 물류기반 확보가 필요합니다. 패션 트렌드에 민감한 여성들이 주요 고객인 산업 특성으로 인해 상품의 수명주기가 짧고, 계절적 수요 변동과 개인별 선호 차이로 인해 상품의 종류가 매우 다양한 특성을 가지고 있습니다. 최근에는 여성들 뿐만 아니라 남성 화장품 소비 또한 확대되면서 젊은 남성층의 화장품 관여도가 높아졌으며, 남성 상품의 유형도 다양화되었습니다.

4) 국내시장 여건

세계경기 둔화로 인한 국내경기 침체에도 국내 화장품 시장 규모는 원브랜드숍과 면세점, 백

화점이 국내 화장품 시장 성장을 주도하며 지속적인 성장세를 이어가고 있습니다. 저가 화장품 시장과 럭셔리 시장이 동반 성장하는 시장의 양분 현상도 지속적으로 관찰되고 있습니다. 특히 후발 기업들이 성공적으로 시장에 안착하면서 업계간의 건전한 경쟁을 통해 이러한 고 성장을 기록한 것으로 분석됩니다. 2011년은 화장품 업계의 M&A가 활발했으며, 화장품 기업들의 자체 유통망 확보 및 글로벌 시장 진출도 활발했습니다. 합리적 소비 트렌드 확산과 온라인 소비자 저변이 확대되면서 온라인과 홈쇼핑 채널 볼륨이 확대되는 반면 할인점 채널은 국내 주요 할인점 채널 자체의 성장세 둔화 및 저가 시장으로의 트레이딩 다운 (Trading down) 현상으로 성장세가 소폭 감소했습니다.

5) 해외시장 여건

해외 사업은 글로벌 기업으로 자리매김 하기 위한 당사의 핵심 성장동력입니다. 중국을 중심으로 한 아시아 시장에서는 라네즈의 브랜드의 인지도 강화와 마몽드의 적극적인 유통 채널 확대에 역점을 두고 있습니다. 또한 작년 상반기 설화수가 중국 시장에 진출하며 설화수의 글로벌 브랜드화 작업이 본격적으로 시작되어 아시아의 대표 럭셔리 브랜드로 포지셔닝하고 있습니다.

프랑스, 미국 등 선진 시장에서는 사업 구조 효율화에 이어 수익성 개선과 프리미엄 브랜드 이미지 확보를 중점적으로 추진하였고 가시적인 성과를 이루어내고 있습니다. 특히 미주 사업은 글로벌 프리미엄 브랜드를 고급 백화점과 프리미엄 전문점에 유통시킴으로써 좋은 성과를 보여주고 있으며, 아시아 고객을 대상으로 하는 아모레 전문점 사업 확대를 통해 수익성을 동반한 성장의 발판을 다지고 있습니다. 프랑스에서는 럭셔리 향수 브랜드 '아닉 구탈 (ANNICK GOUTAL)'을 인수하여 글로벌 사업을 위한 브랜드 포트폴리오를 강화하며 더욱 다양한 제품으로 아시아 및 글로벌 시장 확대를 지속해 나갈 것으로 기대하고 있습니다.

6) 회사의 경쟁우위 요소

화장품사업에서는 럭셔리 브랜드들의 우수한 제품력과 차별화된 브랜드 파워를 기반으로 백화점 및 면세 채널이 시장성장을 주도하며, 방판부문에서 10%이상의 견고한 매출 성장을 기록하였습니다. 또한 소셜 미디어 등을 활용한 차별화된 고객 커뮤니케이션 강화와 전국 1,300여 개점에 이르는 아리따움 채널의 안정적인 매출 및 온라인, 홈쇼핑 채널의 고성장으로 시판부문에서도 10% 이상의 매출 성장을 이루었습니다.

(2) 생활용품 산업

1) 산업의 특성

생활용품은 성숙기에 접어든 시장에서 다수의 공급자가 치열한 경쟁을 벌이고 있는 양상이며, 할인점의 급신장과 신유통 채널의 증가로 유통구조의 급변이 일어나고 있습니다. 이에 당사는 브랜드 이미지 제고와 효과적인 마케팅, 가격정책 등을 사업의 중요한 관리지표로 삼고 있습니다.

2) 산업의 성장성

경기회복 지연에 따른 소비자들의 구매력 감소와 업체간 경쟁으로 시장이 과열되는 경향이 있었으나, 웰빙 열풍과 고기능 상품 출시에 따른 프리미엄 시장 활성화와 소비자 니즈의 다양화에 따른 틈새시장 개척과 시장 차별화 등으로 생활용품 시장이 활성화 되고 있습니다.

3) 국내시장 여건

경기침체와 물가상승 등에 따른 소비자들의 구매력 감소와 업체간 경쟁으로 시장이 과열되는 경향이 있었으나, 다양한 고객의 니즈에 부합하는 다양화된 기능성 라인과 프리미엄 제품

출시를 통해 프리미엄 시장이 활성화 되었고 자연주의 및 유기농 제품을 선호하는 웰빙 트렌드를 반영한 시장 차별화 등으로 생활용품 시장이 활성화 되고 있습니다.

4) 회사의 경쟁우위 요소

대표 헤어케어 브랜드인 러(呂)와 미장센은 개별 고객의 니즈에 부합하는 다양화된 기능성 라인과 프리미엄 제품 출시를 통해 샴푸 시장 1위 입지를 더욱 강화했습니다. 바디클렌저 시장을 리드하고 있는 해피바스는 자연주의 및 유기농 제품의 비중이 지속적으로 증가하고 있으며 대표 상품인 바디클렌저 라인뿐만 아니라 보습 유형에서도 시장 점유율을 확대하며 명실상부 대표 바디케어 브랜드로 자리잡았습니다.

(3) 녹차 산업

1) 산업의 특성

국내 녹차산업은 웰빙에 대한 관심 등으로 매년 꾸준한 성장을 하고 있으며, 생활속의 문화 음료로 자리매김하고 있습니다.

2) 산업의 성장성 및 국내시장 여건

지난 몇 년간 기업 간의 경쟁은 더욱 치열해 지고 있고 이에 여러 회사에서 한국인의 입맛에 맞는 녹차의 개발과 녹차에 함유된 기능성 성분을 이용한 새로운 상품 및 유통경로의 개발 등을 위해 노력하고 있습니다. 건강한 생활에 대한 관심의 증가 등으로 녹차에 대한 관심이 증가 되면서 녹차와 관련한 여러 가지 상품이 경쟁적으로 출시되고 있고, 녹차의 효능을 활용한 다양한 제품의 개발로 국내 녹차시장은 꾸준히 성장하고 있습니다. 최근에는 잎차와 유기농차 등 프리미엄 제품 판매가 증가세에 있어 기업간 프리미엄 시장 진출에 힘쓰고 있습니다.

3) 회사의 경쟁우위 요소

오설록 티하우스와 백화점의 오설록 티숍 (Tea Shop)을 중심으로 잎차와 유기농차 등 프리미엄 제품 판매가 증가했습니다. 또한 온라인 몰과 커뮤니티를 육성을 통해 고객들과의 커뮤니케이션을 적극적으로 확대하고 젊은 고객들을 대상으로 오설록 제품의 체험을 제공하는 등 브랜드 인지도 강화에 힘쓰고 있습니다.

나. 회사의 중점 추진 사항

아모레퍼시픽은 메가 브랜드 파워와 화장품 시장 전체를 아우르는 유통 경쟁력을 기반으로 지속 가능한 성장을 달성하기 위해 다각적인 혁신활동을 추진하고 있습니다. 화장품사업에서는 럭셔리 브랜드들의 우수한 제품력과 차별화된 브랜드 파워를 기반으로 백화점 및 면세 채널 성장에 박차를 가하였습니다.

아리따움과 온라인&홈쇼핑 채널은 소셜 미디어 등을 활용한 고객 커뮤니케이션 강화, 고객 접점 마케팅 활동을 확대하며 15% 이상의 매출 성장세를 이어가고 있습니다. 특히 전국 1,300여 개 점에 이르는 아리따움 매장은 체계적이고 차별화된 고객관리 및 마케팅을 통해 신규 및 우수고객을 증가시켰고, 가맹점주 교육과 육성 프로그램을 도입하여 뷰티 파트너와의 동반성장을 위한 노력을 지속하였습니다. 온라인&홈쇼핑 채널은 소비자들의 온라인 구매가 활성화, 보편화되면서 수익성을 동반한 고성장채널로 자리매김하고 있습니다.

생활용품사업에서는 대표 헤어케어 브랜드인 러(呂)와 미장센은 개별 고객의 니즈에 부합하는 다양화된 기능성 라인과 프리미엄 제품 출시를 통해 샴푸 시장 1위 입지를 더욱 강화했습니다. 바디클렌저 시장을 리드하고 있는 해피바스는 자연주의 및 유기농 제품의 비중이 지속

적으로 증가하고 있으며 대표 상품인 바디클렌저 라인뿐만 아니라 보습 유형에서도 시장 점유율을 확대하며 명실상부 대표 바디케어 브랜드로 자리잡았습니다. 한편 녹차 사업은 오설록 티하우스와 백화점의 오설록 티숍(Tea Shop)을 중심으로 프리미엄 제품 개발에 힘썼습니다.

중국을 중심으로 한 아시아 시장에서는 라네즈의 브랜드 인지도 강화와 마몽드의 적극적인 유통 채널 확대에 주력하였습니다. 또한 작년 상반기 설화수가 중국 시장에 진출하며 설화수의 글로벌 브랜드화 작업이 본격적으로 시작되었습니다. 글로벌 사업의 핵심 시장인 중국에서는 적극적인 광고와 마케팅 활동으로 브랜드 인지도 강화에 힘쓴 결과 라네즈는 중국의 대표적인 ‘영 프리미엄 브랜드’로, 마몽드는 ‘하이메스 브랜드’로 자리잡고 있으며 설화수는 선택적인 VIP마케팅을 통해 아시아의 대표 럭셔리 브랜드로 포지셔닝하고 있습니다. 미주 사업은 글로벌 프리미엄 브랜드 아모레퍼시픽이 버그도프 굿맨, 니면 마커스 등 고급 백화점과 프리미엄 전문점 세포라에서 좋은 성과를 보여주며 전년 대비 30% 성장한 약 160억원의 매출을 달성했습니다. 또한 미주지역 아시아 고객을 대상으로 하는 아모레 전문점 사업 확대를 통해 수익성을 동반한 성장의 발판을 다지고 있습니다. 프랑스에서는 럭셔리 향수 브랜드 ‘아닉 구탈(ANNICK GOUTAL)’을 인수하여 글로벌 사업을 위한 브랜드 포트폴리오를 강화하며 더욱 다양한 제품으로 아시아 및 글로벌 시장 확대를 추진하고 있습니다.

다. 공시대상 사업부문의 구분

사업부문	주요 재화	매출비중
화장품 사업부문	기초 화장품, 메이크업 제품 등	84.2%
MC&S 사업부문	두발, 구강관련 생활용품, 녹차 등	15.8%

라. 시장점유율 등

① 당사의 최근 사업연도 화장품시장 점유율

구 분	2011년말	2010년말	2009년말
시장점유율	32.7%	34.9%	33.6%

주) 상기 점유율은 화장품 전체 시장규모에 대한 당사의 추정 시장점유율임

② 최근 사업연도 경쟁사별 화장품시장 점유율

구 분	LG생활건강	E.Lauder	L'Oreal	페이스샵	기타
시장점유율	13.1%	5.3%	4.5%	3.8%	40.6%

주) 당사에서 추정한 화장품시장 점유율로 각 사의 실적 정산과정에서 차이가 있을 수 있음

2. 주요 제품 및 원재료 등

가. 주요 제품 등의 현황

(단위 : 백만원)

사업부문	매출유형	품 목	구체적용도	주요상표등	매출액	비율
화장품 사업부문	제품 및 상품	기 초	세안,보습	설화수, 헤라, 아이오페 라네즈, 마몽드, 한울, 오딧세이 등	2,152,230	84.2%
		메이컵	피부화장			
		기 타	향수 등			
MC&S 사업부문	제품 및 상품	개인용 생활용품	모발, 구강, 바디 케어 제 품	미장센, 해피바스, 덴트롤, 러, 송 영, 메디안 등	402,493	15.8%
		녹차	녹차류	설록차		
합 계				-	2,554,723	100.0%

나. 주요 제품 등의 가격변동추이

(단위 : 원/개)

품 목		제6기	제5기	제4기
화장품 사업부문	아이오페 모이스처 래스팅 소프너	20,800	20,800	20,800
	라네즈 밸런싱 에멀전	18,200	18,200	14,300
	마몽드 토탈솔루션 크림	20,800	20,800	20,800
MC&S 사업부문	미장센 펄 샤이닝샴푸	8,560	8,560	8,560
	메디안 마린치약	5,120	5,120	5,120

주) 제5기 사업연도부터 메디안마린치약 가격기준은 160*3g으로 하여 과거 단가를 조정하였음

다. 주요 원재료 등의 현황

(단위 : 백만원)

사업 부문	매입 유형	품 목	구체적용도	매입액	비율	비 고
화장품 사업부문	원재 료	PRIPURE3759(Phytosqualane), BUTYLENE GLYCOL, 자음단, ARBUTIN, DC 345 FLUID 등	스킨,로션 등 각종 화장품 원료	131,333	19.2%	CIBA, ㈜에이씨티, ㈜모아캠, ㈜바이오랜드, ㈜삼미캠 등
	부재 료	용기,캡, 단상자 등	보조재	232,271	33.9%	㈜태신인팩, ㈜퍼시픽글라스
	상품	V-B, 롤리타렘피카 등	화장품	98,361	14.4%	프랑스 현지법인 등
	소 계			461,965	67.5%	-
MC&S 사업부문	원재 료	Dow Corning 5-7137 Emulsion, FRUITY FRESH SH-9200, N5023, Miami L-30, 송염치약캡슐, 녹차 등	샴푸, 비누, 치약, 녹차 등의 원료	103,797	15.2%	㈜미원상사, ㈜로디아실리카, ㈜삼 미캠, ㈜바이오랜드, ㈜장원 등

	부재료	용기,캡, 여과지, 단상자 등	보조재	109,814	16.0%	선일공업, ㈜태신인팩 등
	상품	칫솔, 다기 등	생활용품	9,126	1.3%	-
	소 계			222,737	32.5%	-
	합 계	원 재료		235,130	34.3%	-
부 재료		342,086	50.0%	-		
상 품		107,487	15.7%	-		
합 계		684,702	100.0%	-		

라. 주요 원재료 등의 가격변동추이

(단위 : 원/KG)

구 분		제6기	제5기	제4기
화장품 사업부문	PRIPURE 3759(Phytosqualane)	40,016	44,007	59,588
	BUTYLENE GLYCOL(1,3)	4,632	4,467	4,844
	자음단(신)	20,130	20,130	20,130
MC&S 사업부문	Dow Corning 5-7137 Emulsion	4,317	4,430	4,430
	FRUITY FRESH SH-9200	22,663	23,721	26,966

주1) BUTYLENE GLYCOL(1,3) ; 엔화 하락에 따른 구매가격 하락

주2) Pripure 3759(Phytosqualane)은 원물 공급가 인하(수요대비 공급 증가)

주3) FRUITY FRESH SH-9200 ; 달러 하락에 따른 구매가격 하락

(1) 산출기준

각 사업부문의 주요 제품별로 사용되는 원재료 품목을 1개 이상씩을 선정하여, 매입가격을 기준으로 1년간 이동평균법을 적용하여 계산된 단가임.

(2) 주요 가격변동원인

시장 수요 변동에 따른 원재료 가격 변동 및 환율변동 등

3. 생산 및 설비에 관한 사항

가. 생산능력 및 생산능력의 산출근거

(1) 생산능력

(단위 : 백만원)

사업부문	품 목	사업소	제6기	제5기	제4기
화장품 사업부문	기초화장품	스킨케어사업장(수원)	2,017,973	1,711,190	1,471,309
	색조화장품	메이크업사업장(김천)	387,600	326,400	326,400
MC&S	비누,치약 등	매스뷰티사업장(대전)	1,083,907	785,834	566,738

녹차 등	설록차사업장(진천)	116,921	121,269	83,198
합 계		3,606,401	2,944,693	2,447,645

(2) 생산능력의 산출근거

1) 산출방법 등

① 산출기준 : 표준생산능력

- 제품특성상 정상기계 가동시간을 생산능력으로 보게 되므로 실제와 다를 수 있으며, V.A.T 등을 포함한 판매가로 산정된 금액임.
- 설록차사업장의 경우, 1일 3교대 기준으로 산정함.

② 산출방법

생산능력 = {사업소별 실제가동시간 ÷ 생산능력 가동시간} 으로 산출

※ 기간별 생산능력(금액)은 제품 mix로 인한 금액 차이가 발생할 수 있음

2) 평균가동시간

사 업 소	일일평균가동시간(hr)	가동일수(일)
스킨케어사업장(수원)	5.4	246
메이크업사업장(김천)	6.9	236
매스뷰티사업장(대전)	5.5	242
설록차사업장(진천)	6.0	241

나. 생산실적 및 가동률

(1) 생산실적

(단위 : 백만원)

사업부문	품 목	사 업 소	제6기	제5기	제4기
화장품 사업부문	기초화장품	스킨케어사업장(수원)	1,459,103	1,415,497	1,217,067
	색조화장품	메이크업사업장(김천)	337,638	333,041	274,472
MC&S 사업부문	비누,치약 등	매스뷰티사업장(대전)	793,570	714,395	515,216
	녹차 등	설록차사업장(진천)	77,200	81,732	55,389
합 계			2,667,511	2,544,665	2,062,145

(2) 당해 사업연도의 가동률

(단위 : 시간)

사 업 소	연간가동가능시간	연간실제가동시간	평균가동률
뷰티사업장(오산)	3,623	2,970	82.0%

스킨케어사업장(수원)	1,853	1,334	72.0%
메이크업사업장(김천)	1,770	1,636	92.4%
매스뷰티사업장(대전)	1,815	1,329	73.2%
설욕차사업장(진천)	1,815	1,457	80.3%
합 계	7,253	5,756	79.4%

다. 생산설비의 현황 등

(1) 생산설비의 현황

[자산항목 : 토지]

(단위 : 백만원)

사업소	소유형태	소재지	면적(㎡)	기초장부가액	당기증감		당기상각	기타(환율변동)	기말장부가액	비고
					증가	감소				
본사	자가보유	서울 용산구 한강로 등	26,938	430,286	175,585	169,070	0	0	436,801	-
공장	자가보유	수원, 김천, 대전, 진천 등	665,662	319,569	0	185,268	0	0	134,301	
물류	자가보유	인천시 가좌동 등	87,460	46,010	25,584	31,338	0	0	40,257	
기타	자가보유	연구소 등	216,122	184,871	0	0	0	0	184,871	
해외	자가보유	중국, 프랑스 등	-	4,048	5,734	1,222	0	-5,804	2,757	
합 계				984,783	206,904	386,897	0	-5,804	798,986	

[자산항목 : 건물]

(단위 : 백만원)

사업소	소유형태	소재지	면적(㎡)	기초장부가액	당기증감		당기상각	기타(환율변동)	기말장부가액	비고
					증가	감소				
본사	자가보유	서울 용산구 한강로 등	22,193	51,155	26,493	10,469	2,244	0	64,935	-
공장	자가보유	수원, 김천, 대전, 진천 등	298,842	29,837	183,711	15,380	3,498	0	194,670	-
물류	자가보유	인천시 가좌동 등	34,197	19,287	24,749	5,851	1,736	0	36,449	-
기타	자가보유	연구소 등	103,135	122,887	238	0	4,548	0	118,576	-
해외	자가보유	중국, 프랑스 등	-	23,595	518	606	841	-135	22,531	
합 계				246,760	235,709	32,307	12,867	-135	437,161	-

주) 기타관할 대전사옥내 인재원 사용 건물면적에 대한 장부가액을 본사관할로 적용

[자산항목 : 구축물]

(단위 : 백만원)

사업소	소유형태	소재지	기초 장부가액	당기증감		당기 상각	기타 (환율변동)	기말 장부가액	비 고
				증가	감소				
본사	자가보유	서울 용산구 한강로 등	1,321	4,918	3,215	130	0	2,895	-
공장	자가보유	수원,김천,대전,진천 등	4,153	19,467	2,570	835	0	20,215	-
물류	자가보유	인천시 가좌동 등	700	1,401	783	90	0	1,228	-
기타	자가보유	연구소 등	15,739	85	2,598	792	-80	12,355	-
합 계			21,914	25,871	9,166	1,847	-80	36,692	-

[자산항목 : 기계장치]

(단위 : 백만원)

사업소	소유형태	소재지	기초 장부가액	당기증감		당기 상각	기타 (환율변동)	기말 장부가액	비 고
				증가	감소				
본사	자가보유	서울 용산구 한강로 등	104	682	502	27	0	257	-
공장	자가보유	수원,김천,대전,진천 등	33,888	133,314	52,716	6,426	0	108,059	-
물류	자가보유	인천시 가좌동 등	603	30,569	36	323	0	30,813	-
기타	자가보유	연구소 등	991	1,147	0	318	0	1,820	-
해외	자가보유	중국, 프랑스 등	5,538	818	39	1,071	44	5,289	-
합 계			41,123	166,530	53,294	8,165	44	146,238	-

[자산항목 : 차량운반구]

(단위 : 백만원)

사업소	소유형태	소재지	기초 장부가 액	당기증감		당기 상각	기타 (환율변동)	기말 장부가액	비 고
				증가	감소				
본사	자가보유	서울시 용산구 한강로 등	522	160	0	125	0	557	-
공장	자가보유	수원,김천,대전,진천 등	52	182	70	23	0	141	-
물류	자가보유	인천시 가좌동 등	23	62	18	11	0	57	-
기타	자가보유	연구소 등	56	20	0	16	0	60	-
해외	자가보유	중국, 프랑스 등	67	33	19	29	3	54	-
합 계			720	457	108	203	3	869	-

[자산항목 : 공구기구]

(단위 : 백만원)

사업소	소유형태	소재지	기초장부가액	당기증감		당기상각	기타(환율변동)	기말장부가액	비고
				증가	감소				
본사	자가보유	서울시 용산구 한강로 등	422	306	42	327	0	359	-
공장	자가보유	수원, 김천, 대전, 진천, 등	12,784	91,627	79,207	9,632	0	15,572	
물류	자가보유	인천시 가좌동 등	0	2	2	0	0	0	-
기타	자가보유	연구소 등	859	6	0	644	0	220	-
해외	자가보유	중국, 프랑스 등	640	572	61	372	29	808	
합 계			14,704	92,513	79,312	10,976	29	16,959	-

[자산항목 : 집기비품]

(단위 : 백만원)

사업소	소유형태	소재지	기초장부가액	당기증감		당기상각	기타(환율변동)	기말장부가액	비고
				증가	감소				
본사	자가보유	서울시 용산구	79,485	26,852	592	17,295	0	88,450	-
공장	자가보유	수원, 김천, 대전, 진천 등	946	6,727	2,481	564	0	4,628	-
물류	자가보유	인천시 가좌동 등	2,087	1,247	89	943	0	2,302	-
기타	자가보유	연구소 등	14,582	8,862	1	8,613	0	14,829	-
해외	자가보유	중국, 프랑스 등	10,221	15,838	811	9,048	2,950	19,151	
합 계			107,320	59,526	3,973	36,464	2,950	129,359	-

(2) 설비의 신설 · 매입 계획 등

(가) 진행중인 투자

(단위 : 백만원)

사업부문	구분	투자기간	투자대상자산	투자효과	총투자액	기투자액	향후투자액	비고
영업	매입, 기타	2011.01.01. ~ 2011.12.31.	집기, 공사비 등	판매 증대	49,404	43,520		-
생산	증설, 수선	2011.01.01. ~ 2011.12.31.	건물, 기계장치, 환경설비 등	생산효율성 제고	211,805	221,889		공장건설 등

연구	기타	2011.01.01. ~ 2011.12.31.	기술개발, 지적 재산권 등	-	10,151	6,059	-
기타	신설, 매입	2011.01.01. ~ 2011.12.31.	공사비, 전산장비, 집기 등	경영효율성 제고	88,312	48,619	지원부문
합 계				-	359,672	320,087	-

(나) 향후 투자계획

(단위 : 억원)

사업 부문	계획 명칭	예상투자총액		연도별 예상투자 액	투자효과	비고
		자산형태	금 액			
생산	오산공장 및 물류 기지 확보	건물, 구축물 기계장치 등	202	-	화장품 생산 및 물류시설 확보	-

주) 예상투자총액은 향후 진행과정에서 변동될 수 있습니다.

4. 매출에 관한 사항

가. 매출실적

(단위 : 백만원)

사업부문	매출유형	품 목		제6기	제5기
화장품 사업부문	상품 제품	기초 / 색조화장품	수출	35,347	52,590
			내수	1,855,567	1,656,330
			해외법인	394,698	330,195
			합계	2,285,613	2,039,115
MC&S 사업부문	상품 제품	개인용제품/ 생활용품 등	수출	2,035	1,743
			내수	400,458	347,599
			합계	402,493	349,342
합 계			수출	37,381	54,333
			내수	2,256,026	2,003,930
			해외법인	394,698	330,195
			연결조정	-133,383	-116,145
			합계	2,554,723	2,272,312

나. 판매경로 및 판매방법 등

(1) 판매조직

① 화장품 사업부문 : 2,313 명

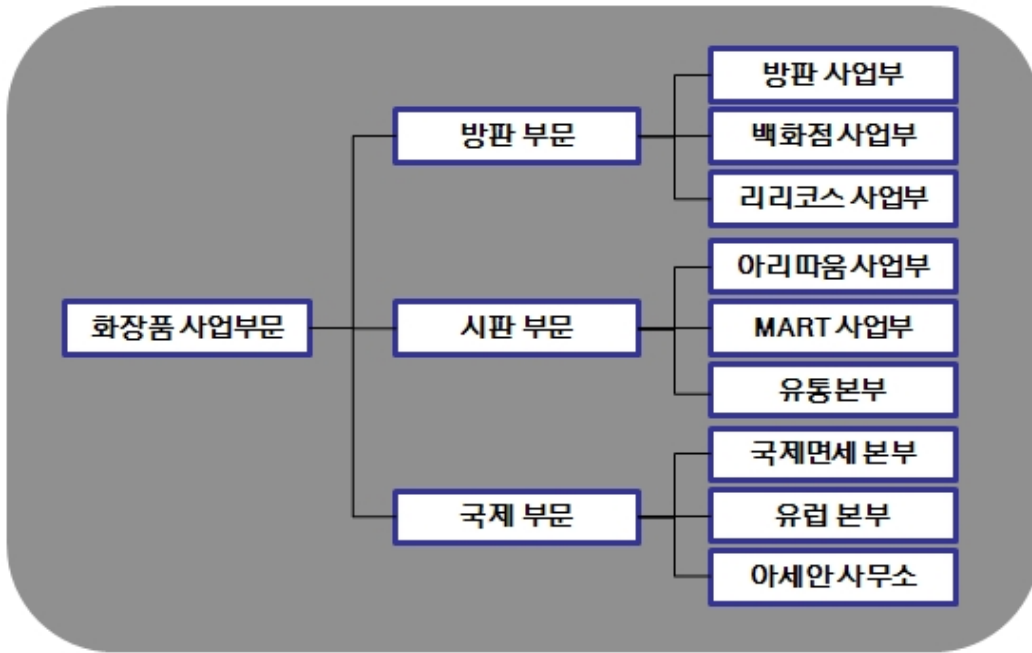

② MC&S 사업부문 : 224 명

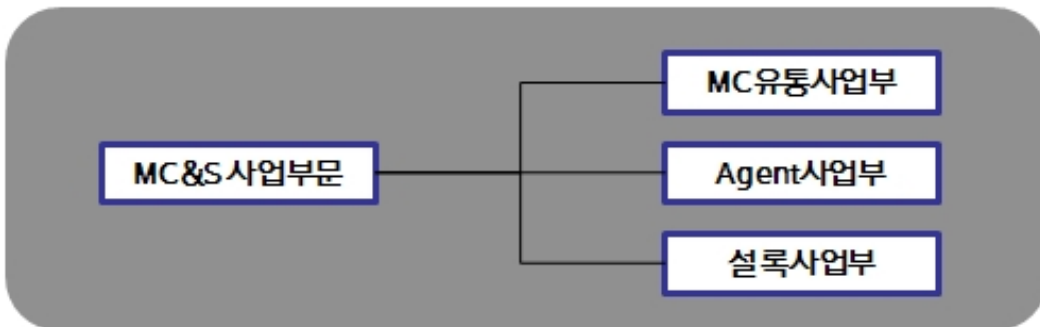

(2) 판매경로

구 분	판 매 경 로	매출액비중 (%)	비 고
화장품 사업부문	전문점	14.2	-
	할인점	8.0	-
	온라인	6.9	-
	인적판매	31.6	주)
	백화점	23.3	-
	국제	3.1	-

	기타	0.8	-
	해외법인	12.1	-
	계	100.0	-
MC&S 사업부문	대리점	40.9	-
	직거래(할인점 등)	47.6	-
	설록	11.4	-
	계	100.0	-

주) 인적판매는 방문판매 등의 매출 경로를 의미합니다.

(3) 판매방법 및 조건

- ① 대금회수 : 현금 및 60일 이내 어음결제 또는 개별 계약조건 (판매 경로별로 상이)
- ② 부대비용의 부담 : 제품운송비 등 제반비용은 회사에서 부담 (판매 경로별로 상이)

(4) 판매전략

- ① 상품 판매촉진 및 기업이미지 제고를 위한 광고활동 전개
- ② 시장조사기능의 강화
- ③ 경쟁우위의 차별화된 상품개발(HIT상품) 및 육성
- ④ CEM활동을 통한 고객 집객력 확대 등

5. 수주상황

당사의 주요 판매경로(대리점, 소매점, 할인점, 인적판매 등)의 특성상 장기매출 또는 수주 계약을 체결하고 있지 않습니다.

6. 시장위험과 위험관리

1) 재무위험관리

연결회사는 여러 활동으로 인하여 시장위험(환위험, 공정가치 이자율 위험, 현금흐름이자율 위험), 신용위험 및 유동성 위험과 같은 다양한 금융 위험에 노출되어 있습니다. 연결회사의 전반적인 위험관리프로그램은 금융시장의 예측불가능성에 초점을 맞추고 있으며 재무성과에 잠재적으로 불리할 수 있는 효과를 최소화하는데 중점을 두고 있습니다.

위험관리는 이사회에서 승인한 정책에 따라 주로 회사의 자금팀이 주관하고 있으며, 각 사업 주체와 긴밀히 협력하여 전사 통합적인 관점에서 재무위험 관리정책 수립 및 재무위험을 식별, 평가 및 회피하고 있습니다. 회사 자금팀은 외환위험, 이자율위험, 신용위험, 파생금융상품과 비파생금융상품의 이용 및 유동성을 초과하는 투자와 같은 특정 분야에 관한 문서화된 정책뿐 아니라, 전반적인 위험관리에 대한 문서화된 정책을 제공합니다.

(1) 시장위험

1) 외환위험

연결회사는 전세계적으로 영업활동을 영위하고 있어 다양한 통화로부터의 환율변동위험에 노출되어 있습니다. 연결회사가 노출되어 있는 주요 통화는 미국달러, 유로, 일본 엔 등이 있습니다.

연결회사의 외환 위험관리의 목표는 환율 변동으로 인한 불확실성과 손익 변동을 최소화함으로써 기업의 가치를 극대화하는데 있습니다.

보고기간말 현재 다른 모든 변수가 일정하고 각 외화에 대한 기능통화의 환율 10% 변동시 환율변동이 법인세차감전순이익에 미치는 영향은 다음과 같습니다.

(단위:백만원).

구분	2011.12.31		2010.12.31	
	10% 상승시	10% 하락시	10% 상승시	10% 하락시
USD	1,272	(1,272)	1,705	(1,705)
EURO	(184)	184	(26)	26
JPY	(436)	436	(475)	475

(*) 상기 민감도 분석은 보고기간말 현재 회사의 기능통화 이외의 외화로 표시된 화폐성 자산 및 부채를 대상으로 하였습니다.

2) 이자율 위험

이자율 위험은 미래 시장 이자율 변동에 따라 예금 또는 차입금 등에서 발생하는 이자수익 및 이자비용이 변동될 위험으로서 이는 주로 변동 금리부 조건의 차입금과 예금에서 발생할 수 있습니다. 회사의 이자율위험관리의 목표는 이자율 변동으로 인한 불확실성과 순이자비용의 최소화를 추구함으로써 기업의 가치를 극대화하는데 있습니다.

이를 위해 근본적으로 내부 자금 공유 확대를 통한 외부차입 최소화, 고금리 차입금 감축, 장/단기 차입구조 개선, 고정 대 변동이자 차입조건의 적정비율 유지, 주간/월간 단위의 국내외 금리동향 모니터링 실시 및 대응방안 수립 등을 통해 선제적으로 이자율 위험을 관리하고 있습니다.

회사는 대부분 만기가 1년 이하인 고정 금리부 자산에 투자하고 있으며, 이 경우 시장이자율이 상승할 경우 해당 공정가치가 하락할 위험에 존재합니다. 그러나 단기에금에 투자되어 있어 공정가액의 변동위험은 미미한 실정입니다.

보고기간말 현재 다른 변수가 일정하고 변동 금리부 조건의 차입금에 대한 이자율이 1% 상승 또는 하락할 경우, 증가 또는 감소한 변동이자부 차입금에 대한 이자비용으로 인하여 당회계기간에 대한 법인세차감전순이익은 185백만원 감소 또는 증가하였을 것입니다.

(2) 신용위험

신용위험은 전사 차원에서 관리되고 있습니다. 신용위험은 보유하고 있는 수취채권 및 확정 계약을 포함한 거래처에 대한 신용위험뿐만 아니라 현금및현금성자산, 은행 및 금융기관 예치금으로부터 발생하고 있습니다.

은행 및 금융기관의 경우, 독립적인 신용등급기관으로부터의 신용등급이 최소 A이상인 경우에 한하여 거래를 하고 있습니다. 일반거래처의 경우 최초 시점의 담보평가및 담보(부동산, 예금 질권 설정, 지급보증, 보증보험 등) 관리를 실시하고 있습니다. 또한 신용위험 감소를 위하여 부동산의 경우 시세의 50~75%만을 담보가치로 인정하고 있으며, 시세가 급변할 경우 담보가치를 조정하여 신용한도가 산출되며 기설정된 내부의 재량권 및 절차에 따라 엄격하게 집행됩니다.

(3) 유동성위험

연결회사는 충분한 현금및현금성자산 등을 보유하고 활발한 영업활동을 통해 신용한도 내에서 자금 여력을 탄력적으로 유지하고 있습니다. 차입금을 제외한 영업관련 금융부채의 경우 구매 후 최장 3개월(통상 2개월 이내) 이내에 결제하는 것을 원칙으로 하고 있어, 모든 금융부채(지급조건 기재/미기재 모두)의 만기는 3개월 이내입니다. 월별 지급될 자금을 상회하는 현금및현금성자산 등을 보유함으로써 유동성을 관리하고 있습니다.

연결회사의 금융부채를 보고기간 종료일로부터 계약 만기일까지의 잔여기간에 따라 만기별로 구분한 표는 다음과 같습니다(단위:백만원). 아래 표에 표시된 현금흐름은 현재가치 할인을 하지 않은 금액입니다. 만기가 12개월 이내에 도래하는 잔액은 할인의 효과가 중요하지 아니하므로 장부금액과 동일합니다.

구 분	2011.12.31			
	1년 미만	1년 - 2년	2년 - 5년	5년 초과
매입채무	77,987	-	-	-
차입금	16,384	87	45,947	-
기타지급채무	181,272	-	-	-
기타부채	181,272	13,285	8,230	4,267

구 분	2010.12.31			
	1년 미만	1년 - 2년	2년 - 5년	5년 초과
매입채무	79,891	-	-	-
차입금	17,471	-	-	-
기타지급채무	142,015	-	-	-
기타부채	6,492	12,551	8,338	7,102

2) 자본 위험 관리

연결회사의 자본관리는 건전한 자본구조의 유지를 통한 주주이익의 극대화를 목적으로 하고 있으며, 최적 자본구조 달성을 위해 부채비율, 순차입금비율 등의 재무비율을 매월 모니터링 하여 필요할 경우 적절한 재무구조 개선방안을 실행하고 있습니다.

보고기간말 현재의 부채비율, 순차입금비율은 다음과 같습니다(단위:백만원).

구분	2011.12.31	2010.12.31
부채 (A)	677,125	619,748
자본 (B)	2,139,303	1,862,080
예금 (C)	343,444	332,516
차입금 (D)	61,485	16,544
부채비율 (A/B)	31.65%	33.28%
순차입금비율 (D-C)/B	(-)13.18%	(-)16.97%

7. 경영상의 주요계약 등

계약상대방	계약일	계약기간	계약내용	계약금액	기타
Schwarz Pharma AG (독일)	2004.2.2 0	제품출시 후 10년 또는 특허기간 만료 중 늦은 때	기술제휴 계약 : - 바닐로이드 수용체에 대한 차단 제(PAC20030/신규 진통제) - 현재 특허출원 중인 기술이며, 전임상 진행 중	총11,075만EUR (예상 기술료) 및 제품판매시 별도 로열티 수령	제품 출시까지 최단 8년, 최장 15년 소 요 예상

8. 연구 개발 활동

가. 연구개발활동의 개요

(1) 연구개발 담당조직 : 404 명

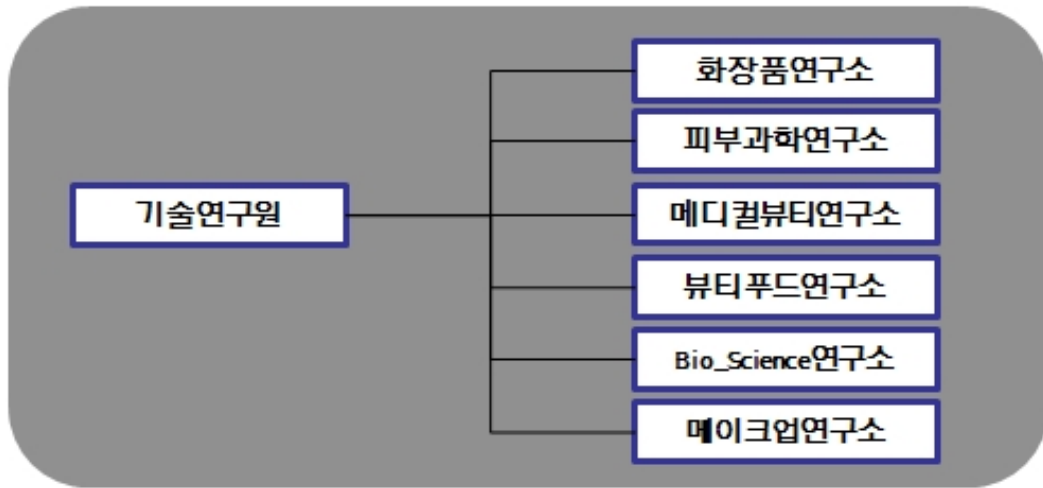

(2) 연구개발비용

(단위 :백만원)

과 목	제6기연간	제5기연간	제4기연간	비 고
원 재 료 비	12,498	11,078	9,169	-
인 건 비	32,246	31,154	22,152	-
감 가 상 각 비	6,349	6,046	3,164	-
위 탁 용 역 비	8,752	5,662	4,792	-
기 타	13,551	12,274	16,932	-
연구개발비용 계	73,396	66,215	56,209	-
회계처리	판매비와 관리비	73,396	66,215	-
	개발비(무형자산)	-	-	-
연구개발비 / 매출액 비율 [연구개발비용계 ÷ 당기매출액 × 100]	3.03%	3.07%	3.18%	-

나. 연구개발 실적

연구과제	특허취득일	연구결과	적용제품
식물성 나노입자의 제조 및 이를 함유하는 화장료 및 의약품 외용제 개발	2004년 3월	나노입자의 안정도 및 생체 친화성을 높여, 유효성분을 피부에 침투시키는데 효과적으로 사용할 수 있으며, 이를 이용하여 효능이 우수한 화장료 및 의약품 외용제를 구성할 수 있음.	아이오페 파워리프팅, 아이오페 옴므스킨컨트롤, 아이오페 옴므스킨모이스처 등

친수성 또는 영의 형태로 된 약물을 함유하는 경피흡수제	2004년 6월	수용성 또는 영 형태의 약물을 기체에 고농도로 함유할 수 있고, 약물의 피부 흡수율도 증가시키며, 기체내 약물의 안정성을 높인 경피투여용 제제에 관한 기술로 기존에 함유하기 어려웠던 친수성 약물을 보다 쉽게 점착기체에 함유시키고 피부에 침투시킬 수 있어, 패치류 의약품에 첨가하는 약물의 활용범위를 넓힐 수 있음.	근육이완제, 천식패치 등에 적용
용출성과 분산성이 우수한 동결건조 녹차 및 그의 제조 방법	2005년 1월	녹차 분말(가루녹차)을 녹차 중량의 2~10배수의 정제수와 혼합하여 동결 건조한 후 5메시 이하 크기로 분쇄함으로써 용출성과 분산성을 증가시킨 동결건조 녹차의 제조방법에 관한 것으로 분산성과 티백에서의 용출성이 우수한 동결건조 녹차를 제조할 수 있음	찬물에 흔들어 마시는 설록차, 찬물에 잘 우려나는 설록차
나노유화기술에 의한 화합물 K를 함유하는 미세 유화 입자 및 이를 사용한 피부 외용제 조성물	2005년 1월	6년근 한국 홍삼에서 정제한 사포닌 농축액을 효소를 사용하여 BIO GF1K를 개발함. 나노유화기술을 사용하여 미세한 나노사이즈의 유화입자 내부에 BIO GF1K를 함유시킴으로써 피부흡수를 극대화시키는 기술임.	'AMOREPACIFIC' 브랜드 전 제품에 적용
호상 요구르트의 질감을 갖는 화장료 조성물	2006년 3월	호상 요구르트와 유사한 몽글거리는 질감을 갖도록 제조된 팩제형의 화장료 조성물에 관한 것으로, 본 발명의 화장료 조성물은 딸기 등의 야채 또는 과일과 비타민 또는 요구르트 파우더를 더 함유함으로써 피부 보습 및 유연 효과를 제공할 수 있다.	라네즈데일리 딸기 요구르트팩
미백 효과를 나타내는 신규 스킨아미드 유도체 화합물	2006년 4월	색소 침착을 개선하는 효과를 가지는 스킨아미드 유도체 및 그 제조방법에 관한 기술로, 스킨아미드 유도체는 색소침착의 주원인인 티로시나제의 활성을 억제하여 색소침착을 개선시키는 효과가 우수하여 피부 미백용 피부외용제 조성물을 구성할 수 있음.	미백라인 적용 예정
펜타에리스리톨 유도체와 이의 제조방법 및 이를포함하는 액정베이스	2006년 9월	피부에 적용되었을 때 각질층의 수분 유지 능력을 향상시키며, 특히 건조환경에서도 높은 보습력을 보이는, 신규한 펜타에리스리톨 유도체 및 이의 제조방법, 그리고 이를 포함하는 액정베이스와 보습 화장료에 관한 기술로서 다양한 제품에 적용가능한 대표적인 보습 성분임.	라네즈 울트라 하이드로 라인, 라네즈 워터뱅크 라인
피부탄력 개선용 유화 조성물	2006년 11월	본 발명은 고급 지방족 알코올, 비이온계 계면활성제 및 오일을 포함하는 피부탄력 개선용 유화 화장료 조성물에 관한 것으로서, 상기 화장료를 피부 도포시 사용감이 가볍고, 고온안정성을 가지며, 피부탄력을 향상시키는 효능을 나타냄	헤라 카타노 크림
케라틴 성유의 산화염색용 염모제 조성물	2007년 3월	본 발명은 포스페이트계 계면활성제, 비이온성 계면활성제 및 특정 양이온성 중합체를 함유하는 것을 특징으로 하는 산화염색용 염모제 조성물에 관한 것으로서, 상기 염모제 조성물은 모발의 탈색과 염료의 모발내 침투를 촉진시켜 발색이 우수할 뿐만 아니라, 양이온성 중합체의 모발 흡착이 증진되어 컨디셔닝 효과도 우수함	미장센 샤이닝 에센스 헤어칼라
캄페롤의 제조방법	2007년 5월	본 발명은 녹차 씨와 녹차 잎으로부터 유래된 캄페롤 배당체를 효소 또는 상기 효소를 생산하는 미생물을 이용하여 캄페롤을 분리하는 Bioconversion 기술을 이용한 캄페롤 제조방법에 관한 것으로, 주름개선 등 항노화 용도로 활용되며, 특히, 상기 제조방법에 의해서 고순도의 캄페롤을 대량으로 생산할 수 있게 됨. 현재 미국, 일본, 중국, 유럽에 해외특허출원 중.	헤라 에이지 어웨이 세럼, 아모레퍼시픽 타임레스폰스
유용성 활성성분을 포함한 양이온성 고분자 나노캡슐 및 이를 함유하는 화장료 조성물	2007년 9월	본 발명은 유용성 활성성분을 함유하는 피부흡수 증진용 양이온성 고분자 나노캡슐 및 이를 함유하는 화장료 조성물에 관한 것임. 본 발명의 양이온성 고분자 나노캡슐에 함유되는 유용성 활성성분으로는 레티놀, α-토코페롤, 코엔자임 Q-10, 레즈베라트롤, 올레아놀릭산, 유용성 감초, 리포익산 등이 있음. 현재 국제특허출원 중.	아이오페 레티놀 TX 제품에 레티노톡스(retinotox) 성분으로 활용

매크로 크기의 지질 캡슐 입자를 갖는 에멀전 조성물	2007년 12월	본 발명은 액상 오일을 외피 지질로 캡슐화함으로써 큰 입자크기(0.01 내지 5mm)에도 불구하고 안정도가 향상된 에멀전 조성물에 관한 것으로, 본 조성물은 눈으로 식별 가능한 독특한 외관 및 사용감을 갖는 무계면활성제 시스템으로 피부 안전성 및 보습 지속성이 우수하며, 산화되기 쉬운 친유성 효능 성분의 활성을 장기간 유지시켜 주는 특징을 가짐. 현재 국제특허출원 중	아이오페 슈퍼바이탈 세럼에 적용됨
고분자-리포좀 나노복합체	2008년 1월	본 발명은 하이드록시프로필-베타사이클로덱스트린을 이용하여 유용성 생리활성성분을 가용화시키고, 이를 내수상에 담지하고 있는 고분자-리포좀 나노복합체와 그 제조방법에 관한 것으로, AP Smartsome 기술로 부르고 있음. 현재 국제특허출원 중	아이오페 화이트젠 제품에 적용
이중으로 안정된 세라마이드 나노 캡슐 포함 에멀전 조성물 및 이를 이용한 피부 화장품 조성물	2008년 6월	본 발명은 나노 크기의 세라마이드 캡슐을 포함한 에멀전 조성물에 관한 것으로 보습력이 뛰어난 세라마이드 성분을 나노 크기의 캡슐 입자 내에 포함하여 안정하게 에멀전으로 제형화함으로써, 세라마이드의 피부 전달력과 피부 부착성을 향상시키고 보습력 및 보습 지속성을 향상시켰음. 현재 국제특허출원 중	라네즈 퍼펙트 리뉴 제품에 적용
라폰티신과 라폰티제닌을 유효성분으로 함유하는 미백 화장품 조성물	2008년 7월	본 발명은 대황으로부터 분리 정제한 라폰티신(rhaponticin) 및 라폰티신의 산, 알칼리, 효소 가수분해반응을 통해 얻은 라폰티제닌(rhapontigenin)을 유효성분으로 함유하는, 피부흡수율이 높고 멜라닌 생합성 억제효과가 뛰어난 미백 화장품 조성물에 관한 것으로서, 설화수 제품에 적용된 기능성 미백 성분임	설화수 미백 제품에 적용
스노우 드롭 추출물을 유효성분으로 함유하는 화장품 조성물	2008년 10월	본 발명은 스노우 드롭(snow drop) 추출물을 유효성분으로 함유하는 화장품 조성물에 관한 것으로서, 더욱 상세하게는 스노우 드롭 추출물을 유효성분으로 함유함으로써 피부 보습 효과, 항노화 효과, 피부 탄력 개선 및 피부색 밝기 개선 효과가 뛰어난 화장품 조성물에 관한 것으로서, 상기 스노우 드롭은 외떡잎 식물이고 백합목 수선화과 갈란투스속 식물의 총칭으로서 학명은 "갈란투스(Galanthus)"이다.	라네즈 퍼펙트 리뉴 라인
유자 또는 지실의 염장 발효 추출물을 유효성분으로 함유하는 화장품 조성물	2009년 2월	본 발명은 유자와 지실 염장 발효 추출물을 함유하는 피부 외용제 조성물에 관한 것으로, 더욱 상세하게는 유자와 지실에 일정량의 소금을 첨가하여 비살균 자연 발효시킨 것을 특징으로 하는 염장 발효 추출물을 함유하는 멜라닌 생합성 억제 효과가 뛰어난 미백 화장품 조성물에 관한 것이다	한울 미백 라인
캄페롤-3-O-루티노사이드를 유효 성분으로 함유하는 피부 외용제 조성물	2009년 4월	본 발명은 하기 화학식 1로 표현되는 캄페롤-3-O-루티노사이드(Kaempferol-3-O-rutinoside)를 유효 성분으로 하는 주름 개선용 피부 외용제 조성물에 관한 것이다. 보다 상세하게는 식물류, 특히, 녹차(Camellia sinensis)로부터 분리한 캄페롤-3-O-루티노사이드 배당체로부터 당쇄 형태의 재구성을 통해 얻어진 캄페롤-3-O-루티노사이드(Kaempferol-3-O-rutinoside)를 유효 성분으로 하는 주름 개선용 피부 외용제 조성물로서, 프로콜라겐 발현 촉진 및 콜라게나제 발현 억제 효과를 통한 두 가지 활성의 복합 상승으로 피부 주름을 개선시킨다.	설화수 안티링클 라인
폴리에틸렌 고흡화 파우더를 함유한 고흡화 파우더 화장품 조성물	2009년 9월	본 발명은 바인더를 사용하지 않고 고흡화 파우더만을 이용한 파우더 화장품 조성물에 관한 것이다. 보다 상세하게는 일반적으로 사용되는 파우더 분체에 오일 바인더나 금속염을 사용하지 않고 폴리에틸렌 고흡화 파우더만을 함유하여 고흡화 파우더 성형이 가능하도록 하며, 뽕침없이 가볍게 펴발리고 피지나 땀에 대한 지속성이 뛰어난 고흡화 파우더 화장품 조성물에 관한 것이다.	라네즈P제품, 헤라 AD
기공내 금속산화물을 담지한 중형기공성 무기 복합분체 및 그 제조방법	2009년 11월	본 발명은 골격내에 티타늄, 아연 등의 금속원소가 치환된 중형기공성 실리카 분자체의 기공내에 세륨, 철 등의 금속산화물을 담지함으로써 넓은 영역의 자외선(UV-A,B) 차단능을 가지며, 사용감과 안전성이 향상된 중형기공성 무기 복합분체 및 그 제조방법에 관한 것이다.	헤라 멀티베이스 파운데이션, 아이오페 자외선 차단제

번들거림 및 지속성을 개선시키는 메이크업 화장품 조성물	2010년 2월	본 발명은 특정 코팅기재로 코팅된 판상 파우더 성분, 구상 파우더 성분, 유상 성분, 무기색소를 함유하는 메이크업 화장품 조성물에 관한 것이다. 본 발명의 화장품 조성물은 사용감이 가볍고 화사한 피부 표현이 가능하게 하며, 피부 도포시 번들거리지 않고 화장 지속성이 우수한 특성을 가짐을 특징으로 함. 상기 코팅 기재는 퍼플루오르 옥틸 트리에톡시 실란, C9-13 플루오로알코올, C9-15 플루오로알코올 포스페이트, 퍼플루오로 퍼하이드로 페난스렌, 트리에톡시 카프릴릴실란 및 N-라우로일 L-라이신에서 선택되는 것DLEK.	2008년 헤라 트윈팩트 어드밴스 제품에 적용
히말라야 빙하수를 이용하는 용매추출법 및 그 추출물, 이 추출물이 포함된 나노입자를 함유하는 화장품 조성물	2010년 6월	본 발명은 오랜 기간 동안 퇴적되어온 히말라야 천연 빙하수를 이용하여 활성성분을 추출하는 용매추출법 및 그 추출물, 및 나노유화기술을 이용하여 다양한 미세입자 또는 활성성분을 함유하는 상기 추출물을 포집시킨 나노 유화입자를 제조하고, 이를 유효성분으로 함유함으로써 경피흡수율을 크게 향상시킨 화장품 조성물에 관한 것이다.	2008년 라네즈 초수분 제품에 적용
피그먼트가 내상 분산된 유중수형 메이크업 화장품 조성물	2010년 9월	본 발명은 피그먼트가 내상인 물에 분산되어 있는 유중수형 메이크업 화장품 조성물에 관한 것으로서, 보다 상세하게는 실리콘 코팅 피그먼트를 O/W유화제로 친수처리를 한 후 내상인 물에 분산시켜 유화입자 내에 균일하게 분산시킴으로써 커버력이 높으면서도 발림성이 부드러운 유중수형 메이크업 화장품 조성물에 관한 것이다.	설화수 에서 베이스, 파운데이션
생약재 추출물을 함유하는 피부 외용제 조성물	2010년 12월	본 발명은 병꼬리(Bistorta manshuriensis)추출물을 유효 성분으로 함유하는 피부 외용제 조성물에 관한 것으로서, T 임파구 매개성 면역반응 억제능력에 의해 아토피성 피부염, 접촉성 피부염 및 건선 등의 피부질환을 치료 또는 예방하는 것이 특징임	프리메라
잇몸질환과 구취제거에 효과가 있는 구강용 조성물	2011년 3월	본 발명은 백리향추출물, 해열목추출물 및 가시오가피추출물을 함유하는 구강용 조성물에 관한 것으로서, 보다 상세하게는 구강내 세균을 효과적으로 제어하여 잇몸질환 및 구취제거에 효과가 우수한 구강용 조성물인 것이 특징임.	송영 에코서트 유기농 치약 및 송영 치약라인 AD
울피 추출물 및 라벤더 워터를 함유하는 아토피 개선용 피부 외용제 조성물	2011년 5월	본 발명은 아토피성 피부를 개선시키는 피부 외용제 조성물에 관한 것으로, 보다 상세하게는 울피 추출물 및 라벤더 워터를 유효성분으로 함유함으로써 민감성, 자극성 또는 반응성 피부를 안정화시키고 가려움, 열감과 염증을 완화하여 아토피성 피부를 효과적으로 개선시키고 피부를 건강하게 유지시킬 수 있는 피부 외용제 조성물에 관한 것이다.	프리메라 베이비샴푸/워시
무기 분말을 함유하는 화장품 조성물	2011년 8월	본 발명은 (i) 질화붕소; 및 (ii) 산화세륨, 산화티탄, 탈크, 산화알루미늄, 산화철, 산화아연 및 마이카로 이루어진 군에서 선택된 하나 이상의 무기 분말;을 함유하는 화장품 조성물에 관한 것으로, 화장품 도포시 자외선 A, B 및 근적외선을 동시에 차단할 수 있다.	설화수 소선보 제품
지속성이 우수한 유중수형 메이크업 화장품 조성물	2011년 10월	실리콘계 폴리머 콤플렉스를 메이크업 제품에 포함하여 외부 스트레스(땀, 물, 피지)에 의한 화장막 붕괴를 개선한 것이 특징임.	아이오페 에어쿠션 선블록 AD

9. 그 밖에 투자의사결정에 필요한 사항

가. 환경경영

아모레퍼시픽은 인류의 건강과 아름다움을 추구하는 기업으로서 인류와 환경의 건강한 상생을 기업의 핵심 가치로 인식하고 있습니다. 아모레퍼시픽의 환경 철학은 1993년 “환경무한책임주의” 선언과 그 실천의 하나인 아모레퍼시픽 그린운동으로 확대됨으로써 바람직한 기업상을 만들어 가고 있습니다. 앞으로도 아모레퍼시픽은 사업활동과 환경의 조화를 실현

하며 고객의 환경에 대한 기대에 부응하기 위한 노력을 다할 것입니다.

나. 온실가스 감축 활동

아모레퍼시픽은 2007년 기후변화 CFT를 출범한 이후, 온실가스 인벤토리 구축 및 배출량 감축 활동을 전개하고 있습니다. 온실가스 배출량에 대한 객관성 및 신뢰성을 확보하기 위하여 2010년도에 이어서 2011년도에도 국제적인 온실가스 검증 전문기관인 DNV로 부터 3자 검증을 받았습니다.

구분		2009년	2010년	2011년
온실가스	배출량(톤CO2)	23,664	25,837	31,096
	원단위(톤CO2/억원)	1.338	1.225	1.162

주) 온실가스 데이터 측정 범위 : 공장, 물류센터, 본사 및 지역사옥, 영업소 등 전사 배출량

1) 생산과정에서의 온실가스 감축 활동

아모레퍼시픽의 매스코스메틱 사업장은 2011년 에너지 절약을 기본 컨셉으로 하는 리스트럭처링 공사를 실시하여 설비 도입 및 건물 구축에서 에너지 절감을 위한 투자를 실시하여 온실가스 배출을 줄일 수 있었습니다.

2) 수송과정에서의 온실가스 감축 활동

아모레퍼시픽은 물류부문에서는 그린 물류를 실현하기 위하여 다양한 노력을 해왔습니다. 특히 2011년에는 수배송차량에 EMS(Eco-driving Management System)을 장착하였습니다. 이 장치는 기존 그린 스타터(Green Starter)의 문제점을 보완하여, 공회전 정지 기능뿐만 아니라 차량기사의 주행정보(공회전정지시간 및 횟수, 급과속, 급정지, 급출발 등)까지 실시간 수집이 가능하게 합니다. 수집된 데이터를 주기적으로 공유하고 인센티브 평가에도 활용하여 물류차량에 대한 에코드라이빙을 유도하고 있습니다. EMS 도입 전 8개월 간(2011년 1~8월)의 pilot test 결과 EMS 사용시 배송차량의 평균 연비가 5.4% 향상됨을 확인하였습니다. 전국 수배송 차량에 대한 EMS 설치 완료는 2012년 3월 예정이며 이를 통해 연간 온실가스 배출량을 약125톤* 감축할 수 있을 것으로 예상됩니다.

3) 사무용 빌딩에서의 온실가스 감축활동

아모레퍼시픽은 사무용 빌딩의 온실가스 배출량을 감소시키기 위한 활동을 지속적으로 운영해 오고 있습니다. 그 예로, 부산지역사업부의 경우 에너지 진단을 통하여 업무가 없는 휴일에도 평일 사용량의 40%에 해당하는 에너지가 사용되고 있는 문제를 확인하고, 에너지 점검시트를 통하여 에너지 사용 개선안을 도출하였습니다. 전 사원의 참여를 통하여 공조실 배기팬 가동시간 조정, 정수기 & 비데의 타이머 부착, 엘리베이터 평일/주말 운영기준 변경 등 총 22개 개선항목을 실시한 결과 감축활동을 실시한 4월부터 12월까지 사옥의 에너지 사용량을 전년대비 전기 108,998kwh 가스 15,476 Nm3을 절감할 수 있었습니다.

4) 제품의 온실가스 감축활동

아모레퍼시픽은 제품의 생산시 발생하는 탄소 발생량을 줄이기 위하여, 디자인 단계에서부터 온실가스배출을 고려하고 있습니다. 또한, 환경마크, 탄소성적표지 등 신뢰도 있는 인증획득을 통해 고객들에게 친환경 제품에 대한 정보를 제공하고 있습니다.

다. 자원절약

1) 에너지절약

AP Beauty 사업장에는 신재생 에너지인 태양광 발전설비를 도입하였습니다. 물류동 옥상에 시간당 200kw의 전기를 생산할 수 있는 태양광모듈을 설치하였고, 생산된 전기는 본부동 및 어린이집으로 공급되어 쓰고 있습니다. 이를 통하여 연간 약 200,000kw 발전으로 전력사용량 감소를 통한 연간 89 톤의 온실가스 저감에 기여하고 있습니다. 또한 각 사이트별 전력/가스/스팀/용수 사용량 및 CO2 발생량, 신재생에너지 발전량을 실시간 통합적으로 관리할 수 있는 TEMS(Total Energy Management System)을 구축을 하였습니다. 본 시스템을 통하여 에너지의 전체적인 흐름을 파악하며 불필요한 에너지 사용에 대한 부분을 실시간 모니터링하여 손실을 최소화할 뿐만 아니라, 연간 에너지 사용 트렌드 분석을 통하여 효율적인 에너지 공급 시스템을 구현을 할 수 있게 되었습니다.

구분	2009년	2010년	2011년
사용량 (TOE)	6,080	6,815	8,677
원단위 (TOE/제품 톤)	0.111	0.097	0.127

주1) 에너지사용량 데이터 측정 범위 : 생산시설(스킨케어/메이크업/매스코스메틱/설욕차/Beauty 사업장)

주2) TOE(Tones of Oil Equivalent) : 에너지량을 나타내는 단위로 석유 환산톤을 말함.

주3) 주3) 2011년 오산 신공장 가동(생산 capacity 증대)으로 전년 대비 사용량 큰 폭 증가.

2) Water Use 대응

아모레퍼시픽은 국내외의 물관련 이슈 대응 및 자사의 물 사용량 감축을 위하여 2011년 용수 CFT를 구성하였습니다. 향후 CFT의 꾸준한 운영을 통하여 자사 내 물 관리 장기 로드맵을 수립하고 사업장별 물 사용 감축 및 국내외 물 이슈 대응을 체계적으로 구축할 예정입니다.

3) 폐기물 재활용을 향상

아모레퍼시픽은 생산과정에서 발생하는 폐기물을 재활용하여 자원을 절감하고 운영효율을 높이기 위하여 지속적으로 노력하고 있습니다. 특히, 2011년도에는 자사 폐기물 중 재활용이 되지 않는 폐기물 품목을 조사하여 개선안을 도출하였습니다. 스킨케어 생산 중 다량 배출되는 크림 및 로션류의 폐기물에는 오일성분이 함유되어 있어 기존에는 재활용이 어려운 폐기물로 구분되어왔지만, 이를 발열량이 높은 용제와 혼합하여 높은 열을 필요로 하는 사업장에 원료로 납품하여 재활용하기 시작하였습니다. 이와 같은 방식으로 매스코스메틱 사업장에서 발생하는 염모제 폐기물 및 환입 제품 폐기물도 재활용하기 시작하였습니다. 또한, 매스코스메틱 사업장에서는 기존에는 소각하였던 샴푸, 린스, 바디로션 류의 폐기물을 비누 연구소와 협업하여 비누 제조 향료로 브랜딩 할 수 있는 방법을 개발 중에 있습니다. 이와 같은 노력으로 아모레퍼시픽은 2010년에 59% 폐기물 재활용율을 2011년 71%이상으로 개선하였습니다.

라. 생물다양성 보호

1) 생물다양성 자산화 연구

아모레퍼시픽은 자연유래 소재와 첨단 바이오 기술의 접목을 통해 ‘아시안 뷰티 상품’을 개발하고 지속 가능한 연구개발을 실현하기 위한 노력을 실천하고 있습니다. 또한, 아모레퍼시픽만의 특화 기술을 지속적으로 발굴해 소재·기술 연구의 신영역 개척하고 있습니다.

- 회귀 ‘콩’ 연구를 위한 뷰티빈 가든 조성
- 세계 최초 ‘흰감국’ 복원 및 미백 기능성 소재화

2) 나고야의정서 대응

2010년 제10차 생물다양성 협약(CBD, Convention on Biological Diversity) 총회에서 채택된 나고야 의정서는 생물자원을 활용하며 생기는 이익을 공유하기 위한 지침을 담은 국제협약으로 곧 발효될 예정입니다. 협약 발효시 생물유전자원에 대한 국가의 권리 확보 측면에서 아모레퍼시픽은 2009년부터 실시한 아리따운 구매 및 생물다양성 자산화 연구 등을 통하여 국내 생물유전자원 및 전통지식의 주권확보에 대하여 적극적으로 노력하고 있으며, 특허권의 공유 등과 같은 지식재산권 관련 이익 공유에 대한 가이드 준비 및 국내외 관련 법령에 대한 지속적인 모니터링 등의 대응 전략을 수립하고 있습니다.

■ (주)대평양제약

1. 사업의 개요

당사의 사업부문은 별도로 구분되지 않습니다.

가. 산업의 특징

제약산업은 정밀화학기술과 생명공학기술을 이용하여 다품종 소량의 고부가가치 제품을 생산하는 시장잠재력이 매우 큰 분야이며, 인간의 평균수명 연장 및 건강한 생활을 추구하고자하는 욕구와 직결되어 있는 차세대 산업입니다. 이러한 특징으로 인하여 제약산업에 대한 정부의 제도적 규제는 타 산업에 비하여 강한편입니다. 포지티브리스트제도의 본격 시행에 따른 약가인하 정책의 시행, 밸리데이션 제도도입 및 공정거래 자율준수 프로그램도입등으로 인하여 업계전반의 투명성 제고와 지속적인 투자가 요구 될 것으로 예상됩니다. 이러한 변화는 결국 제약회사의 수익성 및 성장성등의 경쟁력에 의거한 업계의 재편으로 이어질 전망이다.

나. 산업의 성장성

국내 제약산업은 1950년대 외국약품의 단순 수입판매에서 출발하여, 규모의 영세성 및 낮은 기술수준에도 불구하고, 1970년대 말까지 수입억제정책을 통해 고성장을 할 수 있었습니다. 1980년대 이후에는 물질특허도입에 따른 충격속에서도 외형의 성장유지와 해외 의약품 수출을 시작하였으며, 1990년대 후반에는 독자적인 기술을 이용한 신약개발 및 기술수준의 향상이 꾸준히 이루어 지고 있습니다. 비록 국내 제약산업의 연구수준이 외국제약기업과 비교하여 열세이고, 더욱이 의약품 도매업 및 제조업의 외자개방으로 인한 외국자본의 국내 유입과 유통의 장악으로 인하여 많은 어려움이 있지만, 최근 연구력이 있는 상위업체들을 중심으로 자체개발한 신약들이 출시되어 첫 해 매출기록이 100억을 넘는 성공사례가 빈번해 지고 있어, 약가일괄인하와 FTA등으로 인하여 어려움은 있으나 향후 발전 가능성은 비교적 높은 편입니다.

다. 경기변동의 특성 및 계절성

제약산업은 타산업에 비해 전반적인 경기변동에 비교적 비탄력적인 업종입니다. 일반의약품의 경우는 일반경기변동에 영향을 받는 편이나, 전문의약품의 경우는 약품의 특성상 일반경기변동에 관계없이 안정적인 수요 성장을 보이고 있는 실정입니다.

라. 국내외 시장여건

제약업계의 경쟁은 400여개 이상의 업체가 난립하여 있는 완전경쟁력의 양상을 보이고 있으며, 소규모자본으로도 시장진입이 용이하다는 특성 때문에 재벌그룹사나 타업종사의 제약사업 진출은 매우 활발한 편입니다. 해당시장에서 절대적인 시장지배력을 갖고 있는 일부품목을 제외하고는 유사품목을 중복 생산하는 패턴때문에 특히 가격경쟁이 치열한 편입니다. 우수한 제품력을 갖춘 다국적회사들이 의약분업 시행을 계기로 국내 시장점유율 확대를 위해 마케팅, 영업조직을 보강하거나 국내제약사

와의 전략적 제휴를 강화하고 있어 국내 제약업체들의 입지가 좁아질 것으로 예상되기도 하지만 의약품업실시에 따라 다수의 전문치료제를 보유하고 있는 기업의 성장이 예견되고 있습니다.

마. 자원조달의 특성

제약업체의 대부분 생산원료의 조달을 외국제약사나 기술거래선에 의존하고 있으며, 따라서 원료 자급도가 낮은 편입니다. 또한, 제약업종은 기술집약적인 산업이므로 노동력의 수급상황은 대체로 안정적이다.

바. 관련법상 정부의 규제 및 지원

- 1) 관계법령 : 약사법 및 보건복지부/식품의약품 안전청의 각종령, 예규,고시 KGMP, KGPC, KGSP 등
- 2) 정부규제 : 신규보험약가 책정, 실거래가 상환제 및 참조가격제도 등
- 3) 정부지원 : 신약개발자원지원(G7프로젝트), 병력특례로 우수인력지원, 조세지원등

2. 회사의 현황

가. 영업개황

당사는 가장 우수한 품질의 의약품을 개발하고 보급함으로써 국민건강 증진과 보건향상에 기여하는 공익기업으로서의 사회적인 책임을 다하고자, 의약품, 의약외품 및 건강식품 등 국민건강 증진에 필요한 제품을 제조, 판매하고 있습니다. 2011년을 되돌아보면 참으로 다사다난한 한해였습니다. 의약품 실거래가 상환제, 리베이트 쌍벌제 등의 정책의 영향으로 영업환경이 악화되면서 매출이 줄고 수익성이 악화되는 등 어려운 경영여건이 한층 심화되었습니다. 이러한 어려운 환경속에서도 저희 태평양제약은 지속적인 혁신과 노력을 하였으나 아쉽게도 매출은 전년대비 16.7%의 감소한 1,395억원을 달성하였고, 영업이익은 전년대비 52% 감소한 59억원을 실현하였습니다. 하지만 2011년 당사는 급격한 제약산업 환경 변화에 선제적으로 대응하고 아모레퍼시픽 그룹과의 사업 시너지 강화를 위해 사업구조 개편을 진행하였습니다. 우선적으로 기존 제약사업의 리스크 대응과 신수종사업인메디컬뷰티 사업을 육성하기 위해 사업부를 이원화하였습니다. 특히, 제약사업의 경우, 투명한 영업체계 구축과 유통/조직 정비, 근골격/소화기 중심의 TC 전문사업화 모델로 체질을 강화하여 수익을 중심으로 하는 사업모델을 강화할 수 있게 되었습니다. 메디컬뷰티 사업의 경우, 시술 및 코스메슈티컬에 집중하는 Dual core 전략으로 영업/마케팅을 중심으로 현장 경쟁력 확보와 미래 성장 동력 확보를 위한 혁신 신제품 개발에 역량을 집중하였고, 중장기 생산 인프라 확보를 위해 신 공장 준공을 시작함으로써 미래의 메디컬뷰티 1위 기업으로 도약하는데 있어 든든한 기반을 마련하였다고 생각합니다.

나. 시장점유율 등

주요제약회사의 3개년 매출 실적입니다.

(단위:억원)

회사명	매출액			비 고
	2011년	2010년	2009년	
태평양제약	1,395	1,675	1,634	-
동아제약	9,073	8,468	8,011	-
녹십자	6,989	7,910	6,432	-
유한양행	6,677	6,493	6,303	-
한미약품	5,125	2,943	-	-

* 주요제약사의 매출액 실적임.

* 2011년, 2010년 당사 매출실적은 IFRS로 재작성된 실적입니다.

다. 조직도

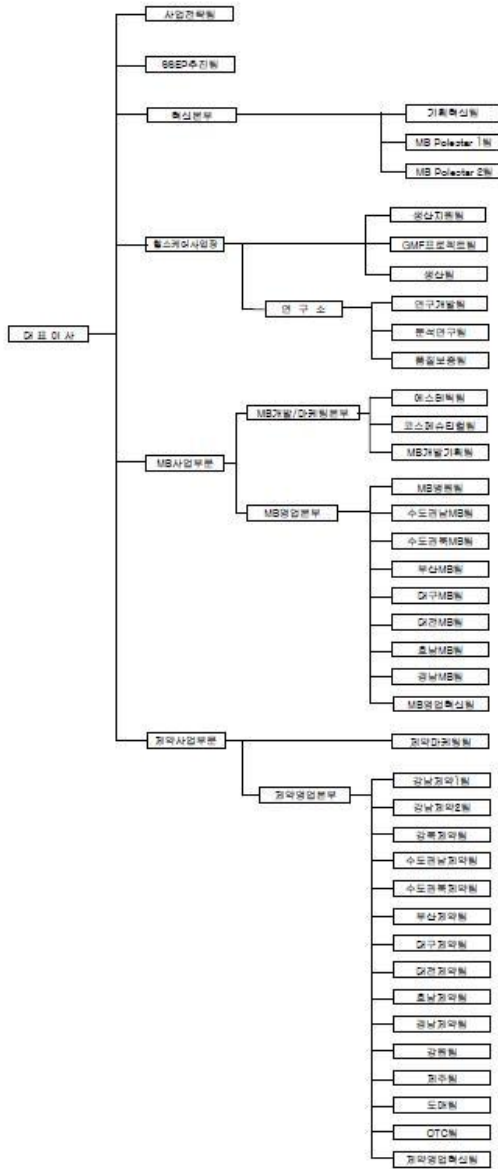

3. 주요 제품, 서비스 등

당사는 위염치료제 판토틴정, 관절염치료제 케토톱, 안검경련치료제 메디톡신등의 의약품과, 슈퍼콜라겐, 에스라이트슬리머등의 건강식품을 생산, 판매하고 있습니다. 당기전체매출 1,395억원중 의약

품의 매출은 982억원으로 70.4%이며, 건강식품의 매출은 412억원으로 29.5%이고, 기타 1억원으로 0.1%입니다. 건강식품 매출 412억원은 전량 (주)아모레퍼시픽에 OEM으로 생산, 공급하고 있습니다. 자세한 제품별 매출내용은 "매출에 관한 사항"을 참조하시기 바랍니다. 또한, 의약품은 약가를 기준으로 하고, 식품은 단순평균법으로 그 가격을 산출합니다. 다만 의약품판매가격은 기준약가에 따르므로 큰 변동은 없습니다.

4. 주요 원재료에 관한 사항

가. 주요원재료현황

(단위:백만원,%)

사업부문	매입유형	품목	용도	매입액	비율	비고
의약품	수입	니페드솔	니페드솔	644	6	BELSOLAN.S.A
		아크릴계점착용제(30%)	케토톱	536	5	COSPHARM INC
	국내	린트포	케토톱	813	7	삼진
		무수아토르바스타틴 칼슘	하이잘탄	662	6	(주)삼오제약
		케토프로펜	케토톱	498	5	(주)유한양행

나. 주요재료의 가격변동추이

(단위:원,%)

구 분	2011년	2010년	2019년	비 고
니페드솔	164	123	145	-
아크릴계점착용제(30%)	16,583	15,989	18,446	-
린트포	1,700	1,583	1,563	-
무수아토르바스타틴 칼슘	8,700,000	8,985,994	10,589,838	-
케토프로펜	117,000	117,000	111,151	-

5. 생산 및 설비에 관한 사항

가. 생산능력 및 생산능력의 산출근거

당사는 헬스케어사업장 기준으로 1교대로 작업을 하고 있으며, 휴일(공휴일 포함)을 제외하고 월평균 20일을 표준 작업일로 산출하고 있습니다. 1일 평균 가동시간은 7.5시간이며, 2011년 가동가능시간은 1,800시간입니다. 생산능력은 시간당용량 × 정상가동시간 × 당기 가동일의 방법으로 산출합니다.

품목별 세부적인 생산능력은 생산금액으로 표시하며 다음과 같습니다.

(단위:백만원)

품목	제30기	제29기	제28기	비 고
판토록정	38,077	36,264	34,537	-
케토톱플라스타	33,400	31,810	30,295	-
멜콕스캡슐	7,871	7,496	7,139	-

니페드솔정	3,861	3,677	3,502	-
레프록신정	181	173	164	
기타	99,826	95,072	90,545	-
합계	183,216	174,491	166,182	-

나. 생산실적 및 가동율

당사의 2011년 생산실적은 총 생산액 1,087억원으로 2010년 생산액 1,450억원 대비 363억원(25%) 감소하였습니다. 주요 원인은 판토록이 제품에서 상품으로 변경되었습니다. 그리고 2011년 평균 가동율은 90%입니다. 품목별 세부적인 생산실적은 아래의 표와 같습니다.

(단위:백만원)

품목	제30기	제29기	제28기	비 고
케토평플라스타	22,229	22,585	25,246	-
멜콕스캡슐	3,290	5,334	5,949	-
니페드솔정	2,025	3,014	2,918	-
레프록신정	2,476	2,447	137	
기타	78,719	111,654	104,235	-
합계	108,739	145,034	138,485	-

다. 생산설비의 현황 등

당사는 서울에 위치한 본사를 포함하여 경기도 안성시에 위치한 생산공장을 1개 보유하고있습니다. GMP 강화 및 글로벌 마케팅을 위한 GMP공장 증축을 2008년부터 추진하였으며, 2011년 10월 착공하고 2014년 12월 준공 예정입니다. 신규공장 건설로 인하여 정부에서 요구하고 있는 미국 FDA 의약품 품질관리기준 CGMP 요건에 적극 대응하고, 생산량 증대를 통하여 제품 경쟁력을 확보할 수 있을것으로 기대하고 있습니다. 뿐만 아니라 건강기능 식품의 제형 다양화를 위하여 액상 Line의 증설을 완료하여 제품의 다양화를 실현하고 있으며, 액상 Line 확장을 진행하고 있습니다. 생산설비에 대한 자세 한 내용은 아래 표와 같습니다.

(단위 : 천원)

구분	기초 장부가액	당기증감		당기상각	기말 장부가액	비고	
		증가	감소				
건물	-	4,793,147	1,019,424	37,561	214,307	5,560,703	-
구축물	변전소 외	272,129	16,000	11,438	27,182	249,509	-
기계장치	배관및동력설비 외	3,488,770	2,080,028	11,177	347,147	5,210,474	-
차량운반구	전동 지게차 외	16,129	-	-	10,540	5,589	-
기구비품	-	1,579,703	99,880	794	679,918	998,871	-
건설중인자산	-	2,276,400	5,978,959	250,015	-	8,005,344	-

6. 매출에 관한 사항

가. 매출실적

당사의 매출은 크게 의약품 및 건강식품으로 구분됩니다. 의약품은 다시 제품과 상품으로 구분되며, 대부분 내수 판매를 하고 있습니다. 그리고 건강식품은 모두 제품으로 구성되어 있습니다. 전년 동기대비 의약품중 제품은 케토톱, 멜콕스등 전반적으로 매출이 감소하였고, 상품은 판토록주사등이 상품으로 편입되어 비중이 증가하였습니다. 그리고 건강식품은 아모레퍼시픽의 주문량에 증가에 따라 신장되었습니다.

주요제품 매출의 세부 내역은 다음과 같습니다.

(단위 : 백만원)

사업부문	매출유형	품 목		제30기	제29기	제28기
의약품	제품	케토톱	수 출	1,553	1,341	1,243
			내 수	16,833	17,972	20,876
			합 계	18,386	19,313	22,119
		멜콕스	수 출	-	-	-
			내 수	2,405	4,651	5,331
			합 계	2,405	4,651	5,331
		기 타	수출	-	-	-
			내수	32,523	67,834	69,791
			합계	32,523	67,834	69,791
		계	수출	1,553	1,341	1,243
			내수	51,761	90,457	95,998
			합계	53,314	91,798	97,241
	상품	판토록	수출	-	-	-
			내수	19,983	8,482	7,379
			합계	19,983	8,482	7,379
		메디톡신	수출	-	-	-
			내수	14,062	18,483	18,661
			합계	14,062	18,483	18,661
		기 타	수출	-	-	-
			내수	10,857	16,032	14,187
			합계	10,857	16,032	14,187
계		수출	-	-	-	
		내수	44,902	42,997	40,227	
		합계	44,902	42,997	40,227	
소 계		수출	1,553	1,341	1,243	
		내수	96,663	133,454	136,225	
		합계	98,216	134,795	137,468	

건강식품	제품	슈퍼콜라겐	수출	-	-	-
			내수	4,223	2,072	-
			합계	4,223	2,072	-
		에스라이트슬리머	수출	-	-	-
			내수	3,972	5,104	7,551
			합계	3,972	5,104	7,551
		기 타	수출	-	-	-
			내수	32,981	25,134	18,374
			합계	32,981	25,134	18,374
	소 계	수출	-	-	-	
		내수	41,176	32,310	25,925	
		합계	41,176	32,310	25,925	
	기 타		수출	-	-	-
			내수	122	299	-
			합계	122	299	-
합 계		수출	1,553	1,341	1,243	
		내수	137,961	165,764	162,150	
		합계	139,514	167,105	163,393	

나. 판매방법 및 조건

의약품 판매의 경우 소매, 병원, 도매의 유통경로를 통해 판매하고 있으며, 일부는 OEM으로 생산하여 타회사에 납품하고 있습니다. 건강식품은 전량 (주)아모레퍼시픽의 주문에 따라 생산, 판매하고 있으며, 수출은 케토톱을 위주로 하고 있습니다.

유통별 판매비중은 다음의 표와 같습니다.

사업부문	경로	매출비중(%)
내수	소매	16.9
	병원	41.6
	도매	9.3
	건강식품	29.8
	기타	1.3
수출		1.1
계		100.0

다. 판매전략

의약품의 경우 다양한 거래처에 소매, 병원 유통으로 직판하는 방법과 도매를 통한 판매방법을 겸하고 있으며, 건강식품의 경우에는 전량 주문에 의해 판매하고 있습니다.

라. 주요매출처

주요매출처는 건강식품을 판매하는 (주)아모레퍼시픽스킨케어사업장으로 전체 매출액에서 차지하는 비중은 29.5%이며, 의약품의 경우에는 특정거래처에 차지하는 비중이 회사매출액 대비 3%가 넘는 거래처가 없습니다.

7. 수주현황

당사는 별도의 수주 없이 주문에 의해 매출이 이루어 집니다.

8. 시장위험과 위험관리

가. 시장위험

1) 외환위험

회사는 국제적인 영업활동 및 구매활동을 영위하고 있어, 외화매출채권 및 외화매입채무와 관련하여 환율변동으로 인한 순이익 변동 위험이 있습니다. 회사는 환율 모니터링을 통해 체계적 위험관리가 이루어지도록 하고 있습니다.

당기 및 전기말 현재 외환위험에 노출되어 있는 화폐성 외화자산.부채의 장부금액은 아래와 같습니다

(단위:외화)					
	당기말			전기말	
	USD	EUR	JPY	USD	EUR
자산 :					
현금및현금성자산	-	-	-	35,960	-
매출채권 및 기타미수금	-	-	-	-	-
부채 :					
매입채무 및 기타미지급금	103,830	383,194	137,500	114,420	1,157,457

회사는 내부적으로 환율 변동에 대한 환위험을 정기적으로 측정하고 있으며, 각 외화에 대한 원화환율 10% 변동의 가정이 회사 손익에 미치는 영향은 아래와 같습니다.

(단위:천원)				
	당기		전기	
	10%상승시	10%하락시	10%상승시	10%하락시
USD	(11,975)	11,975	(8,936)	8,936
EUR	(57,253)	57,253	(175,193)	175,193
JPY	(204)	204	-	-
합계	(69,432)	69,432	(184,129)	184,129

2) 가격위험

회사는 재무상태표상 매도가능금융자산으로 분류되는 회사 보유 지분증권의 가격위험에 노출되어 있습니다. 회사의 지분증권에 대한 투자는 경영진의 판단에 따라 비경상적으로 이루어지고 있습니다.

보고기간 종료일 현재 회사가 보유하고 있는 지분상품은 매도가능금융자산으로 분류되어 공정가치의 변동을 자본으로 반영하고 있습니다. 회사가 보유하고있는 상장주식은 공개시장에서 거래되고 있으며 KOSDAQ 주가지수에 속해 있습니다.

상장주식관련 두 가지 주가지수의 상승 또는 하락 및 비상장주식관련 가격의 상승 또는 하락이 회사의 당기 세후이익 및 자본에 미치는 영향은 아래 표와 같습니다. 이 분석은 다른 변수들은 일정하며 회사가 보유하고 있는 상장주식은 과거 해당 지수와의 상관관계에 따라 움직인다는 가정하에 주가지수가 30% 증가 또는 감소한 경우를 분석하였고, 시장성 없는 지분증권을 평가하여 장부금액으로 계상한 금액이 가격위험에 노출될 수 있으나, 회사는 그 장부금액을 '0'으로 계상하였기 때문에, 보고기간말 현재 회사의 비상장주식은 가격위험에 노출되어 있지 않습니다.

(단위:천원)				
지수	세후 이익에 대한 영향		자본에 대한 영향	
	당기	전기	당기	전기
KOSDAQ	-	-	284,678 증감	330,780 증감

지분증권은 전액 매도가능금융자산으로 분류되어, 이에 따라 세후 이익은 변동이 없으며, 다만 자본이 증가 또는 감소되었을 것입니다.

3) 이자율 위험

시장이자율이 상승할 경우 해당 자산의 공정가치가 하락함에 따라 순이익이 감소할 위험이 존재합니다. 그러나 대부분 단기성 자산에 투자하고 있어 이자율위험 노출도가 낮으며, 이자율 위험에 대한 다양한 방법의 분석을 통해 위험을 최소화하고 있습니다.

나. 위험관리방식

당사는 체계적으로 효율적인 환리스크 관리를 위하여 별도의 전담인원을 배정하고는 있지않지만, 적극적으로 매일같이 환율변동을 주의 깊게 수시로 확인하는 환리스크 관리의 위험관리 방식을 수행하고 있습니다.

9. 경영상의 주요 계약

당사는 Nycomed GmbH의 소화기계 치료영역의 대표 계열인 PPI 제품인 판토록 시리즈(판토록정 및 판토록 주사)의 기술제휴와 완제품 독점 공급에 대한 계약을 1997년에 체결하였습니다. 국내 PPI 성분 제품들 중에서 우수한 효과가 인정되었으며, 2011년말 현재까지도 국내 발매된 타사의 PPI제제와 경쟁력이 있는 제품으로 인식되고 있습니다. 그리고 (주)메디톡스사와 메디톡신(보툴리눔독신 A)의 제품화를 위한 연구개발 및 독점 판매에 대한 계약을 2001년에 체결하여 2006년에 제품화하여 발매를 하였습니다. 계약 당시 벤처기업인 (주)메디톡스사는 메디톡신 개발을 위한 연구 및 기반 기술을 제공하였고, 당사는 벤처기업에 자금과 공장운영에 대한 Know-How를 제공하여 제품화에 성공하였습니다. 메디톡신은 국내 기술로 개발된 국산 보툴리눔독신 A로 식약청의 승인을 득하여 2006년 발매되었습니다. 또한, 한국에자이와 미오날(염산에페리손)의 공동판매 계약을 2007년 5월에 체결하여 당사의 핵심영역의 하나인 근골격계의 제품을 추가하였으며, 갱년기 장애의 증상 개선제인 큐라센주(인태반추출물)의 독점 판매 및 공급계약을 (주)파마엠디와 2008년 3월에 체결하였습니다. 큐라센주를 국내에 공급하는 (주)파마엠디는 일본 JBP사의 기술을 제공받아 제조되는 제품등이 있습니다. 2009년에는 케양성 대장염 치료제인 메자반트에 대한 국내독점 판매계약을 영국의 Shire사와 체결하였으며, 국내 벤처기업인 (주)리젠프라임으로부터 아티필름이라는 연골손상용 시술제품에 대한 독점판매권을 역시 획득하였습니다.

10. 연구개발활동

가. 연구개발 담당조직

당사는 중앙연구소와 개발지원팀등에서 연구개발업무를 담당합니다. 중앙연구소에는 연구개발팀, 분석연구팀, 품질보증팀의 세팀으로 구성되어 있으며, 박사 1명, 석사 11명, 학사 14명, 보조원 5명으로 구성되어 있으며, 연구개발팀에서는 신제품의 처방설계, 신제형의 연구개발, 제품개선 및 품질향상을 위한 연구가 이루어지고, 분석연구팀에서는 제품분석법 관리와 제품의 경시변화 및 품질개선 이루어지며, 품질보증팀에서는 신제품의 분석방법 설계와 신물질의 정제 및 분석법 관리가에 관한 연구가 진행되고 있습니다. 그리고 개발지원팀은 신제품등의 연구, 개발, 학술등 관련 업무를 수행하고 있습니다.

나. 연구개발비용

당사의 최근 3년간 연구개발비용 내역은 다음과 같습니다.

(단위 : 천원)

과 목		제30기	제29기	제28기	비 고
원 재 료 비		488,527	153,825	569,065	-
인 건 비		2,003,677	2,347,428	2,014,516	-
감 가 상 각 비		486,512	619,731	553,905	-
위 탁 용 역 비		693,607	1,423,720	2,936,780	-
기 타		1,832,907	2,638,837	4,000,394	-
연구개발비용 계		7,437,810	7,183,541	10,074,660	-
회계처리	판매비와 관리비	2,614,130	2,312,189	4,403,626	-
	제조경비	4,021,790	4,274,871	3,957,254	-
	유형자산	801,890	596,481	1,713,780	-
연구개발비 / 매출액 비율 [연구개발비용계÷당기매출액×100]		4.69%	4.30%	6.16%	-

다. 연구개발실적

당사는 효능 및 안정성이 우수한 의약품의 개발을 위해 2003년부터 니페드솔(고혈압치료제), 글루딘(당뇨병치료제), 프조신(비뇨기계), 멜콕스(골관절염치료제)의 연구를 수행하였으며, 2004년부터 라미프린(고혈압치료제), 리카디핀(고혈압치료제), 2005년에 수로신서방정(비뇨기계), 2006년 이후에는 복합제 제네릭 제품(엑스페인과 하이듀엣)의 연구를 진행하여 제품을 발매하였습니다. 2008년 이후부터는 연구력을 개량신약 및 신약등, 환자에게 차별화된 효과를 줄수 있는 제품에 집중하고 있으며, 관련 연구개발을 계열사인 아모레퍼시픽기술연구원과 당사의 중앙연구소가 협력을 통해서 진행하고 있습니다.

또한, 2001년부터 (주)메디톡스사와 연구개발 협력을 통해서 2006년까지 제품화에 참여하는 연구지원을 실시하였습니다. 이는 벤처기업과 기존 제약사간에 연구개발 협력을 통해서 제품화 한것으로, 당사가 기존에 화학성분제제의 치료제 외에 새로운 영역에 도전하여 성공한 사례이며, 생물학적 제제를 개발할 수 있는 연구개발력이 확보되었음을 시사하였습니다. 당사는 우수한 기술력을 보유한 벤처와 상호협력을 통해서 신규제품을 개발할 수 있도록 다수의 벤처를 검토중에 있습니다. 그리고, 1993년

에 국내에서 특허된 DDS(Drug Delivery System)기술을 적용하여 플라스틱 제형인 케토톱이라는 신규영역의 제품을 개발하였습니다. 개발 당시에 12시간을 사용하는 케토톱에서 보다 장시간 사용할 수 있는 DDS 기술을 연구하여 24시간 사용 할 수 있는 케토톱엘을 1990년대 후반에 개발 발매하였습니다. 아모레퍼시픽 기술연구원의 새로운 DDS기술을 적용한 케토톱 시리즈의 연구는 지속되어 2007년에는 기존 케토톱보다 2배 커진 제품인 케토톱大를 발매하였다. 2000년대도 당사만이 보유한 DDS기술을 이용해TJ 케토톱 시리즈의 제품군 확대에 대한 연구를 지속하고 있습니다. 자세한 연구 개발실적은 다음의 표를 확인하시기 바랍니다.

구분	제목	기간	인원	내용	반영내역
1	케토톱 개선 개발연구	1998 ~ 1999	4명	케토톱 점착력 개선 및 부직포 국산화연구	케토톱
2	케토톱 겔 개선 개발연구	1998 ~ 1998	4명	케토톱 겔 흡수력 증진	케토톱 겔
3	케토톱 - L 개발연구	1998 ~ 1999	4명	케토톱 - L의 부직포 선정	케토톱 - L
4	정제류 공정 개선연구	1998 ~ 1998	2명	마게날의 코팅색상 및 생산 공정개선	마게날
5	부비동염 치료제 개발	1998 ~ 2003	2명	부비동염 치료제의 임상 진행	부비동염 치료제
6	메디톡신	2003.05~2006.03	3명	메디톡신 임상 시험 완료	메디톡신
7	니페드솔	2003.07~2004.04	1명	니페드솔 생동시험 완료	니페드솔
8	글루딘	2003.09~2004.06	1명	글루딘 생동성 시험 완료	글루딘
9	라미프린	2004.02~2004.07	1명	라미프린 생동성 시험 완료	라미프린
10	닥터모 플러스	2004.03~2005.02	3명	닥터모 플러스 임상 시험	닥터모 플러스
11	프조신	2003.09~2005.11	1명	프조신 생동시험 완료	프조신
12	멜콕스	2003.04~2004.12	2명	멜콕스 생동시험 완료	멜콕스
13	수로신	2005.07~2005.11	1명	수로신 생동시험 완료	수로신
14	리카디핀	2004.12~2005.01	2명	리카디핀 생동시험 완료	리카디핀
15	라백스	2003.04~2004.08	2명	라백스 생동시험 완료	라백스
16	에크렌겔	2005.04~2007.10	2명	아다팔렌성분 생동시험 완료(이화학적동등성)	에크렌겔
17	케토톱(大)	2007.01~2007.08	2명	환자사용편의 개선(큰 국소진통 부위 적용)	케토톱(大)
18	뉴칼크	2007.06~2007.12	1명	칼슘과 비타민D 복합 OTC개발	뉴칼크
19	아토베리어	2007.06~2008.06	3명	더마온 기술을 활용한 아토피 환자용 보습제	아토베리어
20	수로신D	2005.10~2009.05	2명	국내최초 생동성 입증된 복합진통제	엑스페인
21	엑스페인	2005.08~2009.09	1명	국내최초 팀로수신 속봉해정	뉴칼크
22	테라크네	2009.01~2010.02	3명	여드름피부용 저자극화장품	테라크네
23	화이트프로젝트	2009.05~2010.04	3명	기미개선 및 미백이 동시에 가능한 정제 및 에센스	화이트프로젝트
24	리드론플러스 공동 개발	2009.02~2010.04	3명	Risedronate와 Vit D 최초복합제	리드론플러스
25	리제덤RX듀얼 리페어 크림	2009.03~2011.03	4명	기저막 펩타이드를 함유한 시술 후 피부보호 및 빠른 재생을 위한 이중 재생 크림	리제덤RX 듀얼 리페어 크림

11. 그 밖에 투자의사결정에 필요한 사항

* 지적재산권 보유현황

당사는 영위하는 사업과 관련하여 4건의 독점판매(공급)권을 취득하고 있으며, 각 독점판매(공급)권의 상세한 내용은 다음과 같습니다.

종류	취득일	내용	구입회사	취득비용	상용화여부 및 매출기여도
메디톡신	2006.04.30	양성 본태성 안검 경련피부치료 치료제로 8년간 독점권 보유	메디톡스	300백만 원	상용화
글루포르민 서방 정	2009.03.25	제2형 당뇨병 치료제로서 5년간 독점권 보유	위더스제약	30백만원	상용화
메자반트 서방정	2009.01	퀘양성 대장염 치료제로서 5년간 독점권 보유	Shire Ireland PLC	55만 유 로	2011 발매 예정
아티필름	2009.09	연골손상 시술용 초박막 필름으 로 특허권 존속기간동안 독점권 보유	(주)리젠프라임	5억원	2011 발매 예정

3. 시장위험과 위험관리

연결회사는 여러 활동으로 인하여 시장위험(환위험, 공정가치 이자율 위험, 현금흐름이자율 위험), 신용위험 및 유동성 위험과 같은 다양한 금융 위험에 노출되어 있습니다. 연결회사의 전반적인 위험관리프로그램은 금융시장의 예측불가능성에 초점을 맞추고 있으며 재무성과에 잠재적으로 불리할 수 있는 효과를 최소화하는데 중점을 두고 있습니다.

위험관리는 이사회에서 승인한 정책에 따라 주로 회사의 자금팀이 주관하고 있으며, 각 사업 주체와 긴밀히 협력하여 전사 통합적인 관점에서 재무위험 관리정책 수립 및 재무위험을 식별, 평가 및 회피하고 있습니다. 회사 자금팀은 외환위험, 이자율위험, 신용위험, 파생금융상품과 비파생금융상품의 이용 및 유동성을 초과하는 투자와 같은 특정 분야에 관한 문서화된 정책뿐 아니라, 전반적인 위험관리에 대한 문서화된 정책을 제공합니다.

가. 시장위험

(1) 외환위험

연결회사는 전세계적으로 영업활동을 영위하고 있어 다양한 통화로부터의 환율변동위험에 노출되어 있습니다. 연결회사가 노출되어 있는 주요 통화는 미국달러, 유로, 중국 위안화, 홍콩 달러, 일본 엔 등이 있습니다.

연결회사의 외환 위험관리의 목표는 환율 변동으로 인한 불확실성과 손익 변동을 최소화함으로써 기업의 가치를 극대화하는데 있습니다.

보고기간말 현재 기능통화 이외의 외화로 표시된 화폐성자산 및 부채의 장부금액은 다음과

같습니다(단위:백만원).

구 분	2011.12.31		2010.12.31		2010.1.1	
	자 산	부 채	자 산	부 채	자 산	부 채
USD	18,824	3,807	20,569	2,612	14,087	1,812
EUR	483	2,892	583	2,572	1,516	3,291
JPY	601	4,437	204	4,762	232	1,660
합 계	19,908	11,136	21,356	9,946	15,835	6,763

보고기간말 현재 다른 모든 변수가 일정하고 각 외화에 대한 기능통화의 환율 10% 변동시 환율변동이 법인세차감전순이익에 미치는 영향은 다음과 같습니다(단위:백만원).

구 분	2011.12.31		2010.12.31		2010.1.1	
	10% 상승시	10% 하락시	10% 상승시	10% 하락시	10% 상승시	10% 하락시
USD	1,502	(1,502)	1,796	(1,796)	1,228	(1,228)
EUR	(241)	241	(199)	199	(178)	178
JPY	(384)	384	(456)	456	(143)	143

상기 민감도 분석은 보고기간말 현재 회사의 기능통화 이외의 외화로 표시된 화폐성 자산 및 부채를 대상으로 하였습니다.

(2) 이자율 위험

이자율 위험은 미래 시장 이자율 변동에 따라 예금 또는 차입금 등에서 발생하는 이자수익 및 이자비용이 변동될 위험으로서 이는 주로 변동 금리부 조건의 차입금과 예금에서 발생할 수 있습니다. 회사의 이자율위험관리의 목표는 이자율 변동으로 인한 불확실성과 순이자비용의 최소화를 추구함으로써 기업의 가치를 극대화하는데 있습니다.

이를 위해 근본적으로 내부 자금 공유 확대를 통한 외부차입 최소화, 고금리 차입금 감축, 장/단기 차입구조 개선, 고정 대 변동이자 차입조건의 적정비율 유지, 주간/월간 단위의 국내외 금리동향 모니터링 실시 및 대응방안 수립 등을 통해 선제적으로 이자율 위험을 관리하고 있습니다.

회사는 대부분 만기가 1년 이하인 고정 금리부 자산에 투자하고 있으며, 이 경우 시장이자율이 상승할 경우 해당 공정가치가 하락할 위험에 존재합니다. 그러나 단기예금에 투자되어 있어 공정가액의 변동위험은 미미한 실정입니다.

보고기간말 현재 다른 변수가 일정하고 변동 금리부 조건의 차입금에 대한 이자율이 1% 상승 또는 하락할 경우, 증가 또는 감소한 변동이자부 차입금에 대한 이자비용으로 인하여 당 회계기간에 대한 법인세차감전순이익은 193백만원 감소 또는 증가하였을 것입니다.

나. 신용위험

신용위험은 전사 차원에서 관리되고 있습니다. 신용위험은 보유하고 있는 수취채권 및 확정계약을 포함한 거래처에 대한 신용위험뿐만 아니라 현금및현금성자산, 은행 및 금융기관 예치금으로부터 발생하고 있습니다.

은행 및 금융기관의 경우, 독립적인 신용등급기관으로부터의 신용등급이 최소 A이상인 경우에 한하여 거래를 하고 있습니다. 일반거래처의 경우 최초 시점의 담보평가및 담보(부동산, 예금 질권 설정, 지급보증, 보증보험 등) 관리를 실시하고 있습니다. 또한 신용위험 감소를 위하여 부동산의 경우 시세의 50~75%만을 담보가치로 인정하고 있으며, 시세가 급변할 경우 담보가치를 조정하여 신용한도가 산출되며 기설정된 내부의 재량권 및 절차에 따라 엄격하게 집행됩니다.

다. 유동성위험

연결회사는 충분한 현금및현금성자산 등을 보유하고 활발한 영업활동을 통해 신용한도 내에서 자금 여력을 탄력적으로 유지하고 있습니다. 차입금을 제외한 영업관련 금융부채의 경우 구매 후 최장 3개월(통상 2개월 이내) 이내에 결제하는 것을 원칙으로 하고 있어, 모든 금융부채(지급조건 기재/미기재 모두)의 만기는 3개월 이내입니다. 월별 지급될 자금을 상회하는 현금및현금성자산 등을 보유함으로써 유동성을 관리하고 있습니다.

연결회사의 금융부채를 보고기간 종료일로부터 계약 만기일까지의 잔여기간에 따라 만기별로 구분한 표는 다음과 같습니다(단위:백만원). 아래 표에 표시된 현금흐름은 현재가치 할인을 하지 않은 금액입니다. 만기가 12개월 이내에 도래하는 잔액은 할인의 효과가 중요하지 아니하므로 장부금액과 동일합니다.

구 분	2011.12.31					
	1년 미만	1년 - 2년	2년 - 5년	5년 초과	합계	장부가액
매입채무	122,768	-	-	-	122,768	122,768
차입금	16,476	1,170	46,956	-	64,602	63,485
기타지급채무	224,567	-	-	-	224,567	224,567
기타부채	10,826	16,388	8,230	4,267	39,711	37,482

구 분	2010.12.31					
	1년 미만	1년 - 2년	2년 - 5년	5년 초과	합계	장부가액
매입채무	110,771	-	-	-	110,771	110,771
차입금	17,471	-	-	-	17,471	16,544
기타지급채무	167,905	-	-	-	167,905	167,905
기타부채	6,800	15,509	8,338	7,102	37,749	34,774

구분	2010.1.1					장부가액
	1년 미만	1년 - 2년	2년 - 5년	5년 초과	합계	
매입채무	74,357	-	-	-	74,357	74,357
차입금	28,041	-	-	-	28,041	26,701
기타지급채무	148,533	-	-	-	148,533	148,533
기타부채	5,559	12,093	9,224	10,930	37,806	33,630

라. 자본 위험 관리

연결회사의 자본관리는 건전한 자본구조의 유지를 통한 주주이익의 극대화를 목적으로 하고 있으며, 최적 자본구조 달성을 위해 부채비율, 순차입금비율 등의 재무비율을 매월 모니터링 하여 필요할 경우 적절한 재무구조 개선방안을 실행하고 있습니다.

보고기간말 현재의 부채비율, 순차입금비율은 다음과 같습니다(단위:백만원).

구분	2011.12.31	2010.12.31	2010.1.1
부채 (A)	897,273	787,060	709,180
자본 (B)	3,357,592	3,041,026	2,748,882
예금 (C)	775,123	723,772	692,320
차입금 (D)	63,485	16,544	26,701
부채비율 (A/B)	26.72%	25.88%	25.80%
순차입금비율 (D-C)/B	(-)21.19%	(-)23.26%	(-)24.21%

III. 재무에 관한 사항

1. 요약 연결재무정보(K-IFRS 적용)

가. 요약연결재무정보

(단위: 백만원)

구분	제 53 기	제 52 기
유 동 자 산	1,316,490	1,216,667
현금및현금성자산	353,587	262,198
금융기관예치금	421,536	461,574
매출채권	210,741	199,985
기타수취채권	16,556	17,129
기타유동자산	30,161	26,124
재고자산	283,909	249,657
매각예정비유동자산	24,692	50,438
비 유 동 자 산	2,913,683	2,560,981
금융기관예치금	3,698	3,477
기타수취채권	81,768	62,818
매도가능금융자산	18,301	22,392
유형자산	1,952,810	1,865,600
무형자산	625,915	556,694
관계기업투자	8,514	28,238
이연법인세자산	37,112	21,539
투자부동산	185,546	0
기타비유동자산	19	223
자 산 총 계	4,254,865	3,828,086
유 동 부 채	550,156	467,599
비 유 동 부 채	347,117	319,461
부 채 총 계	897,273	787,060
자본금	44,451	44,451
주식발행초과금	673,096	673,096
자본잉여금	7,363	7,363
기타자본구성요소	(134,136)	(134,138)
기타포괄손익누계액	1,793	5,885
이익잉여금	1,258,205	1,128,940
비지배주주지분	1,506,821	1,315,429

자 본 총 계	3,357,592	3,041,026
매출액	3,058,513	2,685,838
영업이익	434,663	408,950
법인세비용차감전순이익	510,759	424,302
당기순이익	376,119	329,005
지배기업소유주지분	148,500	128,705
비지배주주지분	227,620	200,300
당기총포괄이익	360,215	311,114
보통주기본주당순이익(원)	18,366	15,916
우선주기본주당순이익(원)	18,416	15,966
보통주희석주당순이익(원)	17,841	15,462
우선주희석주당순이익(원)	17,891	15,512
연결에 포함된 회사 수	21개사	19개사

나. 연결재무제표의 연결에 포함된 회사

(단위:백만원)

투자회사	피투자회사	업종	자본금	지분율 (%)	투자주식수 (주)	결산일	소재국
(주)아모레퍼시픽그룹	(주)아모레퍼시픽(+)	화장품 제조 및 판매	34,508	35.40	2,220,689	12월 31일	대한민국
(주)아모레퍼시픽그룹	(주)태평양제약	의약품 제조 및 판매	11,645	65.13	1,413,883	12월 31일	대한민국
(주)아모레퍼시픽그룹	(주)에워드	화장품 제조 및 판매	4,650	80.48	748,420	12월 31일	대한민국
(주)아모레퍼시픽그룹	(주)아모스프로페셔널	두발용 화장품 판매	3,500	100.00	700,000	12월 31일	대한민국
(주)아모레퍼시픽그룹	(주)장원	녹차 재배 및 판매	5,000	100.00	1,000,000	12월 31일	대한민국
(주)아모레퍼시픽그룹	(주)퍼시픽글라스	초차 용기 제조 및 판매	5,000	100.00	1,000,000	12월 31일	대한민국
(주)아모레퍼시픽그룹	(주)아니스프리	화장품 판매	1,222	81.82	200,000	12월 31일	대한민국
(주)아모레퍼시픽그룹	(주)퍼시픽패키지	인쇄 및 지기가공 제조 및 판매	7,477	99.36	1,485,819	12월 31일	대한민국
(주)아모레퍼시픽그룹	(주)코스비전	화장품, 세정제, 유무기화합물 제조 및 판매	600	100.00	1,200,000	12월 31일	대한민국
(주)아모레퍼시픽	Amorepacific Global Operations Limited.	지주회사업	86,980	90.00	50,842,999	12월 31일	홍콩
(주)아모레퍼시픽	AMOREPACIFIC Cosmetics (Shanghai) Co.,Ltd.	화장품 제조 및 판매	14,274	100.00	주권미발행	12월 31일	중국
Amorepacific Global Operations Limited.	AMOREPACIFIC Trading Co.,Ltd.	화장품 판매	9,456	100.00	주권미발행	12월 31일	중국
Amorepacific Global Operations Limited.	AMOREPACIFIC EUROPE S.A.S	화장품 제조 및 판매	98,933	100.00	5,419,518	12월 31일	프랑스
Amorepacific Global Operations Limited.	Anninck Goutal S.A.S	화장품 판매	9,267	100.00	1,354,000	12월 31일	프랑스
Amorepacific Global Operations Limited.	AMOREPACIFIC US, Inc.	화장품 판매	37,045	100.00	294	12월 31일	미국

Amorepacific Global Operations Limited.	AMOREPACIFIC Japan CO.,LTD.	화장품 판매	25,544	100.00	43,400	12월 31일	일본
Amorepacific Global Operations Limited.	AMOREPACIFIC Taiwan Co.,Ltd.	화장품 판매	11,202	100.00	29,050,000	12월 31일	대만
Amorepacific Global Operations Limited.	AMOREPACIFIC SINGAPORE PTE. LTD	화장품 판매	6,011	100.00	7,870,376	12월 31일	싱가포르
Amorepacific Global Operations Limited.	LANEIGE MALAYSIA SDN BHD.	화장품 판매	2,586	100.00	8,006,000	12월 31일	말레이시아
(주)아모레퍼시픽	Amorepacific Global Operations Pte.Ltd.	화장품 판매	5,096	100.00	6,184,582	12월 31일	싱가포르
Amorepacific Global Operations Pte.Ltd.	Amorepacific Vietnam JSC	화장품 판매	5,479	70.00	6,475,000	12월 31일	베트남

주) 의결권 있는 지분율은 50% 미만이나 회사의 대표이사를 포함한 특수관계인의 의결권 있는 지분율은 49.6%이고, 나머지 주주는 기관투자자 및 1% 이하 주주로 넓게 분산되어 있으며 과거 주주총회 참석을 및 안건 찬성율을 고려할 때, 지배기업의 지분율만으로도 재무 및 영업정책을 결정할 수 있는 사실상의 지배력이 있다고 판단되어 종속기업으로 포함하였습니다.

2. 재무제표 이용상의 유의점 (연결 재무제표)

※ 아래에 기재된 내용은 당사의 재무제표 작성기준 및 중요한 회계정책 중 중요사항만을 간략히 요약한 것입니다. 기타 재무제표 작성기준에 대한 자세한 사항은 첨부된 검토보고서를 참조하시기 바랍니다.

1) 유의적인 회계정책

가. 재무제표 작성기준

연결회사는 2011년 1월 1일 이후에 개시하는 연차보고기간부터 국제회계기준을 채택하여 제정한 한국채택국제회계기준을 적용하고 있습니다. 한국채택국제회계기준은 국제회계기준위원회("IASB")가 발표한 기준서, 개정서, 해석서 중 대한민국이 채택한 내용을 의미합니다.

회사의 연결재무제표는 한국채택국제회계기준에 따라 작성되었으며, 기업회계기준서 제1101호 "한국채택국제회계기준의 최초채택"의 적용을 받습니다.

기업회계기준서 제1101호에 따른 한국기업회계기준("과거회계기준")에서 한국채택국제회계기준으로의 전환일은 2010년 1월 1일이며, 과거회계기준에서 한국채택국제회계기준으로의 전환에 따른 자본, 총포괄손익 및 주요한 현금흐름의 조정사항은 주식 37에 제시되어 있습니다.

한국채택국제회계기준은 재무제표 작성시 중요한 회계추정의 사용을 허용하고 있으며, 회계정책을 적용함에 있어 경영진의 판단을 요구하고 있습니다. 보다 복잡하고 높은 수준의 판단이 요구되는 부분이나 중요한 가정 및 추정이 요구되는 부분은 주식3에서 설명하고 있습니다.

제정·공표되었으나 2011년 1월 1일 이후 시작하는 회계연도에 시행일이 도래하지 아니하였고, 회사가 조기 적용하지 아니한 제·개정 기준서 및 해석서는 다음과 같습니다.

- 기업회계기준서 제1101호 개정 '초인플레이션과 특정일의 삭제'

동 개정으로 금융자산 제거 소급적용 예외규정의 전진적용 기준일을 특정일(2004년 1월 1일)에서 한국채택국제회계기준 전환일로 변경하였으며, 따라서 전환일 이전 제거 거래를 한국채택국제회계기준에 따라 재작성하지 아니할 수 있게 되었습니다. 동 개정 내용은 2011년 7월 1일 이후에 개시하는 회계연도부터 적용될 예정입니다. 회사는 상기의 개정 기준서의 적용이 연결재무제표에 미치는 영향은 없을 것으로 예상하고 있습니다.

- 기업회계기준서 제1012호 '법인세' 개정

동 개정 내용에 따르면, 이연법인세부채 또는 이연법인세자산 측정 시 공정가치로 측정되는 투자부동산은 반증이 없는 한 모두 매각을 통하여 회수되는 세효과를 반영하여 측정하도록 개정되었습니다. 동 개정 내용은 2012년 1월 1일 이후에 개시하는 회계연도부터 적용될 예정입니다. 회사는 상기의 개정 기준서의 적용이 연결 재무제표에 미치는 영향은 없을 것으로 예상하고 있습니다.

- 기업회계기준서 제1019호 '중업원급여' 개정

동 개정 내용에 따르면, 보험수리적 손익에 대한 범위접근법의 적용이 더 이상 허용되지 않으며, 따라서 발생한 모든 보험수리적손익은 기타포괄손익으로 즉시 인식됩니다. 또한 제도의 변경에 따라 발생한 모든 과거근무원가를 즉시 인식하며, 이자원가와 사외적립자산에 대한 기대수익을 별도로 산출하던 것을 순확정급여부채(자산)에 확정급여채무의 측정에 사용한 할인율 적용하여 계산한 순이자비용(수익)을 산출하는 것으로 변경하였습니다. 동 개정 내용은 2013년 1월 1일 이후에 개시하는 회계연도부터 적용될 예정입니다. 회사는 상기의 개정 기준서의 적용에 따른 연결재무제표에 대한 영향을 파악 중입니다.

- 기업회계기준서 제 1107호 '금융상품: 공시' 개정

동 개정 내용에 따르면, 거래 상대방에게 양도되었지만 여전히 기업의 재무제표에 남아 있는 금융자산에 대해 그 종류별로 자산의 성격, 장부금액 및 위험과 보상에 대한 설명을 공시하도록 하고 있습니다. 또한, 금융자산이 재무제표에서 제거되었지만 기업이 여전히 양도자산과 관련하여 특정 위험과 보상에 노출되어 있다면 그러한 위험의 영향을 이해할 수 있도록 추가적인 공시가 요구됩니다. 동 개정 내용은 2011년 7월 1일 이후에 개시하는 회계연도부터 적용될 예정입니다. 회사는 상기의 개정 기준서의 적용이 연결재무제표에 미치는 영향은 없을 것으로 예상하고 있습니다.

- 기업회계기준서 제1113호 '공정가치측정' 제정

기업회계기준서 제1113호 '공정가치측정'은 공정가치를 명확히 정의하고, 공정가치의 측정을 위한 체계 및 공시사항을 단일의 기준서에서 정하여 한국채택국제회계기준 적용시 일관성을 제고하고 복잡성을 감소시키기 위하여 제정되었습니다. 기업회계기준서 제1113호는 다른 기준서에서 이미 요구하거나 허용하는 사항 이외에 추가적으로 공정가치측정을 요구하지 않으며, 다른 기준서에서 공정가치 측정이 요구되거나 허용되는 경우 적용되는 지침을 제공합니다. 동 제정 내용은 2013년 1월 1일 이후에 개시하는 회계연도부터 적용될 예정입니다. 회사는 상기의 제정 기준서의 적용이 연결재무제표에 미치는 영향은 없을 것으로 예상하고 있습니다.

나. 연결

연결회사는 기업회계기준서 제1027호 '연결재무제표와 별도재무제표'에 따라 연결재무제표를 작성하고 있습니다.

(1) 종속기업

종속기업은 회사가 재무 및 영업 정책을 결정할 수 있는 능력이 있는 모든 기업(특수목적기업을 포함)이며, 일반적으로는 과반수 의결권을 보유하고 있는 경우가 해당됩니다. 현재 시점에서 행사 또는 전환가능한 잠재적 의결권의 존재 여부 및 그 영향은 회사가 다른 기업을 지배하고 있는지의 여부를 평가하는데 고려됩니다. 또한, 연결회사는 의결권이 50%이하인 경우에도 사실상의 지배력에 따라 재무 및 영업정책을 결정할 수 있는 능력이 존재하는 지를 평가합니다. 사실상의 지배력은 연결회사의 의결권의 상대적인 규모와 다른 주주의 분산도 등을 종합적으로 고려하여 이를 통해 연결회사가 재무 및 영업정책을 통제할 수 있는 능력이 존재한다고 판단되는 경우 발생합니다.

종속기업은 회사가 지배하게 되는 시점부터 연결에 포함되며, 지배력을 상실하는 시점부터 연결에서 제외됩니다.

연결회사의 사업결합은 취득법으로 회계처리 됩니다. 이전대가는 취득과 관련하여 취득일에 제공한 자산, 발행한 지분증권, 인수하거나 발생시킨 부채의 공정가치의 합으로 측정하고 있습니다. 이전대가는 조건부 대가 지급 약정으로부터 발생하는 자산 및 부채의 공정가치를 포함하고 있습니다. 사업결합으로 취득한 식별가능자산·부채 및 우발부채는 취득일의 공정가치로 최초 측정하고 있습니다. 연결회사는 비지배지분을 피취득자의 순자산 중 비례적지분으로 측정합니다.

취득관련원가는 발생 시 당기비용으로 인식됩니다.

사업결합이 단계적으로 발생한 경우 이전에 보유하고 있던 피취득자에 대한 지분은 취득일에 공정가치로 재측정되며 변동분은 당기손익으로 인식됩니다.

연결회사가 지불할 조건부대가는 취득일에 공정가치로 인식됩니다. 자산 또는 부채로 계상된 조건부대가의 후속적인 공정가치의 변동은 기준서 제 1039호에 따라 당기손익 또는 기타포괄손익으로 인식됩니다. 자본으로 분류되는 조건부대가는 재측정되지 않으며, 후속적으로 정산될 때 자본내에서 회계처리 됩니다.

이전대가, 피취득자에 대한 비지배지분의 금액과 취득자가 이전에 보유하고 있던 피취득자에 대한 지분의 취득일의 공정가치 합계액이 취득한 식별가능한 순자산을 초과하는 금액은 영업권으로 인식합니다. 또한, 이전대가 등이 취득한 종속기업 순자산의 공정가액보다 작다면, 그 차액은 당기손익으로 인식합니다.

연결회사 내의 기업간에 발생하는 거래와 잔액, 수익과 비용 및 미실현이익은 제거됩니다. 미실현손실은 이전된 자산의 손상 여부를 우선 고려하고 제거됩니다. 종속기업의 회계정책은 연결회사에서 채택한 회계정책을 일관성있게 적용하기 위해 차이가 나는 경우 수정되었습니다.

(2) 지배력의 변동이 없는 종속기업에 대한 소유지분의 변동

지배력의 상실을 발생시키지 않는 비지배지분과의 거래는 자본거래, 즉 소유주로서의 자격을 행사하는 소유주와의 거래로 회계처리하고 있습니다. 지불한 대가의 공정가치와 종속기업의 순자산의 장부금액 중 취득한 지분 해당액과의 차이는 자본에 계상됩니다. 비지배지분에 대한 처분에서 발생하는 손익 또한 자본에 반영됩니다.

(3) 종속기업의 처분

연결회사가 지배력을 상실하는 경우 해당기업에 대해 계속 보유하게 되는 지분은 동 시점에 공정가치로 재측정되며, 관련 차액은 당기손익으로 인식됩니다. 이러한 공정가치는 해당 지분이 후속적으로 관계기업, 공동지배기업 또는 금융자산이 되는 경우의 최초 인식시 장부금액이 됩니다. 또한, 해당 기업에 대하여 이전에 계상하고 있던 기타포괄손익의 금액은 연결회사가 관련 자산과 부채를 직접 처분하였을 경우와 동일하게 회계처리하고 있습니다. 따라서, 과거에 인식되었던 기타포괄손익 항목은 당기손익으로 재분류되는 됩니다.

(4) 관계기업

관계기업은 연결회사가 유의적 영향력을 행사할 수는 있으나 지배력은 없는 모든 기업으로, 일반적으로 회사의 의결권 있는 주식의 20%~50%를 소유하고 있는 피투자 기업입니다. 관계기업투자지분은 최초에 취득원가로 인식하며 지분법을 적용하여 회계처리합니다. 연결회사의 관계기업투자금액은 취득시 식별된 영업권을 포함하

며, 누적손상차손 차감 후 금액으로 표시합니다.

관계기업에 대한 투자자의 소유지분이 감소하지만 투자가 관계기업의 정의를 충족하는 경우, 투자자는 이전에 기타포괄손익으로 인식한 손익 중 비례적 금액만을 당기손익으로 재분류합니다.

관계기업 투자의 취득 이후 발생하는 관계기업의 손익에 대한 연결회사의 지분에 해당하는 금액은 당기손익으로 인식하고, 관계기업의 잉여금 변동액 중 연결회사의 지분에 해당하는 금액은 잉여금에 인식합니다. 취득 후 누적변동액은 투자금액의 장부금액에서 조정합니다. 관계기업의 손실에 대한 연결회사의 지분이 기타 무담보 채권을 포함한 관계기업 투자금액과 동일하거나 이를 초과하게 되면 연결회사는 관계기업을 위해 대납하였거나 의무를 부담하게 된 경우를 제외하고는 더 이상의 손실을 인식하지 않습니다.

연결회사는 매보고기간마다 관계기업 투자에 대한 객관적인 손상의 징후가 있는지를 결정하여야 합니다. 만약 객관적인 손상의 징후가 있다면 연결회사는 관계기업 투자의 회수가능액과 장부금액과의 차이를 손상차손으로 인식합니다. 동 손상차손 금액은 손익계산서 상 '관계기업에 대한 손상차손'으로 하여 별도로 표시됩니다.

연결회사와 관계기업 간의 거래에서 발생한 미실현이익은 연결회사의 관계기업에 대한 지분에 해당하는 부분을 제거하고 있습니다. 미실현손실도 그 거래가 이전된 자산이 손상되었다는 증거를 제시하지 않는 경우 동일하게 제거되고 있습니다. 관계기업의 회계정책은 연결회사의 회계정책과의 일관성을 위해 필요한 경우 변경하여 적용하고 있습니다. 연결회사의 지분율이 감소하였으나 유의적 영향력이 계속 유지되는 경우의 지분감소액은 당기손익으로 인식하고 있습니다.

다. 영업부문

연결회사의 영업부문은 최고경영의사결정자인 대표이사에게 보고되는 사업본부 단위로 공시하고 있습니다.

라. 외화환산

(1) 기능통화와 표시통화

연결회사는 연결회사 내 개별기업의 재무제표에 포함되는 항목들을 각각의 영업활동이 이루어지는 주된 경제 환경에서의 통화("기능통화")를 적용하여 측정하고 있습니다. 지배기업의 기능통화와 표시통화는 대한민국 원화이며, 연결재무제표는 대한민국 원화로 표시하고 있습니다.

(2) 외화거래와 보고기간말의 외화환산

외화거래는 거래일의 환율 또는 재측정되는 항목인 경우 평가일의 환율을 적용한 기능통화로 인식하고 있습니다. 외화거래의 결제나 화폐성 외화 자산·부채의 환산에서 발생하는 외환차이는 당기손익으로 인식하고 있습니다. 다만, 요건을 충족하는 현금흐름위험회피에 대한 위험회피금액은 기타포괄손익으로 인식하고 있습니다. 차입금 및 현금및현금성자산과 관련한 외환차이를 비롯한 모든 외환차이는 손익계산서상 "기타영업외손익"으로 표시됩니다.

매도가능금융상품으로 분류하는 외화표시 화폐성 유가증권의 공정가치 변동은 상각후원가의 변동으로 인한 부분과 기타 유가증권의 장부금액 변동으로 구분하며, 상각후원가의 변동부분에서 발생한 외환차이는 당기손익으로, 기타 장부금액의 변동에서 발생한 외환차이는 기타포괄손익으로 인식하고 있습니다.

비화폐성 금융자산·부채의 외환차이는 공정가치 변동손익의 일부로 보고하고 있습니다. 당기손익인식지분상품의 외환차이는 공정가치 변동손익의 일부로 보아 당기손익으로, 매도가능지분상품의 외환차이는 공정가치 변동에 대한 기타포괄손익에 포함하여 인식하고 있습니다.

(3) 표시통화로의 환산

연결회사의 표시통화와 다른 기능통화를 가진 모든 연결회사 내 개별기업의 경영성과와 재무상태는 다음과 같은 방법으로 연결회사의 표시통화로 환산하고 있습니다.

- 1) 자산과 부채는 보고기간말의 마감환율로 환산하고 있습니다.
- 2) 수익과 비용은 해당기간의 평균환율로 환산하고 있습니다.
- 3) 위 1), 2)의 환산에서 발생하는 외환차이는 기타포괄손익으로 인식하고 있습니다.

종속기업에 대한 지배력을 상실하는 경우, 자본항목으로 인식한 외환차이의 누계액은 처분손익을 인식하는 시점에 당기손익으로 재분류하고 있습니다.

해외기업의 취득에서 발생하는 영업권과 공정가치 조정액은 취득하는 회사의 자산·부채로 간주하며, 해당 해외기업의 기능통화로 표시하고 마감환율로 환산하고 있습니다.

마. 현금및현금성자산

현금및현금성자산은 보유중인 현금, 은행예금, 기타 취득일 현재 만기일이 3개월 이내에 도래하는 매우 유동적인 단기투자자산을 포함하고 있습니다.

바. 금융상품

1) 분류

연결회사는 금융상품을 그 취득목적과 성격에 따라 당기손익인식금융자산과 당기손익인식금융부채, 대여금및수취채권, 매도가능금융자산, 만기보유금융자산 및 상각후원가로 측정하는 금융부채 등으로 분류하고 있습니다. 경영진은 최초 인식시점에서 이러한 금융상품의 분류를 결정하고 있습니다.

(1) 당기손익인식금융자산과 당기손익인식금융부채

당기손익인식금융자산과 당기손익인식금융부채는 단기매매목적의 금융상품입니다. 주로 단기간 내에 매각하거나 재매입할 목적으로 취득하거나 부담할 목적으로 취득한 금융자산과 금융부채를 당기손익인식금융자산과 당기손익인식금융부채로 분류합니다. 또한, 위험회피회계의 대상이 아닌 파생상품이나 내재파생상품을 포함한 금융상품도 당기손익인식금융자산 또는 당기손익인식금융부채로 분류합니다.

(2) 대여금및수취채권

대여금및수취채권은 지급금액이 확정되었거나 확정될 수 있으며 활성시장에서 거래되지 않는 비파생금융자산입니다. 보고기간말 기준으로 만기가 12개월을 초과하는 경우에는 비유동자산으로 분류하며 이외의 경우 유동자산으로 분류하고 있습니다. 연결회사의 대여금및수취채권은 재무상태표에 "현금및현금성자산", "금융기관예치금", "매출채권" 및 "기타수취채권"으로 분류하고 있습니다.

(3) 만기보유금융자산

만기보유금융자산은 만기가 고정되었고 지급금액이 확정되었거나 확정될 수 있는 비파생금융자산으로서, 연결회사가 만기까지 보유할 적극적인 의도와 능력이 있는 경우의 금융자산입니다. 만약 연결회사가 중요하지 아니한 금액 이상의 만기보유금융자산을 매각하는 경우 전체 분류는 훼손되어 매도가능금융자산으로 분류변경됩니다. 만기보유금융자산은 보고기간 말 현재 12개월 이내에 만기가 도래하는 경우 유동자산으로, 이외의 경우 비유동자산으로 분류됩니다.

(4) 매도가능금융자산

매도가능금융자산은 매도가능금융자산으로 지정하거나, 다른 범주에 포함되지 않은 비파생금융자산입니다. 매도가능금융자산은 보고기간 말 기준으로 12개월 이내에 만기가 도래하거나 경영진이 처분할 의도가 있는 경우가 아니면 비유동자산으로 분류됩니다.

(5) 상각후원가로 측정하는 금융부채

연결회사는 당기손익인식금융부채, 금융자산의 양도가 제거 조건을 충족하지 못하는 경우에 발생하는 금융부채를 제외한 모든 비파생금융부채를 상각후원가로 측정하는 금융부채로 분류하고 있으며, 재무상태표 상 "매입채무", "기타지급채무", "차입금" 및 "기타부채"로 분류하고 있습니다. 금융자산의 양도가 제거조건을 충족하지 못하는 경우에는 관련 자산을 계속해서 인식하며 수취한 대가를 금융부채로 인식합니다. 상각후원가로 측정하는 금융부채는 보고기간 말 현재 12개월 이내에 만기가 도래하는 부채는 유동부채로, 이외의 부채는 비유동부채로 분류됩니다.

2) 인식과 측정

금융자산의 정형화된 매매거래는 매매일에 인식하고 있습니다. 당기손익인식금융자산을 제외한 모든 금융자산은 최초 인식시점의 공정가치에 거래원가를 가산하여 인식하고 있습니다. 당기손익인식금융자산의 경우에는 최초에 공정가치로 인식하고 거래원가는 손익계산서에 비용처리하고 있습니다. 연결회사는 금융자산으로부터 받을 현금흐름에 대한 권리가 소멸하거나 이전되고, 소유에 따른 위험과 보상의 대부분을 이전한 경우에 당해 금융자산을 제거하고 있습니다. 매도가능금융자산과 당기손익인식금융자산은 후속적으로 공정가치로 측정하고 있습니다. 대여금 및 수취채권과 만기보유금융자산은 유효이자율법을 적용하여 상각후원가로 측정하고 있습니다.

당기손익인식금융자산의 공정가치 변동에 따른 손익은 발생기간에 손익계산서상 "금융수익(비용)"으로 표시됩니다. 당기손익인식금융자산의 배당수익은 연결회사가 배당금에 대한 권리가 확정되는 시점에 손익계산서에 인식하고 있습니다.

매도가능금융자산을 처분하거나 손상차손을 인식하는 때, 자본에 인식된 누적 공정가치 조정 금액은 "기타영업외손익"으로 손익계산서에 표시하고 있습니다.

유효이자율법을 적용하여 계산한 매도가능금융자산 및 만기보유금융자산의 이자는 "금융수익"으로 손익계산서에 인식되며, 매도가능금융자산의 배당금은 연결회사의 배당금 수취 권리가 확정되는 시점에 "기타영업외손익"으로 당기 손익으로 인식하고 있습니다.

사. 금융자산의 손상

(1) 상각후원가로 측정하는 자산

연결회사는 금융자산 또는 금융자산 집합의 손상 발생에 대한 객관적인 증거가 있는지를 매 보고기간말에 평가합니다. 금융자산 또는 금융자산 집합은 최초인식 후 하나이상의 사건("손상사건")이 발생한 결과 손상되었다는 객관적인 증거가 있으며 손상사건이 신뢰성 있게 추정할 수 있는 금융자산의 추정미래현금흐름에 영향을 미친 경우에는 손상차손을 인식하고 있습니다.

연결회사가 금융자산이 손상되었다는 객관적인 증거를 판단하는데 적용하는 기준은 다음을 포함합니다.

- 금융자산의 발행자나 지급의무자의 유의적인 재무적 어려움
- 이자지급이나 원금상환이 3개월 이상 연체
- 차입자의 재무적 어려움에 관련된 경제적 또는 법률적 이유로 인한 당초 차입조건 의 불가피한 완화
- 차입자의 파산이나 기타 재무구조조정의 가능성이 높은 상태
- 재무적 어려움으로 당해 금융자산에 대한 활성시장의 소멸
- 금융자산의 집합에 포함된 개별 금융자산의 추정미래현금흐름의 감소를 식별할 수는 없지만, 최초 인식 후 당해 금융자산 집합의 추정미래현금흐름에 측정가능한 감소가 있다는 것을 시사하는 다음과 같은 관측가능한 자료
 - 1) 금융자산의 집합에 포함된 차입자의 지급능력의 악화
 - 2) 금융자산의 집합에 포함된 자산에 대한 채무불이행과 상관관계가 있는 국가나 지역의 경제상황

손상차손은 당해 자산의 장부금액과 최초의 유효이자율로 할인한 추정미래현금흐름의 현재가치의 차이로 측정합니다(아직 발생하지 아니한 미래의 대손은 제외함). 손상차손은 당해 자산의 장부금액에서 차감하고 당기손익으로 인식합니다. 연결회사는 관측가능한 시장가격을 사용한 금융상품의 공정가치에 근거하여 손상차손을 측정할 수 있습니다.

후속기간 중 손상차손의 금액이 감소하고 그 감소가 손상을 인식한 후에 발생한 사건과 객관적으로 관련된 경우(예: 채무자의 신용등급 향상)에는 이미 인식한 손상차손을 직접 환입하여 당기손익으로 인식하고 있습니다.

(2) 매도가능금융자산

연결회사는 금융자산 또는 금융자산 집합의 손상 발생에 대한 객관적인 증거가 있는지를 매 보고기간말에 평가합니다. 채무상품의 경우 상기 (1)에서 언급한 기준에 근거한 회계처리를 합니다. 매도가능금융자산으로 분류한 지분상품의 경우, 그 공정가치가 원가로부터 30% 이상 하락하거나 6개월 이상 지속적으로 하락하는 경우는 손상이 발생하였다는 객관적인 증거가 됩니다. 매도가능금융자산에 대해 손상발생의 객관적인 증거가 있는 경우, 취득원가와 현재 공정가치의 차이를 기타포괄손익으로 인식한 누적손실 중 이전 기간에 이미 당기손익으로 인식한 손상차손을 제외한 부분을 자본에서 재분류조정하여 당기손익으로 인식합니다. 매도가능지분상품에 대하여 당기손익으로 인식한 손상차손은 당기손익으로 환입하지 아니합니다. 한편, 후속기간에 매도가능채무상품의 공정가치가 증가하고 그 증가가 손상차손을 인식한 후에 발생한 사건과 객관적으로 관련된 경우에는 환입하여 당기손익으로 인식합니다.

아. 매출채권

매출채권은 정상적인 영업과정에서 판매된 재고자산 및 제공된 용역과 관련하여 고객으로부터 수취할 금액입

니다. 매출채권의 회수가 1년 이내에 예상되는 경우 유동자산으로 분류하고 그렇지 아니한 경우 비유동자산으로 분류합니다. 매출채권은 최초에 공정가치로 인식하며, 유효이자율을 적용한 상각후원가에 대손충당금을 차감한금액으로 측정하고 있습니다.

자. 재고자산

재고자산은 원가와 순실현가능가치 중 낮은 금액으로 표시하고 있습니다. 원가는 상품과 원재료, 보조재료, 저장품에 대해서는 이동평균법을, 제품과 반제품, 재공품에 대해서는 총평균법을, 미작품에 대해서는 개별법을 각각 적용하여 산정하고 있습니다. 제품과 재공품의 원가는 원재료비, 직접노무비 및 기타 직접원가와 정상조업도에근거한 관련 제조간접비로 이루어지며, 차입원가는 제외하고 있습니다. 순실현가능가치는 정상적인 영업과정에서의 추정 판매가격에서 적용가능한 변동 판매비용을 차감한 금액입니다.

차. 유형자산

유형자산은 역사적 원가에서 감가상각누계액과 손상차손누계액을 차감하여 표시하고 있습니다. 역사적원가는 자산의 취득에 직접적으로 관련된 지출을 포함합니다.

후속원가는 자산으로부터 발생하는 미래 경제적 효익이 회사에 유입될 가능성이 높으며 그 원가를 신뢰성 있게 측정할 수 있는 경우에 한하여 자산의 장부금액에 포함되거나 적절한 경우 별도의 자산으로 인식하고 있습니다. 대체된 부분의 장부금액은 제거하고 있습니다. 그 외의 모든 수선 및 유지비는 발생한 기간의 비용으로 인식하고 있습니다.

토지는 감가상각을 하고 있지 아니하며, 그 외 자산의 감가상각액은 자산의 취득원가에서 잔존가치를 제외한 금액에 대하여 다음의 추정 경제적 내용연수에 걸쳐 정액법에 따라 산정하고 있습니다.

과 목	추정 내용연수
건 물	10 - 40년
구 축 물	10 - 20년
기 계 장 치	5 - 20년
차 량 운 반 구	6년
공 구 기 구	3년
집 기 비 품	2 - 4년
기타의유형자산	10 - 40년

연결회사는 매 회계연도 말에 자산의 잔존가치와 경제적 내용연수를 검토하고 필요한 경우 조정을 하고 있습니다. 자산의 장부금액이 추정 회수가능액을 초과하는 경우자산의 장부금액을 회수가능액으로 즉시 감소시키고 있습니다(주석 2.16 참조). 자산의 처분손익은 처분대가와 자산의 장부금액의 차이로 결정되며, 손익계산서의 "기타영업외손익"으로 표시하고 있습니다.

카. 차입원가

적격자산을 취득 또는 건설하는데 발생한 차입원가는 해당 자산을 의도된 용도로 사용할 수 있도록 준비하는

기간 동안 자본화하고 있습니다. 적격자산이란 의도된 용도로 사용하거나 판매가능한 상태가 될 때까지 상당한 기간을 필요로 하는 자산을 말합니다. 적격자산을 취득하기 위한 특정 목적으로 차입한 차입금의 일시적 운용에서 발생한 투자수익은 당 회계기간 동안의 자본화 가능 차입원가에서 차감하고 있습니다. 기타 차입원가는 발생기간에 비용으로 인식하고 있습니다.

타. 정부보조금

정부보조금은 보조금의 수취와 정부보조금에 부가된 조건의 준수에 대한 합리적인 확신이 있을 때 공정가치로 인식됩니다.

자산관련보조금은 보조금은 이연수익으로 인식하여 자산의 내용연수에 걸쳐 체계적이고 합리적인 기준으로 당기손익에 인식합니다.

수익관련보조금은 이연하여 정부보조금의 교부 목적과 관련된 비용이 발생하는 기간에 '기타영업외수익'으로 인식합니다.

파. 무형자산

(1) 영업권

영업권은 주석 2.2(1)에서 설명한 방식으로 측정되며, 종속기업 및 사업의 취득으로 인한 영업권은 무형자산에 포함되어 있습니다. 영업권은 매년 손상검사를 하고 원가에서 손상차손누계액을 차감한 가액으로 표시하고 있습니다. 영업권에 대한 손상차손은 환입하지 않습니다. 기업의 처분으로 인한 처분손익 계산에는 매각되는 기업의 영업권 장부금액이 포함됩니다.

영업권은 손상검사 목적으로 현금창출단위 또는 현금창출단위집단에 배분하고 있으며, 그 배부는 영업권이 발생한 사업결합으로 혜택을 받게 될 것으로 기대되는 식별된 현금창출단위나 현금창출단위집단에 대하여 이루어지며, 이는 영업부문에 따라 결정됩니다.

(2) 산업재산권 등

취득한 산업재산권, 소프트웨어, 기타의무형자산은 역사적 원가로 표시하고 있습니다. 동 무형자산은 한정된 내용연수를 가지고 있으며 원가에서 상각누계액을 차감한 가액으로 표시하고 있습니다. 또한, 동 무형자산은 아래의 추정내용연수 동안 원가를배분하기 위하여 정액법에 따라 상각이 이루어지고 있습니다.

과 목	추정 내용연수
산 업 재 산 권	5 - 20년
소 프 트 웨 어	5년
기타의무형자산	3 - 5년

다만, 회원권은 이를 이용할 수 있을 것으로 기대되는 기간에 대하여 예측가능한 제한이 없으므로 내용연수가 비한정인 것으로 평가하여 상각하고 있지 않습니다.

하. 투자부동산

임대수익이나 투자차익을 목적으로 보유하고 있는 부동산은 투자부동산으로 분류하고 있습니다. 투자부동산은 취득시 발생한 거래원가를 포함하여 최초 인식시점에 원가로 측정하며, 최초 인식 후에 원가에서 감가상각누계액과 손상차손누계액을 차감한 금액을 장부금액으로 표시하고 있습니다.

후속원가는 자산으로부터 발생하는 미래경제적효익이 유입될 가능성이 높으며, 그 원가를 신뢰성 있게 측정할 수 있는 경우에 한하여 자산의 장부금액에 포함하거나 적절한 경우 별도의 자산으로 인식하고 있으며, 후속지출에 의해 대체된 부분의 장부금액은 제거하고 있습니다. 한편, 일상적인 수선·유지와 관련하여 발생하는 원가는 발생시점에 당기손익으로 인식하고 있습니다.

투자부동산 중 토지에 대해서는 감가상각을 하지 않으며, 토지를 제외한 투자부동산은 자산의 종류별로 유형자산과 동일한 내용연수에 따라 정액법으로 상각하고 있습니다.

투자부동산의 감가상각방법, 잔존가치 및 내용연수는 매 회계연도 말에 재검토하고 이를 변경하는 것이 적절하다고 판단되는 경우 회계추정의 변경으로 회계처리하고 있습니다.

투자부동산의 처분 손익은 처분대가와 자산의 장부금액의 차이로 결정되며, 손익계산서의 "기타영업외손익"으로 표시하고 있습니다.

주석 14에서 공시된 투자부동산의 공정가치는 보고기간말 현재의 시장상황을 반영하고 있으며, 필요한 경우 평가대상 자산의 특성, 상태, 위치를 반영하여 조정됩니다. 공인된 전문가격을 갖추고 있으며 평가 대상 투자부동산의 소재 지역에서 최근에 유사한 부동산을 평가한 경험이 있는 독립된 평가인이 공정가치평가를 수행하며, 이러한 평가금액에 근거하여 재무보고 목적의 공정가치가 결정됩니다.

가. 연구 및 개발

연구 지출액은 발생시점에 비용으로 인식하고 있습니다. 연결회사에 의해 통제되면서, 식별가능하고 고유한 개발 프로젝트에서 발생한 원가는 다음 요건을 모두 충족하는 경우에 무형자산으로 인식하고 있습니다.

- 무형자산을 사용하거나 판매하기 위해 그 자산을 완성할 수 있도록 기술적으로 실현가능하고,
- 경영진은 무형자산을 완성하여 사용하거나 판매하려는 의도가 있고,
- 무형자산을 사용하거나 판매할 능력이 있고,
- 무형자산이 어떻게 미래경제적 효익을 창출할 것인지를 제시할 수 있고,
- 개발을 완성하여 무형자산을 사용하거나 판매하는데 필요한 적절한 기술적, 재정적 및 기타 자원이 이용가능하며,
- 개발단계에서 발생한 무형자산 관련 지출을 신뢰성 있게 측정할 수 있다.

상기 조건을 충족하지 아니하는 기타 개발 지출액은 발생시점에 비용으로 인식하고 있습니다. 이전에 비용으로 인식한 개발비는 이후에 자산으로 인식되지 아니합니다. 자본화된 개발비는 무형자산으로 인식하고 사용 또는 판매 가능시점부터 내용연수 동안 정액법으로 상각하며, 자산손상 검사를 하고 있습니다.

나. 비금융자산의 손상

영업권이나 비한정내용연수를 가진 무형자산은 상각하지 않고 매년 손상검사를 실시하고 있으며, 상각하는 자

산의 경우는 매 보고기간말에 장부금액이 회수가능하지 않을 수도 있음을 나타내는 환경의 변화나 사건이 있다면 손상검사를 수행하고 있습니다. 손상차손은 회수가능액을 초과하는 장부금액만큼 인식하고 있습니다. 회수가능액은 순공정가치와 사용가치 중 큰 금액으로 결정하고 있습니다. 손상을 측정하기 위한 목적으로 자산은 별도로 식별가능한 현금흐름을 창출하는 가장 하위 수준의 집단(현금창출단위)으로 분류하고 있습니다. 손상차손을 인식한 영업권이나 비한정내용연수를 가진 무형자산 이외의 비금융자산은 매 보고기간말에 손상차손의 환입가능성을검토하고 있습니다.

다. 매입채무

매입채무는 정상적인 영업과정에서 공급자로부터 취득한 재고자산 및 제공받은 용역과 관련하여 지급할 의무가 있는 금액입니다. 매입채무의 지급이 1년 이내에 예상되는 경우 유동부채로 분류하고, 그렇지 아니한 경우 비유동부채로 분류합니다. 매입채무는 최초에 공정가치로 인식하며, 후속적으로 유효이자율법을 사용한 상각후원가로측정하고 있습니다.

라. 차입금

차입금은 최초에 거래비용을 차감한 순공정가액으로 인식하며, 후속적으로 상각후원가로 표시하고 있습니다. 거래비용 차감 후 수취한 금액과 상환금액의 차이는 유효이자율법으로 상각하여 차입기간 동안 손익계산서에 인식하고 있습니다. 차입금은 연결회사가 보고기간말 이후 12개월 이상 결제를 이연할 수 있는 무조건적인 권리를 가지고 있지 않는 한 유동부채로 분류하고 있습니다. 이 때, 계약 상대방의 선택에 따라 지분상품의 발행으로 결제할 수 있는 부채의 조건은 유동분류에 영향을 미치지 않습니다.

마. 당기법인세 및 이연법인세

법인세비용은 당기법인세와 이연법인세로 구성됩니다. 법인세는 기타포괄손익이나 자본에 직접 인식된 항목과 관련된 금액을 제외하고는 당기손익으로 인식합니다. 기타포괄손익이나 자본의 특정 항목과 관련된 경우에는 해당 법인세를 각각 기타포괄손익이나 자본에서 직접 인식합니다.

당기법인세비용은 연결회사가 영업을 영위하고 과세대상수익을 창출하는 국가에서 보고기간말 현재 제정되었거나 실질적으로 제정될 세법에 기초하여 계산됩니다. 경영진은 적용 가능한 세법 규정이 해석에 의존하는 경우 연결회사가 세무 보고를 위해취한 입장을 주기적으로 평가하고 과세당국에 지급할 것으로 예상되는 금액은 충당부채로 계상하고 있습니다.

이연법인세는 자산과 부채의 장부금액과 세무기준액의 차이로 정의되는 일시적차이에 대하여 장부금액을 회수하거나 결제할 때의 예상 법인세 효과로 인식하고 있습니다. 다만, 사업결합 이외의 거래에서 자산, 부채를 최초로 인식할 때 발생하는 이연법인세자산과 부채는 그 거래가 회계이익이나 과세소득에 영향을 미치지 않는다면 인식하지 아니하고 있습니다. 이연법인세는 관련 이연법인세자산이 실현되고 이연법인세부채가 결제될 때 적용될 것으로 예상되는 보고기간말에 제정되었거나 실질적으로 제정될 세율과 세법을 적용하여 결정하고 있습니다.

이연법인세자산은 차감할 일시적차이가 사용될 수 있는 미래 과세소득의 발생가능성이 높은 경우에 인식하고 있습니다.

종속기업 및 관계기업에 대한 투자자산과 관련된 가산할 일시적차이에 대하여 회사가 소멸시점을 통제할 수 있고 예측가능한 미래에 일시적차이가 소멸하지 않을 가능성이 높은 경우를 제외하고 이연법인세부채를 인식하

고 있습니다. 또한 이들 자산으로부터 발생하는 차감할 일시적차이에 대하여 일시적차이가 예측가능한 미래에 소멸할 가능성이 높고 일시적차이가 사용될 수 있는 과세소득이 발생할 가능성이 높은 경우에만 이연법인세자산을 인식하고 있습니다.

이연법인세자산과 부채는 당기법인세자산과 당기법인세부채를 상계할 수 있는 법적으로 집행가능한 권리를 가지고 있고, 이연법인세자산과 부채가 동일한 과세당국에 의해서 부과되는 법인세와 관련이 있거나 과세대상기업은 다르지만, 당기법인세 부채와 자산을 순액으로 결제할 의도가 있거나, 유의적인 금액의 이연법인세 부채가 결제되거나 이연법인세 자산이 회수될 미래의 각 회계기간마다 자산을 실현하는 동시에 부채를 결제할 의도가 있는 경우에 상계합니다.

باء. 충당부채

과거사건의 결과로 현재의 법적의무나 의제의무가 존재하고, 그 의무를 이행하기 위한 자원의 유출가능성이 높으며, 당해 금액의 신뢰성 있는 추정이 가능한 경우 연결회사는 반품충당부채 등을 인식하고 있습니다. 미래영업손실에 대하여는 충당부채를 인식하지 않습니다.

다수의 유사한 의무가 있는 경우, 그 의무의 이행에 필요한 자원의 유출 가능성은 그 유사한 의무 전체에 대하여 판단하고 있습니다. 비록 개별항목의 의무이행에 필요한 자원의 유출 가능성이 낮더라도 유사한 의무 전체를 이행하기 위하여 필요한 자원의 유출 가능성이 높은 경우에는 충당부채를 인식하고 있습니다.

충당부채는 의무를 이행하기 위하여 예상되는 지출액의 현재가치로 측정하며, 현재가치 평가에 사용하는 할인율은 그 부채의 고유한 위험과 화폐의 시간가치에 대한 현행 시장의 평가를 반영한 세전 이자율입니다. 시간경과로 인한 충당부채의 증가는 이자비용으로 인식하고 있습니다.

بأ. 종업원급여

연결회사는 퇴직급여제도를 운영하고 있으며, 동 제도를 확정급여제도로 분류하고 있습니다. 회사의 퇴직급여제도는 근속연수 및 급여수준에 근거하여 종업원이 퇴직할 때 지급받을 퇴직급여의 금액을 확정하고 있습니다.

연결회사의 확정급여제도와 관련하여 재무상대표에 계상된 부채는 보고기간말 현재 퇴직급여채무의 현재가치에 사외적립자산의 공정가치를 차감하고 과거근무원가를 조정한 금액입니다. 퇴직급여채무는 매년 독립된 보험계리인에 의해 예측단위적립방식에 따라 산정됩니다. 퇴직급여채무의 현재가치는 급여가 지급될 통화로 표시하고 관련 퇴직급여채무의 지급시점과 만기가 유사한 우량회사채의 이자율로 기대미래현금유입액을 할인하여 산정하고 있습니다.

보험수리적가정의 변경 및 보험수리적가정과 실제로 발생한 결과의 차이로 인해 발생하는 보험수리적손익은 발생한 기간에 기타포괄손익으로 인식하고 있으며, 과거근무원가는 이연하여 가득기간에 걸쳐 당기손익으로 인식하고 있습니다.

بأ. 자본금

보통주와 상환의무 없는 우선주는 모두 자본으로 분류하고 있습니다.

회사 또는 종속기업이 회사의 보통주를 취득하는 경우, 직접거래원가를 포함하는 지급 대가는 그 보통주가 소

각되거나 재발행 될 때까지 연결회사의 자본에서 차감하여 표시하고 있습니다. 이러한 자기주식이 재발행되는 경우, 수취한 대가는 회사의 주주에게 귀속되는 자본에 포함하고 있습니다.

자. 수익인식

수익은 연결회사의 통상적인 활동에서 발생하는 재화의 판매 및 용역의 제공에 대하여 받았거나 받을 대가의 공정가치로 구성되어 있습니다. 수익은 부가가치세, 반품, 리베이트 및 할인액을 차감한 순액으로 표시하며, 내부거래를 제거한 후의 금액으로 표시하고 있습니다.

연결회사는 수익금액을 신뢰성 있게 측정할 수 있고, 미래의 경제적 효익이 기업에 유입될 가능성이 높으며, 다음에서 설명하고 있는 연결회사의 활동별 특정 요건을 충족하는 경우에 수익으로 인식하고 있습니다. 수익금액은 판매와 관련한 우발상황이 해소되어야만 신뢰성 있게 측정이 가능합니다. 연결회사의 추정은 고객의 유형, 거래의 유형 및 개별 거래조건 등의 과거 자료를 바탕으로 하고 있습니다.

(1) 재화의 판매

연결회사는 화장품, 생활용품 등을 판매하고 있습니다. 재화의 판매에 따른 수익은 재화가 구매자에게 인도되는 시점에서 인식하고 있습니다. 재화의 인도는 재화가 특정 장소로 이전되고, 재화의 진부화와 손실에 대한 위험이 구매자에게 이전되며, 구매자가 판매 계약에 따라 재화의 수령을 승인하거나 그 승인기간이 만료되거나 또는 연결회사가 재화의 수령 승인요건이 충족되었다는 객관적인 증거를 가지는 시점이 되어야 발생합니다.

재화의 판매에 대한 수량할인이 제공되는 경우가 많으며, 고객은 불량재화를 반환할 권리가 있습니다. 할인과 반품에 대한 추정은 과거의 축적된 경험에 근거하며, 수량할인은 연간예상판매에 근거하여 산출됩니다. 연결회사는 판매로 인하여 부담하는 반품가능성에 대한 충당부채를 합리적으로 추정하여 인식하고 있습니다.

(2) 용역의 제공

용역의 제공으로 인한 수익은 용역제공거래의 성과를 신뢰성 있게 추정할 수 있는 경우에는 진행기준에 따라 수익을 인식하고, 용역제공거래의 성과를 신뢰성 있게 추정할 수 없는 경우에는 회수가능성이 높은 발생원가의 범위 내에서만 수익을 인식하고 있습니다.

(3) 로열티수익

로열티 수익은 계약의 실질에 따라 발생기준에 의하여 인식하고 있습니다.

(4) 이자수익

이자수익은 시간의 경과에 따라 유효이자율법에 의하여 인식하고 있습니다. 채권 손상이 발생하는 경우 채권금액의 장부금액을 회수가능액까지 감액하며, 시간의 경과에 따라 증가하는 부분은 이자수익으로 인식하고 있습니다. 손상채권에 대한 이자수익은 최초 유효이자율에 의하여 인식하고 있습니다.

(5) 배당수익

배당수익은 배당금에 대한 권리가 확정되는 시점에 인식하고 있습니다.

(6) 임대수익

임대부동산으로부터 발생하는 임대료수익은 임대기간 동안 정액법으로 인식하고 있습니다.

(7) 고객충성제도

고객충성제도에 따라, 최초의 거래대가로 수취가능하거나 수취한 대가의 공정가치는보상점수와 매출의 나머지 부분으로 배분하고 있습니다. 보상점수에 배분할 대가는 보상점수의 공정가치를 측정할 수 없기 때문에, 회수될 수 있는 보상점수에 대하여 제공될 제품의 공정가치에 근거하여 추정하고 있습니다. 고객충성제도에 따라 부여된 보상점수 중 회수되는 보상점수에 대해 제공되는 제품의 공정가치는 기대회수율과 기대회수시점을 고려하여 추정되고 있습니다. 보상점수에 배분된 대가는 해당 수익에서 이연시키고, 수익은 보상점수가 회수되고 당사가 제품을 제공할 의무를 이행하였을 때 인식하고 있습니다.

차. 리스

리스자산의 소유에 따른 위험 및 보상과 관련하여 중대한 부분이 리스제공자에게 남아 있는 리스의 경우 운용리스로 분류하고 있습니다. 운용리스에서 리스지급액은 리스기간 동안 정액기준으로 손익계산서 상 비용으로 인식하고 있습니다.

카. 배당금

배당금은 주주총회에서 승인된 기간에 부채로 인식하고 있습니다.

타. 매각예정비유동자산(매각예정자산집단) 및 중단영업

비유동자산(또는 처분자산집단)의 장부금액이 매각거래를 통하여 주로 회수되고, 매각될 가능성이 높은 경우에 비유동자산(또는 처분자산집단)을 "매각예정비유동자산"(또는 "매각예정자산집단")으로 분류합니다. 비유동자산의 장부금액이 계속사용이 아닌 매각거래를 통하여 주로 회수되는 경우, 장부금액과 순공정가치 중 작은 금액으로 측정하고 있습니다.

연결회사는 처분 등의 이유로 지배력을 상실했거나 매각예정으로 분류된 구분 단위가 주요사업계열이나 영업지역에 해당하는 경우 중단영업으로 분류하여 관련 세후손익을 중단영업손익으로 손익계산서상 별도 표시하며, 중단영업의 영업활동, 투자활동 및 재무활동에서 발생한 순현금흐름을 주석으로 표시하고 있습니다.

파. 재무제표 승인

회사의 연결재무제표는 2012년 2월 10일자로 이사회에서 발행이 승인되었습니다.

2) 중요한 회계추정 및 가정

연결회사는 미래에 대하여 추정 및 가정을 하고 있습니다. 추정 및 가정은 지속적으로 평가되며, 과거 경험과 현재의 상황에서 합리적으로 예측가능한 미래의 사건과 같은 다른 요소들을 고려하여 이루어집니다. 이러한 회계추정은 실제 결과와 다를 수도 있습니다. 다음 회계연도 이후의 자산 및 부채 장부금액에 조정을 미칠 수 있는 유의적 위험에 대한 추정 및 가정은 다음과 같습니다.

(1) 영업권의 손상차손

연결회사는 주석 2.16의 회계정책에 따라 매년 영업권의 손상여부를 검토하고 있습니다. 현금창출단위의 회수 가능금액은 사용가치의 계산에 기초하여 결정하고 있습니다. 이러한 계산은 추정에 근거하여 이루어집니다. 추가적인 사항은 주석 13에서 기술하고 있습니다.

(2) 법인세

연결회사의 영업활동은 전세계 다양한 국가에서 이루어지고 있으며, 영업활동으로 창출된 과세소득에 대한 법인세 역시 다양한 국가의 세법 및 과세당국 결정을 적용하여 산정되므로 연결회사의 영업활동으로 창출된 과세소득에 대한 최종 세효과를 산정하는 데에는 불확실성이 존재합니다. 연결회사는 보고기간말 현재까지의 영업활동의 결과로 미래에 부담할 것으로 예상되는 법인세효과를 최선의 추정과정을 거쳐 당기법인세 및 이연법인세로 인식하였습니다. 하지만 실제 미래 최종 법인세부담은 인식한 관련 자산·부채와 일치하지 않을 수 있으며, 이러한 차이는 최종 세효과가 확정된 시점의 당기법인세 및 이연법인세 자산·부채에 영향을 줄 수 있습니다.

(3) 금융상품의 공정가치

활성시장에서 거래되지 않는 금융상품의 공정가치는 평가기법을 사용하여 결정하고 있습니다. 연결회사는 보고기간말 현재 주요한 시장상황에 기초하여, 다양한 평가기법의 선택 및 가정에 대한 판단을 하고 있습니다.

(4) 충당부채

연결회사는 보고기간말 현재 주석 17에서 설명하는 바와 같이 반품예상액, 이익분배및 상여 지급예상액 등과 관련한 충당부채를 계상하고 있습니다. 이러한 충당부채는 과거경험에 기초한 추정에 근거하여 결정됩니다.

(5) 고객충성제도

연결회사는 고객충성제도에 따라 보상점수에 배분할 수취대가에 대해서, 제공될 제품의 공정가치에 근거하여 추정하고 있으며, 과거 경험에 기초한 기대회수율과 기대회수시점을 고려하고 있습니다.

(6) 퇴직급여채무

퇴직급여채무의 현재가치는 많은 가정을 사용하는 보험 수리적 방식에 의해 결정되는 다양한 요소들에 따라 달라질 수 있습니다. 퇴직연금의 순원가(이익)를 결정하는 데 사용되는 가정은 할인율을 포함하고 있으며, 이러한 가정의 변동은 퇴직급여채무의 장부금액에 영향을 줄 것입니다. 연결회사는 매년 말 적절한 할인율을 결정하고 있으며, 이러한 할인율은 퇴직급여채무의 정산 시 발생할 것으로 예상되는 미래의 추정 현금 유출액의 현재가치를 결정할 때 사용되어야 하는 이자율을 나타냅니다. 연결회사는 연금이 지급되는 통화로 표시되고 관련 연금부채의 기간과 유사한 만기를 가진 우량 회사채 이자율을 고려하여 적절한 할인율을 결정하고 있습니다. 퇴직급여채무와 관련된 다른 주요한 가정들은 일부 현재의 시장 상황에 근거하고 있습니다. 추가적인 사항은 주석 19에서 기술하고 있습니다.

- 종속기업의 취득

연결회사의 당기와 전기 중 발생한 주요 사업결합은 다음과 같습니다.

가. Annick Goutal S.A.S

(1) 종속기업인 Amorepacific Global Operations Limited.는 2011년 8월 2일 해외 시장 진출 확대 및 향수시장에서의 경쟁력 강화를 위하여 프랑스 법인 Annick Goutal S.A.S의 지분 100%를 취득하여 지배력을 획득하였습니다.

(2) Annick Goutal S.A.S의 식별가능한 자산과 부채로 인식된 금액은 다음과 같습니다(단위:백만원).

구분	금액
현금및현금성자산	529
매출채권 및 기타수취채권(*)	3,124
기타자산	569
재고자산	4,311
유형자산	2,082
무형자산	11,576
매입채무	(4,678)
퇴직급여채무	(881)
차입금	(5,097)
이연법인세부채	(1,632)
기타부채	(649)
순자산	9,254

(*) 매출채권과 기타수취채권의 공정가치는 3,124백만원이며, 이는 공정가치 2,811백만원의 매출채권을 포함하고 있습니다. 취득일의 매출채권 및 기타채권의 약정상 총액은 3,124백만원이며, 회수가능하지 않을 것으로 예상되는 채권은 없습니다.

(3) 영업권으로 인식된 금액은 다음과 같습니다(단위:백만원).

구분	금액
총 이전대가	34,092
순자산 공정가치	(9,254)
영업권(*)	24,838

(*) 인식된 영업권은 세무상 손금으로 인정되지 않습니다.

(4) Annick Goutal S.A.S 취득에 따른 순현금흐름은 다음과 같습니다.

구분	금액
총 이전대가	34,092
차감 : 취득한 종속기업의 현금및현금성자산	(529)

지배력 획득을 위해 지급한 현금및현금성자산(취득 순액)	33,563
--------------------------------	--------

(*) 이전대가는 전액 현금및현금성자산으로 지급하였습니다.

(5) 사업결합 관련 비용

연결회사는 사업결합과 관련하여 법률 수수료와 실사 수수료 등 1,663백만원을 지급하였으며 연결실체의 연결포괄손익계산서상 판매비와관리비로 인식하였습니다.

(6) 사업결합으로 인한 기여 수익

2011년 8월 2일 이후 Annick Goutal S.A.S가 기여한 매출액 및 당기순이익으로서 연결포괄손익계산서에 포함된 금액은 각각 8,311백만원 및 360백만원입니다. 만약 Annick Goutal S.A.S가 2011년 1월 1일부터 연결되었다면, 연결재무제표의 포괄손익계산서에는 매출액 20,130백만원과 당기순이익 302백만원이 포함되었을 것입니다.

나. (주)코스비전

(1) 회사는 2011년 10월 2일 외주가공업체 관리 효율화를 통한 안정적인 생산공급체제 구축을 위하여 기존 외주가공업체인 (주)코스비전의 주식 100%를 취득하여 지배력을 획득하였습니다.

(2) (주)코스비전의 식별가능한 자산과 부채로 인식된 금액은 다음과 같습니다(단위:백만원).

구분	금액
현금및현금성자산	2,417
매출채권 및 기타수취채권	6,538
기타자산	136
재고자산	2,774
유형자산	1,019
이연법인세부채	266
매입채무	(11,136)
기타지급채무 및 기타부채	(690)
순자산	1,324

(*) 매출채권과 기타수취채권의 공정가치는 6,538백만원이며, 이는 공정가치 6,322백만원의 매출채권을 포함하고 있습니다. 취득일의 매출채권 및 기타채권의 약정상 총액은 6,538백만원이며, 회수가능하지 않을 것으로 예상되는 채권은 없습니다.

(3) 영업매수차익으로 인식된 금액은 다음과 같습니다(단위:백만원).

구분	금액
총 이전대가	600
순자산 공정가치	(1,324)
영업매수차익(*)	724

(*) 엽가매수차익은 연결포괄손익계산서상 영업외수익으로 계상하였습니다.

(4) (주)코스비전 취득에 따른 순현금흐름은 다음과 같습니다.

구분	금액
총 이전대가	600
차감 : 취득한 종속기업의 현금및현금성자산	2,417
지배력 획득을 위해 지급한 현금및현금성자산(취득 순액)	(1,817)

(*) 이전대가는 전액 현금및현금성자산으로 지급하였습니다.

다. (주)퍼시픽패키지

(1) 회사는 2010년 5월 3일 안정적인 생산공급체제 구축을 위하여 (주)태신인팩에서 분할신설된 (주)퍼시픽패키지의 지분 99.36%를 취득하였습니다.

(2) (주)퍼시픽패키지의 식별가능한 자산과 부채로 인식된 금액은 다음과 같습니다(단위:백만원).

구분	금액
현금및현금성자산	3,194
금융기관예치금	1,000
매출채권	5,991
기타수취채권 및 기타자산	127
재고자산	4,203
유형자산	7,147
매입채무	(7,918)
기타지급채무 및 기타부채	(836)
퇴직급여채무	(177)
차입금	(680)
이연법인세부채	(379)
순자산	11,672

(3) 영업권으로 인식된 금액은 다음과 같습니다(단위:백만원).

구분	금액
총 이전대가	12,103
순자산 공정가치	(11,672)
비지배지분	243
영업권	674

(*) 인식된 영업권은 세무상 손금으로 인정되지 않습니다.

(4) (주)퍼시픽패키지 취득에 따른 순현금흐름은 다음과 같습니다.

구분	금액
총 이전대가	12,103
차감 : 취득한 종속기업의 현금및현금성자산	(3,194)
지배력 획득을 위해 지급한 현금및현금성자산(취득 순액)	8,909

(*) 이전대가는 전액 현금및현금성자산으로 지급하였습니다.

(5) 사업결합 관련 비용

연결회사는 사업결합과 관련하여 법률 수수료와 실사 수수료 등 61백만원을 지급하였으며 연결실체의 연결포괄손익계산서상 판매비와관리비로 인식하였습니다.

3) 한국채택국제회계기준으로의 전환

가. 한국채택국제회계기준에 대한 적용

연결회사의 한국채택국제회계기준으로의 전환일은 2010년 1월 1일이며, 한국채택국제회계기준 채택일은 2011년 1월 1일입니다.

연결회사의 연차재무제표는 기업회계기준서 제1101호(한국채택국제회계기준의 최초채택)에 따라 한국채택국제회계기준의 완전한 소급적용이 아닌 관련 의무적 예외항목과 특정 선택적 면제조항을 적용하였습니다.

나. 기업회계기준서 제1101호의 면제조항 선택 적용

연결회사가 다른 한국채택국제회계기준서에 대한 면제조항으로 선택적으로 적용한 사항은 다음과 같습니다.

비고	한국채택국제회계기준에 따라 회사가 선택한 소급적용 면제조항
사업결합	회사는 사업결합의 면제를 적용하였음. 이에 따라 전환일인 2010년 1월 1일 이전에 발생한 사업결합에 대해 기업회계기준서 제1103호를 소급적용하지 않음.
간주원가	회사는 전환일인 2010년 1월 1일에 일부 토지 등 일부 유형자산을 공정가치로 측정하고 이를 그 시점의 간주원가로 사용함.
누적환산차이	회사는 전환일인 2010년 1월 1일 현재 과거에 누적된 환산차이를 "영(0)"으로 조정하기로 선택함.

다. 다른 기업회계기준서의 소급적용에 대한 의무적 예외항목의 적용

연결회사는 다음의 예외사항을 적용하였습니다.

(1) 추정치에 대한 예외

한국채택국제회계기준 전환일(2010년 1월 1일)의 한국채택국제회계기준에 따른 추정치는 기존의 추정에 오류가 있었다는 객관적인 증거가 없는 한 동일한 시점에 과거회계기준에 따라 추정된 추정치(회계정책의 차이조정 반영 후)와 일관성 있게 작성되었습니다.

라. 과거회계기준으로부터 한국채택국제회계기준으로의 전환에 따른 조정

한국채택국제회계기준으로의 전환에 따른 영향은 다음과 같습니다.

(1) 전환일 시점인 2010년 1월 1일 현재 한국채택국제회계기준의 도입으로 인하여 연결회사의 재무상태에 미치는 영향은 다음과 같습니다(단위:백만원).

구분	자산총계	부채총계	자본총계
과거회계기준	2,983,647	615,985	2,367,662
조정액 :			
유형자산 간주원가 적용 및 감가상각방법 변경(*1)	363,766	-	363,766
매도가능금융자산 공정가치 평가(*2)	(1,038)	-	(1,038)
마일리지이연수익(*3)	-	50,543	(50,543)
웹사이트원가 일시제각(*4)	(1,407)	-	(1,407)
금융자산, 부채 현재가치 평가(*5)	77	(2)	79
확정급여채무에 대한 보험수리적평가(*6)	-	(3,035)	3,035
정부보조금(*7)	817	817	-
연결범위의 변동(*8)	4,674	8,875	(4,201)
투자지분에 대한 이연법인세 조정(*9)	(2,028)	(46,741)	44,713
염가매수차익(*10)	97,265	-	97,265
기타차이	122	-	122
이연법인세 변동 및 법인세효과(*11)	12,167	82,738	(70,571)
조정액 합계 :	474,415	93,195	381,220
한국채택국제회계기준	3,458,062	709,180	2,748,882

(2) 2010년 12월 31일 현재 한국채택국제회계기준의 도입으로 인하여 연결회사의 재무상태에 미치는 영향은 다음과 같습니다(단위:백만원).

구분	자산총계	부채총계	자본총계	당기순이익	포괄이익
과거회계기준	3,310,251	680,166	2,630,085	288,133	283,206
조정액:					
유형자산 간주원가 적용 및 감가상각방법 변경(*1)	369,686	-	369,686	2,134	2,134

매도가능금융자산 공정가치 평가(*2)	(573)	-	(573)	-	407
마일리지이연수익(*3)	206	50,975	(50,769)	(389)	(392)
웹사이트원가 일시제각(*4)	(2,237)	-	(2,237)	(830)	(830)
금융자산, 부채 현재가치 평가(*5)	29	(2)	31	(52)	(52)
확정급여채무에 대한 보험수리적평가(*6)	3,204	9,941	(6,737)	6,013	(9,772)
정부보조금(*7)	607	597	10	10	10
연결범위의 변동(*8)	5,692	3,379	2,313	4,328	4,889
투자지분에 대한 이연법인세 조정(*9)	(2,028)	(43,077)	41,049	(3,584)	(3,665)
누적환산차이 면제조항 채택으로 인한 종속기업 청산손익 조정	-	143	(143)	(1,267)	(143)
기중 사업결합에 따른 투자차액조정	(1,313)	-	(1,313)	-	-
영업권 상각취소(*10)	31,616	-	31,616	31,616	31,616
염가매수차익(*10)	97,040	-	97,040	(225)	(225)
기타차이	(63)	42	(105)	(184)	(185)
이연법인세 변동 및 법인세효과(*11)	15,969	84,896	(68,927)	3,302	4,116
조정액 합계:	517,835	106,894	410,941	40,872	27,908
한국채택국제회계기준	3,828,086	787,060	3,041,026	329,005	310,875

(*1) 토지 등 일부 유형자산에 대하여 전환일 시점의 공정가치 평가액을 간주원가로 사용하는 최초채택 시의 선택적 면제조항을 적용하였으며, 자산의 미래 경제적효익이 소비되는 형태를 반영하여 감가상각하였습니다.

(*2) 과거회계기준에서 활성시장에서 거래되지 않는 매도가능금융자산에 대해서 원가법을 적용하여 평가하였으나, 한국채택국제회계기준에서는 공정가치로 평가하였습니다.

(*3) 과거회계기준에서 미래 보상점수 사용으로 지급할 자산의 가치 만큼을 충당부채로 계상하였으나, 한국채택국제회계기준에 따라 해당 매출 발생시 보상점수로부터미래 발생될 매출분을 이연하였다가 실제 보상점수가 사용될 때 매출로 인식하였습니다.

(*4) 영업과 직접적인 관련이 없는 웹사이트 개발비용에 대해서 한국채택국제회계기준에 따라 발생시 비용으로 인식하였습니다.

(*5) 중요한 장기 금융자산 및 금융부채에 대해 적절한 유효이자율을 사용하여 상각후원가로 측정하였습니다.

(*6) 퇴직급여채무에 대하여 보험수리적 방법으로 평가하고 퇴직급여채무에 대한 보험수리적손익은 기타포괄손익으로 인식하였습니다.

(*7) 과거회계기준에서는 정부보조금을 교부한 목적에 따라 관련 자산의 차감계정 또는 특정의 비용과 상계처리하였으나, 한국채택국제회계기준에서는 이연수익 또는 수익으로 계상하였습니다.

(*8) 한국채택국제회계기준의 도입으로 인한 연결대상 종속기업의 변동은 다음과 같습니다.

회사명	포함 사유
AMOREPACIFIC US, INC. AMOREPACIFIC JAPAN CO., LTD AMOREPACIFIC Taiwan Co.,Ltd. AMOREPACIFIC SINGAPORE PTE. LTDLANEIGE MALAYSIA SDN BHD. Amorepacific Global Operations Pte.Ltd. Amorepacific Vietnam JSC	종전 주식회사의외부감사에관한법을 시행령 제1조의3 제2항 1호에 의거 직전사업연도말의 자산총액이 100억원에 미달하여 연결재무제표 작성대상 종속기업에서 제외되었으나, 한국채택국제회계기준에서는 연결대상기업에 포함됨

(*9) 투자기분에서 발생하는 일시적차이의 원천별 실현 방법에 따라 이연법인세를 인식함에 따른 차이를 반영하였습니다.

(*10) 과거회계기준에서는 사업결합으로 취득하는 영업권 또는 염가매수차익을 최초발생연도부터 추정내용연수에 따라 정액법으로 상각 또는 환입하였으나, 한국채택국제회계기준에서는 영업권 또는 염가매수차익을 상각 또는 환입하지 않으며, 영업권에 대해서는 매년 손상검사를 수행하고 염가매수차익은 사업결합일에 당기손익으로 인식하였습니다.

(*11) 상기 조정사항에 대한 이연법인세효과를 반영하였습니다.

(3) 한국채택국제회계기준의 도입으로 인하여 과거회계기준에 따라 별도 표시되지 않았던 이자수취, 이자지급, 배당금수취 및 법인세납부액을 현금흐름표 상에 별도로 표시하기 위하여 관련 수익·비용 및 관련 자산·부채에 대한 현금흐름내역을 조정하였습니다. 한국채택국제회계기준에 따라 표시한 현금흐름표와 한국채택국제회계기준 이전의 회계기준에 따라 표시한 현금흐름표 사이에 그 밖의 중요한 차이는 없습니다.

4) 보고기간종료일 후 사건

(1) 연결회사는 2012년 1월 31일 매각예정비유동자산으로 계상되어 있던 경기도 용인지역 토지가 토지거래허가구역에서 제외되어 소유권 이전 절차를 진행하여 매각 절차를 완료할 예정입니다.

(2) 종속기업인 Amorepacific Global Operations Limited.는 2012년 1월 30일 태국 화장품시장 진출 확대 및 경쟁력 강화를 위하여 기존 49%의 지분을 보유하고 있던 관계기업 AMOREPACIFIC (Thailand) LIMITED의 지분 51%를 추가 인수하여 지배력을 획득하였습니다.

3. 요약 개별재무정보(K-IFRS 적용)

(단위: 백만원)

구 분	제 53 기(2011년)	제 52 기(2010년)
유동자산	294,766	274,796
현금및현금성자산	101,252	56,662
금융기관예치금	188,400	214,300
매출채권	707	655

기타수취채권	1,893	2,083
기타유동자산	2,514	1,096
매각예정비유동자산	23,638	13,649
비유동자산	1,306,876	1,324,049
금융기관예치금	3	3
기타수취채권	878	866
매도가능금융자산	5,382	5,446
유형자산	106,774	106,005
무형자산	12	13
종속기업및관계기업주식	1,193,827	1,211,716
자산총계	1,625,280	1,612,495
유동부채	3,032	1,680
비유동부채	61,745	60,608
부채총계	64,776	62,289
자본금	44,451	44,451
주식발행초과금	673,096	673,096
자본잉여금	2,576	2,576
기타자본구성요소	(133,330)	(133,330)
이익잉여금	973,710	963,412
자본총계	1,560,503	1,550,206
영업수익	28,495	19,942
영업이익	21,577	12,848
법인세차감전순이익	32,835	23,035
당기순이익	25,327	20,163
당기총포괄이익	24,892	18,820
보통주기본주당순이익(원)	3,074	2,441
우선주기본주당순이익(원)	3,124	2,491
보통주희석주당순이익(원)	3,040	2,419
우선주희석주당순이익(원)	3,090	2,469

4. 재무제표 이용상의 유의점 (별도 재무제표)

※ 아래에 기재된 내용은 당사의 재무제표 작성기준 및 중요한 회계정책 중 중요사항만을 간략히 요약한 것입니다. 기타 재무제표 작성기준에 대한 자세한 사항은 첨부된 검토보고서를 참조하시기 바랍니다.

1) 유의적인 회계정책

가. 중요한 회계정책 :

재무제표의 작성에 적용된 주요한 회계정책은 아래에 제시되어 있습니다. 이러한 정책은 별도의 언급이 없다면, 표시된 회계기간에 계속적으로 적용되었습니다.

나. 재무제표 작성기준

회사는 2011년 1월 1일 이후에 개시하는 연차보고기간부터 국제회계기준을 채택하여 제정한 한국채택국제회계기준을 적용하고 있습니다. 한국채택국제회계기준은 국제회계기준위원회("IASB")가 발표한 기준서, 개정서, 해석서 중 대한민국이 채택한 내용을 의미합니다.

회사의 재무제표는 한국채택국제회계기준에 따라 작성되었으며, 기업회계기준서 제1101호 "한국채택국제회계기준의 최초채택"의 적용을 받습니다.

기업회계기준서 제1101호에 따른 한국기업회계기준("과거회계기준")에서 한국채택국제회계기준으로의 전환일은 2010년 1월 1일이며, 과거회계기준에서 한국채택국제회계기준으로의 전환에 따른 자본, 총포괄손익 및 주요한 현금흐름의 조정사항은 주식 31에 제시되어 있습니다.

한국채택국제회계기준은 재무제표 작성시 중요한 회계추정의 사용을 허용하고 있으며, 회계정책을 적용함에 있어 경영진의 판단을 요구하고 있습니다. 보다 복잡하고 높은 수준의 판단이 요구되는 부분이나 중요한 가정 및 추정이 요구되는 부분은 주식3에서 설명하고 있습니다.

제정·공표되었으나 2011년 1월 1일 이후 시작하는 회계연도에 시행일이 도래하지 아니하였고, 회사가 조기 적용하지 아니한 제·개정 기준서 및 해석서는 다음과 같습니다.

- 기업회계기준서 제1101호 개정 '초인플레이션과 특정일의 삭제'

동 개정으로 금융자산 제거 소급적용 예외규정의 전진적용 기준일을 특정일(2004년 1월 1일)에서 한국채택국제회계기준 전환일로 변경하였으며, 따라서 전환일 이전 제거 거래를 한국채택국제회계기준에 따라 재작성하지 아니할 수 있게 되었습니다. 동 개정 내용은 2011년 7월 1일 이후에 개시하는 회계연도부터 적용될 예정입니다. 회사는 상기의 개정 기준서의 적용이 재무제표에 미치는 영향은 없을 것으로 예상하고 있습니다.

- 기업회계기준서 제1012호 '법인세' 개정

동 개정 내용에 따르면, 이연법인세부채 또는 이연법인세자산 측정 시 공정가치로 측정되는 투자부동산은 반증이 없는 한 모두 매각을 통하여 회수되는 세효과를 반영하여 측정하도록 개정되었습니다. 동 개정 내용은 2012년 1월 1일 이후에 개시하는 회계연도부터 적용될 예정입니다. 회사는 상기의 개정 기준서의 적용이 재무제표에 미치는 영향은 없을 것으로 예상하고 있습니다.

- 기업회계기준서 제1019호 '종업원급여' 개정

동 개정 내용에 따르면, 보험수리적 손익에 대한 범위접근법의 적용이 더 이상 허용되지 않으며, 따라서 발생한 모든 보험수리적손익은 기타포괄손익으로 즉시 인식됩니다. 또한 제도의 변경에 따라 발생한 모든 과거근무원가를 즉시 인식하며, 이자원가와 사외적립자산에 대한 기대수익을 별도로 산출하던 것을 순확정급여부채(자산)에 확정급여채무의 측정에 사용한 할인율 적용하여 계산한 순이자비용(수익)을 산출하는 것으로 변경하였습니다. 동 개정 내용은 2013년 1월 1일 이후에 개시하는 회계연도부터 적용될 예정입니다. 회사는 상기의 개정 기준서의 적용에 따른 재무제표에 대한 영향을 파악 중입니다.

- 기업회계기준서 제 1107호 '금융상품: 공시' 개정

동 개정 내용에 따르면, 거래 상대방에게 양도되었지만 여전히 기업의 재무제표에 남아 있는 금융자산에 대해 그 종류별로 자산의 성격, 장부금액 및 위험과 보상에 대한 설명을 공시하도록 하고 있습니다. 또한, 금융자산이 재무제표에서 제거되었지만 기업이 여전히 양도자산과 관련하여 특정 위험과 보상에 노출되어 있다면 그러한 위험의 영향을 이해할 수 있도록 추가적인 공시가 요구됩니다. 동 개정 내용은 2011년 7월 1일 이후에 개시하는 회계연도부터 적용될 예정입니다. 회사는 상기의 개정 기준서의 적용이 재무제표에 미치는 영향은 없을 것으로 예상하고 있습니다.

- 기업회계기준서 제1113호 '공정가치측정' 제정

기업회계기준서 제1113호 '공정가치측정'은 공정가치를 명확히 정의하고, 공정가치의 측정을 위한 체계 및 공시사항을 단일의 기준서에서 정하여 한국채택국제회계기준 적용시 일관성을 제고하고 복잡성을 감소시키기 위하여 제정되었습니다. 기업회계기준서 제1113호는 다른 기준서에서 이미 요구하거나 허용하는 사항 이외에 추가적으로 공정가치측정을 요구하지 않으며, 다른 기준서에서 공정가치 측정이 요구되거나 허용되는 경우 적용되는 지침을 제공합니다. 동 제정 내용은 2013년 1월 1일 이후에 개시하는 회계연도부터 적용될 예정입니다. 회사는 상기의 제정 기준서의 적용이 재무제표에 미치는 영향은 없을 것으로 예상하고 있습니다.

다. 종속기업 및 관계기업 주식

회사의 재무제표는 기업회계기준서 제1027호 '연결재무제표와 별도재무제표'에 따른 별도재무제표입니다. 종속기업 및 관계기업주식은 직접적인 지분투자에 근거하여원가로 측정하고 있으며, 다만 한국채택국제회계기준으로의 전환일 시점에는 전환일시점의 과거회계기준에 따른 장부금액을 간주원가로 사용하였습니다. 또한, 종속기업 및 관계기업으로부터 수취하는 배당금은 배당에 대한 권리가 확정되는 시점에 당기손익으로 인식하고 있습니다.

라. 외화환산

(1) 기능통화와 표시통화

회사는 재무제표에 포함되는 항목들을 각각의 영업활동이 이루어지는 주된 경제환경에서의 통화("기능통화")를 적용하여 측정하고 있습니다. 회사의 기능통화와 표시통화는 대한민국 원화입니다.

(2) 외화거래와 보고기간말의 외화환산

외화거래는 거래일의 환율 또는 재측정되는 항목인 경우 평가일의 환율을 적용한 기능통화로 인식하고 있습니다. 외화거래의 결제나 화폐성 외화 자산·부채의 환산에서 발생하는 외환차이는 당기손익으로 인식하고 있습니다. 다만, 요건을 충족하는 현금흐름위험회피에 대한 위험회피금액은 기타포괄손익으로 인식하고 있습니다.

차입금 및 현금및현금성자산과 관련한 외환차이를 비롯한 모든 외환차이는 손익계산서상 "기타영업외손익"으로 표시됩니다.

매도가능금융상품으로 분류하는 외화표시 화폐성 유가증권의 공정가치 변동은 상각후원가의 변동으로 인한 부분과 기타 유가증권의 장부금액 변동으로 구분하며, 상각후원가의 변동부분에서 발생한 외환차이는 당기손익으로, 기타 장부금액의 변동에서 발생한 외환차이는 기타포괄손익으로 인식하고 있습니다.

비화폐성 금융자산·부채의 외환차이는 공정가치 변동손익의 일부로 보고하고 있습니다. 당기손익인식지분상품으로부터 발생하는 외환차이는 공정가치 변동손익의 일부로 보아 당기손익으로, 매도가능지분상품의 외환차

이는 공정가치 변동에 대한 기타포괄손익에 포함하여 인식하고 있습니다.

마. 현금및현금성자산

현금및현금성자산은 보유중인 현금, 은행예금, 기타 취득일 현재 만기일이 3개월 이내에 도래하는 매우 유동적인 단기투자자산을 포함하고 있습니다.

바. 금융상품

- 분류

회사는 금융상품을 그 취득목적과 성격에 따라 당기손익인식금융자산과 당기손익인식금융부채, 대여금및수취채권, 매도가능금융자산, 만기보유금융자산 및 상각후원가로 측정하는 금융부채 등으로 분류하고 있습니다. 경영진은 최초 인식시점에서 이러한 금융상품의 분류를 결정하고 있습니다.

(1) 당기손익인식금융자산과 당기손익인식금융부채

당기손익인식금융자산과 당기손익인식금융부채는 단기매매목적의 금융상품입니다. 주로 단기간 내에 매각하거나 재매입할 목적으로 취득하거나 부담할 목적으로 취득한 금융자산과 금융부채를 당기손익인식금융자산과 당기손익인식금융부채로 분류합니다. 또한, 위험회피회계의 대상이 아닌 파생상품이나 내재파생상품을 포함한 금융상품도 당기손익인식금융자산 또는 당기손익인식금융부채로 분류합니다.

(2) 대여금및수취채권

대여금및수취채권은 지급금액이 확정되었거나 확정될 수 있으며 활성시장에서 거래되지 않는 비파생금융자산입니다. 보고기간말 기준으로 만기가 12개월을 초과하는 경우에는 비유동자산으로 분류하며 이외의 경우 유동자산으로 분류하고 있습니다. 회사의 대여금및수취채권은 재무상태표에 "현금및현금성자산", "금융기관예치금", "매출채권" 및 "기타수취채권"으로 분류하고 있습니다.

(3) 만기보유금융자산

만기보유금융자산은 만기가 고정되었고 지급금액이 확정되었거나 확정될 수 있는 비파생금융자산으로서, 회사가 만기까지 보유할 적극적인 의도와 능력이 있는 경우의 금융자산입니다. 만약 회사가 중요하지 아니한 금액 이상의 만기보유금융자산을 매각하는 경우 전체 분류는 훼손되어 매도가능금융자산으로 분류변경됩니다. 만기보유금융자산은 보고기간 말 현재 12개월 이내에 만기가 도래하는 경우 유동자산으로, 이외의 경우 비유동자산으로 분류됩니다.

(4) 매도가능금융자산

매도가능금융자산은 매도가능금융자산으로 지정하거나, 다른 범주에 포함되지 않은 비파생금융자산입니다. 매도가능금융자산은 보고기간말 기준으로 12개월 이내에 만기가 도래하거나 경영진이 처분할 의도가 있는 경우가 아니면 비유동자산으로 분류됩니다.

(5) 상각후원가로 측정하는 금융부채

회사는 당기손익인식금융부채, 금융자산의 양도가 제거 조건을 충족하지 못하는 경우에 발생하는 금융부채를 제외한 모든 비파생금융부채를 상각후원가로 측정하는 금융부채로 분류하고 있으며, 재무상태표 상 "기타지급채무" 및 "기타부채"로 분류하고 있습니다. 금융자산의 양도가 제거조건을 충족하지 못하는 경우에는 관련 자산을 계속해서 인식하며 수취한 대가를 금융부채로 인식합니다. 상각후원가로 측정하는 금융부채는 보고기간 말 현재 12개월 이내에 만기가 도래하는 부채는 유동부채로, 이외의부채는 비유동부채로 분류됩니다.

- 인식과 측정

금융자산의 정형화된 매매거래는 매매일에 인식하고 있습니다. 당기손익인식금융자산을 제외한 모든 금융자산은 최초 인식시점의 공정가치에 거래원가를 가산하여 인식하고 있습니다. 당기손익인식금융자산의 경우에는 최초에 공정가치로 인식하고 거래원가는 손익계산서에 비용처리하고 있습니다. 회사는 금융자산으로부터 받을 현금흐름에 대한 권리가 소멸하거나 이전되고, 소유에 따른 위험과 보상의 대부분을 이전한 경우에 당해 금융자산을 제거하고 있습니다. 매도가능금융자산과 당기손익인식금융자산은 후속적으로 공정가치로 측정하고 있습니다. 대여금 및 수취채권과 만기보유금융자산은 유효이자율법을 적용하여 상각후원가로 측정하고 있습니다.

당기손익인식금융자산의 공정가치 변동에 따른 손익은 발생기간에 손익계산서상 "금융수익(비용)"으로 표시됩니다. 당기손익인식금융자산의 배당수익은 회사가 배당금에 대한 권리가 확정되는 시점에 손익계산서에 인식하고 있습니다.

매도가능금융자산을 처분하거나 손상차손을 인식하는 때, 자본에 인식된 누적 공정가치 조정 금액은 "기타영업외손익"으로 손익계산서에 표시하고 있습니다.

유효이자율법을 적용하여 계산한 매도가능금융자산 및 만기보유금융자산의 이자는 "금융수익"으로 손익계산서에 인식되며, 매도가능금융자산의 배당금은 회사의 배당금 수취 권리가 확정되는 시점에 "기타영업외손익"으로 당기 손익으로 인식하고 있습니다.

- 상계

금융자산과 금융부채는 인식한 자산과 부채에 대해 법적으로 집행가능한 상계 권리를 현재 보유하고 있고 순액으로 결제하거나 자산을 실현하는 동시에 부채를 결제할 의도를 가지고 있는 경우 상계하고 재무상태표에 순액으로 표시됩니다.

사. 금융자산의 손상

(1) 상각후원가로 측정하는 자산

회사는 금융자산 또는 금융자산 집합의 손상 발생에 대한 객관적인 증거가 있는지를 매 보고기간말에 평가합니다. 금융자산 또는 금융자산 집합은 최초인식 후 하나이상의 사건("손상사건")이 발생한 결과 손상되었다는 객관적인 증거가 있으며 손상사건이 신뢰성 있게 추정할 수 있는 금융자산의 추정미래현금흐름에 영향을 미친 경우에는 손상차손을 인식하고 있습니다.

회사가 금융자산이 손상되었다는 객관적인 증거를 판단하는데 적용하는 기준은 다음을 포함합니다.

- 금융자산의 발행자나 지급의무자의 유의적인 재무적 어려움

- 이자지급이나 원금상환이 3개월 이상 연체
- 차입자의 재무적 어려움에 관련된 경제적 또는 법률적 이유로 인한 당초 차입조건 의 불가피한 완화
- 차입자의 파산이나 기타 재무구조조정 가능성 높은 상태
- 재무적 어려움으로 당해 금융자산에 대한 활성시장의 소멸
- 금융자산의 집합에 포함된 개별 금융자산의 추정미래현금흐름의 감소를 식별할 수 는 없지만, 최초 인식 후 당해 금융자산 집합의 추정미래현금흐름에 측정가능한 감 소가 있다는 것을 시사하는 다음과 같은 관측가능한 자료
 - 1) 금융자산의 집합에 포함된 차입자의 지급능력의 악화
 - 2) 금융자산의 집합에 포함된 자산에 대한 채무불이행과 상관관계가 있는 국가나 지역의 경제상황

손상차손은 당해 자산의 장부금액과 최초의 유효이자율로 할인한 추정미래현금흐름의 현재가치의 차이로 측정 합니다(아직 발생하지 아니한 미래의 대손은 제외함). 손상차손은 당해 자산의 장부금액에서 차감하고 당기손 익으로 인식합니다. 회사는 관측가능한 시장가격을 사용한 금융상품의 공정가치에 근거하여 손상차손을 측정 할 수 있습니다.

후속기간 중 손상차손의 금액이 감소하고 그 감소가 손상을 인식한 후에 발생한 사건과 객관적으로 관련된 경 우(예: 채무자의 신용등급 향상)에는 이미 인식한 손상차손을 직접 환입하여 당기손익으로 인식하고 있습니다.

(2) 매도가능금융자산

회사는 금융자산 또는 금융자산 집합의 손상 발생에 대한 객관적인 증거가 있는지를 매 보고기간말에 평가합니 다. 채무상품의 경우 상기 (1)에서 언급한 기준에 근거한 회계처리를 합니다. 매도가능금융자산으로 분류한 지 분상품의 경우, 그 공정가치가 원가로부터 30% 이상 하락하거나 6개월 이상 하락하는 경우는 손상이 발생하였 다는 객관적인 증거가 됩니다. 매도가능금융자산에 대해 손상발생의 객관적인 증거가 있는 경우, 취득원가와 현 재 공정가치의 차이를 기타포괄손익으로 인식한 누적손실 중 이전 기간에 이미 당기손익으로 인식한 손상차손 을 제외한 부분을 자본에서 재분류조정하여 당기손익으로 인식합니다. 매도가능지분상품에 대하여 당기손익으 로 인식한 손상차손은 당기손익으로 환입하지 아니합니다. 한편, 후속기간에 매도가능채무상품의 공정가치가 증가하고 그 증가가 손상차손을 인식한 후에 발생한 사건과 객관적으로 관련된 경우에는 환입하여 당기손익으 로 인식합니다.

아. 매출채권

매출채권은 정상적인 영업과정에서 판매된 재고자산 및 제공된 용역과 관련하여 고객으로부터 수취할 금액입 니다. 매출채권의 회수가 1년 이내에 예상되는 경우 유동자산으로 분류하고 그렇지 아니한 경우 비유동자산으 로 분류합니다. 매출채권은 최초에 공정가치로 인식하며, 유효이자율을 적용한 상각후원가에 대손충당금을 차 감한금액으로 측정하고 있습니다.

자. 유형자산

유형자산은 역사적 원가에서 감가상각누계액과 손상차손누계액을 차감하여 표시하고 있습니다. 역사적원가는 자산의 취득에 직접적으로 관련된 지출을 포함합니다.

후속원가는 자산으로부터 발생하는 미래 경제적 효익이 회사에 유입될 가능성이 높으며 그 원가를 신뢰성 있게 측정할 수 있는 경우에 한하여 자산의 장부금액에 포함되거나 적절한 경우 별도의 자산으로 인식하고 있습니다 . 대체된 부분의 장부금액은 제거하고 있습니다. 그 외의 모든 수선 및 유지비는 발생한 기간의 비용으로 인식

하고 있습니다.

토지는 감가상각을 하고 있지 아니하며, 그 외 자산의 감가상각액은 자산의 취득원가에서 잔존가치를 제외한 금액에 대하여 다음의 추정 경제적 내용연수에 걸쳐 정액법에 따라 산정하고 있습니다.

과 목	추정 내용연수
건 물	10 - 40년
집 기 비 품	2 - 4년

회사는 매 회계연도 말에 자산의 잔존가치와 경제적 내용연수를 검토하고 필요한 경우 조정을 하고 있습니다. 자산의 장부금액이 추정 회수가능액을 초과하는 경우 자산의 장부금액을 회수가능액으로 즉시 감소시키고 있습니다(주석 2.11 참조). 자산의 처분손익은 처분대가와 자산의 장부금액의 차이로 결정되며, 손익계산서의 "기타영업외손익"으로 표시하고 있습니다.

차. 차입원가

적격자산을 취득 또는 건설하는데 발생한 차입원가는 해당 자산을 의도된 용도로 사용할 수 있도록 준비하는 기간 동안 자본화하고 있습니다. 적격자산이란 의도된 용도로 사용하거나 판매가능한 상태가 될 때까지 상당한 기간을 필요로 하는 자산을 말합니다. 적격자산을 취득하기 위한 특정 목적으로 차입한 차입금의 일시적 운용에서 발생한 투자수익은 당 회계기간 동안의 자본화 가능 차입원가에서 차감하고 있습니다. 기타 차입원가는 발생기간에 비용으로 인식하고 있습니다.

카. 무형자산

취득한 산업재산권 등은 역사적 원가로 표시하고 있습니다. 동 무형자산은 한정된 내용연수를 가지고 있으며 원가에서 상각누계액을 차감한 가액으로 표시하고 있습니다. 또한, 동 무형자산은 아래의 추정내용연수 동안 원가를 배분하기 위하여 정액법에 따라 상각이 이루어지고 있습니다.

과 목	추정 내용연수
산 업 재 산 권	10년

타. 비금융자산의 손상

비한정내용연수를 가진 무형자산은 상각하지 않고 매년 손상검사를 실시하고 있으며, 상각하는 자산의 경우는 매 보고기간말에 장부금액이 회수가능하지 않을 수도 있음을 나타내는 환경의 변화나 사건이 있다면 손상검사를 수행하고 있습니다. 손상차손은 회수가능액을 초과하는 장부금액만큼 인식하고 있습니다. 회수가능액은 순공정가치와 사용가치 중 큰 금액으로 결정하고 있습니다. 손상을 측정하기 위한 목적으로 자산은 별도로 식별 가능한 현금흐름을 창출하는 가장 하위 수준의 집단(현금창출단위)으로 분류하고 있습니다. 손상차손을 인식한 영업권이나 비한정내용연수를 가진 무형자산 이외의 비금융자산은 매 보고기간말에 손상차손의 환입가능성을 검토하고 있습니다.

파. 당기법인세 및 이연법인세

법인세비용은 당기법인세와 이연법인세로 구성됩니다. 법인세는 기타포괄손익이나 자본에 직접 인식된 항목과 관련된 금액을 제외하고는 당기손익으로 인식합니다. 기타포괄손익이나 자본의 특정 항목과 관련된 경우에는 해당 법인세를 각각 기타포괄손익이나 자본에서 직접 인식합니다.

당기법인세비용은 회사가 영업을 영위하고 과세대상수익을 창출하는 국가에서 보고기간말 현재 제정되었거나 실질적으로 제정될 세법에 기초하여 계산됩니다. 경영진은 적용 가능한 세법 규정이 해석에 의존하는 경우 회사가 세무 보고를 위해 취한 입장을 주기적으로 평가하고 과세당국에 지급할 것으로 예상되는 금액은 충당부채로 계상하고 있습니다.

이연법인세는 자산과 부채의 장부금액과 세무기준액의 차이로 정의되는 일시적차이에 대하여 장부금액을 회수하거나 결제할 때의 예상 법인세 효과로 인식하고 있습니다. 다만, 사업결합 이외의 거래에서 자산, 부채를 최초로 인식할 때 발생하는 이연법인세자산과 부채는 그 거래가 회계이익이나 과세소득에 영향을 미치지 않는다면 인식하지 아니하고 있습니다. 이연법인세는 관련 이연법인세자산이 실현되고 이연법인세부채가 결제될 때 적용될 것으로 예상되는 보고기간말에 제정되었거나 실질적으로 제정될 세율과 세법을 적용하여 결정하고 있습니다.

이연법인세자산은 차감할 일시적차이가 사용될 수 있는 미래 과세소득의 발생가능성이 높은 경우에 인식하고 있습니다.

종속기업 및 관계기업에 대한 투자자산과 관련된 가산할 일시적차이에 대하여 회사가 소멸시점을 통제할 수 있고 예측가능한 미래에 일시적차이가 소멸하지 않을 가능성이 높은 경우를 제외하고 이연법인세부채를 인식하고 있습니다. 또한 이들 자산으로부터 발생하는 차감할 일시적차이에 대하여 일시적차이가 예측가능한 미래에 소멸할 가능성이 높고 일시적차이가 사용될 수 있는 과세소득이 발생할 가능성이 높은 경우에만 이연법인세자산을 인식하고 있습니다.

이연법인세자산과 부채는 당기법인세자산과 당기법인세부채를 상계할 수 있는 법적으로 집행가능한 권리를 가지고 있고, 이연법인세자산과 부채가 동일한 과세당국에 의해서 부과되는 법인세와 관련이 있거나 과세대상기업은 다르지만, 당기법인세 부채와 자산을 순액으로 결제할 의도가 있거나, 유의적인 금액의 이연법인세 부채가 결제되거나 이연법인세 자산이 회수될 미래의 각 회계기간마다 자산을 실현하는 동시에 부채를 결제할 의도가 있는 경우에 상계합니다.

하. 충당부채

과거사건의 결과로 현재의 법적의무나 의제의무가 존재하고, 그 의무를 이행하기 위한 자원의 유출가능성이 높으며, 당해 금액의 신뢰성 있는 추정이 가능한 경우 회사는 반품충당부채 등을 인식하고 있습니다. 미래영업손실에 대하여는 충당부채를 인식하지 않습니다.

다수의 유사한 의무가 있는 경우, 그 의무의 이행에 필요한 자원의 유출 가능성은 그 유사한 의무 전체에 대하여 판단하고 있습니다. 비록 개별항목의 의무이행에 필요한 자원의 유출 가능성이 낮더라도 유사한 의무 전체를 이행하기 위하여 필요한 자원의 유출 가능성이 높은 경우에는 충당부채를 인식하고 있습니다.

충당부채는 의무를 이행하기 위하여 예상되는 지출액의 현재가치로 측정하며, 현재가치 평가에 사용하는 할인율은 그 부채의 고유한 위험과 화폐의 시간가치에 대한 현행 시장의 평가를 반영한 세전 이자율입니다. 시간경과로 인한 충당부채의 증가는 이자비용으로 인식하고 있습니다.

가. 종업원급여

회사는 퇴직급여제도를 운영하고 있으며, 동 제도를 확정급여제도로 분류하고 있습니다. 회사의 퇴직급여제도는 근속연수 및 급여수준에 근거하여 종업원이 퇴직할 때 지급받을 퇴직급여의 금액을 확정하고 있습니다.

회사의 확정급여제도와 관련하여 재무상태표에 계상된 부채는 보고기간말 현재 퇴직급여채무의 현재가치에 사외적립자산의 공정가치를 차감하고 과거근무원가를 조정한 금액입니다. 퇴직급여채무는 매년 독립된 보험계리인에 의해 예측단위적립방식에 따라 산정됩니다. 퇴직급여채무의 현재가치는 급여가 지급될 통화로 표시하고 관련 퇴직급여채무의 지급시점과 만기가 유사한 우량회사채의 이자율로 기대미래현금유입액을 할인하여 산정하고 있습니다.

보험수리적가정의 변경 및 보험수리적가정과 실제로 발생한 결과의 차이로 인해 발생하는 보험수리적손익은 발생한 기간에 기타포괄손익으로 인식하고 있으며, 과거근무원가는 이연하여 가득기간에 걸쳐 당기손익으로 인식하고 있습니다.

나. 자본금

보통주와 상환의무 없는 우선주는 모두 자본으로 분류하고 있습니다.

회사 또는 종속기업이 회사의 보통주를 취득하는 경우, 직접거래원가를 포함하는 지급 대가는 그 보통주가 소각되거나 재발행 될 때까지 회사의 자본에서 차감하여 표시하고 있습니다. 이러한 자기주식이 재발행되는 경우, 수취한 대가는 회사의 주주에게 귀속되는 자본에 포함하고 있습니다.

다. 수익인식

수익은 회사의 통상적인 활동에서 발생하는 재화의 판매 및 용역의 제공에 대하여 받았거나 받을 대가의 공정가치로 구성되어 있습니다. 수익은 부가가치세, 반품, 리베이트 및 할인액을 차감한 순액으로 표시하며, 내부거래를 제거한 후의 금액으로 표시하고 있습니다.

회사는 수익금액을 신뢰성 있게 측정할 수 있고, 미래의 경제적 효익이 기업에 유입될 가능성이 높으며, 다음에서 설명하고 있는 회사의 활동별 특정 요건을 충족하는 경우에 수익으로 인식하고 있습니다. 수익금액은 판매와 관련한 우발상황이 해소되어야만 신뢰성 있게 측정이 가능합니다. 회사의 추정은 고객의 유형, 거래의 유형 및 개별 거래조건 등의 과거 자료를 바탕으로 하고 있습니다.

(1) 용역의 제공

용역의 제공으로 인한 수익은 용역제공거래의 성과를 신뢰성 있게 추정할 수 있는 경우에는 진행기준에 따라 수익을 인식하고, 용역제공거래의 성과를 신뢰성 있게 추정할 수 없는 경우에는 회수가능성이 높은 발생원가의 범위 내에서만 수익을 인식하고 있습니다.

(2) 로열티수익

로열티 수익은 계약의 실질에 따라 발생기준에 의하여 인식하고 있습니다.

(3) 이자수익

이자수익은 시간의 경과에 따라 유효이자율법에 의하여 인식하고 있습니다. 채권 손상이 발생하는 경우 채권금액의 장부금액을 회수가가능액까지 감액하며, 시간의 경과에 따라 증가하는 부분은 이자수익으로 인식하고 있습니다. 손상채권에 대한 이자수익은 최초 유효이자율에 의하여 인식하고 있습니다.

(4) 배당수익

배당수익은 배당금에 대한 권리가 확정되는 시점에 인식하고 있습니다.

(5) 임대수익

임대부동산으로부터 발생하는 임대료수익은 임대기간 동안 정액법으로 인식하고 있습니다.

라. 리스

리스자산의 소유에 따른 위험 및 보상과 관련하여 중대한 부분이 리스제공자에게 남아 있는 리스의 경우 운용리스로 분류하고 있습니다. 운용리스에서 리스지급액은 리스기간 동안 정액기준으로 손익계산서 상 비용으로 인식하고 있습니다.

마. 배당금

배당금은 주주총회에서 승인된 기간에 부채로 인식하고 있습니다.

바. 매각예정비유동자산(매각예정자산집단) 및 중단영업

비유동자산(또는 처분자산집단)의 장부금액이 매각거래를 통하여 주로 회수되고, 매각될 가능성이 높은 경우에 비유동자산(또는 처분자산집단)을 "매각예정비유동자산"(또는 "매각예정자산집단")으로 분류합니다. 비유동자산의 장부금액이 계속사용이 아닌 매각거래를 통하여 주로 회수되는 경우, 장부금액과 순공정가치 중 작은 금액으로 측정하고 있습니다.

회사는 처분 등의 이유로 지배력을 상실했거나 매각예정으로 분류된 구분 단위가 주요사업계열이나 영업지역에 해당하는 경우 중단영업으로 분류하여 관련 세후손익을 중단영업손익으로 손익계산서상 별도 표시하며, 중단영업의 영업활동, 투자활동 및 재무활동에서 발생한 순현금흐름을 주식으로 표시하고 있습니다.

샤. 재무제표 승인

회사의 재무제표는 2012년 2월 10일자로 이사회에서 발행이 승인되었습니다.

2) 중요한 회계추정 및 가정 :

회사는 미래에 대하여 추정 및 가정을 하고 있습니다. 추정 및 가정은 지속적으로 평가되며, 과거 경험과 현재의 상황에서 합리적으로 예측가능한 미래의 사건과 같은 다른 요소들을 고려하여 이루어집니다. 이러한 회계추정은 실제 결과와 다를 수도 있습니다. 다음 회계연도 이후의 자산 및 부채 장부금액에 조정을 미칠 수 있는 유의적 위험에 대한 추정 및 가정은 다음과 같습니다.

(1) 법인세

당기 법인세 및 이연법인세에 대하여 보고기간말까지 제정되었거나 실질적으로 제정된 세법을 사용하여 당해 자산이 실현되거나 부채가 결제될 회계기간에 적용될 것으로 기대되는 세율로 측정하고 있습니다. 그러나 실제 미래 최종 법인세부담은 보고기간말 현재 인식한 관련 자산·부채와 일치하지 않을 수 있으며, 이러한 차이는 최종 법인세 세효과가 확정된 시점의 당기법인세 및 이연법인세 자산·부채에 영향을 줄 수 있습니다.

(2) 금융상품의 공정가치

활성시장에서 거래되지 않는 금융상품의 공정가치는 평가기법을 사용하여 결정하고 있습니다. 회사는 보고기간말 현재 주요한 시장상황에 기초하여, 다양한 평가기법의 선택 및 가정에 대한 판단을 하고 있습니다.

(3) 퇴직급여채무

퇴직급여채무의 현재가치는 많은 가정을 사용하는 보험수리적 방식에 의해 결정되는 다양한 요소들에 따라 달라질 수 있습니다. 퇴직연금의 순원가(이익)를 결정하는 데 사용되는 가정은 할인율을 포함하고 있으며, 이러한 가정의 변동은 퇴직급여채무의 장부금액에 영향을 줄 것입니다. 회사는 매년 말 적절한 할인율을 결정하고 있으며, 이러한 할인율은 퇴직급여채무의 정산 시 발생할 것으로 예상되는 미래의 추정 현금 유출액의 현재가치를 결정할 때 사용되어야 하는 이자율을 나타냅니다. 회사는 연금이 지급되는 통화로 표시되고 관련 연금부채의 기간과 유사한 만기를 가진 우량 회사채 이자율을 고려하여 적절한 할인율을 결정하고 있습니다. 퇴직급여채무와 관련된 다른 주요한 가정들은 일부 현재의 시장 상황에 근거하고 있습니다. 추가적인 사항은주석 14에서 기술하고 있습니다.

30. 위험관리 :

30.1 재무위험관리

회사는 여러 활동으로 인하여 시장위험(환위험, 공정가치 이자율 위험, 현금흐름이자율 위험), 신용위험 및 유동성 위험과 같은 다양한 금융 위험에 노출되어 있습니다. 회사의 전반적인 위험관리프로그램은 금융시장의 예측불가능성에 초점을 맞추고 있으며 재무성과에 잠재적으로 불리할 수 있는 효과를 최소화 하는데 중점을 두고 있습니다.

위험관리는 이사회에서 승인한 정책에 따라 주로 회사의 자금팀이 주관하고 있으며, 각 사업주체와 긴밀히 협력하여 전사 통합적인 관점에서 재무위험 관리정책 수립 및 재무위험을 식별, 평가 및 회피하고 있습니다. 회사 자금팀은 외환위험, 이자율위험, 신용위험, 파생금융상품과 비파생금융상품의 이용 및 유동성을 초과하는 투자와 같은 특정 분야에 관한 문서화된 정책뿐 아니라, 전반적인 위험관리에 대한 문서화된 정책을 제공합니다.

(1) 이자율 위험

이자율 위험은 미래 시장 이자율 변동에 따라 예금 또는 차입금 등에서 발생하는 이자수익 및 이자비용이 변동될 위험으로서 이는 주로 변동 금리부 조건의 차입금과 예금에서 발생할 수 있습니다. 회사의 이자율위험관리의 목표는 이자율 변동으로 인한 불확실성과 순이자비용의 최소화를 추구함으로써 기업의 가치를 극대화하는데 있습니다.

이를 위해 근본적으로 내부 자금 공유 확대를 통한 외부차입 최소화, 고금리 차입금 감축, 장/단기 차입구조 개선, 고정 대 변동이자 차입조건의 적정비율 유지, 주간/월간 단위의 국내외 금리동향 모니터링 실시 및 대응방안 수립 등을 통해 선제적으로 이자율 위험을 관리하고 있습니다.

회사는 대부분 만기가 1년 이하인 고정 금리부 자산에 투자하고 있으며, 이 경우 시장이자율이 상승할 경우 해당 공정가치가 하락할 위험에 존재합니다. 그러나 단기예금에 투자되어 있어 공정가액의 변동위험은 미미한 실정입니다. 또한, 회사는 이자부부채가 존재하지 않으므로 이자율 변동이 금융부채의 공정가치 또는 미래의 현금흐름에 미치는 영향이 중요하지 아니합니다.

(2) 신용위험

신용위험은 전사 차원에서 관리되고 있습니다. 신용위험은 보유하고 있는 수취채권 및 확정계약을 포함한 거래처에 대한 신용위험 뿐만 아니라 현금및현금성자산, 은행 및 금융기관 예치금으로부터 발생하고 있습니다.

은행 및 금융기관의 경우, 독립적인 신용등급기관으로부터의 신용등급이 최소 A이상인 경우에 한하여 거래를 하고 있습니다. 일반거래처의 경우 최초 시점의 담보평가및 담보(부동산, 예금 질권 설정, 지급보증, 보증보험 등) 관리를 실시하고 있습니다. 또한 신용위험 감소를 위하여 부동산의 경우 시세의 50~75%만을 담보가치로 인정하고 있으며, 시세가 급변할 경우 담보가치를 조정하여 신용한도가 산출되며 기설정된 내부의 재량권 및 절차에 따라 엄격하게 집행됩니다.

(3) 유동성위험

회사는 충분한 현금및현금성자산 등을 보유하고 활발한 영업활동을 통해 신용한도 내에서 자금 여력을 탄력적으로 유지하고 있습니다. 차입금을 제외한 영업관련 금융부채의 경우 구매 후 최장 3개월(통상 2개월 이내) 이내에 결제하는 것을 원칙으로 하고 있어, 모든 금융부채(지급조건 기재/미기재 모두)의 만기는 3개월 이내입니다. 월별 지급될 자금을 상회하는 현금및현금성자산 등을 보유함으로써 유동성을 관리하고 있습니다.

회사의 금융부채를 보고기간 종료일로부터 계약 만기일까지의 잔여기간에 따라 만기별로 구분한 표는 다음과 같습니다(단위:백만원).

구 분	2011.12.31					장부가액
	1년 미만	1년 - 2년	2년 - 5년	5년 초과	합계	
기타지급채무	1,003	-	-	-	1,003	1,003
기타부채	17	3,852	-	-	3,869	3,869

구 분	2010.12.31					장부가액
	1년 미만	1년 - 2년	2년 - 5년	5년 초과	합계	
기타지급채무	775	-	-	-	775	775
기타부채	14	3,909	-	-	3,923	3,923

구 분	2010.1.1					장부가액
	1년 미만	1년 - 2년	2년 - 5년	5년 초과	합계	
기타지급채무	807	-	-	-	807	807
기타부채	10	3,385	-	-	3,395	3,395

30.2 자본 위험 관리

회사의 자본관리는 건전한 자본구조의 유지를 통한 주주이익의 극대화를 목적으로 하고 있으며, 최적 자본구조 달성을 위해 부채비율, 순차입금비율 등의 재무비율을 매월 모니터링하여 필요할 경우 적절한 재무구조 개선방안을 실행하고 있습니다.

보고기간말 현재의 부채비율, 순차입금비율은 다음과 같습니다(단위:백만원).

구분	2011.12.31	2010.12.31	2010.1.1
부채 (A)	64,776	62,289	62,924
자본 (B)	1,560,503	1,550,206	1,544,732
예금 (C)	289,652	270,962	291,863
차입금 (D)	-	-	-
부채비율 (A/B)	4.2%	4.0%	4.1%
순차입금비율 (D-C)/B	(-)18.6%	(-)17.5%	(-)18.9%

3) 한국채택국제회계기준으로의 전환 :

가. 한국채택국제회계기준에 대한 적용

회사의 2011년 12월 31일에 종료하는 연차재무제표는 한국채택국제회계기준에 따라 작성된 최초의 연차재무제표가 될 것입니다. 회사는 주석 2에서 설명하는 바에 따라 중간재무제표를 작성하였습니다.

회사의 한국채택국제회계기준으로의 전환일은 2010년 1월 1일이며, 한국채택국제회계기준 채택일은 2011년 1월 1일입니다.

회사의 중간재무제표는 기업회계기준서 제1101호 '한국채택국제회계기준의 최초채택'에 따라 작성되었으며, 한국채택국제회계기준의 완전한 소급적용이 아닌 관련 의무적 예외항목과 특정 선택적 면제조항을 적용하였습니다.

나. 기업회계기준서 제1101호의 면제조항 선택 적용

회사가 다른 한국채택국제회계기준서에 대한 면제조항으로 선택적으로 적용한 사항은 다음과 같습니다.

구분	한국채택국제회계기준에 따라 회사가 선택한 소급적용 면제조항
사업결합	회사는 사업결합의 면제를 적용하였음. 이에 따라 전환일인 2010년 1월 1일 이전에 발생한 사업결합에 대해 기업회계기준서 제1103호를 소급적용하지 않음.
간주원가	회사는 전환일인 2010년 1월 1일에 일부 토지 등 일부 유형자산을 공정가치로 측정하고 이를 그 시점의 간주원가로 사용함.

종속기업 및 관계기업주식	별도재무제표 하에서 종속기업 및 관계기업에 대한 투자금액은 2010.1.1(전환일) 현행회계기준상의 장부금액을 간주원가로 적용
------------------	---

다. 다른 기업회계기준서의 소급적용에 대한 의무적 예외항목의 적용

회사는 다음의 예외사항을 적용하였습니다.

(1) 추정치에 대한 예외

한국채택국제회계기준 전환일(2010년 1월 1일)의 한국채택국제회계기준에 따른 추정치는 기존의 추정에 오류가 있었다는 객관적인 증거가 없는 한 동일한 시점에 과거회계기준에 따라 추정된 추정치(회계정책의 차이조정 반영 후)와 일관성 있게 작성되었습니다.

라. 과거회계기준으로부터 한국채택국제회계기준으로의 전환에 따른 조정

한국채택국제회계기준으로의 전환에 따른 영향은 다음과 같습니다.

(1) 전환일 시점인 2010년 1월 1일 현재 한국채택국제회계기준의 도입으로 인하여 회사의 재무상태에 미치는 영향은 다음과 같습니다(단위:백만원).

구분	자산총계	부채총계	자본총계
과거회계기준	1,501,455	104,894	1,396,561
조정사항 :			
유형자산 간주원가 적용(*1)	21,816	-	21,816
염가매수차익(*2)	85,314	-	85,314
퇴직급여채무에 대한 보험수리적평가(*4)	-	(15)	15
이연법인세 변동 및 법인세효과(*5)	(929)	(41,955)	41,026
조정사항 합계 :	106,201	(41,970)	148,171
한국채택국제회계기준	1,607,656	62,924	1,544,732

(2) 2010년 12월 31일 현재 한국채택국제회계기준의 도입으로 인하여 회사의 재무상태 및 중간기간의 경영성과에 영향은 다음과 같습니다(단위:백만원).

구분	자산총계	부채총계	자본총계	당기순이익	포괄이익
과거회계기준	1,590,906	105,677	1,485,229	103,074	100,823
조정사항 :					
유형자산 간주원가 적용 및 감가상각방법 변경(*1)	21,818	-	21,818	3	3
염가매수차익(*2)	85,236	-	85,236	(79)	(79)
종속기업 및 관계기업주식에 대한 원가법 적용(*3)	(85,465)	-	(85,465)	(85,034)	(83,838)

퇴직급여채무에 대한 보험수리적평가 (*4)	-	31	(31)	18	(47)
이연법인세 변동 및 법인세효과(*5)	-	(43,419)	43,419	2,181	1,958
조정사항 합계 :	21,589	(43,388)	64,977	(82,911)	(82,003)
한국채택국제회계기준	1,612,495	62,289	1,550,206	20,163	18,820

(*1) 토지 등 일부 유형자산에 대하여 전환일 시점의 공정가치 평가액을 간주원가로 사용하는 최초채택 시의 선택적 면제조항을 적용하였으며, 자산의 미래 경제적효익이 소비되는 형태를 반영하여 감가상각하였습니다.

(*2) 과거회계기준에서는 사업결합으로 취득하는 염가매수차익을 최초 발생연도부터 추정내용연수에 따라 정액법으로 환입하였으나, 한국채택국제회계기준에서는 염가매수차익을 환입하지 않으며, 사업결합일에 당기손익으로 인식하였습니다.

(*3) 과거회계기준에서 지분법을 적용하였던 종속기업 및 관계기업주식에 대해 원가법을 적용하였습니다.

(*4) 퇴직급여채무에 대하여 보험수리적 방법으로 평가하고 퇴직급여채무에 대한 보험수리적손익은 기타포괄손익으로 인식하였습니다.

(*5) 종속기업 및 관계기업 투자에 대한 일시적차이를 발생원천별로 구분하여 이연법인세자산·부채를 인식하였으며, 상기 조정사항에 대한 이연법인세효과를 반영하였습니다.

(3) 한국채택국제회계기준의 도입으로 인하여 과거회계기준에 따라 별도 표시되지 않았던 이자수취, 이자지급, 배당금수취 및 법인세납부액을 현금흐름표 상에 별도로 표시하기 위하여 관련 수익·비용 및 관련 자산·부채에 대한 현금흐름내역을 조정하였습니다. 한국채택국제회계기준에 따라 표시한 현금흐름표와 한국채택국제회계기준 이전의 회계기준에 따라 표시한 현금흐름표 사이에 그 밖의 중요한 차이는 없습니다.

4) 보고기간종료일 이후 사건 :

회사는 2012년 1월 31일 매각예정비유동자산으로 계상되어 있던 경기도 용인지역 토지가 토지거래허가구역에서 제외되어 소유권 이전 절차를 진행하여 매각 절차를 완료할 예정입니다.

IV. 감사인의 감사의견 등

1. 감사인에 관한 사항

가. 감사인에 관한 사항

제53기 감사와 제52기 감사는 삼일회계법인이 수행하였고 제51기 감사는 한영회계법인이 수행하였습니다.

제53기	제52기	제51기
삼일회계법인	삼일회계법인	한영회계법인

나. 감사의견

제53기 감사결과 대한민국에서 일반적으로 인정된 회계처리기준에 위배되어 작성되었다는 점이 발견되지 아니하였으며, 제52기와 제51기 감사의견은 모두 적정입니다. 또한, 모든 종속회사는 회계감사인으로부터 적정의견을 받았습니다.

다. 감사용역계약 체결현황

(단위 : 백만원, 시간)

사업연도	감사인	내 용	보수	총소요시간
제53기	삼일회계법인	분·반기, 개별, 연결재무제표 등에 대한 회계감사 용역계약	160	2,500
제52기	삼일회계법인	분·반기, 개별, 연결재무제표 등에 대한 회계감사 용역계약	120	1,600
제51기	한영회계법인	분·반기, 개별, 연결재무제표 등에 대한 회계감사 용역계약	100	1,343

주) 당기 보수액은 연간 총 보수금액입니다.

라. 외부감사인과의 비감사용역계약 체결현황

(단위 : 천원)

사업연도	감사인	내 용	보수
제53기	삼일회계법인	특수관계인 브랜드매입 관련 세무자문용역	6,000
제52기	삼일회계법인	기업인수 자문용역	120,000
제51기	한영회계법인	사업양수도 세무자문용역	12,000

2. 내부회계관리제도

- 제53기, 52기 및 제51기의 감사인은 당사의 내부회계관리제도 운영실태평가보고서를 검토하고 중요성의 관점에서 내부회계관리제도 모범규준의 규정에 따라 작성되지 않았다고 판단하게 하는 점이 발견되지 아니하였다는 의견을 표명하였습니다.

V. 이사의 경영진단 및 분석의견

1. 예측정보에 대한 주의사항

회사가 동 사업보고서에서 미래에 발생할 것으로 예상·예측한 활동, 사건 또는 현상은 당해 공시서류 작성시점의 사건 및 재무성과에 대하여 회사의 견해를 반영한 것입니다. 동 예측정보는 미래 사업환경과 관련된 다양한 가정에 기초하고 있으며, 동 가정들은 결과적으로 부정확한 것으로 판명될 수도 있습니다. 또한, 이러한 가정들에는 예측정보에서 기재한 예상치와 실제 결과 간에 중요한 차이를 초래할 수 있는 위험, 불확실성 및 기타 요인을 포함하고 있습니다. 이러한 중요한 차이를 초래할 수 있는 요인에는 회사 내부경영과 관련된 요인과 외부 환경에 관한 요인이 포함되어 있으며, 이에 한하지 않습니다. 회사는 동 예측정보 작성시점 이후에 발생하는 위험 또는 불확실성을 반영하기 위하여 예측정보에 기재한 사항을 수정하는 정정보고서를 공시할 의무는 없습니다. 결론적으로, 동 사업보고서상에 회사가 예상한 결과 또는 사항이 실현되거나 회사가 당초에 예상한 영향이 발생한다는 확신을 제공할 수 없습니다. 동 보고서에 기재된 예측정보는 동 보고서 작성시점을 기준으로 작성한 것이며, 회사가 이러한 위험요인이나 예측정보를 업데이트할 예정이 없음을 유의하시기 바랍니다.

2. 개요

당사는 지주회사로서 2011년 12월 31일 기준 상장사 2개사와 비상장사 7개사에 대한 지배회사입니다. 지주회사의 이익창출은 자회사의 경영실적에 의하여 결정되며, 이에 당사는 자회사에 대하여 지분 평가를 통해 영업수익을 인식하고 있습니다. 또한, 2011년 10월 당사는 신규로 (주)코스비전을 자회사로 편입하였으며, 자회사중 (주)아모레퍼시픽은 Annick Goutal S.A.S을 인수하였습니다. 이에 따라서 향후 당사의 영업이익은 자회사의 증가에 따른 해당 지분법 손익인식과 기존 자회사의 영업성과에 따라 변동될 것으로 판단됩니다.

가. 보고기간말 현재 연결기업의 요약 재무정보는 다음과 같습니다(단위:백만원).

(1) 2011년 12월 31일

종속기업명	자산총액	부채총액	매출액	당기순이익	총포괄이익
(주)아모레퍼시픽	2,652,199	526,445	2,293,407	318,809	309,784
(주)태평양제약	139,481	52,926	139,514	734	(255)
(주)에워드	92,980	36,020	214,815	15,601	14,529
(주)아모스프로페셔널	38,276	7,031	34,840	6,416	5,916
(주)장원	81,121	9,170	9,191	1,038	769
(주)퍼시픽글라스	57,958	6,033	61,106	3,651	3,341
(주)이니스프리	67,988	28,495	140,496	15,180	14,955
(주)퍼시픽패키지	30,608	7,728	43,577	2,211	2,208
(주)코스비전	13,150	11,826	41,255	(1,003)	(1,003)
Amorepacific Global Operations Limited.	135,653	45,914	-	(1,983)	(11,575)

AMOREPACIFIC Cosmetics (Shanghai) Co.,Ltd.	35,391	7,846	29,708	3,250	1,211
AMOREPACIFIC Trading Co.,Ltd.	93,036	62,716	201,627	12,628	26,449
AMOREPACIFIC EUROPE S.A.S	84,902	40,775	92,039	699	3,367
Anninck Goutal S.A.S	16,666	9,669	20,130	302	271
AMOREPACIFIC US, Inc.	14,767	7,578	15,740	(2,409)	(2,101)
AMOREPACIFIC Japan CO.,LTD.	9,002	6,488	30,591	(4,367)	(10,834)
AMOREPACIFIC Taiwan Co.,Ltd.	3,829	796	5,976	(768)	749
AMOREPACIFIC SINGAPORE PTE. LTD	2,699	530	4,931	151	163
LANEIGE MALAYSIA SDN BHD.	2,040	345	3,281	332	302
Amorepacific Global Operations Pte.Ltd.	5,207	2	-	(6)	88
Amorepacific Vietnam JSC	3,133	1,055	2,495	(1,032)	(1,350)

(2) 2010년 12월 31일

종속기업명	자산총액	부채총액	매출액	당기순손익	총포괄손익
(주)아모레퍼시픽	2,404,728	547,320	2,058,263	288,041	276,653
(주)태평양제약	132,528	44,077	167,404	8,535	7,081
(주)에뛰드	72,259	25,643	155,609	10,617	10,539
(주)아모스프로페셔널	33,355	4,876	27,714	4,266	4,284
(주)장원	80,450	9,268	8,210	1,016	915
(주)퍼시픽글라스	56,070	7,486	59,733	4,200	3,944
(주)이니스프리	44,109	19,572	82,882	5,070	4,765
(주)퍼시픽패키지	27,491	6,818	30,874	2,131	2,006
Amorepacific Global Operations Limited.	93,430	-	-	(23)	(239)
AMOREPACIFIC Cosmetics (Shanghai) Co.,Ltd.	25,498	2,753	21,370	3,857	8,386
AMOREPACIFIC Trading Co.,Ltd.	59,136	40,452	159,731	3,761	5,712
AMOREPACIFIC EUROPE S.A.S	94,982	50,964	97,524	879	(3,711)
AMOREPACIFIC US, Inc.	11,459	8,717	12,063	(4,431)	(4,547)
AMOREPACIFIC Japan CO.,LTD.	7,556	6,492	28,103	(3,461)	12,123
AMOREPACIFIC Taiwan Co.,Ltd.	2,827	681	5,910	(636)	543
AMOREPACIFIC SINGAPORE PTE. LTD	1,993	459	2,769	8	77
LANEIGE MALAYSIA SDN BHD.	1,650	256	1,518	112	185
Amorepacific Global Operations Pte.Ltd.	4,632	-	-	(259)	21
Amorepacific Vietnam JSC	5,354	460	1,208	(477)	(545)

(3) 2010년 1월 1일

종속기업명	자산총액	부채총액
(주)아모레퍼시픽	2,108,504	490,461
(주)태평양제약	121,473	38,462
(주)에뛰드	55,989	19,912
(주)아모스프로페셔널	29,006	4,811
(주)장원	78,823	8,555
(주)퍼시픽글라스	49,645	5,004
(주)이니스프리	16,000	-
AMOREPACIFIC Cosmetics (Shanghai) Co.,Ltd.	20,379	1,686
AMOREPACIFIC Trading Co.,Ltd.	53,921	45,393
AMOREPACIFIC EUROPE S.A.S	106,699	58,969
AMOREPACIFIC US, Inc.	8,178	3,228
AMOREPACIFIC Japan CO.,LTD.	3,219	1,275
Pacific Japan Co.,Ltd.(*1)	3,502	7,489
AMOREPACIFIC Taiwan Co.,Ltd.	3,016	1,191
AMOREPACIFIC SINGAPORE PTE. LTD	1,411	477
LANEIGE MALAYSIA SDN BHD.	934	200
AMOREPACIFIC Cosmetics (Shenyang) Co.,Ltd.(*2)	4,060	-

(*1) 전기 중 Pacific Japan Co.,Ltd.은 AMOREPACIFIC JAPAN CO., LTD에 흡수합병되었습니다.

(*2) 전기 중 AMOREPACIFIC Cosmetics (Shenyang) Co.,Ltd.이 청산되어 처분손실 113백만원을 포괄손익계산서의 기타영업외비용으로 인식하였습니다.

상기 요약 재무정보의 금액은 내부거래 상계 전 별도재무제표 금액이며, 지배기업과의 상이한 회계처리방법을 수정 반영한 것입니다.

나. 연결대상범위의 변동

(1) 당기 중 신규로 연결에 포함된 기업은 다음과 같습니다.

종속기업명	사유
Annick Goutal S.A.S	당기에 지분 100%를 인수하였습니다(주석 35 참조).
(주)코스비전	당기에 지분 100%를 인수하였습니다(주석 35 참조).

(2) 당기 중 연결에서 제외된 기업은 없습니다.

- 2010년 12월 31일 현재 투자주식 현황

(단위 : 주, %, 백만원)

회 사 명	소유주식수(주)	지분률(%)	지분법평가 액	지분법손익	자산총액 대비 보유주식가액 비중	비고
아모레퍼시픽(보)	2,069,586	35.40	997,098	67,012	64.45	상장법인
아모레퍼시픽(우)	151,103	14.31	29,641	209		
태평양제약(보)	1,373,513	65.13	52,374	6,067	3.34	상장법인
태평양제약(우)	40,370	18.35	419	29		
에워드	748,420	80.48	36,466	8,594	2.37	비상장법인
아모스프로페셔널	700,000	100.00	26,869	4,222	1.72	"
장원	1,000,000	100.00	41,833	221	2.66	"
퍼시픽글라스	1,000,000	100.00	45,861	3,460	2.90	"
이니스프리	200,000	81.82	21,631	6,037	1.38	"
퍼시픽패키지	94,786	99.36	12,641	310	1.23	"
태평양금속 (주1)	991,392	33.05	20,397	2,159	1.28	"
비비디오코리아 (주1)	180,000	30.00	3,189	1,121	0.22	"
합계			1,288,419	99,441	-	-

(주1) 태평양금속 및 비비디오코리아는 당사의 자회사에 해당되지 아니하나, 지분법 적용대상 회사입니다.

다. 신규 자회사 재무정보(2011년 10월 편입)

(주)코스비전

(1) 회사는 2011년 10월 2일 외주가공업체 관리 효율화를 통한 안정적인 생산공급체제 구축을 위하여 기존 외주가공업체인 (주)코스비전의 주식 100%를 취득하여 지배력을 획득하였습니다.

(2) (주)코스비전의 식별가능한 자산과 부채로 인식된 금액은 다음과 같습니다(단위:백만원).

구분	금액
현금및현금성자산	2,417
매출채권 및 기타수취채권	6,538
기타자산	136
재고자산	2,774
유형자산	1,019
이연법인세부채	266
매입채무	(11,136)
기타지급채무 및 기타부채	(690)
순자산	1,324

(*) 매출채권과 기타수취채권의 공정가치는 6,538백만원이며, 이는 공정가치 6,322백만원의 매출채권을 포함하고 있습니다. 취득일의 매출채권 및 기타채권의 약정상 총액은 6,538백만원이며, 회수가능하지 않을 것으로 예상되는 채권은 없습니다.

(3) 염가매수차익으로 인식된 금액은 다음과 같습니다(단위:백만원).

구분	금액
총 이전대가	600
순자산 공정가치	(1,324)
염가매수차익(*)	724

(*) 염가매수차익은 연결포괄손익계산서상 영업외수익으로 계상하였습니다.

(4) (주)코스비전 취득에 따른 순현금흐름은 다음과 같습니다.

구분	금액
총 이전대가	600
차감 : 취득한 종속기업의 현금및현금성자산	2,417
지배력 획득을 위해 지급한 현금및현금성자산(취득 순액)	(1,817)

(*) 이전대가는 전액 현금및현금성자산으로 지급하였습니다.

3. 재무상태 및 영업실적

가. 경영성과

회사의 2011년 영업이익은 전년대비 6.3% 증가하고, 당기순이익은 14.3%증가하였습니다. 이러한 영업이익의 높은 증가는 주요자회사인 (주)아모레퍼시픽의 매출 및 순이익 증가 뿐만 아니라, 기타 다른 자회사의 영업실적향상에 기인하고 있습니다.

<요약손익계산서>

단위:백만원

구분	제53기	제52기
매출액	3,058,513	2,685,838
영업이익	434,663	408,950
법인세비용차감전순이익	510,759	424,302
당기순이익	376,119	329,005
지배기업소유주지분	148,500	128,705
비지배주주지분	227,620	200,300
당기총포괄이익	360,215	311,114

나. 재무상태

회사의 재무상태는 신규 자회사 지분취득으로 인한 비유동자산 증가 및 이익잉여금의 증가를 제외한 특별한 변동은 없습니다.

<요약대차대조표 >

단위 : 백만원

과목	제52기	제51기	증감액	증감률
유동자산	1,316,490	1,216,667	99,823	8.2%
비유동자산	2,913,683	2,560,981	352,701	13.8%
자산총계	4,254,865	3,828,086	426,779	11.1%
유동부채	550,156	467,599	82,557	17.7%
비유동부채	347,117	319,461	27,656	8.7%
부채총계	897,273	787,060	110,213	14.0%
자본금	44,451	44,451	0	0.0%
주식발행초과금	673,096	673,096	0	0.0%
자본잉여금	7,363	7,363	0	0.0%
기타자본구성요소	(134,136)	(134,138)	2	0.0%
기타포괄손익누계액	1,793	5,885	(4,092)	-69.5%
이익잉여금	1,258,205	1,128,940	129,265	11.5%
비지배주주지분	1,506,821	1,315,429	191,391	14.5%
자본총계	3,357,592	3,041,026	316,566	10.4%
부채와자본총계	4,254,865	3,828,086	426,779	11.1%

4. 자금조달

외부자금 조달 내역이 없습니다.

5. 기타 참고사항

해당 사항 없음

VI. 이사회 등 회사의 기관 및 계열회사에 관한 사항

1. 이사회에 관한 사항

가. 이사회 구성 개요

당사의 이사회는 2011년말 현재 3명의 이사 중 2인의 사내이사와 1인의 사외이사로 구성 되어있습니다. 사내이사와 사외이사는 경영, 회계 등 전문지식이나 경험이 풍부한 전문가로서 이사회에서 추천하고 주주총회에서 그 선임을 승인 받고 있습니다. 정기이사회는 매분기 1회 개최를 원칙으로 하되, 임시이사회는 필요에 따라 수시로 개최합니다.

* 각 이사의 주요 이력 및 업무분장은 제9장 임원의 현황을 참조하시기 바랍니다.

나. 중요의결사항 등

회차	개최일자	의안내용	가결여부	사외이사
				조동철 (출석률: 100%)
1	2011.02.10.	제52기 (2010년) 정기총회 소집 및 목적사항 승인의 건 - 제1호의안 : 제52기 정기주주총회 소집의 건 - 제2호의안 : 제52기 (2010년) 재무제표 승인 건 - 제3호의안 : 정관 변경의 건 - 제4호의안 : 사내이사후보자 추천의 건 - 제5호의안 : 사외이사후보자 추천의 건 - 제6호의안 : 감사후보자 추천의 건	가결	참석
2	2011.05.20.	제53기 1분기 경영실적 보고 및 재무제표 승인	가결	참석
3	2011.08.08.	제53기 2분기 경영실적 보고 및 재무제표 승인	가결	참석
4	2011.11.08.	제53기 3분기 경영실적 보고 및 재무제표 승인	가결	참석
5	2012.02.10.	제53기 (2011년) 정기총회 소집 및 목적사항 승인의 건 - 제1호의안 : 제53기 (2011년) 재무제표 승인 및 현금배당 결의 건 - 제2호의안 : 제53기 정기주주총회 소집의 건 - 제3호의안 : 사내이사후보자 추천의 건 - 제4호의안 : 사외이사후보자 추천의 건	가결	참석

다. 이사의 독립성

성명	회사와의거래내역	최대주주와의 관계
서경배 (사내이사)	없음	본인
고광용 (사내이사)	없음	없음
조동철 (사외이사)	없음	없음

2. 감사제도에 관한 사항

가. 감사에 관한 사항

당사는 2011년말 현재 감사위원회를 별도로 설치하고 있지 아니하며, 주주총회 결의에 의하여 선임된 감사 1명(김성호)이 감사업무를 수행하고 있습니다.

감사는 이사회에 참석하여 독립적으로 이사의 업무를 감독할 수 있으며, 제반업무와 관련하여 관련 장부 및 관계서류를 해당부서에 제출을 요구 할 수 있습니다. 또한 필요시 회사로부터 영업에 관한 사항을 보고 받을 수 있으며, 적절한 방법으로 경영정보에 접근할 수 있습니다.

* 감사의 인적사항에 대해서는 제9장 임원의 현황을 참조하시기 바랍니다.

나. 감사의 주요활동내역

회차	개최일자	의안내용	가결여부
1	2011.02.10.	제52기 (2010년) 정기총회 소집 및 목적사항 승인의 건 - 제1호의안 : 제52기 정기주주총회 소집의 건 - 제2호의안 : 제52기 (2010년) 재무제표 승인 건 - 제3호의안 : 정관 변경의 건 - 제4호의안 : 사내이사후보자 추천의 건 - 제5호의안 : 사외이사후보자 추천의 건 - 제6호의안 : 감사후보자 추천의 건 - 제7호의안 : 이사보수한도 승인 건 - 제9호의안 : 감사보수한도 승인 건 제52기 내부회계관리제도 운영실태 평가보고	가결
2	2011.05.20.	제53기 1분기 경영실적 보고 및 재무제표 승인	가결
3	2011.08.08.	제53기 2분기 경영실적 보고 및 재무제표 승인	가결
4	2011.11.08.	제53기 3분기 경영실적 보고 및 재무제표 승인	가결
5	2012.02.10.	제53기 (2011년) 정기총회 소집 및 목적사항 승인의 건 - 제1호의안 : 제53기 (2011년) 재무제표 승인 및 현금배당 결의 건 - 제2호의안 : 제53기 정기주주총회 소집의 건 - 제3호의안 : 사내이사후보자 추천의 건 - 제4호의안 : 사외이사후보자 추천의 건 제53기 내부회계관리제도 운영실태 평가보고	가결

3. 주주의 의결권 행사에 관한 사항

가. 주주의 의결권에 관한 사항

당사 정관 제30조 3항과 같이 당사는 2인 이상의 이사를 선임하는 경우 상법 제382조의2에

서 정하는 방법에 따라 의결권을 이사후보자 1인 또는 수인에게 집중하여 행사하는 방법은 적용하지 않고 있습니다. 또한 당사는 서면투표제 또는 전자투표제를 채택하고 있지 않습니다.

나. 당사의 최대주주는 당사의 대표이사인 서경배로 현재 특수관계인을 포함하여 보통주 기준 61.56%의 지분을 보유하고 있습니다. 그리고 경영권에 경쟁은 공시대상 기간중에는 발생하지 않았습니다.

4. 계열회사 등의 현황

가. 계열회사의 현황

1) 기업집단의 개요:

- 기업집단의 명칭: (주)아모레퍼시픽그룹
- 기업집단의 지배자: 서 경 배

2) 기업집단에 소속된 회사

2011년 12월 31일 현재 당사가 속해있는 기업집단의 계열회사는 아래와 같습니다.

구분	회사명	업종구분	비고
상장	(주)아모레퍼시픽그룹 (주)아모레퍼시픽 (주)태평양제약	지주회사 화장품 제조, 판매 제약	3개사
비상장	(주)에뛰드 (주)아모스프로페셔널 (주)퍼시픽글라스 (주)장원 (주)이니스프리 (주)퍼시픽패키지 (주)코스비전	화장품 판매 화장품 판매 초자용기 제조, 판매 녹차재배 화장품 판매 인쇄 및 지기가공 제조, 판매 화장품, 세정제, 유무기화합물 제조 및 판매	7개사

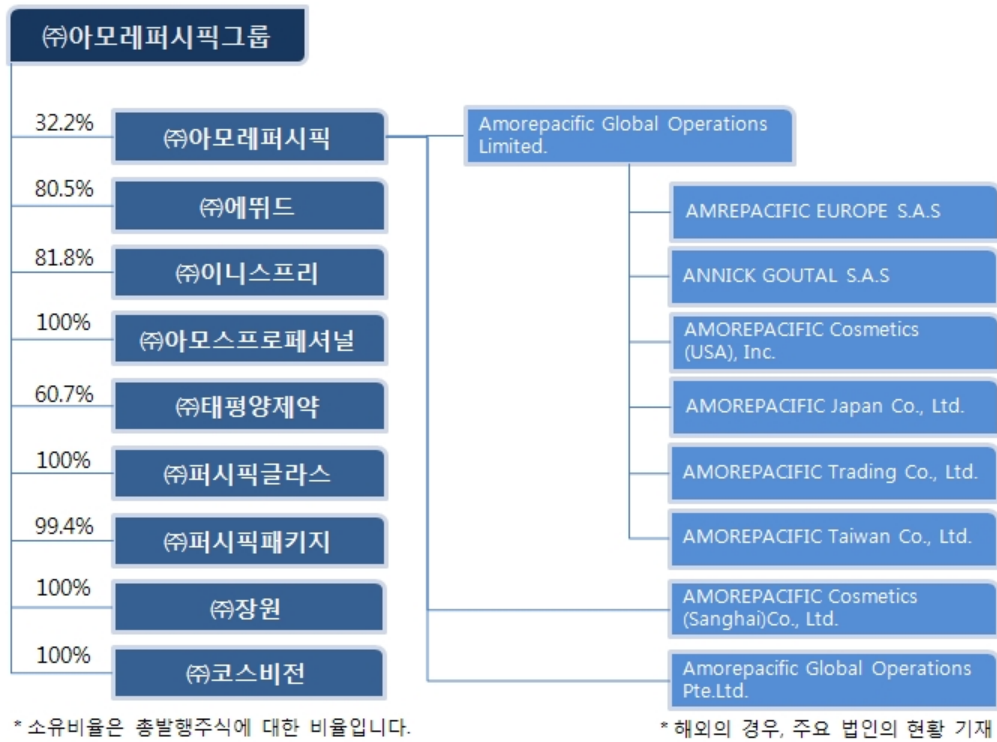

나. 독점규제및공정거래에관한법률에 의한 제한의 대상 여부 : 제한 받지 않음

다. 회사와 계열회사간 임원 겸직 현황

겸직임원		겸직회사			비고	
직위	성명	회사명	직위	상근여부		
대표이사 사장	서경배	(주)아모레퍼시픽	대표이사	상근	-	
부사장	배동현	(주)아모레퍼시픽	부사장	상근	-	
		(주)에뛰드	감사	비상근	-	
		(주)퍼시픽패키지				
		(주)퍼시픽글라스				
상무	고광용	(주)장원				
		(주)퍼시픽글라스	이사	상근	-	
		(주)퍼시픽패키지				
		(주)이니스프리	감사	비상근	-	
		(주)아모스프로페셔널				

라. 타법인출자현황

타법인출자 현황

(기준일 : 2011.12.31)

(단위 : 백만원, 주, %)

법인명	최초 취득 일자	출자 목적	최초취득 금액	기초잔액			증가(감소)			기말잔액			최근사업연도 재무현황	
				수량	지분율	장부 가액	취득(처 분)		평가 손익	수량	지분율	장부 가액	총자산	당기 순손익
							수 량	금 액						
Taiwan AMORE Co.,Ltd.	-	-	131	1,000	50	1,571	0	0	144	1,000	50	1,715	4,909	897
AMOREPACIFIC HongKong Co.,Limited	-	-	1,220	26,786	30	2,255	0	0	581	26,786	30	2,836	11,675	2,492
AMOREPACIFIC (Thailand) LIMITED	-	-	430	134,510	49	332	0	0	-218	134,510	49	114	453	243
(주)비비디오코리아	-	-	949	180,000	30	3,475	0	0	121	180,000	30	3,596	49,715	3,136
안취태평양다업유한 공사	-	-	786	1,000,000	80	253	0	0	533	1,000,000	80	786	338	-
합 계				1,342,296	239	7,886	0	0	1,161	1,342,296	239	9,047	67,090	6,768

VII. 주주에 관한 사항

1. 최대주주 및 특수관계인의 주식소유 현황

최대주주 및 특수관계인의 주식소유 현황

(기준일 : 2011.12.31)

(단위 : 주, %)

성명	관계	주식의 종류	소유주식수(지분율)				비고
			기 초		기 말		
			주식수	지분율	주식수	지분율	
서경배	최대주주	보통주	4,443,959	55.7	4,443,959	55.7	-
서경배	최대주주	우선주	122,974	13.5	122,974	13.5	-
서은숙	특수관계인	보통주	31,479	0.39	31,479	0.39	-
서은숙	특수관계인	우선주	2,974	0.33	2,974	0.33	-
서혜숙	특수관계인	보통주	30,381	0.38	30,381	0.38	-
서혜숙	특수관계인	우선주	3,040	0.33	3,040	0.33	-
서송숙	특수관계인	보통주	10,144	0.13	10,144	0.13	-
서미숙	특수관계인	보통주	5,771	0.07	5,771	0.07	-
서민정	특수관계인	우선주	241,271	26.48	241,271	26.48	-
최범식	특수관계인	보통주	763	0.01	763	0.01	-
최연식	특수관계인	보통주	1,644	0.02	1,644	0.02	-
태평양학술문화재단	특수관계인	보통주	42,581	0.53	42,581	0.53	-
태평양학술문화재단	특수관계인	우선주	4,243	0.47	4,243	0.47	-
태평양복지재단	특수관계인	보통주	134,348	1.68	134,348	1.68	-
태평양복지재단	특수관계인	우선주	9,252	1.02	9,252	1.02	-
성환복지기금	특수관계인	보통주	210,538	2.64	210,538	2.64	-
성환복지기금	특수관계인	우선주	23,436	2.57	23,436	2.57	-
계		보통주	4,911,608	61.56	4,911,608	61.56	-
		우선주	404,190	44.36	404,190	44.36	-
		기 타	5,318,798	59.83	5,318,798	59.83	-

2. 주식소유현황

주식 소유현황

(기준일 : 2011.12.31)

(단위 : 주)

구분	주주명	소유주식수	지분율	비고
5% 이상 주주	서경배	4,566,933	51.37%	-
	우리사주조합	-	-	-

주1) 5%이상 주식소유현황은 2011.12.31. 주주명부 기준 작성 후 변동사항은 공시된 내용을 근거로 작성하였습니다.

주2) 우리사주조합은 별도의 주식을 보유하고 있지 않습니다.

3. 소액주주현황

소액주주현황

(기준일 : 2011.12.31)

(단위 : 주)

구 분	주주		보유주식		비 고
	주주수	비율	주식수	비율	
소액주주	3,874	99.48	1,992,586	22.41	-

주) 소액주주현황은 2011.12.31. 주주명부 기준 작성하였습니다.

4. 주식사무

정관상 신주인수권의 내용	<p>① 이 회사의 주주는 신주발행에 있어서 그가 소유한 주식수에 비례하여 신주의 배정을 받을 권리를 가진다. 그러나 주주가 신주인수권을 포기 또는 상실하거나 신주 배정에서 단주가 발생하는 경우에 그 처리방법은 이사회의 결의로 정한다.</p> <p>② 제1항의 규정에 불구하고 다음 각호의 경우에는 주주의의 자에게 신주를 배정 할 수 있다.</p> <ol style="list-style-type: none"> 1. 증권거래법 제189조의4의 규정에 의하여 주식매수선택권의 행사로 인하여 신주를 발행 하는 경우(2000년 3월 17일 시행) 2. 증권거래법 제189조의3의 규정에 의하여 이사회의 결의로 일반공모증자 방식으로 신주를 발행하는 경우 3. 증권거래법 제191조의7의 규정에 의하여 우리사주조합원에게 신주를 배정하는 경우 4. 증권거래법 제192조의 규정에 의하여 주식예약증서(DR) 발행에 따라 신주를 발행하는 경우 5. 회사가 경영상 필요로 해외합작투자선, 국내외 금융기관 또는 기술도입을 필요로 그 제휴회사에게 이사회의 결의로신주를 발행하는 경우 6. 회사가 독점규제 및 공정거래에 관한 법률(이하 "공정거래법"이라 함) 소정의 지주회사요건을 충족하기 위하여거나 지주사업을 원활하게 수행하기 위해, 공정거래법상의 자회사 주식을 추가로 취득하거나 자회사 이외의 다른 회사를 공정거래법상 이 회사의 자회사로 편입 또는 공정거래법상 이 회사의 자회사에 해당되도록 할 필요가 있어 자회사 또는 다른 회사의 주주들로부터 당해 회사의 발행주식을 현물출자 받는 경우 		
결 산 일	12월 31일	정기주주총회	정기주주총회는 매사업년도 종료후 3월이내에, 임시주주총회는 필요에 따라 소집한다.
주주명부폐쇄시기	<p>① 이 회사는 매년 1월 1일부터 1월 15일까지 권리에 관한 주주명부의 기재변경을 정지한다.</p> <p>② 이 회사는 매년 12월 31일 최종의 주주명부에 기재되어 있는 주주를 그 결산기에 관한 정기 주주총회에서 권리를 행사할 주주로 한다.</p> <p>③ 임시주주총회의 소집 기타 필요한 경우에는 이사회의 결의에 의하여 이를 2주간 전에 공고 한후 3월을 초과하지 않는 일정한 기간에 걸쳐 명의개서등을 정지하거나 기준일을 정할 수 있다. 그러나 이사회가 필요하다고 인정하는 경우에는 명의개서의 정지와 기준일을 함께 정할 수 있다.</p>		
주권의 종류	1, 5, 10, 50, 100, 500, 1000, 10000 (8종)		
명의개서대리인	한국예탁결제원 : 서울시 영등포구 여의도동 34-6번지 (Tel.02-3774-3000)		
주주의 특전	없음	공고게재신문	조선일보

5. 최근 6개월 간의 주가 및 주식 거래실적

가. 국내증권시장

(단위 :원, 주)

종 류		7월	8월	9월	10월	11월	12월
보통주	최고	236,000	237,500	251,500	244,000	270,000	273,500
	최저	214,000	205,000	230,000	230,000	238,000	251,000
월간거래량		173,238	258,007	148,683	188,216	164,717	158,257
우선주	최고	86,800	85,700	82,100	81,500	83,300	79,900
	최저	79,400	72,600	77,900	78,000	77,300	77,400
월간거래량		1,708	1,512	494	247	1,720	6,723

VIII. 임원 및 직원 등에 관한 사항

1. 임원 및 직원의 현황

가. 임원의 현황

임원 현황

(기준일 : 2011.12.31)

(단위 : 주)

성명	출생년월	직위	등기 임원 여부	상근 여부	담당 업무	주요경력	소유주식수		재직기간	임기 만료일
							보통주	우선주		
서경배	1963년 01월	대표이사 사장	등 기 임 원	상근	경영총괄	연세대 경영대학원 졸업 미국 코넬대 경영대학원 졸업 (주)아모레퍼시픽그룹 기획조정 실장 (주)아모레퍼시픽그룹 대표이사 사장	4,443,959	122,974	'09.03.20. ~'12.03.19.	2012.03.19
배동현	1955년 10월	부사장	미 등 기 임 원	비상근	-	국민대 경영학과 졸업 (주)태평양 재경담당 상무 (주)아모레퍼시픽 기획재경부문 부사 장	-	-	'11.03.25. ~'12.03.25	2012.03.25
고광용	1967년 02월	상무	등 기 임 원	상근	지원	경북대 농업경제 학사 아모레퍼시픽 방판전략팀장 아모레퍼시픽 Agent 사업부장 現아모레퍼시픽그룹 전략경영실 상무	-	-	'11.03.25. ~'14.03.25	2014.03.25
조동철	1961년 03월	사외이사	등 기 임 원	비상근	-	서울대학교/대학원 경제학학사/석사 美위스콘신대 거시경제학 박사 한국개발연구원 거시.금융경제연구부 선임연구원 現 KDI 국제정책대학원 교수	-	-	'11.03.25. ~'12.03.25	2012.03.25
김성호	1956년 01월	감사	등 기 임 원	상근	-	서울대학교 철학과 졸업 美컬럼비아대 경영학석사 리먼 브러더스(Lehman Brothers) 한 국지사 부대표 ING은행 한국지점 전무	-	-	'11.03.25. ~'14.03.25	2014.03.25

나. 직원의 현황

직원 현황

(기준일 : 2011.12.31)

(단위 : 백만원)

사업부문	성별	직원 수				평균 근속연수	연간급여 총액	1인평균 급여액	비고
		정규직	계약직	기 타	합 계				
관리사무직	남	24	-	-	24	10.63	1,481	62	-
관리사무직	녀	4	-	-	4	2.5	209	52	-
합 계		28	-	-	28	9.5	1,690	60	-

2. 임원의 보수 등

가. 주총승인금액

(단위 : 백만원)

구 분	인원수	주총승인금액	비고
사내이사	2	1,300	-
사외이사	1	1,300	-

나. 지급금액

(단위 : 백만원)

구 분	인원수	지급총액	1인당 평균 지 급액	주식매수선택권의 공 정가치 총액	비고
등기이사	2	744	372	-	-
사외이사	1	54	54	-	-
감사위원회 위원 또는 감사	1	108	108	-	-
계	4	641	-	-	-

IX. 이해관계자와의 거래내용

1. 지배종속관계

가. 지배관계

구 분	내 용
최상위지배자	서경배
종속기업	(주)아모레퍼시픽 (주)태평양제약 (주)에뛰드 (주)이니스프리 (주)아모스프로페셔널 (주)퍼시픽글라스 (주)장원 (주)퍼시픽패키지 (주)코스비전 Amorepacific Global Operations Limited. AMOREPACIFIC EUROPE S.A.S Annick Goutal S.A.S AMOREPACIFIC Cosmetics (Shanghai) Co.,Ltd. AMOREPACIFIC Trading Co.Ltd. AMOREPACIFIC US, INC. AMOREPACIFIC JAPAN CO., LTD AMOREPACIFIC Taiwan Co.,Ltd. AMOREPACIFIC SINGAPORE PTE. LTD. LANEIGE MALAYSIA SDN BHD. Amorepacific Global Operations Pte.Ltd. Amorepacific Vietnam JSC

나. 회사의 당기와 전기 중 특수관계자와의 매출 등 중요한 거래내역은 다음과 같습니다(단위:백만원).

구 분	당기		전기	
	매출 등	매입 등	매출 등	매입 등
관계기업				
Taiwan AMORE Co.,Ltd.	204	-	331	-
AMOREPACIFIC HongKong Co.,Limited	13,613	-	9,144	-
AMOREPACIFIC (Thailand) LIMITED	235	-	313	-
(주)비비디오코리아	441	11,500	438	8,767
기타 특수관계자				

태신인팩(주)	-	17,382	-	27,051
기타(*)	-	-	-	17,703
합 계	14,493	28,882	10,226	53,521

(*) 유형자산 매입 거래가 포함되어 있습니다.

다. 보고기간말 현재 특수관계자에 대한 채권, 채무의 내역은 다음과 같습니다(단위:백만원).

구 분	2011.12.31		2010.12.31		2010.1.1	
	채권	채무	채권	채무	채권	채무
관계기업						
Taiwan AMORE Co.,Ltd.	34	-	112	-	54	-
AMOREPACIFIC HongKong Co.,Limited	1,653	-	3,493	-	2,009	-
AMOREPACIFIC (Thailand) LIMITED	63	-	107	-	2	-
PT.Laneige Indonesia Pacific	-	-	230	-	236	-
㈜비비디오코리아	-	627	1	215	2	1,291
기타 특수관계자						
태신인팩(주)	-	1,994	-	3,373	-	3,841
합 계	1,750	2,621	3,943	3,588	2,303	5,132

라. 당기와 전기 중 주요경영진 전체에 대한 보상내역은 다음과 같습니다(단위:백만원).

구 분	당기	전기
단 기 급 여	12,421	12,741
퇴 직 급 여	1,992	2,001
합 계	14,037	14,742

상기 주요 경영진은 회사활동의 계획, 운영, 통제에 대한 중요한 권한과 책임을 가진 임원들로 구성되어 있습니다.

마. 보고기간말 현재 연결회사 외의 특수관계자를 위하여 지급보증하고 있는 금액은 없습니다.

바. 보고기간말 현재 회사는 특수관계자에 대하여 대손충당금을 설정하고 있지 않습니다.

X. 그 밖에 투자자 보호를 위하여 필요한 사항

1. 주요경영사항신고내용의 진행상황 등

- 해당사항 없음

2. 주주총회의사록 요약

주총일자	안 건	결 의 내 용
제53기 주주총회 (2012.03.23.)	제1호 의안 : 제53기(2011.01.01~2011.12.31)재 무상대표, 손익계산서 및 이익잉여금 처분계산서(안) 승인의 건	- 원안대로 승인가결 배당금 : 보통주 2,000(40%), 우선주1 2,050원(41%) 우선주2 2,000(40%)
	제2호 의안 : 이사 선임의 건 제2-1호 의안 : 사내이사 선임의 건 제2-2호 의안 : 사외이사 선임의 건	-원안대로 승인가결 중임이사 : 서경배 신임이사 : 배동현 신임이사 : 손영철
	제3호 의안 : 이사 보수한도 승인의 건	- 원안대로 승인가결 이사보수한도 : 13억원
	제4호 의안 : 감사 보수한도 승인의 건	- 원안대로 승인가결 감사보수한도 : 2억원
제52기 주주총회 (2011.3.25)	제1호 의안 : 제52기(2010.01.01~2010.12.31)재 무상대표, 손익계산서 및 이익잉여금 처분계산서(안) 승인의 건	- 원안대로 승인가결 배당금 : 보통주 1,750(35%), 우선주1 1,800원(36%) 우선주2 1,750(35%)
	제2호 의안 : 정관 변경의 건	- 원안대로 승인가결
	제3호 의안 : 사내이사 선임의 건	- 원안대로 승인가결 신임이사: 고광용
	제4호 의안 : 사외이사 선임의 건	- 원안대로 승인가결 중임이사 : 조동철
	제5호 의안 : 감사 선임의 건	- 원안대로 승인가결 중임감사: 김성호
	제6호 의안 : 이사 보수한도 승인의 건	- 원안대로 승인가결 이사보수한도 : 13억원
	제7호 의안 : 감사 보수한도 승인의 건	- 원안대로 승인가결 감사보수한도 : 2억원
제51기 주주총회 (2010.3.19)	제1호 의안 : 제51기(2009.01.01~2009.12.31)대 차대표표, 손익계산서 및 이익잉여금 처분계산서(안) 승인의 건	- 원안대로 승인가결 배당금 : 보통주 1,600(32%), 우선주1 1,650원(33%) 우선주2 1,600(32%)
	제2호 의안 : 정관 변경의 건	- 원안대로 승인가결
	제3호 의안 : 이사 선임의 건	- 원안대로 승인가결

		중임이사: 조동철
	제4호 의안 : 이사 보수한도 승인의 건	- 원안대로 승인가결 이사보수한도 : 13억원
	제5호 의안 : 감사 보수한도 승인의 건	- 원안대로 승인가결 감사보수한도 : 2억원
제50기 주주총회 (2009.3.20)	제1호 의안 : 제50기(2008.01.01~2008.12.31)대 차대조표, 손익계산서 및 이익잉여금 처분계산서(안) 승인의 건	- 원안대로 승인가결 배당금 : 보통주 1,450(29%), 우선주1 1,500원(30%) 우선주2 1,450(29%)
	제2호 의안 : 이사 선임의 건	- 원안대로 승인가결 중임 상근이사 : 서경배, 최형근 중임 사외이사 : 조동철
	제3호 의안 : 이사 보수한도 승인의 건	- 원안대로 승인가결 이사보수한도 : 10억원
	제4호 의안 : 감사 보수한도 승인의 건	- 원안대로 승인가결 감사보수한도 : 2억원

3. 우발채무 및 약정사항

가. 보고기간말 현재 연결회사가 금융기관과 체결한 중요한 약정사항은 다음과 같습니다.

회사명	내역
지배기업	보고기간말 현재 서울보증보험으로부터 공탁보증보험 및 이행지급보증 등을 위하여 56백만원의 지급보증을 제공받고 있습니다.
(주)아모레퍼시픽	보고기간말 현재 현재 우리은행과 8,000백만원을 한도로 당좌차월약정을 체결하고 있으며, 25,000백만원을 한도로 외상매출채권담보대출약정을 체결하고 있습니다. 보고기간말 현재 만기가 도래하지 아니한, 거래처의 외상매출채권담보대출잔액은 9,713백만원입니다. 또한, 회사는 보고기간말 현재 우리은행과 USD 4,000천을 한도로 L/C거래 약정을 체결하고 있으며 실행금액은 USD 1,162천입니다.
	보고기간말 현재 서울보증보험으로부터 공탁보증보험 및 이행지급보증 등을 위하여 1,911백만원의 지급보증을 제공받고 있습니다.
(주)태평양제약	보고기간말 현재 하나은행과 3,000백만원을 한도로 기업운전일반자금대출약정을 체결하고 있으며, 우리은행과 30,000백만원을 한도로 외상매출채권담보대출약정을 체결하고 있습니다. 보고기간말 현재 만기가도래하지 아니한, 거래처의 외상매출채권담보대출잔액은 2,788백만원입니다. 또한, 회사는 보고기간말 현재 우리은행과 USD 2,700천을 한도로 L/C거래 약정을 체결하고 있으며 실행금액은 없습니다.
	보고기간말 현재 하나은행과 4,236백만원의 기타원화지급보증약정을 체결하였습니다.
	보고기간말 현재 서울보증보험으로부터 가압류 보증 등을 위하여 421백만원의 지급보증을 제공받고 있습니다.
(주)에뛰드	보고기간말 현재 우리은행과 5,000백만원 한도의 외상매출채권담보대출 약정 및 1,000백만원 한도의 당좌차월 약정을 맺고 있습니다. 보고기간말 현재 만기가 도래하지 아니한, 거래처의 외상매출채권담보대출잔액은 2,146백만원입니다.

(주)아모스프로페셔널	보고기간말 현재 우리은행과 4,000백만원 한도의 외상매출채권담보대출 약정 및 1,000백만원 한도의 당좌차월 약정을 맺고 있습니다. 보고기간말 현재 만기가 도래하지 아니한, 거래처의 외상매출채권담보대출잔액은 423백만원입니다.
(주)장원	보고기간말 현재 우리은행과 1,000백만원 한도의 당좌대출 약정을 체결하고 있으나, 실행된 대출잔액은 없습니다.
	보고기간말 현재 서울보증보험으로부터 공탁보증보험 및 이행지급보증 등을 위하여 34백만원의 지급보증을 제공받고 있습니다.

회사명	내역
(주)퍼시픽글라스	보고기간말 현재 우리은행과 5,000백만원 한도의 외상매출채권담보대출 약정 및 3,000백만원 한도의 당좌차월 약정을 맺고 있습니다. 보고기간말 현재 만기가 도래하지 아니한, 거래처의 외상매출채권담보대출잔액은 46백만원입니다. 또한, 회사는 보고기간말 현재 우리은행과 EUR 4,000천을 한도로 L/C거래 약정을 체결하고 있으며 실행금액은 EUR 3,104천입니다.
(주)이니스프리	보고기간말 현재 우리은행과 3,000백만원 한도의 외상매출채권담보대출 약정 및 1,000백만원 한도의 당좌차월 약정을 맺고 있습니다. 보고기간말 현재 만기가 도래하지 아니한, 거래처의 외상매출채권담보대출잔액은 269백만원입니다.
(주)퍼시픽패키지	보고기간말 현재 우리은행과 3,000백만원 한도의 외상매출채권담보대출 약정 및 1,000백만원 한도의 당좌차월 약정, 2,000백만원 한도의 시설자금대출 약정을 맺고 있습니다. 보고기간말 현재 만기가 도래하지 아니한, 거래처의 외상매출채권담보대출잔액은 24백만원입니다.
Amorepacific Global Operations Limited.	보고기간말 현재 Citi Bank 외 5개 은행으로부터 USD 40,000천의 신디케이트론 약정을 체결하고 있으며, 실행된 대출 잔액은 USD 40,000천입니다.
AMOREPACIFIC EUROPES.A.S	보고기간말 현재 Societe Generale Bank 외 1개 은행으로부터 EUR 14,101천의 금융리스 약정을 체결하고있으며, Societe Generale Bank 외 2개 은행으로부터 EUR 15,500천의 대출 약정을 체결하고 있습니다. 실행된 대출 잔액은 EUR 7,745천입니다.
AMOREPACIFIC Trading Co.,Ltd.	보고기간말 현재 Citi Bank로부터 USD 10,000천의 당좌차월 약정을 체결하고 있으나, 실행된 대출 잔액은없습니다.
AMOREPACIFIC Japan CO.,LTD.	보고기간말 현재 Shinhan Bank Japan로부터 JPY 500,000천의 당좌차월 약정을 체결하고 있으며, 실행된 대출 잔액은 JPY 270,000천입니다.

나. 사용제한 금융상품

보고기간말 현재 유동성 금융기관예치금 중 8,000백만원과 비유동성 금융기관예치금 중 30백만원은 각각 중속기업 차입금 및 당좌구좌개설과 관련하여 사용이 제한되어 있으며, 비유동성 금융기관예치금 중 3,650백만원은 중국 내 방문판매사업에 관한 허가와 관련하여 사용이 제한되어 있습니다.

다. 기술도입계약

(주)아모레퍼시픽은 크리스탈지노믹스(주)와 COX-2 저해제 라이선스계약 (DEVELOPMENT AND LICENSE AGREEMENT)을 체결하였습니다. 회사는 2009년10월에 동계약에 의한 기술 이전의 대가로써 제품의 1차 임상실험 성공에 대한 기술료수익 USD 2,000천을 수령하였습니다. 이후 제품 개발의 성공 여부에 따라 최대 USD 29,750천과 제품 판매에 따른 로열티를 지급받기로 하였습니다. 또한, 크리스탈지노믹스(주)가 제3자에게 재 실시권을 행사하여 기술료 지급에 대한 옵션을 행사할 경우 크리스탈지노믹스(주)가 제3자

로부터 지급받는 금액의 40%와 제품 판매에 따른 로열티를 지급받기로 하였습니다.

라. 보고기간말 현재 토지 및 건물 중 일부는 임대보증금과 관련하여 담보로 제공되어 있으며, 그 내역은 다음과 같습니다(단위:백만원).

담보제공처	담보제공자산	채권최고액
(주)우리은행	토지, 건물	2,788
국민연금관리공단	토지, 건물	961
(주)아주캐피탈	토지, 건물	459
기타	토지, 건물	375
합 계		4,583

마. (주)퍼시픽패키지는 분할존속회사인 (주)태신인팩과 분할전 기존채무(분할 이전에 발생한 우발채무 포함)에 대하여 연대보증의무를 지고 있습니다.

바. 운용리스 계약

연결회사는 일부 해외 법인의 사무실 및 물류창고와 전산설비 등에 대하여 취소 불가능한 운용리스로 이용하고 있으며, 이러한 리스계약의 기간은 1~5년 입니다. 이와 관련하여 당기 비용으로 인식한 리스료는 69,077백만원(2010년 : 53,379백만원)입니다.

한편, 보고기간말 현재 상기 운용리스계약을 통하여, 연결회사가 지급하게 될 것으로 기대되는 미래 최소리스료 내역은 다음과 같습니다(단위:백만원).

구 분	금액
1년 이내	63,475
1년 초과 5년 이내	59,819
5년 초과	6,487
합 계	129,781

XI. 재무제표 등

1. 연결재무제표

연결 재무상태표

제 53 기 2011.12.31 현재
제 52 기 2010.12.31 현재
제 52 기초 2010.01.01 현재

(단위 : 원)

	제 53 기	제 52 기	제 52 기초
자산			
유동자산	1,316,490,088,768	1,216,666,680,603	1,104,233,941,999
현금및현금성자산	353,587,140,509	262,197,766,394	297,672,181,456
금융기관예치금	421,535,880,362	461,574,282,603	394,647,412,796
매출채권	210,741,244,946	199,985,020,549	196,726,168,248
기타수취채권	16,555,880,270	17,129,108,218	11,763,187,300
기타유동자산	30,160,632,022	26,123,659,326	20,961,085,452
재고자산	283,909,310,659	249,656,843,513	182,463,906,747
매각예정비유동자산	24,691,781,453	50,437,993,505	50,437,993,505
비유동자산	2,913,682,709,616	2,560,981,292,206	2,303,389,879,459
금융기관예치금	3,698,201,561	3,476,500,000	3,444,700,000
기타수취채권	81,768,155,427	62,818,150,757	53,889,533,538
매도가능금융자산	18,300,666,808	22,392,321,658	15,158,079,533
유형자산	1,952,810,498,548	1,865,599,689,035	1,633,039,100,816
무형자산	625,914,880,088	556,694,111,452	548,149,225,930
관계기업주식	8,514,035,064	28,238,405,774	25,716,447,886
이연법인세자산	37,111,927,924	21,538,662,149	23,077,063,058
투자부동산	185,545,760,401	0	0
기타비유동자산	18,583,795	223,451,381	915,728,698
자산총계	4,254,864,579,837	3,828,085,966,314	3,458,061,814,963
부채			
유동부채	550,155,687,044	467,598,830,713	414,859,378,892
매입채무	122,768,013,341	110,771,271,335	74,356,531,956
차입금	15,581,188,106	16,544,187,236	26,701,248,903
기타지급채무	224,566,702,045	167,904,632,256	148,533,276,951

당기법인세부채	52,225,161,109	43,599,649,036	33,686,422,037
이연수익	59,319,420,261	64,259,233,393	60,894,986,232
기타충당부채	11,003,722,915	21,768,928,039	24,103,594,443
기타유동부채	64,691,479,267	42,750,929,418	46,583,318,370
비유동부채	347,117,192,651	319,461,437,172	294,320,848,568
차입금	47,903,626,670	0	0
퇴직급여채무	49,558,719,877	43,152,983,710	31,045,057,035
이연법인세부채	199,865,379,273	138,504,205,624	124,882,776,260
기타비유동부채	49,789,466,831	137,804,247,838	138,393,015,273
부채총계	897,272,879,695	787,060,267,885	709,180,227,460
자본			
자본금	44,450,975,000	44,450,975,000	44,450,975,000
주식발행초과금	673,095,965,682	673,095,965,682	673,095,965,682
자본잉여금	7,362,553,247	7,362,553,247	5,445,149,201
기타자본구성요소	(134,136,236,981)	(134,137,922,153)	(133,697,298,971)
기타포괄손익누계액	1,792,827,225	5,885,277,160	7,314,500,654
이익잉여금	1,258,204,843,599	1,128,939,527,663	1,019,590,529,742
비지배주주지분	1,506,820,772,370	1,315,429,321,830	1,132,681,766,195
자본총계	3,357,591,700,142	3,041,025,698,429	2,748,881,587,503
부채와자본총계	4,254,864,579,837	3,828,085,966,314	3,458,061,814,963

연결 포괄손익계산서

제 53 기 2011.01.01 부터 2011.12.31 까지

제 52 기 2010.01.01 부터 2010.12.31 까지

(단위 : 원)

	제 53 기	제 52 기
수익(매출액)	3,058,512,975,604	2,685,838,474,709
매출원가	960,632,019,145	863,831,769,230
매출총이익	2,097,880,956,459	1,822,006,705,479
판매비와일반관리비	1,663,217,665,231	1,413,056,925,649
영업이익	434,663,291,228	408,949,779,830
금융수익	26,138,087,018	21,125,114,592
금융비용	2,018,474,548	2,240,889,154
기타영업외손익	49,012,322,954	(6,837,861,541)
관계기업손익	2,964,052,777	3,305,814,363

법인세비용차감전순이익	510,759,279,429	424,301,958,090
법인세비용	134,639,800,774	95,297,000,764
당기순이익	376,119,478,655	329,004,957,326
당기순이익의 귀속		
지배기업소유주지분	148,499,758,508	128,704,644,684
비지배주주지분	227,619,720,147	200,300,312,642
기타포괄손익	(15,904,696,074)	(17,891,237,233)
보험수리적손익	(10,670,990,605)	(14,928,102,703)
매도가능금융자산평가손익	(1,534,676,677)	(138,692,469)
관계기업기타포괄손익지분	(2,993,029,828)	286,267,985
해외사업환산손익	(705,998,964)	(3,110,710,046)
당기총포괄이익	360,214,782,581	311,113,720,093
당기총포괄이익의 귀속		
지배기업소유지분	139,767,081,101	121,265,870,227
비지배주주지분	220,447,701,480	189,847,849,866
주당손익		
보통주기본주당순이익	18,366	15,916
우선주기본주당순이익	18,416	15,966
보통주희석주당순이익	17,841	15,462
우선주희석주당순이익	17,891	15,512

연결 자본변동표

제 53 기 2011.01.01 부터 2011.12.31 까지

제 52 기 2010.01.01 부터 2010.12.31 까지

(단위 : 원)

	자본								
	자본금	주식발행초과금	자본잉여금	기타자본구성요소	기타포괄손익누계액	이익잉여금	소계	비지배주주지분	자본 합계
2010.01.01 (기초자 본)	44,450,975,000	673,095,965,682	5,445,149,201	133,697,298,971	7,314,500,654	1,019,590,529,742	1,616,199,821,308	1,132,681,766,195	2,748,881,587,503
당기총포괄이익	0	0	0	0	0	0	0	0	0
당기순이익	0	0	0	0	0	128,704,644,684	128,704,644,684	200,300,312,642	329,004,957,326
보험수리적손익	0	0	0	0	0	(6,009,550,963)	(6,009,550,963)	(8,918,551,740)	(14,928,102,703)
매도가능금융자산평 가손익	0	0	0	0	(690,706,642)	0	(690,706,642)	552,014,173	(138,692,469)

관계기업기타포괄손익지분	0	0	0	0	95,540,713	0	95,540,713	190,727,272	286,267,985
해외사업환산손익	0	0	0	0	(834,057,565)	0	(834,057,565)	(2,276,652,481)	(3,110,710,046)
자본에 직접 인식된 주주와의 거래									
연차배당	0	0	0	0	0	(13,346,095,800)	(13,346,095,800)	(26,425,619,151)	(39,771,714,951)
비지배주주유상증자 등	0	0	1,917,404,046	(440,623,182)	0	0	1,476,780,864	18,477,751,702	19,954,532,566
종속기업취득	0	0	0	0	0	0	0	847,573,218	847,573,218
기타	0	0	0	0	0	0	0	0	0
2010.12.31 (기말차분)	44,450,975,000	673,095,965,682	7,362,553,247	(134,137,922,153)	5,885,277,160	1,128,939,527,663	1,725,596,376,599	1,315,429,321,830	3,041,025,698,429
2011.01.01 (기초차분)	44,450,975,000	673,095,965,682	7,362,553,247	(134,137,922,153)	5,885,277,160	1,128,939,527,663	1,725,596,376,599	1,315,429,321,830	3,041,025,698,429
당기총포괄이익									
당기순이익	0	0	0	0	0	148,499,758,508	148,499,758,508	227,619,720,147	376,119,478,655
보험수리적손익	0	0	0	0	0	(4,640,227,472)	(4,640,227,472)	(6,030,763,133)	(10,670,990,605)
매도가능금융자산평가손익	0	0	0	0	(1,085,938,898)	0	(1,085,938,898)	(448,737,779)	(1,534,676,677)
관계기업기타포괄손익지분	0	0	0	0	(2,764,450,893)	0	(2,764,450,893)	(228,578,935)	(2,993,029,828)
해외사업환산손익	0	0	0	0	(242,060,144)	0	(242,060,144)	(463,938,820)	(705,998,964)
자본에 직접 인식된 주주와의 거래									
연차배당	0	0	0	0	0	(14,594,215,100)	(14,594,215,100)	(29,574,152,050)	(44,168,367,150)
비지배주주유상증자 등	0	0	0	0	0	0	0	517,901,110	517,901,110
종속기업취득	0	0	0	0	0	0	0	0	0
기타	0	0	0	1,685,172	0	0	1,685,172	0	1,685,172
2011.12.31 (기말차분)	44,450,975,000	673,095,965,682	7,362,553,247	(134,136,236,981)	1,792,827,225	1,258,204,843,599	1,850,770,927,772	1,506,820,772,370	3,357,591,700,142

연결 현금흐름표

제 53 기 2011.01.01 부터 2011.12.31 까지

제 52 기 2010.01.01 부터 2010.12.31 까지

(단위 : 원)

	제 53 기	제 52 기
--	--------	--------

영업활동으로 인한 현금흐름	492,858,558,837	415,849,188,658
영업으로부터 창출된 현금흐름	551,112,362,596	465,533,228,039
이자의 수취	21,623,538,030	17,035,681,636
이자의 지급	(1,935,705,693)	(2,160,634,224)
법인세의 납부	(77,941,636,096)	(64,559,086,793)
투자활동으로 인한 현금흐름	(400,600,163,576)	(418,978,572,244)
투자활동으로 인한 현금유입액	77,215,100,246	37,566,401,798
금융기관예치금의 순감소	39,230,050,952	0
기타수취채권의 감소	13,500,530,551	12,749,145,911
유형자산의 처분	11,873,867,816	14,541,013,773
무형자산의 처분	665,608,260	1,406,102,058
종속기업 청산으로 인한 현금유입액	0	3,212,682,936
관계기업주식의 처분	7,090,508,468	149,521,430
관계기업으로부터의 배당금 수익	2,379,634,899	1,341,524,460
매도가능금융자산의 처분	2,474,899,300	4,166,411,230
투자활동으로 인한 현금유출액	(477,815,263,822)	(456,544,974,042)
금융기관예치금의 순증가		65,874,209,747
기타수취채권의 증가	38,639,829,991	24,736,102,303
매도가능금융자산의 취득	122,365,165	9,677,961,195
유형자산의 취득	369,343,186,865	335,438,395,968
무형자산의 취득	37,963,976,324	7,586,770,552
관계기업주식의 취득		280,372,438
종속기업투자로 인한 순현금유출	31,745,905,477	12,951,161,839
재무활동현금흐름	3,013,412,954	(30,174,778,252)
재무활동으로 인한 현금유입액	48,421,527,780	19,954,532,566
장기차입금의 증가	47,903,626,670	0
비지배주주지분의 증가	517,901,110	19,954,532,566
재무활동으로 인한 현금유출액	(45,408,114,826)	(50,129,310,818)
배당금의 지급	44,143,242,150	39,768,467,151
단기차입금의 감소	1,264,872,676	10,360,843,667

외화환산으로 인한 현금 증감	(3,882,434,100)	(2,170,253,224)
현금의 증가(감소)	91,389,374,115	(35,474,415,062)
기초의 현금	262,197,766,394	297,672,181,456
기말의 현금	353,587,140,509	262,197,766,394

2. 별도 재무제표

재무상태표

제 53 기	2011.12.31 현재
제 52 기	2010.12.31 현재
제 52 기초	2010.01.01 현재

(단위 : 원)

	제 53 기	제 52 기	제 52 기초
자산			
유동자산	294,766,059,215	274,796,000,855	295,422,154,555
현금및현금성자산	101,251,601,895	56,661,605,522	18,262,521,525
금융기관예치금	188,400,000,000	214,300,000,000	273,600,252,470
매출채권	707,255,090	655,215,850	739,959,934
기타수취채권	1,893,143,884	2,083,085,205	1,663,835,690
기타유동자산	2,514,058,346	1,096,094,278	1,155,584,936
매각예정비유동자산	23,637,608,685	13,649,251,865	13,649,251,865
비유동자산	1,306,876,137,643	1,324,049,455,023	1,298,585,067,621
금융기관예치금	3,000,000	3,000,000	3,000,000
기타수취채권	877,797,820	866,380,510	843,516,970
매도가능금융자산	5,381,646,195	5,445,626,195	3,859,341,120
유형자산	106,774,474,785	106,004,671,555	101,865,403,618
무형자산	12,085,190	13,401,418	13,758,308
종속기업및관계기 업주식	1,193,827,133,653	1,211,716,375,345	1,192,000,047,605
자산총계	1,625,279,805,543	1,612,494,707,743	1,607,656,474,041
부채			
유동부채	3,031,875,350	1,680,245,741	2,402,355,798
기타지급채무	1,003,394,320	774,919,198	807,157,008
당기법인세부채	1,837,826,480	651,405,088	1,374,260,574
기타유동부채	190,654,550	253,921,455	220,938,216

비유동부채	61,744,565,646	60,608,450,131	60,521,869,043
퇴직급여채무	873,119,890	198,141,478	255,623,358
이연법인세부채	37,142,400,217	33,423,202,933	33,803,501,353
기타비유동부채	23,729,045,539	26,987,105,720	26,462,744,332
부채총계	64,776,440,996	62,288,695,872	62,924,224,841
자본			
자본금	44,450,975,000	44,450,975,000	44,450,975,000
주식발행초과금	673,095,965,682	673,095,965,682	673,095,965,682
자본잉여금	2,576,442,187	2,576,442,187	2,576,442,187
기타자본구성요소	(133,329,624,585)	(133,329,624,585)	(133,329,624,585)
기타포괄손익누계액	0	0	1,293,164,879
이익잉여금	973,709,606,263	963,412,253,587	956,645,326,037
자본총계	1,560,503,364,547	1,550,206,011,871	1,544,732,249,200
부채와자본총계	1,625,279,805,543	1,612,494,707,743	1,607,656,474,041

포괄손익계산서

제 53 기 2011.01.01 부터 2011.12.31 까지

제 52 기 2010.01.01 부터 2010.12.31 까지

(단위 : 원)

	제 53 기	제 52 기
영업수익	28,495,361,690	19,941,779,348
영업비용	6,917,886,867	7,093,787,346
영업이익	21,577,474,823	12,847,992,002
금융수익	9,952,676,053	8,273,703,512
금융비용	167,100	24,419,062
기타영업외손익	1,305,487,838	1,938,118,477
법인세비용차감전순이익	32,835,471,614	23,035,394,929
법인세비용	7,508,275,553	2,872,011,048
당기순이익	25,327,196,061	20,163,383,881
기타포괄손익	(435,628,285)	(1,343,525,410)
보험수리적손익	(558,497,802)	(64,564,783)
매도가능금융자산평가손익	0	(1,657,903,691)
기타포괄손익관련법인세효과	122,869,517	378,943,064
당기총포괄이익	24,891,567,776	18,819,858,471
주당손익		

보통주기본주당순이익	3,074	2,441
우선주기본주당분기순이익	3,124	2,491
보통주회석주당분기순이익	3,040	2,419
우선주회석주당순이익	3,090	2,469

자본변동표

제 53 기 2011.01.01 부터 2011.12.31 까지

제 52 기 2010.01.01 부터 2010.12.31 까지

(단위 : 원)

	자본						
	자본금	주식발행초과금	자본잉여금	기타자본구성요소	기타포괄손익누계액	이익잉여금	자본 합계
2010.01.01 (기초 자본)	44,450,975,000	673,095,965,682	2,576,442,187	(133,329,624,585)	1,293,164,879	956,645,326,037	1,544,732,249,200
당기총포괄이익							
당기순이익	0	0	0	0	0	20,163,383,881	20,163,383,881
보험수리적손익	0	0	0	0	0	(50,360,531)	(50,360,531)
매도가능금융자산 평가손익	0	0	0	0	(1,293,164,879)	0	(1,293,164,879)
자본에 직접인식된 주주와의 거래							
연차배당	0	0	0	0	0	(13,346,095,800)	(13,346,095,800)
2010.12.31 (기말 자본)	44,450,975,000	673,095,965,682	2,576,442,187	(133,329,624,585)	0	963,412,253,587	1,550,206,011,871
2011.01.01 (기초 자본)	44,450,975,000	673,095,965,682	2,576,442,187	(133,329,624,585)	0	963,412,253,587	1,550,206,011,871
당기총포괄이익							
당기순이익	0	0	0	0	0	25,327,196,061	25,327,196,061
보험수리적손익	0	0	0	0	0	(435,628,285)	(435,628,285)
매도가능금융자산 평가손익	0	0	0	0	0	0	0
자본에 직접인식된 주주와의 거래							
연차배당	0	0	0	0	0	(14,594,215,100)	(14,594,215,100)
2011.12.31 (기말 자본)	44,450,975,000	673,095,965,682	2,576,442,187	(133,329,624,585)	0	973,709,606,263	1,560,503,364,547

현금흐름표

제 53 기 2011.01.01 부터 2011.12.31 까지

제 52 기 2010.01.01 부터 2010.12.31 까지

(단위 : 원)

	제 53 기	제 52 기
영업활동으로 인한 현금흐름	28,176,089,973	17,913,890,722
영업으로부터 창출된 현금흐름	(779,797,892)	(1,211,504,310)
이자의 수취	8,527,537,075	8,314,422,712
배당금의 수취	22,908,138,150	14,407,194,210
법인세의 납부	(2,479,787,360)	(3,596,221,890)
투자활동으로 인한 현금흐름	31,008,121,500	33,827,943,925
투자활동으로 인한 현금유입액	32,664,066,680	63,240,495,610
금융기관예치금의 순감소	25,900,000,000	59,300,252,470
기타수취채권의 감소	41,541,510	25,916,910
관계기업주식의 처분	6,658,545,170	0
매도가능금융자산의 처분	63,980,000	3,914,326,230
투자활동으로 인한 현금유출액	(1,655,945,180)	(29,412,551,685)
기타수취채권의 증가	52,958,820	48,780,450
종속기업및관계기업주식의 취득	600,000,000	19,716,327,740
매도가능금융자산의 취득	0	5,273,166,195
유형자산의 취득	1,002,357,240	4,372,788,060
무형자산의 취득	629,120	1,489,240
재무활동현금흐름	(14,594,215,100)	(13,342,750,650)
재무활동으로 인한 현금유입액	0	0
재무활동으로 인한 현금유출액	(14,594,215,100)	(13,342,750,650)
배당금의 지급	14,594,215,100	13,342,750,650
현금의 증가(감소)	44,589,996,373	38,399,083,997
기초의 현금	56,661,605,522	18,262,521,525
기말의 현금	101,251,601,895	56,661,605,522

3. 대손충당금 설정현황

가. 당기 및 전기 계정과목별 대손충당금 설정내역

(단위 : 백만원)

구분	계정과목	채권 총액	대손충당금	대손충당금 설정률(%)
제53기	매출채권	217,840	(7,099)	3.3%
	미수금	17,044	(488)	2.9%
	기타수취채권	81,768	0	0.0%
	합계	316,652	(7,587)	2.4%
제52기	매출채권	206,021	-(6,036)	2.9%
	미수금	17,618	-(489)	2.8%
	기타수취채권	62,818	0	0.0%
	합계	286,457	-(6,525)	2.3%

나. 당기 및 전기 대손충당금 변동현황

(단위 : 백만원)

구분	제53기	제 52 기
1. 기초 대손충당금 잔액합계	6,525	4,791
2. 순대손처리액(① - ② ± ③)	(361)	(214)
① 대손처리액(상각채권액)	(403)	(254)
② 상각채권회수액	44	14
③ 기타증감액	(1)	27
3. 대손상각비 계상(환입)액	1,423	1,948
4. 기말 대손충당금 잔액합계	7,587	6,525

다. 매출채권관련 대손충당금 설정방침

① 대손충당금 설정방침

재무상태표일 현재의 매출채권과 기타채권 잔액에 대하여 과거의 대손경험률과 장래의 대손예상액을 기초로 대손충당금을 설정하고 있습니다.

② 대손경험률 및 대손예상액 산정근거

- 대손경험률: 과거 5개년간 외상매출액의 합계액 대비 과거 5년간 대손금의 비율로 계산하고 있습니다. 대손경험률을 산정함에 있어서 대손금의 해당여부를 판단하는 대손처리기준은 법인세법 시행령 제62조 제1항 각호와 같으며, 대손경험률이 1% 미만일 경우 매출채권에 대한 대손충당금 설정률을 1%로 적용하고 있습니다.

- 대손예상액 : 채무자의 파산, 강제집행, 사망, 실종등으로 회수가 불투명한 채권의 경우 회수가능성, 담보설정여부등을 고려하여 채권잔액의 1%초과 ~100% 범위에서 합리적인 대손 추산액 설정하고 있으며, 거래처의 채권을 회수함에 있어 다음과 같은 상태를 보일 경우 각각에 대해 별도로 산정한 대손율을 적용하고 있습니다.

* 대손추산액 설정기준

상 황	설정율
회사정리절차,화의대상 업체로 대금납입이 1회 이상 지체될 경우	20%
거래처 부도로 인해 담보 부동산이 경매에 계류된 상태의 경우	20%
매출채권의 회수와 관련되어 소송이 진행중일 경우	20%
거래처 부도 후 은닉 재산을 추적 중일 경우	75%
부도 거래처의 재산이 없어 회수가 불가능한 것으로 보일 경우	100%

③ 대손처리기준 : 매출채권 등에 대해 아래와 같은 사유발생시

- 파산, 부도, 강제집행, 사업의 폐지, 채무자의 사망, 실종 행방불명으로 인해 채권의 회수불능이 객관적으로 입증된 경우
- 소송에 패소하였거나 법적 청구권이 소멸한 경우
- 외부 채권회수 전문기관이 회수가 불가능하다고 통지한 경우
- 소멸시효가 완성된 채권
- 회수에 따른 비용이 채권금액을 초과하는 경우

라. 당기말 현재 경과별 매출채권 잔액 현황

(단위 : 백만원)

구 분		6월 이하	6월 초과 1년 이하	1년 초과 3년 이하	3년 초과	계
금 액	일반	192,913	14,667	3,153	8	210,741
	계	192,913	14,667	3,153	8	210,741
구성비율		91.5%	7.0%	1.5%	0.0%	100.0%

4. 재고자산의 보유 및 실사내역 등

가. 최근 3사업연도의 재고자산의 사업부문별 보유현황

(단위 : 백만원)

사업부문	계정과목	제53기	제 52 기	비 고
화장품 (해외포함)	상 품	40,671	26,375	-
	제 품	95,597	95,536	-
	반 제 품	25,940	17,478	-
	재 공 품	1,676	1,633	-

	원 재 료	35,960	38,760	-
	보조 재료	19,449	20,752	-
	저 장 품	4,493	3,300	-
	미 착 품	14,214	11,147	
	소 계	238,000	214,982	
제약	상 품	11,115	6,106	-
	제 품	5,204	5,029	-
	반 제 품	502	384	-
	재 공 품	1,075	1,063	-
	원 재 료	5,075	3,168	-
	보조 재료	656	387	-
	저 장 품	-	-	-
	미 착 품	242	159	
	소 계	23,869	16,295	
기타	상 품	26,006	20,582	-
	제 품	6,020	6,711	-
	반 제 품	3,875	3,525	-
	재 공 품	646	1,442	-
	원 재 료	3,889	1,443	-
	보조 재료	1,357	1,540	-
	저 장 품	270	298	-
	미 착 품	27	4	
	소 계	42,091	35,543	
연결조정분개	상 품	(11,437)	(6,761)	-
	제 품	(3,830)	(3,499)	-
	반 제 품	(1,492)	(614)	-
	재 공 품	-	-	-
	원 재 료	(2,840)	(5,541)	-
	보조 재료	(451)	(1,081)	-
	저 장 품	-	-	-
	미 착 품	-	333	
	소 계	(20,051)	(17,164)	
합계	상 품	66,354	46,302	-
	제 품	102,992	103,776	-
	반 제 품	28,825	20,772	-
	재 공 품	3,397	4,138	-
	원 재 료	42,084	37,829	-

	보조 재료	21,011	21,598	-
	저 장 품	4,763	3,598	-
	미 착 품	14,483	11,643	
	소 계	283,909	249,657	
총자산대비 재고자산 구성비율(%) [재고자산합계÷기말자산총계×100]		6.67%	6.52%	-
재고자산회전율(회수) [연환산 매출원가÷{(기초재고+기말재고)÷2}]		3.6회	4.0회	-

나. 재고자산의 실사내역 등

① 실사 일자

회사의 경우, 12월31일을 기준으로 재고실사를 하고 있으며, 분,반기의 경우 재고자산 실사를 생략합니다. 재고자산의 실사를 생략한 경우, 입출장부 및 해당 부서의 자체 재고파악 등에 의한 방법으로 재고자산을 파악하고 있습니다.

② 재고실사시 독립적인 전문가 또는 전문기관, 감사인 등의 참여 및 입회여부
연말 재고실사의 경우, 외부감사인(삼일회계법인) 소속 공인회계사의 입회하에 실시하고 있습니다.

③ 장기체화재고 등의 현황
[해당사항 없음]

XII. 부속명세서

1. 공정가치 추정

연결회사는 공정가치로 측정되는 금융상품을 공정가치 측정에 사용된 투입변수에 따라 다음과 같은 공정가치 서열체계로 분류하였습니다.

- (1) 수준 1은 동일한 자산이나 부채에 대한 활성시장의 (조정되지 않은) 공시가격을 사용하여 도출되는 공정가치입니다.
- (2) 수준 2는 직접적 또는 간접적으로 관측가능한, 자산이나 부채에 대한 투입변수를 사용하여 도출되는 공정가치입니다.
- (3) 수준 3은 자산이나 부채에 대하여 관측가능한 시장정보에 근거하지 않은 투입변수(관측 불가능한 변수)를 사용하는 평가기법으로부터 도출되는 공정가치입니다.

(단위: 백만원)

구분	2011.12.31			
	수준1	수준2	수준3	합계
매도가능금융자산	4,063	-	2,864	6,927

구분	2010.12.31			
	수준1	수준2	수준3	합계
매도가능금융자산	5,392	-	4,389	9,781

구분	2010.1.1			
	수준1	수준2	수준3	합계
매도가능금융자산	8,051	-	2,786	10,837

【 전문가의 확인 】

1. 전문가의 확인

2. 전문가와의 이해관계