

목 차

사업 보고서	1
【 대표이사 등의 확인 】	2
I. 회사의 개요	3
1. 회사의 개요	3
2. 회사의 연혁	7
3. 자본금 변동사항	10
4. 주식의 총수 등	10
5. 의결권 현황	12
6. 배당에 관한 사항 등	13
II. 사업의 내용	17
III. 재무에 관한 사항	41
1. 요약재무정보	41
2. 연결재무제표	43
3. 연결재무제표 주식	48
4. 재무제표	114
5. 재무제표 주식	118
6. 기타 재무에 관한 사항	177
IV. 감사인의 감사의견 등	184
V. 이사의 경영진단 및 분석의견	184
VI. 이사회 등 회사의 기관에 관한 사항	191
1. 이사회에 관한 사항	191
2. 감사제도에 관한 사항	197
3. 주주의 의결권 행사에 관한 사항	199
VII. 주주에 관한 사항	199
VIII. 임원 및 직원 등에 관한 사항	208
1. 임원 및 직원의 현황	208
2. 임원의 보수 등	214
IX. 계열회사 등에 관한 사항	216
X. 이해관계자와의 거래내용	219
XI. 그 밖에 투자자 보호를 위하여 필요한 사항	220
【 전문가의 확인 】	226
1. 전문가의 확인	226
2. 전문가와의 이해관계	226

사업보고서

(제 10 기)

사업연도 2015.01.01 부터
 2015.12.31 까지

금융위원회

한국거래소 귀중

2016년 3월 30일

제출대상법인 유형 :

주권상장법인

면제사유발생 :

해당사항 없음

회 사 명 :

주식회사 아모레퍼시픽

대 표 이 사 :

심 상 배

본 점 소 재 지 :

서울 중구 청계천로 100

(전 화) 02-709-5114

(홈페이지) <http://www.amorepacific.com>

작 성 책 임 자 :

(직 책) 전무 (성 명) 이상목

(전 화) 02-709-5976

【 대표이사 등의 확인 】

확 인 서

우리는 당사의 대표이사 및 신고업무담당이사로서 당해 공시서류의 기재내용에 대해 상당한 주의를 다하여 직접 확인·검토한 결과, 중요한 기재사항의 기재 또는 표시의 누락이나 허위의 기재 또는 표시가 없고, 이 공시에 표시된 기재 또는 표시사항을 이용하는 자의 중대한 오해를 유발하는 내용이 기재 또는 표시되지 아니하였음을 확인합니다.

또한, 당사는 「주식회사의외부감사에관한법률」제2조의2 및 제2조의3의 규정에 따라 내부회계관리제도를 마련하여 운영하고 있음을 확인합니다.

2016년 3월 30일

주식회사 아모레퍼시픽

대표이사 : 심 상 배 (서명)



신고업무담당이사 : 이 상 목 (서명)



I. 회사의 개요

1. 회사의 개요

가. 연결대상 종속회사 개황

(단위 : 백만원)

상호	설립일	주소	주요사업	직전사업연도말 자산총액	지배관계 근거	주요종속 회사 여부
AMOREPACIFIC Global Operations Limited	2010.07	1601-03, 16/F, The World Trade Centre, 280 Gloucester Road, Causeway Bay, Hong Kong	해외 지주회사	180,133	기업 의결권의 과반수 소유	해당 (직전연도 자산총액이 750억원 이상인 종속회사)
AMOREPACIFIC GLOBAL OPERATIONS PTE. LTD.	2010.01	8 Cross Street, #09-01/02/03, PWC Building, Singapore 048424	화장품판매	4,957	기업 의결권의 과반수 소유	해당 없음
AMORE Cosmetics (Shanghai) Co.,Ltd.	2000.11	No.768 South bo xue Road, Ma lu town, Jia Ding district	화장품제조 및 판매	227,893	기업 의결권의 과반수 소유	해당 (직전연도 자산총액이 750억원 이상인 종속회사)
AMOREPACIFIC (Shanghai) R&I Center Co.,Ltd.	2012.10	Room 2021,2022,2023,Building 1, No. 383, YuMin Road, MaLu Town, JiaDing Distirct, ShangHai	연구개발	2,343	기업 의결권의 과반수 소유	해당 없음
AMOREPACIFIC Trading Co. Ltd	1993.12	23F, No.700 YanAn Road(E), Gangtai Plaza, Shanghai, P.R. China 200001	화장품판매	341,394	기업 의결권의 과반수 소유	해당 (직전연도 자산총액이 750억원 이상인 종속회사)
AMOREPACIFIC EUROPE S.A.S	1990.09	1, Avenue Nicolas Conte ZAC Le Jardin d'Entreprises, 28000 CHARTRES, France	화장품제조 및 판매	36,245	기업 의결권의 과반수 소유	해당 없음
Annick Goutal S.A.S	1985.01	104 Avenue Des Champs Elysee 75008 Paris France	향수제조 및 판매	15,037	기업 의결권의 과반수 소유	해당 없음
AMOREPACIFIC US, INC.	1978.04	270 Sylvan Avenue, #255, Englewood Cliffs, NJ 07632	화장품판매	28,504	기업 의결권의 과반수 소유	해당 없음
AMOREPACIFIC Japan Co.,Ltd.	1978.06	4th Floor, Shosenmitsui Bldg, 2-1-1 Toranomom, Minato-Ku, Tokyo, Japan 105-0001	화장품판매	10,414	기업 의결권의 과반수 소유	해당 없음
AMOREPACIFIC Taiwan Co.,Ltd.	1989.06	5F., No 205, Dunhua N. Rd., Songshan Dist. Taipei City 105, Taiwan (R.O.C.)	화장품판매	14,961	기업 의결권의 과반수 소유	해당 없음
AMOREPACIFIC SINGAPORE PTE., LTD.	2003.08	541 Orchard Road #20-01, Liat Tower, Singapore 238881	화장품판매	26,474	기업 의결권의 과반수 소유	해당 없음
AMOREPACIFIC MALAYSIA SDN. BHD.	1991.12	Suite 23.03, Level 23, Centrepoint Office, Mid Valley City, Lingkaran Syed Putra, 59200 Kuala Lumpur.	화장품판매	11,748	기업 의결권의 과반수 소유	해당 없음

AMOREPACIFIC VIETNAM JSC	2010.01	4A Floor, Vincom Center, 72 Le Thanh Ton, Dist.1, HCMC, Vietnam.	화장품판매	2,971	기업 의결권의 과반수 소유	해당 없음
AMOREPACIFIC (Thailand) LIMITED	2005.03	87/2, 35th Fl., Unit 3,CRC Tower,All Seasons Place, Wireless Road, Lumpini, Pathumwan, Bangkok 10330	화장품판매	12,632	기업 의결권의 과반수 소유	해당 없음
PT. LANEIGE INDONESIA PACIFIC	2004.06	The East Tower 11th Floor Unit 07, Jl. DR Ide Anak Agung Gde Agung Kav. E.3.2 No. 1, Jakarta 12950. INDONESIA	화장품판매	3,318	기업 의결권의 과반수 소유	해당 없음
Innisfree Cosmetics India Private Limited	2012.11	Unit 116, 1st Floor, Park Centra Building, Sector 30, Gurgaon-122001, Haryana, India	화장품판매	1,486	기업 의결권의 과반수 소유	해당 없음
AMOREPACIFIC HongKong Co.,Limited	2001	34/F, World Trade Centre, 280 Gloucester Road, Causeway Bay, Hong Kong	화장품 판매	86,333	기업 의결권의 과반수 소유	해당 (직전연도 자산총액이 750억원 이상인 종속회사)
(주)워드림	2014.09	경기도 오산시 가장산업동로 37	판촉물 또는 제품 포장업	49	기업 의결권의 과반수 소유	해당 없음

주) 주요종속회사 여부 판단기준 : 직전연도 자산총액이 750억원 이상인 종속회사

가-1. 연결대상회사의 변동내용

구분	자회사	사유
신규 연결	-	-
	-	-
연결 제외	-	-
	-	-

주) 당기에 신규로 연결대상에 편입되거나 제외된 법인은 없습니다.

나. 회사의 법적·상업적 명칭

당사의 명칭은 '주식회사 아모레퍼시픽'이라고 표기합니다. 또한 영문으로는 'AMOREPACIFIC CORPORATION'라 표기합니다. 단, 약식으로 표기할 경우에는 '(주) 아모레퍼시픽' 또는 'AMOREPACIFIC CORP.'라고 표기합니다.

다. 설립일자 및 존속기간

당사는 화장품법 등에 근거하여 화장품의 제조 및 판매 사업 등을 영위할 목적으로 2006년 6월 1일에 (주)아모레퍼시픽그룹(舊 (주)태평양)을 인적분할하여 설립(설립등기일 : 2006. 6. 7.)되었습니다. 또한 2006년 6월 29일 유가증권시장(KOSPI)에 상장되어 유가증권시장에서 매매가 개시되었습니다.

라. 본사의 주소, 전화번호, 홈페이지 주소

(1) 주소 : 서울 중구 청계천로 100

(2) 전화번호 : 02-709-5114

(3) 홈페이지 : <http://www.amorepacific.com>

마. 중소기업 해당 여부

당사는 공시서류작성기준일 현재 중소기업기본법 제2조에 의한 중소기업에 해당되지 않습니다.

바. 주요 사업의 내용

당사는 화장품의 제조 및 판매, 생활용품의 제조 및 판매, 식품(녹차류, 건강기능식품 포함)의 제조, 가공 및 판매를 하고 있습니다. 사업부문은 크게 화장품 사업부문과 MC(Mass Cosmetic) & Sulloc사업부문을 구분되어 있습니다.

* 사업부문별 자세한 사항은 "II. 사업의 내용"을 참조하시기 바랍니다.

목 적 사 업 (정관 제2조)	비 고
1. 화장품의 제조 및 판매 2. 생활용품(비누, 칫솔, 세제포함)의 제조 및 판매 3. 식품(다류, 건강기능식품 포함)의 제조, 가공 및 판매 4. 의약품 및 의약외품의 제조 및 판매 5. 기술조사연구 및 기술개발연구의 용역과 기술의 제공 6. 정보통신, 정보처리 및 기타 컴퓨터 운용 관련업 7. 전자상거래 및 인터넷 관련사업 8. 프랜차이즈점 모집 및 운영 9. 사업지원관련 서비스업 10. 부동산개발업 및 매매, 임대업 11. 미술관, 박물관 및 종합문화관의 운영 12. 위 각항에 부대되는 수출입 및 도소매 13. 위 각항에 관련된 일체의 부대사업 및 투자	-

사. 공시서류작성기준일 현재 계열회사의 총수, 주요계열회사의 명칭 및 상장 여부

당사는 독점규제 및 공정거래에 관한 법률상 기업집단 아모레퍼시픽에 속한 계열회사로서 공시서류작성기준일 현재 아모레퍼시픽 기업집단에는 당사를 포함하여 12개 국내 계열회사가 소속되어 있습니다.

- 기업집단의 명칭: 아모레퍼시픽
- 기업집단에 소속된 회사

구분	소속회사명	법인등록번호	주요사업	회사수
상장	(주)아모레퍼시픽그룹 (주)아모레퍼시픽	110111-0026644 110111-3471036	지주회사 화장품 제조 및 판매	2개사

비상장	(주)이니스프리	110111-4216522	화장품 판매	10개사
	(주)에뛰드	134511-0002979	화장품 제조 및 판매	
	(주)아모스프로페셔널	110111-0190829	두발용 화장품 판매	
	(주)에스쁘아	110111-5605013	화장품 제조 및 판매	
	(주)에스트라	110111-0339443	의약외품 제조 및 판매	
	(주)퍼시픽글라스	164411-0006498	초자 용기 제조 및 판매	
	(주)퍼시픽패키지	150111-0136495	인쇄 및 지기가공 제조 및 판매	
	농업회사법인 (주)장원	224111-0013610	녹차 재배 및 판매	
	(주)코스비전	134511-0121547	화장품, 세정제, 유무기화합물 제조 및 판매	
(주)위드림	134811-0310665	판촉물 또는 제품 포장업		
계	-	-	-	12개사

주1) (주)에스트라 : (주)태평양제약 은 2015년 3월 1일에 "(주)에스트라"로 사명변경 하였습니다.
주2) 농업회사법인 (주)장원 : 농업회사법인 (주)장원은 공시서류작성기준일 이후인 2016년 3월 7일에 "농업회사법인 (주)오설록농장"으로 사명변경 하였습니다.

아. 신용평가에 관한 사항

당사는 기업어음을 발행한 사실이 없으나, 발행을 가정하고 다음과 같은 신용평가를 받았습니다.

평가일	평가대상	평정등급	평가회사 (평정등급)	평가구분	비 고
2015.06.30	기업어음	A 1	NICE신용평가(A1~D)	본평가	-
2014.06.30	기업어음	A 1	NICE신용평가(A1~D)	본평가	-
2013.06.28	기업어음	A 1	NICE신용평가(A1~D)	본평가	-
2012.06.28	기업어음	A 1	NICE신용평가(A1~D)	본평가	-
2011.06.27	기업어음	A 1	한신정(A1~D)	본평가	-
2010.06.30	기업어음	A 1	한신정(A1~D)	본평가	-
2009.06.23	기업어음	A 1	한신정(A1~D)	본평가	-
2008.12.12	기업어음	A 1	한신정(A1~D)	본평가	-
2007.06.28	기업어음	A 1	한신정(A1~D)	본평가	-
2006.07.05	기업어음	A 1	한신정(A1~D)	본평가	-

- 등급의 정의

A 1	적기상환능력이 최고수준으로 투자위험도가 낮으며, 현 단계에서 합리적으로 예측 가능한 장래의 어떠한 환경변화에도 영향을 받지 않을 만큼 안정적임
A 2	적기상환능력이 우수하며, 투자위험도가 매우 낮지만 A 1등급에 비해 다소 열등한 요소가 있음
A 3	적기상환능력이 양호하며, 투자위험도는 낮은 수준이지만 장래 급격한 환경변화에 따라 다소 영향을 받을 가능성이 있음
B	적기상환능력은 인정되지만, 투기적 요소가 내재되어 있음
C	적기상환능력이 의문시 됨

D	지급불능 상태에 있음
---	-------------

2. 회사의 연혁

공시 대상기간동안 회사의 주된 변동내용은 아래와 같습니다.

가. 회사의 본점소재지 및 그 변경

- 2006.06.01 서울시 용산구 한강로2가 181
- 2013.03.04 서울시 중구 청계천로 100

나. 경영진의 중요한 변동

당사는 2007년 6월 26일 1인 대표이사체제에서 수명의 대표이사의 각자 대표이사체제로 전환하였습니다. 이는 분할 이후 효율적 경영의사결정을 위한 관리시스템을 확보하기 위한 대표이사체제의 변동입니다. 이후 대표이사 및 이사의 변동은 다음과 같습니다.

구 분	일 자	이사선임 결과	비고
임시이사회	2015.03.20	대표이사 선임 - 중임 대표이사: 서경배, 심상배, 배동현	-
제9기 정기주주총회	2015.03.20	사내이사 중임: 서경배, 심상배, 배동현 사외이사 중임: 남궁은, 이연오 사외이사 신임: 박동원	-
제8기 정기주주총회	2014.03.21	사외이사 신임: 김성수	-
제7기 정기주주총회	2013.03.22	사외이사 중임: 송재용, 김동수, 이연오 조동철, 남궁은	-
임시이사회	2012.03.23	대표이사 선임 - 중임 대표이사: 서경배, 심상배, 배동현	-
제6기 정기주주총회	2012.03.23	사내이사 중임: 서경배, 심상배, 배동현 사외이사 중임: 송재용, 김동수, 이연오 사외이사 신임: 조동철, 남궁은	-
임시이사회	2011.03.25	대표이사 선임 - 중임 대표이사 : 권영소	-
제5기 정기주주총회	2011.03.25	사내이사 중임 : 권영소 사외이사 중임 : 송재용, 김동수, 이연오	-
제4기 정기주주총회	2010.03.19	사외이사 중임 : 송재용 사외이사 신임 : 김동수, 이연오	-
임시이사회	2009.03.20	대표이사 선임 - 중임 대표이사 : 서경배, 심상배, 배동현	-
제3기 정기주주총회	2009.03.20	사내이사 중임 : 서경배, 심상배, 배동현 사내이사 신임 : 양창수, 강학희 사외이사 중임 : 송재용, 황이석, 정주영	-

임시이사회	2008.03.14	대표이사 선임 - 신임 대표이사 : 권영소, 배동현	-
제2기 정기주주총회	2008.03.14	이사 선임 : 권영소, 정주영(사외) 이사 중임 : 송재용(사외), 황이석(사외)	-
임시이사회	2007.06.26	각자 대표이사 선임(대표이사 추가) - 신임 대표이사 : 심상배, 손영철, 백정기	-
제1기 정기주주총회	2007.02.27	이사 중임 - 사외이사 : 손욱, 송재용, 황이석 (이상 3명)	-
(주)태평양 임시주주총회	2006.04.27	분할계획서 승인에 따른 신설법인((주)아모레퍼시픽)의 이사 선임 내역 - 사내이사 : 서경배, 이옥섭, 이해선, 심상배, 백정기, 배동현, 손영철 (이상 7명) - 사외이사 : 손욱, 송재용, 황이석 (이상 3명) - 대표이사 : 서경배	-

주) 당사의 이사 임기는 정관에 의하여, 사내이사는 3년, 사외이사는 1년부터 3년의 범위에서 주주총회 결의로 임기를 정함.

다. 최대주주의 변동

기 초(2015.01.01)			기 말(2015.12.31)		
최대주주	소유주식수	지분율	최대주주	소유주식수	지분율
(주)아모레퍼시픽그룹 외 8명	2,884,379	49.34%	(주)아모레퍼시픽그룹 외 8명	28,810,810	49.28%

주1) 소유주식수 및 지분율은 보통주 기준임.

주2) 당사는 2015년 4월 23일을 기준으로 하여 주식분할(기명식 보통주 및 기명식 우선주(각 1주당 액면가 5,000원)를 각 10주(주당 액면가 500원)로 분할)을 실시하였으며 상기 기말 소유주식수는 주식분할을 반영한 수치임.

라. 그 밖에 경영활동과 관련된 중요한 사항의 발생내용

【 분할 전 】

- 1945. 9. 5 태평양화학공업사 설립
- 1951. 1. ABC브랜드 발매
- 1959. 3 태평양화학공업(주) 설립 (법인 전환)
- 1963. 7. 국내 화장품업계 최초로 전문 미용사원제도 도입
- 1964. 5. 국내 최초로 화장품 수출 (오스카 화장품)
- 1964. 9. 방문판매제도 도입, 아모레(AMORE)브랜드 발매
- 1973. 4. 태평양화학공업(주) 기업공개
- 1973. 1. 국내 최초 한방인삼화장품 '삼미' 브랜드 발매
(이후, '설화'(1987), '설화수'(1997) 브랜드로 변경)
- 1973.11. 수원공장 준공 (용인군 기흥읍, 화장품 생산)
- 1978.10. 태평양 기술연구소 설립
- 1979. 2. 슈퍼부(가정용품사업본부) 발족
- 1980. 7. 대전공장 준공 (생활용품 생산)
- 1980.12. 제17회 수출의날 대통령표창 (1,000만불 수출 달성)

- 1984. 5. 뷰티센터 '아모레 1번가' 개설(명동, 미용서비스 제공)
- 1987. 3. 화장품, 생활용품, 건강식품 '88서울올림픽 공식 공급업체 지정
- 1987. 6. 태평양화학(주) 로 상호변경
- 1990. 9. 프랑스 현지법인 설립
- 1990.10. 김천공장 준공 (색조화장품 생산)
- 1991.10. 마몽드 브랜드 발매
- 1992. 1. 경영이념 선포 (인류봉사, 인간존중, 미래창조)
- 1992. 8. 태평양 기술연구원 준공(용인군 기흥읍)
- 1993. 3. (주)태평양 으로 상호변경
- 1993. 9. 무한책임주의 선언
- 1994. 8. 라네즈 브랜드 발매
- 1995. 7. 진천공장 준공(녹차 생산)
- 1995.10. 헤라 브랜드 발매
- 1996.10. 아이오페 브랜드 발매
- 1997. 4. 설화수 브랜드 발매
- 2000. 1. 미장센 브랜드 발매
- 2000. 6. 태평양 기술연구원 국가지정연구실 선정
- 2002. 3. 글로벌브랜드 AMOREPACIFIC 발매, 영문사명 AMOREPACIFIC 변경
- 2002. 7. 중국 상하이공장 준공
- 2003. 9. 윤리경영 선포 (21C 새로운 무한책임주의 실천)
- 2004. 4. 프랑스 현지법인 샤프트르 공장 준공
- 2004. 7. 브랜드샵 '휴플레이스(HUE Place)' 오픈
- 2004. 9. 한방화장품 '설화수' 홍콩 매장 오픈
- 2005. 4. (주)태평양 지주회사 체제로 전환 발표
- 2005. 7. (주)퍼시픽글라스 흡수합병
- 2005.12. 장원산업(주) 흡수합병
- 2005.12. 설화수 브랜드 4천억원 판매 달성
- 2005.12. 프랜차이즈 매장 '이니스프리 허브스테이션' 오픈
- 2006. 3. 회사 분할 이사회 결의
- 2006. 4. 임시주주총회 개최 및 분할계획서 승인

【 분할 후 】

- 2006. 6. 1 (주)태평양을 분할하여 설립
- 2006. 6.29 유가증권시장(KOSPI) 재상장
- 2006. 8. 'AMOREPACIFIC' 브랜드 일본 진출
- 2006. 9. MassBeauty & Sulloc (MB&S) 사업부문 출범
(매스뷰티 사업부문과 건강사업부문을 통합)
- 2007. 8. 라네즈 브랜드 백화점 입점 및 러시아 진출(롯데백화점 모스크바점)
- 2007. 9. 광주사업부 신사옥 준공
- 2007.12. 한울 브랜드 발매
- 2008. 2. 1 기업문화의 핵심가치 'AMOREPACIFIC WAY' 선포
- 2008. 4. 프리미엄 한방 헤어케어 브랜드 '려(呂)' 출시
- 2008. 9. 아모레퍼시픽 뷰티샵 '아리따움' 오픈
- 2008. 12. 대전사업부 신사옥 준공
- 2009. 6. 부산사업부 신사옥 준공

2010. 1.	이니스프리 사업부 '(주)이니스프리'로 독립법인 출범
2010. 6.	해외지주회사(Amorepacific Global Operations Limited) 설립
2010. 9.	기술연구원 제2연구동(미지움) 증축 완공
2010. 9.	DJSI World 지수 편입
2011. 7.	해외지주회사 AGO의 프랑스 향수 기업 아닉구딸(Annick Goutal) 인수
2012. 5.	오산공장 완공
2013. 3.	본점소재지 이전(서울 중구 청계천로 100)
2014. 9.	자회사형 장애인 표준사업장 '(주)위드림' 설립
2015. 4.	주식분할 (기명식 보통주 및 기명식 우선주(각 1주당 액면가 5,000원)를 각 10주(주당 액면가 500원)로 분할)

3. 자본금 변동사항

증자(감자)현황

(기준일 : 2015.12.31)

(단위 : 원, 주)

주식발행 (감소)일자	발행(감소) 형태	발행(감소)한 주식의 내용				비고
		주식의 종류	수량	주당 액면가액	주당발행 (감소)가액	
2015.04.23	주식분할	보통주	52,612,641	500	-	주식분할에 따른 주식 수량 증 가
2015.04.23	주식분할	우선주	9,502,047	500	-	주식분할에 따른 주식 수량 증 가

※ 상기 주식발행일자는 주식분할 기준일이며, 신주권상장일은 2015년 5월 8일입니다. 주식분할에 따른 자본금 변동은 없습니다.

4. 주식의 총수 등

가. 주식의 총수

2015년 12월 31일 공시서류작성기준일 현재 당사의 발행할 주식의 총수는 275,000,000주 (보통주 235,000,000주, 종류주 40,000,000주)이며, 현재까지 발행한 주식의 총수는 보통주 58,458,490주 입니다. 당사는 보통주 이외에 종류주(무의결권) 10,557,830주를 발행하였으며, 현재 유통주식수는 보통주 58,425,450주, 종류주 10,551,620주입니다.

주식의 총수 현황

(기준일 : 2015.12.31)

(단위 : 주)

구 분	주식의 종류			비고
	보통주	종류주	합계	
I. 발행할 주식의 총수	235,000,000	40,000,000	275,000,000	-

II. 현재까지 발행한 주식의 총수	58,458,490	10,557,830	69,016,320	-
III. 현재까지 감소한 주식의 총수	-	-	-	-
1. 감자 2. 이익소각 3. 상환주식의 상환 4. 기타	-	-	-	-
	-	-	-	-
	-	-	-	-
	-	-	-	-
IV. 발행주식의 총수 (II-III)	58,458,490	10,557,830	69,016,320	-
V. 자기주식수	33,040	6,210	39,250	-
VI. 유통주식수 (IV-V)	58,425,450	10,551,620	68,977,070	-

주) 당사는 2015년 4월 23일을 기준일로 하여 주식분할(기명식 보통주 및 기명식 우선주(각 1주당 액면가 5,000원)를 각 10주(주당 액면가 500원)로 분할)을 실시하였으며, 상기 주식의 총수 현황은 주식분할로 인한 주식수의 변경을 반영한 수치임.

나. 자기주식

당사는 자본시장과 금융투자업에 관한 법률(이하 "자본시장법") 제165조의2 이외의 사유로 회사 인적분할시 발생한 분할단주로서 보통주 33,040주와 종류주(기명,무의결권) 6,210주를 보유하고 있습니다. 2015년 사업연도 기간동안 보유중인 자기주식 중 처분한 주식은 없으며, 본 보고서 작성일 현재 보유하고 있는 자기주식은 보통주 33,040주, 종류주 6,210주입니다.

자기주식 취득 및 처분 현황

(기준일 : 2015.12.31)

(단위 : 주)

취득방법	주식의 종류	기초수량	변동 수량			기말수량	비고
			취득(+)	처분(-)	소각(-)		
배당 가능 이익 범위 이내 취득	직접 취득	장내	-	-	-	-	-
		직접 취득	-	-	-	-	-
		장외	-	-	-	-	-
		직접 취득	-	-	-	-	-
		공개매수	-	-	-	-	-
	소계(a)	-	-	-	-	-	
	신탁 계약에 의한 취득	수탁자 보유수량	-	-	-	-	-
		현물보유수량	-	-	-	-	-
		소계(b)	-	-	-	-	-
		기타 취득(c)	보통주	32,980	60	-	-
	종류주	6,160	50	-	-	6,210	분할단주
총 계(a+b+c)	보통주	32,980	60	-	-	33,040	-

	종류주	6,160	50	-	-	6,210	-
--	-----	-------	----	---	---	-------	---

다. 다양한 종류의 주식

종류주식(명칭) 발행현황

(단위 : 원)

발행일자		2006.06.01		
주당 발행가액(액면가액)		5,000	5,000	
발행총액(발행주식수)		5,278,915,000	1,055,783	
현재 잔액(현재 주식수)		5,278,915,000	10,557,830	
주식의 내용	이익배당에 관한 사항		종류주식의 배당은 비참가적, 비누적적이며, 현금배당에 있어서만 보통주보다 액면금액을 기준으로 하여 연1%를 더 배당하고 다만, 주식배당이 있을 경우에는 이를 적용하지 않음.	
	잔여재산분배에 관한 사항		-	
	상환에 관한 사항	상환조건	-	
		상환방법	-	
		상환기간	-	
		주당 상환가액	-	
		1년 이내 상환 예정인 경우	-	
	전환에 관한 사항	전환조건	-	
		전환청구기간	-	
		전환으로 발행할 주식의 종류	-	
		전환으로 발행할 주식수	-	
	의결권에 관한 사항		의결권이 없는 종류주식	
	기타 투자 판단에 참고할 사항		-	

주1) 상기 발행일자는 회사분할기일임.

주2) 발행총액(액면가: 5,000원) 및 현재 잔액(액면가: 500원)은 액면가 기준으로 작성됨.

5. 의결권 현황

당사가 발행한 보통주식수는 58,458,490주이며, 보통주 외에 10,557,830주의 종류주를 발행하였습니다. 발행주식 중 회사가 보유하고 있는 자기주식은 보통주 33,040주이며, 자기주

식수와 종류주를 제외할 경우 의결권행사 가능 주식수는 58,425,450주 입니다.

(기준일 : 2015.12.31)

(단위 : 주)

구 분	주식의 종류	주식수	비고
발행주식총수(A)	보통주	58,458,490	-
	종류주	10,557,830	-
의결권없는 주식수(B)	보통주	33,040	자기주식
	종류주	10,557,830	-
정관에 의하여 의결권 행사가 배제된 주식수(C)	보통주	-	-
	종류주	-	-
기타 법률에 의하여 의결권 행사가 제한된 주식수(D)	보통주	-	-
	종류주	-	-
의결권이 부활된 주식수(E)	보통주	-	-
	종류주	-	-
의결권을 행사할 수 있는 주식수 (F = A - B - C - D + E)	보통주	58,425,450	-
	종류주	-	-

주) 당사는 2015년 4월 23일을 기준일로 하여 주식분할(기명식 보통주 및 기명식 우선주(각 1주당 액면가 5,000원)를 각 10주(주당 액면가 500원)로 분할)을 실시하였으며, 상기 의결권 현황은 주식 분할로 인한 주식수의 변경을 반영한 수치임.

6. 배당에 관한 사항 등

가. 배당에 관한 사항

당사는 정관에 의거 이사회 결의 및 주주총회의 결의를 통하여 매년 배당을 실시하고 있습니다. 지주회사 체제하에서 사업회사인 당사는 안정적인 현금 창출 능력과 지주회사로의 배당이 요구됩니다. 또한 창출된 현금은 핵심사업 집중을 통한 시장 리더십 강화와 미래 성장 동력 확보를 위한 분야 및 미래 비전 달성을 위한 시설규모 확장에 투자하고자 합니다. 이러한 현금의 사용은 투자의 효율성을 제고하고 지속적인 성장을 통해 주주가치 증대 및 배당가능이익의 증가에 기여할 것을 확신합니다.

당사는 2006년 6월 회사신설 후 주주중심의 경영을 실현하고자 지속적으로 배당을 실시해 오고 있습니다. 당사는 연결현금배당성향을 기준으로 2013년 16.8%, 2014년 16.4%, 2015년 16.1%의 배당을 하였습니다. 향후에도 당사는 미래의 성장과 이익의 주주 환원을 균형있게 고려하여 배당을 실시할 계획입니다.

나. 배당에 관한 회사의 정관 내용

제9조 (종류주식의 수와 내용)

- ① 이 회사가 발행할 종류주식은 의결권 없는 배당우선주식(이하 “종류주식”이라 칭함)으로 하며, 그 발행주식의 수는 사천만주로 한다.
- ② 종류주식에 대하여는 액면금액을 기준으로 연 3%이상으로 하여 발행시에 이사회가 정한

우선배당율에 따른 금액을 현금으로 우선 배당한다.

- ③ 보통주식의 배당율이 종류주식의 배당율을 초과할 경우에는 그 초과분에 대하여 보통주식과 동일한 비율로 참가시켜 배당한다.
- ④ 종류주식에 대하여 어느 사업연도에 있어서 소정의 배당을 하지 못한 경우에는 누적된 미배당분을 다음 사업연도의 배당시에 우선하여 배당한다.
- ⑤ 종류주식에 대하여 소정의 배당을 하지 아니한다는 결의가 있는 경우에는 그 결의가 있는 총회의 다음 총회부터 그 우선적 배당을 한다는 결의가 있는 총회의 종료시까지의 의결권이 있는 것으로 한다.
- ⑥ 종류주식의 존속기간은 발행일로부터 10년으로 하고 이 기간 만료와 동시에 보통주식으로 전환된다. 그러나 위 기간 중 소정의 배당을 하지 못한 경우에는 소정의 배당을 완료할 때까지 그 기간을 연장한다. 이 경우 전환으로 인하여 발행할 주식에 대한 이익의 배당에 관하여는 제13조의 규정을 준용한다.

제13조 (신주의 배당기산일)

회사가 유상증자, 무상증자 및 주식배당에 의하여 신주를 발행하는 경우 신주에 대한 이익의 배당에 관하여는 신주를 발행한 때가 속하는 영업연도의 직전영업연도말에 발행된 것으로 본다.

제19조 (전환사채의 발행)

⑤ 전환으로 인하여 발행하는 주식에 대한 이익의 배당과 전환사채에 대한 이자의 지급에 관하여는 제13조의 규정을 준용한다.

제53조 (이익금의 처분)

이 회사는 매 사업연도 이익금(이월이익잉여금 포함)을 다음과 같이 처분한다.

1. 이익준비금(상법상의 이익준비금)
2. 기타의 법정적립금
3. 배당금
4. 임의적립금
5. 기타의 이익잉여금처분액
6. 차기 이월이익잉여금

제55조 (이익배당)

- ① 이익의 배당은 금전과 주식으로 할 수 있다.
- ② 이익의 배당을 주식으로 하는 경우 회사가 수종의 주식을 발행한 때에는 주주총회의 결의로 그와 다른 종류의 주식으로도 할 수 있다.
- ③ 제1항의 배당은 매 결산기말 현재의 주주명부에 기재된 주주 또는 등록된 질권자에 지급한다.

제56조 (중간배당)

- ① 이 회사는 6월 30일 현재 주주명부에 기재된 주주에게 이사회 결의로써 금전으로 이익 배당을 할 수 있다.
- ② 제 1항의 중간배당에 관한 결의는 제1항의 기준일로부터 45일 내에 하여야 한다.
- ③ 중간배당은 직전결산기의 대차대조표상의 순자산액에서 다음 각호의 금액을 공제한 액을 한도로 한다.
 1. 직전결산기의 자본금의 액
 2. 직전결산기까지 적립된 자본준비금과 이익준비금의 합계액

- 3. 상법시행령에서 정하는 미실현이익
- 4. 직전결산기의 정기주주총회에서 이익배당하기로 정한 금액
- 5. 직전 결산기까지 정관에 규정 또는 주주총회의 결의에 의하여 특정 목적을 위한 적립한 이익준비금
- 6. 중간배당에 따라 당해 결산기에 적립하여야 할 이익준비금
- ④ 사업년도개시일 이후 제1항의 기준일 이전에 신주를 발행한 경우(준비금의 자본전입, 주식배당, 전환사채의 전환청구, 신주인수권부사채의 신주인수권 행사의 경우를 포함한다)에는 중간배당에 관하여는 당해 신주는 직전사업년도말에 발행된 것으로 본다.
- ⑤ 중간배당을 할 때에는 종류주식에 대하여도 보통주식과 동일한 배당률을 적용한다.

제57조 (배당금지급청구권의 소멸시효)

- ① 배당금의 지급청구권은 5년간 이를 행사하지 아니하면 소멸시효가 완성한다.
- ② 제1항의 시효의 완성으로 인한 배당금은 이 회사에 귀속한다.

부 칙

제6조 (우선주식에 대한 경과조치)

제9조의 규정에도 불구하고, 이 회사의 설립시에 발행하는 주식회사 태평양의 기명식 우선주식을 보유하고 있는 주주들에게 배정할 이 회사의 우선주식은 이 회사의 설립전 주식회사 태평양이 개정상법 시행일(1996.10.1) 이전에 발행한 우선주식(보통주식 배당률 + 1% 추가 현금배당 우선주)과 동일한 내용의 우선주식으로 한다.

※ 상기 정관 제9조(종류주식의 수와 내용) 제1항은 주식분할에 따라 2015년 3월 20일 당사의 정기주주총회에서 변경되었습니다.

다. 최근 3사업연도 배당에 관한 사항

구 분	주식의 종류	당기	전기	전전기
		제10기	제9기	제8기
주당액면가액 (원)		500	5,000	5,000
(연결)당기순이익(백만원)		577,523	379,104	267,975
주당순이익 (원)		8,372	54,953	38,842
현금배당금총액 (백만원)		93,172	62,132	44,888
주식배당금총액 (백만원)		-	-	-
(연결)현금배당성향(%)		16.1	16.4	16.8
현금배당수익률 (%)	보통주	0.3	0.4	0.7
	종류주	0.6	0.8	1.6
주식배당수익률 (%)	보통주	-	-	-
	종류주	-	-	-
주당 현금배당금 (원)	보통주	1,350	9,000	6,500
	종류주	1,355	9,050	6,550
주당 주식배당 (주)	보통주	-	-	-
	종류주	-	-	-

주1) 상기 (연결)당기순이익은 연결재무제표 기준 지배기업 소유주지분 기준 당기순이익이며, 현금 배당성향은 상기 (연결)당기순이익에 대한 현금배당금총액의 비율임.

주2) 주당순이익은 연결재무제표 기준 보통주 기준임.

주3) 당사는 2015년 4월 23일을 기준으로 하여 주식분할(기명식 보통주 및 기명식 우선주(각 1주당 액면가 5,000원)를 각 10주(주당 액면가 500원)로 분할)을 실시하였으며, 상기 제10기는 주식분할을 반영한 수치임.

II. 사업의 내용

1. 사업의 개요

가. 사업부문별 현황

(1) 화장품 산업

국내 화장품 산업은 지속적인 성장과 발전을 거듭하고 있습니다. 다만 국내 경기의 저성장 기조가 지속되면서 화장품 산업 성장세 역시 과거보다는 소폭 둔화되었습니다. 현재 국내 화장품 업계는 혁신적인 제품과 차별화된 브랜드가 시장의 성장을 견인하고 있는 가운데, 당사를 비롯해 LG생활건강, 에이블씨엔씨(미샤) 등의 국내업체와 L'Oreal, E.Lauder 등의 다국적 기업이 치열한 경쟁을 지속하고 있습니다.

화장품은 전형적인 다품종 소량생산 제품으로 유행에 민감한 대표적 패션상품입니다. 2012년부터 경기 침체로 인한 가처분소득의 감소가 소비 심리 위축으로 이어지면서 국내 화장품 시장도 성장세가 둔화되기 시작했습니다. 이에 따라 합리적인 소비 트렌드가 화장품 시장에 보편화된 가치로 자리잡았으며, 브랜드뿐만 아니라 상품을 중요시한 소비가 활성화 됨에 따라 멀티채널, 멀티브랜드를 이용하는 고객이 꾸준히 증가하고 있습니다. 그러나 여전히 혁신적인 제품과 차별화된 브랜드에 대한 고객들의 선호는 계속되고 있어 기업들이 고객에 대한 깊이 있는 연구를 바탕으로 매력 있는 브랜드와 혁신상품을 개발하고 품질 향상에 노력한다면 화장품 산업은 꾸준한 성장이 가능할 것으로 전망됩니다.

더불어 디지털화에 따른 유통 환경의 변화와 스마트폰의 보급 확산으로 접근성이 용이해진 모바일 경로로 고객 유입이 확대되면서 디지털 채널이 지속적으로 고성장 하고 있습니다. 또한 중국인 관광객이 크게 증가하면서 면세 경로가 고성장하며 국내 화장품 시장 내 비중을 확대해 가고 있습니다. 이러한 시장의 변화 속에서 전통 채널인 백화점, 할인점 등은 저성장 추세를 이어가고 있습니다.

(2) 생활용품 산업

생활용품 시장은 상위 제조사들의 신제품 출시 확대, 중소기업체의 진입 증가 및 유통사 PB제품 확대로 경쟁이 더욱 격화되고 있습니다. 전체 시장은 저성장 기조를 이어가고 있으나, 다양한 고객의 니즈에 부합하는 고부가가치의 기능성 제품군이 확대되면서 프리미엄 시장은 꾸준히 성장하고 있습니다. 최근에는 기능뿐만 아니라 감성적 효능까지 중시하는 소비 트렌드가 확산되면서 상품의 디자인과 스토리에 대한 고객의 니즈가 더욱 세분화되고 있습니다. 고객의 구매 접점이 전통채널에서 드럭스토어와 온라인, 소셜 커머스 등으로 이동하면서 생활용품 시장의 구매 경로는 더욱 다변화되고 있으며, 대표적 전통채널인 대형마트는 새로운 성장 동력을 확보하기 위해 자체 상품의 개발과 출시를 확대하고 있습니다.

(3) 녹차 산업

지난 몇 년간 국내 녹차 소비량은 경쟁 격화와 커피 시장의 급성장으로 인해 감소하는 추세를 보였습니다. 이에 기업들은 녹차시장의 부활을 위해 한국인의 입맛에 맞는 녹차의 개발과 녹차를 기반으로 하는 새로운 상품의 출시 및 유통경로의 다변화를 위해 노력하였습니다. 그 결과, 고부가가치의 녹차 제품 개발이 확대되면서 시장에 활력을 불어넣고 있습니다.

나. 회사의 중점 추진 사항

당사는 (주)아모레퍼시픽그룹의 지주회사 전환 계획에 따라, 2006년 6월 1일을 기준으로 (주)아모레퍼시픽그룹의 화장품, 생활용품, 건강 사업부문을 분할하여 설립된 회사입니다. 당사는 확고한 채널 리더십과 강력한 브랜드력 및 혁신적인 제품 출시를 바탕으로 럭셔리 채널에서부터 매스 채널에 이르기까지 다양한 고객의 니즈에 유연하게 대처하며 한국의 미와 건강 산업을 선도하고 있습니다.

(1) 화장품 사업부문

- 럭셔리 사업부 (방문판매, 백화점, 면세)

전통 럭셔리 경로의 성장세 둔화에도 불구하고, (주)아모레퍼시픽은 차별화된 미적 가치를 담은 상품과 서비스를 고객에게 제공하며 성장을 지속하였습니다. 설화수와 헤라는 대표상품의 디자인과 기능을 업그레이드하고 남성, 립 등 신성장 카테고리를 강화하여 브랜드 경쟁력을 제고하였습니다. 프리메라와 VB프로그램은 각각 베이비와 건강기능식품 카테고리에서 혁신 상품을 출시하여 신수요를 창출하였습니다.

방문판매 경로는 주력 고객층의 니즈에 부합하는 제품 출시, 스마트기기를 활용한 체계적인 서비스 제공, 카운셀러 역량 강화가 잘 어우러지며 견고한 성장을 달성하였습니다. 백화점 경로는 고도화된 고객 맞춤 서비스를 통해 차별화된 브랜드 경험을 선사하며 선도기업으로서의 경쟁력을 강화하였습니다. 면세 경로는 중국인 관광객 및 내국인의 구매 증가에 힘입어 작년에 이어 올해도 고성장세를 유지하였습니다. 메르스 여파로 3분기 성장세가 일시적으로 둔화되었으나, 9월부터 관광객 유입이 다시 증가하여 성장세가 회복되었습니다. 더불어 국내에 집중되어있던 면세 사업의 글로벌 진출을 가속화하여 지속 가능한 성장을 위한 발판을 마련했습니다.

- 프리미엄 사업부 (아리따움, 할인점, 디지털)

프리미엄 사업부는 다양한 마케팅 활동을 통해 브랜드의 핵심 가치를 강화하고 고객 체험을 확대하며 성장을 지속하였습니다. 주력 브랜드인 아이오페와 라네즈, 마몽드는 각각 쿠션 팝업 스토어와 패션 브랜드 콜라보레이션, 플라워가든 캠페인을 통해 브랜드 아이덴티티를 강화하고 고객에게 즐거운 구매 경험을 제공하였습니다.

아리따움 경로는 매장 환경과 고객 서비스 혁신을 통해 소매 경쟁력을 강화하는 것에 주력하였습니다. 모바일 플랫폼을 중심으로 O2O 서비스를 확대하고 옴니채널 파일럿 매장을 통해 새로운 쇼핑 환경을 제공하여 고객 편의성과 로열티를 증대하기 위해 노력하였습니다. 디지털 경로는 홈쇼핑 사업이 어려운 영업 환경 속에서도 과다 판촉을 지양하고 제품 카테고리를 확대하는 등 브랜드 경쟁력 강화를 위한 노력을 지속하였습니다. 이커머스 경로는 자사몰과 브랜드 사이트 등 온라인 플랫폼을 다양화하여 고객 접점을 확대하고 편의성을 증대시켜 나갔습니다. 할인점 경로는 유통 환경의 어려움을 극복하고 질적 성장을 달성하기 위해 매장운영 효율화와 비용절감에 집중하였습니다.

(2) Mass & 오설록 사업부

생활용품 사업부는 제품의 프리미엄화와 판매 채널 확대로 브랜드 인지도를 제고하고, 시장 리더십을 강화하였습니다. 전 사업 카테고리(헤어,바디,오랄) 내 기능성 제품 판매가 크게 증가하여 성장을 이어갔으며 면세점, 편의점, 창고형 매장 등 신규 채널 매출 비중을 늘려 채널 포트폴리오를 다각화하였습니다.

녹차 사업은 프리미엄 사업에 집중하기 위해 할인점 경로에서 철수하였으며, 고부가가치 제품의 확대, 브랜드 체험 강화로 오설록 브랜드의 프리미엄화에 주력하였습니다. 오설록 브랜드는 '2015 북미 차 챔피언십' 에서 1,2,3위를 석권하여 국내 대표 명차 브랜드로서 한국 차

의 우수성을 세계에 전파하였습니다.

다. 공시대상 사업부문의 구분

사업부문	주요 재화	매출비중
화장품 사업부문	기초 화장품, 메이크업 제품 등	89.5%
MC(Mass Cosmetic) & Sulloc사업부문	개인 생활용품, 녹차 등	10.5%

주) 상기 매출비중은 공시서류작성기준일 현재 기준임.

라. 시장점유율 등

최근 사업연도 화장품시장 점유율은 아래 표와 같습니다.

구 분	주요제품	2015년말	2014년말	2013년말
화장품	기초화장품, 색조화장품 등	32.9%	32.8%	32.9%
생활용품	헤어, 바디 등	22.4%	24.3%	25.3%

※ 칸타월드패널 데이터 기준

- 화장품 부문 : 상기 시장점유율은 남성 및 베이비 화장품, 향수, 외국인 대상 및 업소용 화장품 판매는 집계대상에서 제외.

- 생활용품 부문 : 헤어부분 5대(샴푸, 린스, 트리트먼트, 정발, 염모) 카테고리 및 바디부분 2대(바디워시, 바디로션) 카테고리에 대한 시장점유율임. 단, 외국인 대상 및 업소용 생활용품 판매, 방향제 및 입욕제 등의 카테고리는 집계대상에서 제외함. '13년도와 '14년도 점유율의 경우, 조사 샘플이 확대되어 이전 기재 결과와 차이가 발생함.

※ 상기 시장점유율은 각 사별 추정치와 차이가 있을 수 있음.

2. 주요 제품 및 원재료 등

가. 주요 제품 등의 현황

(단위 : 백만원)

사업부문	매출유형	품 목	구체적용도	주요상표등	매출액	비율	
화장품 사업부문	제품 및 상품	기 초	세안,보습	설화수, 헤라, 아이오페, 한울라네즈, 마몽드, 오딧세이 등	4,265,823	89.5%	
		메이컵	피부화장				
		기 타	향수 등				
MC(Mass Cosmetic) & Sulloc사업부 문	제품 및 상품	개인용	모발, 구강,	미장센, 해피바스, 덴트롤, 러, 송염, 메디안 등	500,804	10.5%	
		생활용품	바디 케어 제품				
		녹차	녹차류				설록차
합 계					-	4,766,627	100.0%

나. 주요 제품 등의 가격변동추이

(단위 : 원/개)

품 목	제10기	제9기	제8기
-----	------	-----	-----

화장품 사업부문	아이오페 모이스트젠 소프너	19,500	19,500	20,800
	라네즈 밸런싱 에멀전	18,200	18,200	18,200
	마몽드 토탈솔루션 크림	20,800	20,800	20,800
MC(Mass Cosmetic) & Sulloc사업부문	미장센 펄 샤이닝샴푸	8,560	8,560	8,560
	메디안 마린치약	5,120	5,120	5,120

*당분기 변동내역 없음

다. 주요 원재료 등의 현황

(단위 : 백만원)

사업 부문	매입 유형	품 목	구체적용도	매입액	비율	비 고
화장품 사업부문	원재료	PRIPURE3759(Phytosqualane), BUTYLENE GLYCOL, 자음단, ARBUTIN, DC 345 FLUID 등	스킨,로션 등 각종 화장품 원료	147,372	13.9%	세일(Sophim), 동경지사(다이셀), (주)바이오랜드 (주)바이오랜드, (주)삼미켄 등
	부재료	용기,캡, 단상자 등	보조재	436,332	41.3%	(주)퍼시픽패키지, (주)퍼시픽글라스 등
	상품	V=B, 롤리타렘피카 등	화장품	203,431	19.2%	(주)에스트라, (주)코스비전 등
	소 계			787,135	74.4%	-
MC(Mass Cosmetic) & Sulloc사업부문	원재료	(PF1) XIAMETER MEM-7137N EMULSION, FRUITY FRESH SH-9200, N5023, Miami L-30, 송염치약캡슐, 녹차 등	샴푸,비누, 치약,녹차 등의 원료	104,158	9.8%	(주)삼미켄 서울향료(주), 가온케미칼(DERICHEM(M) Sdn. Bhd) 미원상사(주), (주)장원 등
	부재료	용기,캡, 여과지, 단상자 등	보조재	151,869	14.4%	(주)퍼시픽패키지, (주)퍼시픽글라스 등
	상품	칫솔, 다기 등	생활용품	14,529	1.4%	(주)씨.앤.씨 등
	소 계			270,555	25.6%	-
합 계	원 재료			251,530	23.8%	-
	부 재료			588,201	55.6%	-
	상 품			217,960	20.6%	-
	합 계			1,057,690	100.0%	-

라. 주요 원재료 등의 가격변동추이

(단위 : 원/KG)

구 분		제10기	제9기	제8기
화장품 사업부문	PRIPURE 3759(Phytosqualane)	34,500	49,300	48,080
	BUTYLENE GLYCOL(1,3)	3,683	3,419	3,572
	자음단	19,700	19,700	19,701
MC(Mass Cosmetic) & Sulloc사업부 문	(PF1) XIAMETER MEM-7137N EMULSION	3,760	3,700	3,700
	FRUITY FRESH SH-9200	22,500	29,167	21,825

주1) PRIPURE 3759(Phytosqualane) : 환율 인하분 반영 및 대체 가능원료인 Neossance squalane(사탕수수유래)의 확대로 공급사의 전략적 가격인하

주2) (PF1) XIAMETER MEM-7137N EMULSION :Dow Corning 5-7137 Emulsion 방부처방 개

선(PK+PE_0.4% 추가)으로 코드명 변경

주3) FRUITY FRESH SH-9200 : 수입업체에서 국내업체 전환으로 인한 가격 인하

(1) 산출기준

각 사업부문의 주요 제품별로 사용되는 원재료 품목을 1개 이상씩을 선정하여, 매입가격을 기준으로 1년간 이동평균법을 적용하여 계산된 단가임.

(2) 주요 가격변동원인

시장 수요 변동에 따른 원재료 가격 변동 및 환율변동 등

3. 생산 및 설비에 관한 사항

가. 생산능력 및 생산능력의 산출근거

(1) 생산능력

(단위 : 백만원)

사업부문	품 목	사업소	제10기	제9기	제8기
화장품 사업부문	기초화장품	스킨케어사업장(오산)	1,554,068	1,366,692	1,492,489
	색조화장품	메이크업사업장(오산)	716,767	635,925	545,005
MC(Mass Cosmetic) & Sulloc사업부문	비누,치약 등	매스뷰티사업장(대전)	1,534,656	1,578,889	1,301,065
	녹차 등	설록차사업장(진천)	116,875	91,513	177,612
합 계			3,922,366	3,673,020	3,516,172

(2) 생산능력의 산출근거

1) 산출방법 등

① 산출기준 : 표준생산능력

- 제품특성상 정상기계 가동시간을 생산능력으로 보게 되므로 실제와 다를 수 있으며, V.A.T 등을 포함한 판매가로 산정된 금액임.
- 설록차사업장의 경우 1일 3교대 기준으로 산정함.

② 산출방법

생산능력 = {사업소별 실제가동시간 ÷ 생산능력 가동시간} 으로 산출

※ 기간별 생산능력(금액)은 제품 mix로 인한 금액 차이가 발생할 수 있음.

2) 평균가동시간

사 업 소	일일평균가동시간(hr)	가동일수(일)
스킨케어사업장(오산)	8.8	239
메이크업사업장(오산)	8.7	239
매스뷰티사업장(대전)	5.8	244
설록차사업장(진천)	5.4	234

나. 생산실적 및 가동률

(1) 생산실적

(단위 : 백만원)

사업부문	품 목	사 업 소	제10기	제9기	제8기
화장품 사업부문	기초화장품	스킨케어사업장(오산)	1,814,163	1,611,438	1,492,489
	색조화장품	메이크업사업장(오산)	831,929	779,607	545,005
MC(Mass Cosmetic) & Sulloc사업부문	비누,치약 등	매스뷰티사업장(대전)	1,191,995	1,266,789	1,117,225
	녹차 등	설록차사업장(진천)	74,928	121,001	116,786
합 계			3,913,016	3,778,835	3,271,505

(2) 당해 사업연도의 가동률

(단위 : 시간)

사 업 소	가동가능시간	실제가동시간	평균가동률
스킨케어사업장(오산)	1,793	2,093	116.7%
메이크업사업장(오산)	1,793	2,081	116.1%
매스뷰티사업장(대전)	1,830	1,421	77.7%
설록차사업장(진천)	1,755	1,274	72.6%
합 계	7,170	6,869	95.8%

다. 생산설비의 현황 등

(1) 생산설비의 현황

[자산항목:토지]

(단위:백만원)

사업소	소유형태	소재지	기초장부가액	당기증감		당기상각	기타	기말장부가액
				증가	감소			
화장품	자가보유	오산	85,370	0	0	0	0	85,370
매스뷰티	자가보유	대전	42,776	0	0	0	0	42,776
설록	자가보유	진천	6,154	0	0	0	0	6,154
기타	자가보유	본사, 연구소 등	532,574	26,819	0	0	0	559,393
해외	자가보유	중국, 프랑스 등	1,631	22,005	0	0	-68	23,567
합계			668,505	48,824	0	0	-68	717,260

[자산항목:건물]

:백만원)

(단위

사업소	소유형태	소재지	기초장부가액	당기증감		당기상각	기타	기말장부가액
				증가	감소			
화장품	자가보유	오산	166,686	13	0	-4,539	0	162,159
매스뷰티	자가보유	대전	36,394	73	0	-1,372	0	35,095
설록	자가보유	진천	2,004	14	0	-493	0	1,525

기타	자가보유	본사, 연구소 등	222,392	58,428	-4,534	-8,601	0	267,685
해외	자가보유	중국, 프랑스 등	108,724	8,893	-100	-2,592	384	115,310
합계			536,199	67,421	-4,634	-17,597	384	581,773

[자산항목:구축물]

(단위:백만원)

사업소	소유형태	소재지	기초장부가액	당기증감		당기상각	기타	기말장부가액
				증가	감소			
화장품	자가보유	오산	12,497	0	0	-751	0	11,747
메스뷰티	자가보유	대전	3,701	0	0	-365	0	3,336
설록	자가보유	진천	271	0	0	-37	0	234
기타	자가보유	본사, 연구소 등	15,443	1,753	-426	-1,100	0	15,670
해외	자가보유	중국, 프랑스 등	373	1,444	-147	-71	32	1,631
합계			32,284	3,198	-573	-2,323	32	32,618

[자산항목:기계장치]

:백만원)

(단위

사업소	소유형태	소재지	기초장부가액	당기증감		당기상각	기타	기말장부가액
				증가	감소			
화장품	자가보유	오산	63,675	13,759	128	-9,987	0	67,575
메스뷰티	자가보유	대전	50,658	1,474	0	-5,179	0	46,952
설록	자가보유	진천	2,665	514	-120	-478	0	2,581
기타	자가보유	본사, 연구소 등	38,349	6,721	-847	-4,148	0	40,075
해외	자가보유	중국, 프랑스 등	18,392	1,863	-870	-1,195	23	18,215
합계			173,739	24,331	-1,708	-20,987	23	175,398

[자산항목:차량운반구]

(단위:백만원)

사업소	소유형태	소재지	기초장부가액	당기증감		당기상각	기타	기말장부가액
				증가	감소			
화장품	자가보유	오산	42	0	0	-14	0	28
메스뷰티	자가보유	대전	73	0	0	-23	0	50
설록	자가보유	진천	49	0	0	-13	0	36
기타	자가보유	본사, 연구소 등	668	151	-87	-171	0	561
해외	자가보유	중국, 프랑스 등	28	42	0	1	-40	31
합계			860	194	-87	-220	-40	707

[자산항목:공구기구]

(단위:백만원)

사업소	소유형태	소재지	기초장부가액	당기증감		당기상각	기타	기말장부가액
				증가	감소			
화장품	자가보유	오산	10,101	11,961	0	-7,903	0	14,158
메스뷰티	자가보유	대전	3,983	1,574	0	-2,578	0	2,979
설록	자가보유	진천	36	0	0	-17	0	19
기타	자가보유	본사, 연구소 등	668	742	0	-463	0	948
해외	자가보유	중국, 프랑스 등	2,722	1,116	-2	-785	2	3,053
합계			17,510	15,392	-2	-11,746	2	21,157

[자산항목:집기비품]

(단위:백만원)

(단위:백만원)

사업소	소유형태	소재지	기초장부가액	당기증감		당기상각	기타	기말장부가액
				증가	감소			
화장품	자가보유	오산	1,958	1,001	0	-1,353	0	1,607
메스뷰티	자가보유	대전	402	30	0	-396	0	35
설록	자가보유	진천	47	0	0	-20	0	28
기타	자가보유	본사, 연구소 등	135,621	44,195	-702	-45,619	0	133,494
해외	자가보유	중국, 프랑스 등	37,870	54,711	-1,332	-30,001	-91	61,157
합계			175,898	99,937	-2,034	-77,389	-91	196,321

(2) 설비의 신설·매입 계획 등

(단위:백만원)

구분	내역	투자기간	투자대상자산	투자효과	제10기 투자액
영업	매입 기타	2015.01.01 ~ 2015.12.31	집기, 공사비 등	판매증대	59,518
생산	증설 수선	2015.01.01 ~ 2015.12.31	건물, 기계장치, 환경설비 등	생산효율성 제고	38,608
연구	기타	2015.01.01 ~ 2015.12.31	기술개발, 지적재산권 등	연구개발	4,843
기타	신설 매입	2015.01.01 ~ 2015.12.31	공사비, 전산장비, 집기 등	경영효율성 제고	174,415
합 계				-	277,384

4. 매출에 관한 사항

가. 매출실적

(단위 : 백만원)

사업부문	매출유형	품 목	제10기	제9기	제8기	
화장품 사업부문	상품, 제품	기초 / 색조화 장품	수출	199,133	161,109	120,923
			내수	3,058,022	2,554,696	2,074,022
			해외법인	1,367,443	929,249	650,684
			합계	4,624,598	3,645,055	2,845,628
MC(Mass Cosmetic) & Sulloc사업부문	상품, 제품	개인용제품/ 생활용품 등	수출	140,792	3,928	5,026
			내수	360,012	462,583	467,679
			합계	500,804	466,511	472,705
합 계			수출	339,925	165,038	125,949
			내수	3,418,035	3,017,279	2,541,701
			해외법인	1,367,443	929,249	650,684
			연결조정	-358,775	-237,558	-217,920
			합계	4,766,627	3,874,008	3,100,413

나. 판매경로 및 판매방법 등

(1) 판매경로

구 분	판 매 경 로	매출액비중 (%)	비 고
화장품 사업부문	전문점	10.6%	-
	할인점	3.7%	-
	온라인	9.8%	-
	인적판매	14.1%	주)
	백화점	7.3%	-
	면세점	25.0%	-
	기타	1.2%	-
	해외법인	28.3%	-
계	100.0%	-	
MC(Mass Cosmetic) & Sulloc사업부문	대리점	42.5%	-
	직거래(할인점 등)	46.1%	-
	설류	11.4%	-
	계	100.0%	-

주) 인적판매는 방문판매 등의 매출 경로를 의미합니다.

(2) 판매방법 및 조건

- ① 대금회수 : 현금 및 60일 이내 어음결제 또는 개별 계약조건 (판매 경로별로 상이)
- ② 부대비용의 부담 : 제품운송비 등 제반비용은 회사에서 부담 (판매 경로별로 상이)

(3) 판매전략

- ① 상품 판매촉진 및 기업이미지 제고를 위한 광고활동 전개
- ② 시장조사 기능의 강화
- ③ 경쟁우위의 차별화된 상품개발(HIT상품) 및 육성
- ④ CEM활동을 통한 고객 집객력 확대 등

5. 수주상황

당사의 주요 판매경로(대리점, 할인점, 인적판매 등)의 특성상 장기매출 또는 수주계약을 체결하고 있지 않습니다.

6. 시장위험과 위험관리

가. 재무위험관리

연결회사는 여러 활동으로 인하여 시장위험(환위험, 공정가치 이자율 위험, 현금흐름이자율 위험), 신용위험 및 유동성 위험과 같은 다양한 금융 위험에 노출되어 있습니다. 연결회사의 전반적인 위험관리정책은 금융시장의 예측불가능성에 초점을 맞추고있으며 재무성과에 잠재적으로 불리할 수 있는 효과를 최소화하는데 중점을 두고 있습니다.

위험관리는 이사회에서 승인한 정책에 따라 이루어지고 있습니다. 이사회는 외환위험, 이자율위험, 신용 위험, 파생금융상품과 비파생금융상품의 이용 및 유동성을 초과하는 투자와 같은 특정 분야에 관한 문서화된 정책뿐 아니라, 전반적인 위험관리에대한 문서화된 정책을 검토, 승인합니다.

가-1. 시장위험

(1) 외환위험

연결회사는 국제적으로 영업활동을 영위하고 있어 다양한 통화로부터의 환율변동위험에 노출되어 있습니다. 연결회사가 노출되어 있는 주요 통화는 미국달러, 유로, 일본 엔 등이 있습니다.

연결회사의 외환 위험관리의 목표는 환율 변동으로 인한 불확실성과 손익 변동을 최소화함으로써 기업의 가치를 극대화하는데 있습니다.

보고기간말 현재 기능통화 이외의 주요 외화로 표시된 화폐성자산 및 부채의 장부금액은 다음과 같습니다(단위:백만원).

구 분	2015.12.31		2014.12.31	
	자 산	부 채	자 산	부 채

USD	101,250	205,391	67,703	162,239
EUR	556	1,493	11,425	24,970
JPY	-	816	-	4,095

보고기간말 현재 다른 모든 변수가 일정하고 각 외화에 대한 기능통화의 환율 10% 변동시 환율변동이 법인세차감전순이익에 미치는 영향은 다음과 같습니다(단위:백만원).

구 분	2015.12.31		2014.12.31	
	10% 상승시	10% 하락시	10% 상승시	10% 하락시
USD	(10,414)	10,414	(9,454)	9,454
EUR	(94)	94	(1,355)	1,355
JPY	(82)	82	(409)	409

상기 민감도 분석은 보고기간말 현재 회사의 기능통화 이외의 외화로 표시된 화폐성 자산 및 부채를 대상으로 하였습니다.

(2) 이자율 위험

이자율 위험은 미래 시장 이자율 변동에 따라 예금 또는 차입금 등에서 발생하는 이자수익 및 이자비용이 변동될 위험으로서 이는 주로 변동 금리부 조건의 예금과 차입금에서 발생할 수 있습니다. 회사의 이자율위험관리의 목표는 이자율 변동으로 인한 불확실성과 순이자비용의 최소화를 추구함으로써 기업의 가치를 극대화하는데 있습니다.

연결회사는 보고기간말 현재 변동금리부 차입금 대비 변동금리부 예금이 많아 이자율상승시 순이자비용이 감소합니다. 한편, 연결회사는 내부 자금 공유 확대를 통한 외부차입 최소화, 고금리 차입금 감축, 장/단기 차입구조 개선, 고정 대 변동이자 차입조건의 적정비율 유지, 일간/주간/월간 단위의 국내외 금리동향 모니터링 실시 및 대응방안 수립 및 변동금리부 조건의 단기차입금과 예금을 적절히 운영함으로써 이자율변동에 따른 위험을 최소화하고 있습니다.

회사는 대부분 만기가 1년 이하인 고정 금리부 자산에 투자하고 있으며, 이 경우 시장이자율이 상승할 경우 해당 공정가치가 하락할 위험에 존재합니다. 그러나 단기예금에 투자되어 있어 공정가액의 변동위험은 미미한 실정입니다.

보고기간말 현재 다른 변수가 일정하고 변동 금리부 조건의 차입금에 대한 이자율이 1% 상승 또는 하락할 경우, 증가 또는 감소한 변동이자부 차입금에 대한 이자비용으로 인하여 당 회계기간에 대한 법인세차감전순이익은 1,188백만원 감소 또는 증가하였을 것입니다.

가-2. 신용위험

신용위험은 연결회사 차원에서 관리되고 있습니다. 신용위험은 보유하고 있는 수취채권 및 확정계약을 포함한 도소매 거래처에 대한 신용위험뿐만 아니라 현금및현금성자산, 파생금융

상품 및 금융기관예치금으로부터 발생하고 있습니다.

은행 및 금융기관의 경우, 독립적인 신용등급기관으로부터의 신용등급이 최소 A이상인 경우에 한하여 거래를 하고 있습니다. 일반거래처의 경우 최초 시점의 담보평가및 담보(부동산, 예금 질권 설정, 지급보증, 보증보험 등) 관리를 실시하고 있습니다. 또한 신용위험 감소를 위하여 부동산의 경우 시세의 50~75%만을 담보가치로 인정하고 있으며, 시세가 급변할 경우 담보가치를 조정하여 신용한도가 산출되며 기설정된 내부의 재량권 및 절차에 따라 엄격하게 집행됩니다.

가-3. 유동성위험

연결회사는 충분한 현금및현금성자산 등을 보유하고 활발한 영업활동을 통해 신용한도 내에서 자금 여력을 탄력적으로 유지하고 있습니다. 차입금을 제외한 영업관련 금융부채의 경우 구매 후 최장 3개월(통상 2개월 이내) 이내에 결제하는 것을 원칙으로 하고 있어, 모든 금융부채(지급조건 기재/미기재 모두)의 만기는 3개월 이내입니다. 월별 지급될 자금을 상회하는 현금및현금성자산 등을 보유함으로써 유동성을 관리하고 있습니다.

연결회사의 금융부채를 보고기간 종료일로부터 계약 만기일까지의 잔여기간에 따라 만기별로 구분한 표는 다음과 같습니다(단위:백만원). 아래 표에 표시된 현금흐름은 현재가치 할인을 하지 않은 금액입니다. 만기가 12개월 이내에 도래하는 잔액은 할인의 효과가 중요하지 아니하므로 장부금액과 동일합니다.

구 분	2015.12.31					
	1년 미만	1년 - 2년	2년 - 5년	5년 초과	합계	장부가액
매입채무	158,353	-	-	-	158,353	158,353
차입금	101,351	47,212	-	-	148,563	147,102
기타지급채무	224,340	-	-	-	224,340	224,340
기타부채	75,791	12,535	-	-	88,326	86,016

구 분	2014.12.31					
	1년 미만	1년 - 2년	2년 - 5년	5년 초과	합계	장부가액
매입채무	156,546	-	-	-	156,546	156,546
차입금	36,656	889	114,781	-	152,326	148,274
파생금융부채	-	-	196	-	196	196
기타지급채무	210,789	-	-	-	210,789	210,789
기타부채	39,489	41,271	3,309	-	84,069	79,407

파생금융부채는 계약상 만기가 파생상품의 현금흐름의 시기를 이해하는 데 필수적이지 아니하기 때문에 그 공정가치가 2년 초과 5년 이하 구간에 포함되어 있습니다. 이러한 파생상품 계약은 만기보다는 순공정가치 기준으로 관리됩니다.

나. 자본 위험 관리

연결회사의 자본관리는 건전한 자본구조의 유지를 통한 주주이익의 극대화를 목적으로 하고 있으며, 최적 자본구조 달성을 위해 부채비율, 순차입금비율 등의 재무비율을 매월 모니터링 하여 필요할 경우 적절한 재무구조 개선방안을 실행하고 있습니다.

보고기간말 현재의 부채비율, 순차입금비율은 다음과 같습니다(단위:백만원).

구분	2015.12.31	2014.12.31
부채 (A)	1,070,771	976,255
자본 (B)	3,372,331	2,878,322
예금 (C)	880,993	517,645
차입금 (D)	147,102	148,275
부채비율 (A/B)	31.75%	33.92%
순차입금비율 (D-C)/B	(-)21.76%	(-)12.83%

7. 파생상품 및 풋백옵션 등 거래현황

(1) 보고기간말 현재 파생금융상품의 평가내역은 다음과 같습니다(단위:백만원).

구분	2015.12.31		2014.12.31	
	자산	부채	자산	부채
비유동성 파생상품 :				
통화선도계약	802	-	-	196

(2) 보고기간말 현재 관련 신용위험의 최대 노출금액은 보고기간말 파생상품의 공정가치입니다. 연결회사는 환율변동에 따른 외화차입금 변동위험을 관리하기 위하여 통화선도계약을 체결하였으며, 보고기간말 현재 연결회사가 체결중인 통화선도 계약내역은 다음과 같습니다(단위:백만원,CNY,USD).

파생상품종류	계약처	계약기간	계약금액				손익계산서	
			매도금액		매입금액		평가이익	평가손실
통화선도	Citibank	13.09.09~16.07.08	CNY	192,264,000	USD	30,000,000	1,005	-

8. 경영상의 주요계약 등

회사명	계약상대방	계약의 목적 및 내용	계약체결시기 또는 계약기간	계약금액	비고
-----	-------	-------------	----------------	------	----

(주)아모레퍼시픽	현대건설(주) 등	용산 본사 사옥 관련 신규시설투자	2014.07.02 ~ 2017.07.31	520,000,000,000원	- 상세내용은 (주)아모레퍼시픽에서 공시한 "신규시설투자" 사항(2014.07.02) 참조 - 상기 계약은 단일계약이 아닌 용산 본사 사옥 신규시설투자 관련 계약으로서 계약금액은 공시사항(2014.07.02 '신규시설투자') 기준임.
(주)아모레퍼시픽	현동인베스트먼트(주)	부동산 매매계약 : 용인 구공장 부지 부동산 (경기도 용인시 기흥구 영덕동 751-3번지 외 32필지)	2015.03.30	202,000,000,000원	- 상세내용은 (주)아모레퍼시픽에서 정정공시한 "유형자산처분결정" 사항(2016.03.10) 참조
(주)아모레퍼시픽, (주)코스비전	대림산업(주)	신규공사계약 : (주)아모레퍼시픽 대전물류센터 및 (주)코스비전 사옥 신규공사 (대전광역시 대덕구 대화동 227번지)	2015.06.01 ~ 2016.08.31	75,300,000,000원	-
(주)아모레퍼시픽	(주)삼호	신규공사계약 : 경기도 오산시 가장동 일반394-10	2015.09.04 ~ 2016.10.04	43,600,000,000원	-
(주)아모레퍼시픽	대림산업(주), (주)삼호	신규공사계약 : 김천물류센터 (경상북도 김천시 대광동1000-2,3번지 / 응명동3,3-1번지)	2013.07.01 ~ 2015.03.31	32,450,000,000원	-
(주)아모레퍼시픽	한국토지주택공사	부동산 매매계약 : 오산가장2 일반산업단지 내 토지 매매계약 (경기도 오산시 가장동 394-10)	2014.10.28 ~ 2019.10.28	30,297,783,000원	- 매수인 : (주)아모레퍼시픽 - 매도인 : 한국토지주택공사
(주)아모레퍼시픽	Schwarz Pharma AG(독일)	기술제휴 계약 : - 바닐로이드 수용체에 대한 차단제 (PAC20030/신규 진통제) 및 Backup Compounds (제품 출시까지 최단 8년, 최장 15년 소요 예상)	2004.2.20	총11.075만EUR (예상 기술료) 및 제품 판매시 별도 로열티 수령	-

주) 상기 경영상의 주요계약은 공시서류 작성기준일 현재 회사의 최근 사업연도말 연결 재무제표 기준 자기자본 1% 이상에 해당하는 비경상적인 중요계약을 포함하여 기재함.

9. 연구 개발 활동

가. 연구개발활동의 개요

(1) 연구개발 담당조직 : 435명

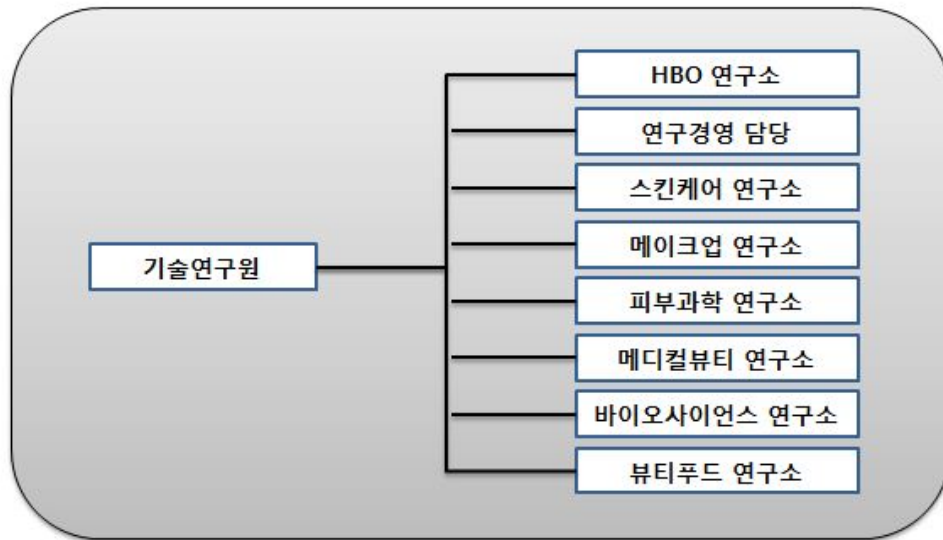

(2) 연구개발비용

(단위 :백만원)

과 목		제10기	제9기	제8기	비고
원 재 료 비		3,281	3,692	3,583	-
인 건 비		50,075	46,507	38,055	-
감 가 상 각 비		7,670	6,578	6,639	-
위 탁 용 역 비		10,474	10,233	8,798	-
기 타		37,007	30,098	26,092	-
연구개발비용 계		108,506	97,108	83,167	-
회계처리	판매비와관리비	108,506	97,108	83,167	-
	개발비(무형자산)	-	-	-	-
연구개발비 / 매출액 비율 [연구개발비용계 ÷ 당기매출액 × 100]		2.28%	2.51%	2.68%	-

나. 연구개발 실적

연구과제	특허취득일	연구결과	적용제품
식물성 나노입자의 제조 및 이를 함유하는 화장품 및 의약품 외용제 개발	2004년 3월	나노입자의 안정도 및 생체 친화성을 높여, 유효성분을 피부에 침투시키는데 효과적으로 사용할 수 있으며, 이를 이용하여 효능이 우수한 화장품 및 의약품 외용제를 구성할 수 있음.	아이오페 파워리프팅, 아이오페 옴스킨컨트롤, 아이오페 옴스킨모이스처 등

친수성 또는 염의 형태로 된 약물을 함유하는 경피 흡수제제	2004년 6월	수용성 또는 염 형태의 약물을 기체에 고농도로 함유할 수 있고, 약물의 피부 흡수율도 증가시키며, 기체내 약물의 안정성을 높인 경피투여용 제제에 관한 기술로 기존에 함유하기 어려웠던 친수성 약물을 보다 쉽게 점착기체에 함유시키고 피부에 침투시킬 수 있어, 패치류 의약품에 첨가하는 약물의 활용범위를 넓힐 수 있음.	근육이완제, 천식패치 등에 적용
용출성과 분산성이 우수한 동결건조 녹차 및 그의 제조 방법	2005년 1월	녹차 분말(가루녹차)을 녹차 중량의 2~10배수의 정제수와 혼합하여 동결 건조한 후 5메시 이하 크기로 분쇄함으로써 용출성과 분산성을 증가시킨 동결건조 녹차의 제조방법에 관한 것으로 분산성과 티백에서의 용출성이 우수한 동결건조 녹차를 제조할 수 있음	찬물에 흔들어서 마시는 설록차, 찬물에 잘 우려나는 설록차
나노유화기술에 의한 화합물 K를 함유하는 미세 유화 입자 및 이를 사용한 피부 외용제 조성물	2005년 1월	6년근 한국 홍삼에서 정제한 사포닌 농축액을 효소를 사용하여 BIO GF1K를 개발함. 나노유화기술을 사용하여 미세한 나노사이즈의 유화입자 내부에 BIO GF1K를 함유시킴으로써 피부흡수를 극대화시키는 기술임.	'AMOREPACIFIC' 브랜드 전 제품에 적용
호상 요구르트의 질감을 갖는 화장료 조성물	2006년 3월	호상 요구르트와 유사한 몽글거리는 질감을 갖도록 제조된 팩제형의 화장료 조성물에 관한 것으로, 본 발명의 화장료 조성물은 딸기 등의 야채 또는 과일과 비타민 또는 요구르트 파우더를 더 함유함으로써 피부 보습 및 유연 효과를 제공할 수 있다.	라네즈데일리 딸기 요구르트팩
미백 효과를 나타내는 신규 숄폰아미드 유도체 화합물	2006년 4월	색소 침착을 개선하는 효과를 가지는 숄폰아미드 유도체 및 그 제조방법에 관한 기술로, 숄폰아미드 유도체는 색소침착의 주원인인 티로시나제의 활성을 억제하여 색소침착을 개선시키는 효과가 우수하여 피부 미백용 피부외용제 조성물을 구성할 수 있음.	미백라인 적용 예정
펜타에리스리톨 유도체와 이의 제조방법, 및 이를포함하는 액정베이스	2006년 9월	피부에 적용되었을 때 각질층의 수분 유지 능력을 향상시키며, 특히 건조환경에서도 높은 보습력을 보이는, 신규한 펜타에리스리톨 유도체 및 이의 제조방법, 그리고 이를 포함하는 액정베이스와 보습 화장료에 관한 기술로서 다양한 제품에 적용가능한 대표적인 보습 성분임.	라네즈 울트라 하이드로 라인, 라네즈 워터뱅크 라인
피부탄력 개선용 유화 조성물	2006년 11월	본 발명은 고급 지방족 알코올, 비이온계 계면활성제 및 오일을 포함하는 피부탄력 개선용 유화 화장료 조성물에 관한 것으로서, 상기 화장료를 피부 도포시 사용감이 가볍고, 고온안정성을 가지며, 피부탄력을 향상시키는 효능을 나타냄	헤라 카타노 크림
케라틴 섬유 산화염색용 염모제 조성물	2007년 3월	본 발명은 포스페이트계 계면활성제, 비이온성 계면활성제 및 특정 양이온성 중합체를 함유하는 것을 특징으로 하는 산화염색용 염모제 조성물에 관한 것으로서, 상기 염모제 조성물은 모발의 탈색과 염료의 모발내 침투를 촉진시켜 발색이 우수할 뿐만 아니라, 양이온성 중합체의 모발 흡착이 증진되어 컨디셔닝 효과도 우수함	미장센 샤이닝 에센스 헤어칼라

커피롤의 제조방법	2007년 5월	본 발명은 녹차 씨와 녹차 잎으로부터 유래된 캄페롤 배당체를 효소 또는 상기 효소를 생산하는 미생물을 이용하여 캄페롤을 분리하는 Bioconversion 기술을 이용한 캄페롤 제조방법에 관한 것으로, 주름개선 등 항노화 용도로 활용되며, 특히, 상기 제조방법에 의해서 고순도의 캄페롤을 대량으로 생산할 수 있게 됨. 현재 미국, 일본, 중국, 유럽에 해외특허 출원 중.	헤라 에이지 어웨이 세럼, 아모레퍼시픽 타임레스폰스
유용성 활성성분을 포함한 양이온성 고분자 나노캡슐 및 이를 함유하는 화장품 조성물	2007년 9월	본 발명은 유용성 활성성분을 함유하는 피부흡수 증진용 양이온성 고분자 나노캡슐 및 이를 함유하는 화장품 조성물에 관한 것임. 본 발명의 양이온성 고분자 나노캡슐에 함유되는 유용성 활성성분으로는 레티놀, α -토코페롤, 코엔자임 Q-10, 레즈베라트롤, 올레아놀릭산, 유용성 감초, 리포익산 등이 있음. 현재 국제특허출원 중.	아이오페 레티놀 TX 제품 에레티노톡스(retinotox) 성분으로 활용
매크로 크기의 지질 캡슐 입자를 갖는 에멀전 조성물	2007년 12월	본 발명은 액상 오일을 외피 지질로 캡슐화함으로써 큰 입자크기(0.01 내지 5mm)에도 불구하고 안정도가 향상된 에멀전 조성물에 관한 것으로, 본 조성물은 눈으로 식별 가능한 독특한 외관 및 사용감을 갖는 무계면활성제 시스템으로 피부 안전성 및 보습 지속성이 우수하며, 산화되기 쉬운 친유성 효능 성분의 활성을 장기간 유지시켜 주는 특징을 가짐. 현재 국제특허출원 중	아이오페 슈퍼바이탈 세럼에 적용됨
고분자-리포좀 나노복합체	2008년 1월	본 발명은 하이드록시프로필-베타사이클로덱스트린을 이용하여 유용성 생리활성성분을 가용화시키고, 이를 내수상에 담지하고 있는 고분자-리포좀 나노복합체와 그 제조방법에 관한 것으로, AP Smartsome 기술로 부르고 있음. 현재 국제특허출원 중	아이오페 화이트젠 제품에 적용
이중으로 안정된 세라마이드 나노 캡슐 포함 에멀전 조성물 및 이를 이용한 피부 화장품 조성물	2008년 6월	본 발명은 나노 크기의 세라마이드 캡슐을 포함한 에멀전 조성물에 관한 것으로 보습력이 뛰어난 세라마이드 성분을 나노 크기의 캡슐 입자 내에 포함하여 안정하게 에멀전으로 제형화함으로써, 세라마이드의 피부 전달력과 피부 부착성을 향상시키고 보습력 및 보습 지속성을 향상시켰음. 현재 국제특허출원 중	라네즈 퍼펙트 리뉴 제품에 적용
라폰티신과 라폰티제닌을 유효성분으로 함유하는 미백 화장품 조성물	2008년 7월	본 발명은 대황으로부터 분리 정제한 라폰티신(rhaponticin) 및 라폰티신의 산, 알칼리, 효소 가수분해반응을 통해 얻은 라폰티제닌(rhapontigenin)을 유효성분으로 함유하는, 피부흡수율이 높고 멜라닌 생합성 억제효과가 뛰어난 미백 화장품 조성물에 관한 것으로서, 설화수 제품에 적용된 기능성 미백 성분임	설화수 미백 제품에 적용

스노우 드롭 추출물을 유효성분으로 함유하는 화장료 조성물	2008년 10월	본 발명은 스노우 드롭(snow drop) 추출물을 유효성분으로 함유하는 화장료 조성물에 관한 것으로서, 더욱 상세하게는 스노우 드롭 추출물을 유효성분으로 함유함으로써 피부 보습 효과, 항노화 효과, 피부 탄력 개선 및 피부색 밝기 개선 효과가 뛰어난 화장료 조성물에 관한 것으로서, 상기 스노우 드롭은 외떡잎 식물이고 백합목 수선화과 갈란투스속 식물의 총칭으로서 학명은 “갈란투스(Galanthus)”이다.	라네즈 퍼펙트 리뉴 라인
유자 또는 지실의 염장 발효 추출물을 유효성분으로 함유하는 화장료 조성물	2009년 2월	본 발명은 유자와 지실 염장 발효 추출물을 함유하는 피부 외용제 조성물에 관한 것으로, 더욱 상세하게는 유자와 지실에 일정량의 소금을 첨가하여 비살균 자연 발효시킨 것을 특징으로 하는 염장 발효 추출물을 함유하는 멜라닌 생합성 억제 효과가 뛰어난 미백 화장료 조성물에 관한 것이다	한울 미백 라인
캄페롤-3-O-루티노사이드를 유효 성분으로 함유하는 피부 외용제 조성물	2009년 4월	본 발명은 하기 화학식 1로 표현되는 캄페롤-3-O-루티노사이드(Kaempferol-3-O-rutinoside)를 유효성분으로 하는 주름 개선용 피부 외용제 조성물에 관한 것이다. 보다 상세하게는 식물류, 특히, 녹차(Camellia sinensis)로부터 분리한 캄페롤-3-O-루티노사이드 배당체로부터 당쇄 형태의 재구성을 통해 얻어진 캄페롤-3-O-루티노사이드(Kaempferol-3-O-rutinoside)를 유효 성분으로 하는 주름 개선용 피부 외용제 조성물로서, 프로콜라겐 발현 촉진 및 콜라게나제 발현 억제의 효과를 통한 두 가지 활성의 복합 상승으로 피부 주름을 개선시킨다.	설화수 안티링클 라인
폴리에틸렌 고형화 파우더를 함유한 고형 파우더 화장료 조성물	2009년 9월	본 발명은 바인더를 사용하지 않고 고형화 파우더만을 이용한 파우더 화장료 조성물에 관한 것이다. 보다 상세하게는 일반적으로 사용되는 파우더 분체에 오일 바인더나 금속염을 사용하지 않고 폴리에틸렌 고형화 파우더만을 함유하여 고형 파우더 성형이 가능하도록 하며, 뭉침없이 가볍게 퍼발리고 피지나 땀에 대한 지속성이 뛰어난 고형 파우더 화장료 조성물에 관한 것이다.	라네즈P제품, 헤라 AD
기공내 금속산화물을 담지한 중형기공성 무기 복합 분체 및 그 제조방법	2009년 11월	본 발명은 골격내에 티타늄, 아연 등의 금속원소가 치환된 중형기공성 실리카 분자체의 기공내에 세륨, 철 등의 금속산화물을 담지함으로써 넓은 영역의 자외선(UV-A,B) 차단능을 가지며, 사용감과 안전성이 향상된 중형기공성 무기 복합분체 및 그 제조방법에 관한 것이다.	헤라 멀티베이스 파운데이션, 아이오펜 자외선 차단제

<p>번들거림 및 지속성을 개선시키는 메이크업 화장품 조성물</p>	<p>2010년 2월</p>	<p>본 발명은 특정 코팅기재로 코팅된 판상 파우더 성분, 구상 파우더 성분, 유상 성분, 무기색소를 함유하는 메이크업 화장품 조성물에 관한 것이다. 본 발명의 화장품 조성물은 사용감이 가볍고 화사한 피부 표현이 가능하게 하며, 피부 도포시 번들거리지 않고 화장 지속성이 우수한 특성을 가짐을 특징으로 함. 상기 코팅 기재는 퍼플루오르 옥틸 트리에톡시 실란, C9-13 플루오로알코올, C9-15 플루오로알코올 포스페이트, 퍼플루오로 퍼하이드로 페난스렌, 트리에톡시 카프릴릴실란 및 N-라우로일 L-라이신에서 선택되는 것이다.</p>	<p>2008년 헤라 트윈팩트 어드밴스 제품에 적용</p>
<p>히말라야 빙하수를 이용하는 용매추출법 및 그 추출물, 이 추출물이 포함된 나노입자를 함유하는 화장품 조성물</p>	<p>2010년 6월</p>	<p>본 발명은 오랜 기간 동안 퇴적되어온 히말라야 천연 빙하수를 이용하여 활성성분을 추출하는 용매추출법 및 그 추출물, 및 나노유화기술을 이용하여 다양한 미네랄 또는 활성성분을 함유하는 상기 추출물을 포집시킨 나노 유화입자를 제조하고, 이를 유효 성분으로 함유함으로써 경피흡수율을 크게 향상시킨 화장품 조성물에 관한 것이다.</p>	<p>2008년 라네즈 초수분 제품에 적용</p>
<p>피그먼트가 내상 분산된 유중수형 메이크업 화장품 조성물</p>	<p>2010년 9월</p>	<p>본 발명은 피그먼트가 내상인 물에 분산되어 있는 유중수형 메이크업 화장품 조성물에 관한 것으로서, 보다 상세하게는 실리콘 코팅 피그먼트를 O/W유화제로 친수처리를 한 후 내상인 물에 분산시켜 유화입자 내에 균일하게 분산시킴으로써 커버력이 높으면서도 발림성이 부드러운 유중수형 메이크업 화장품 조성물에 관한 것이다.</p>	<p>설화수 에서 베이스, 파운데이션</p>
<p>생약재 추출물을 함유하는 피부 외용제 조성물</p>	<p>2010년 12월</p>	<p>본 발명은 범꼬리(Bistorta manshuriensis)추출물을 유효 성분으로 함유하는 피부외용제 조성물에 관한 것으로서, T 임파구 매개성 면역반응 억제능력에 의해 아토피성 피부염, 접촉성 피부염 및 건선 등의 피부질환을 치료 또는 예방하는 것이 특징임.</p>	<p>프리메라</p>
<p>잇몸질환과 구취제거에 효과가 있는 구강용 조성물</p>	<p>2011년 3월</p>	<p>본 발명은 백리향추출물, 해열목추출물 및 가시오가피추출물을 함유하는 구강용 조성물에 관한 것으로서, 보다 상세하게는 구강내 세균을 효과적으로 제어하여 잇몸질환 및 구취제거에 효과가 우수한 구강용 조성물인 것이 특징임.</p>	<p>송염 에코서트 유기농 치약 및 송염 치약라인 AD</p>
<p>울피 추출물 및 라벤더 워터를 함유하는 아토피 개선용 피부 외용제 조성물</p>	<p>2011년 5월</p>	<p>본 발명은 아토피성 피부를 개선시키는 피부 외용제 조성물에 관한 것으로, 보다 상세하게는 울피 추출물 및 라벤더 워터를 유효성분으로 함유함으로써 민감성, 자극성 또는 반응성 피부를 안정화시키고 가려움, 열감과 염증을 완화하여 아토피성 피부를 효과적으로 개선시키고 피부를 건강하게 유지시킬 수 있는 피부 외용제 조성물에 관한 것이다.</p>	<p>프리메라 베이비샴푸/워시</p>

무기 분말을 함유하는 화장료 조성물	2011년 8월	본 발명은 (i) 질화붕소; 및 (ii) 산화세륨, 산화티탄, 탈크, 산화알루미늄, 산화철, 산화아연 및 마이카로 이루어진 군에서 선택된 하나 이상의 무기 분말;을 함유하는 화장료 조성물에 관한 것으로, 화장료 도포시 자외선 A, B 및 근적외선을 동시에 차단할 수 있다.	설화수 소선보 제품
지속성이 우수한 유중수형 메이크업 화장료 조성물	2011년 10월	실리콘계 폴리머 콤플렉스를 메이크업 제품에 포함하여 외부 스트레스(땀, 물, 피지)에 의한 화장막 붕괴를 개선한 것이 특징임.	아이오페 에어쿠션 선블록 AD
6년근 인삼수를 함유하는 모발용 화장료 조성물	2012년 2월	6년근 인삼수, 검은콩 추출물 및 백자인 추출물을 유효 성분으로 함유하는 모근강화용 화장료 조성물.	려 화윤생 흑운모 샴푸 (방판용)
발포 우레탄 폼에 함침시켜 제조하는 자외선 차단 화장료 조성물	2012년 6월	화장료 조성물이 발포우레탄폼에 함침된 팩트 제형의 자외선 차단용인 것이 특징임.	아이오페 에어쿠션 선블록 등
피부 패치의 부착 위치 안내를 제공하는 피부 미용 키트	2012년 8월	경혈점과 피부 근육을 함께 자극하여 피부미용 효과를 극대화하는 피부 패치와, 그 피부 패치를 부착할 때 국소적 자극과 부위별 자극 위치가 정확하게 이루어질 수 있도록 안내 시트지를 포함하는 피부 패치의 부착 위치 안내를 제공하는 피부 미용 키트	설화수, 한울 등 한방 제품군
녹차 다당체와 송이 추출물을 함유하여 항염 및 항산화 효과를 갖는 피부 화장료 조성물	2012년 10월	녹차 다당체(Green tea polysaccharide) 및 송이버섯(Tricholoma matsutake) 추출물을 함유하여 피부염증 및 산화 현상을 억제함으로써 항노화 효과가 탁월한 화장료 조성물	AMOREPACIFIC Future Response Creme
인삼 열매 추출물을 함유하는 남성 성기능 개선용 조성물	2013년 3월	인삼 열매 추출물을 함유하는 남성의 성기능 개선용 조성물	예진생 진생베리 보액
화장료 조성물이 함침된 발포 우레탄 폼을 포함하는 화장품	2013년 4월	화장료 조성물과 그들이 함침되는 에테르 폴리머인 발포 우레탄 폼과의 상관성, 반응성에 대한 안정도를 개선하여 제형 안정성, 휴대성, 간편성을 증대시킴	아이오페 에어쿠션 선블록 EX, 헤라 UV 미스트쿠션 등
탈모방지 및 모발 성장 촉진 효과를 위한 모발 또는 두피 화장료 조성물	2013년 9월	아연피리치온 및 판테놀을 함유하고, 살리실산을 유효성분으로 더 함유하는 모발 또는 두피 화장료 조성물로서, 상기 아연피리치온의 함량은 조성물 총 중량에 대하여 0.01~2.0 중량%이고 상기 판테놀의 함량은 조성물 총 중량에 대하여 0.01~2.0 중량%이며, 상기 살리실산의 함량은 조성물 총 중량에 대하여 0.01~2.0 중량%이고, 상기 조성물은 탈모방지 또는 모발 성장촉진용임을 특징으로 하는 모발 또는 두피 화장료 조성물	뮌 화윤생 흑운모 샴푸, 뮌 흑윤생기 흑운모, 뮌 흥진 단 흑운모 샴푸
방귀질 추출물을 포함하는 건강 식품 또는 약학 조성물	2013년 12월	방귀질 추출물을 유효 성분으로 포함하는 단백질분해 효소 활성 수용체-2(PAR-2) 유발 가려움증 완화 또는 억제용 약학 조성물	덴트를 샴푸
발포 우레탄의 층 구조를 포함하는 화장료 조성물 담체	2014년 1월	본 발명은 발포 우레탄의 층 구조를 포함하는 화장료 조성물 담체 및 화장료 조성물을 함유한 상기 화장료 조성물 담체를 개시	에어쿠션 AD

홍삼 다당체 추출물을 함유하는 피부 외용제 조성물	2014년 4월	홍삼 다당체 추출물을 유효성분으로 함유하여 피부 주름 개선, 피부 탄력 증진 및 피부 노화 방지 효과를 줌.	설화수 자정미백에센스
화산석 송이를 함유하는 화장품 조성물	2014년 7월	화산석 송이(Scoria)를 유효성분으로 함유하고, 삼나무(Cryptomeria japonica) 추출물, 유채꽃(Brassica campestris(rapeseed) flower) 추출물, 대나무(Bambusa vulgaris) 추출물 및 녹차(Camellia sinensis leaf) 추출물을 더 함유하는 것을 특징으로 하는 피지 조절용 화장품 조성물.	이니스프리 화산석 송이팩
모발 노화 방지용 모발 화장품 조성물	2014년 10월	흑진주 추출물, 블루베리 추출물 및 로얄제리 추출물을 함유하는 모발 노화 방지용 모발 화장품 조성물	미장센 블랙펠 흑진주 샴푸
피부 노화 방지용 화장품 조성물	2015년 1월	사과줄기세포, 히비스커스 씨앗 추출물 및 아르간 오일을 유효성분으로 함유하는 피부 노화 방지용 화장품 조성물	헤라 화이트릭서 세럼EX
내상점증 유중수형 화장품 조성물	2015년 6월	내상에 소동 폴리아크릴레이트 스타치 및 폴리아크릴레이트 크로스폴리머-6으로 이루어진 군에서 선택되는 하나 이상의 점증제를 포함하여 요변성(Thixotropy)의 성질을 가지는 유중수형 화장품 조성물	2012년 3월 출시 설화수 당면 파운데이션, 마몽드 BB크림
과립형 화장품 제형 및 그 제조방법	2015년 8월	수용성 활성성분 및 점증제를 함유하는 과립형 제형으로, 상기 과립형 제형은 20℃에서 물에 대한 용해도가 1 내지 70이고, 과립 0.5 g/수용액 5 g의 농도로 20℃ 물에 녹이면 3000 내지 5000 g/cm·s의 점도를 나타내며, 상기 수용성 활성성분은 알부틴, 코지산, 아데노신, 코엔자임 Q10, 비타민 C 및 글루타치온이고, 상기 점증제는 잔탄검(Xanthan Gum) 및 폴리감마글루탐산(Poly-γ-glutamic acid)인 것을 특징으로 하는 과립형 화장품 제형	헤라 화이트릭서
여우구슬 추출물을 함유하는 화장품 조성물	2015년 10월	본 발명은 항노화, 항산화 또는 주름개선 효과를 갖는 화장품 조성물에 관한 것으로서, 보다 상세하게는 여우구슬 추출물을 유효성분으로 함유함으로써 피부에서 콜라겐생성을 촉진하며, MMP-1을 억제하고, DNA 손상을 보호하며, 사이클로옥시게나제-2의 생합성을 억제하고, 종양괴사인자-α의 생합성을 억제하여 항노화, 항산화 또는 주름개선 효과를 갖는 화장품 조성물에 관한 것임.	헤라 기초라인

10. 그 밖에 투자의사결정에 필요한 사항

가. 환경경영

(주)아모레퍼시픽은 인류와 환경의 건강한 상생을 기업의 핵심 가치로 인식하고 있습니다. 최근 전세계적으로 나타나고 있는 기후변화, 자원 고갈 같은 문제의 시급성 및 심각성을 인식하고 있으며, 기업 활동으로 발생하는 부정적인 영향을 최소화하는 한편 생물 다양성 보호

등 긍정적인 변화를 이끌기 위해 노력하고 있습니다.

나. 기후변화 대응

(주)아모레퍼시픽은 기업 활동에 의한 온실가스 배출을 최소화하여 기후변화를 완화하기 위한 다양한 전략을 수립·실행하고 있습니다. 2020년까지 2010년 대비 매출액 기준 온실가스 원단위 배출량 30% 감축을 목표로 대표적인 온실가스 배출 분야인 생산과 물류 등에서 직간접 에너지의 사용 효율을 높이기 위해 지속적으로 노력한 결과, 2014년에 목표치를 조기 달성했습니다. 앞으로도 지속적인 감축 활동을 통해 기후변화 이슈에 적극적으로 대응할 방침입니다.

구분		2013년	2014년 ^{주2)}	2015년
온실가스 배출량 주1)	총량(톤CO2)	31,178	29,880	31,453
	원단위(톤CO2/억원)	1.006	0.771	0.660

주1) 온실가스 배출량 산정범위: SCM(생산/물류), 연구소, 본사 및 지역사옥, 영업 등

주2) 전년도 보고서에 게재된 2014년 온실가스 배출량은 외부 기관(DNV)의 검증 결과 오류가 발견되어 수정하였습니다.

- 에너지 사용량 절감

(주)아모레퍼시픽은 생산·물류 사업장 내 에너지 사용량 및 온실가스 배출량 감축을 위한 과제를 발굴하여 실행하고 있습니다. 2015년에는 에너지 사용 효율 개선, 고효율 조명 도입, 단열 등 총 92개의 감축 활동을 전개하여 총 3,329t CO₂의 온실가스 감축 및 9억 6,000만원의 비용 절감 효과를 거뒀습니다. 또한 이러한 활동 성과는 매년 발간하는 지속가능성 보고서와 탄소정보공개프로젝트(CDP)를 통해 대외적으로 공개하고 있습니다

다. 수자원 관리

(주)아모레퍼시픽은 전세계적인 물 부족 이슈에 대응하기 위해 생산과정의 용수 사용량 감축을 위하여 노력하고 있습니다. 2010년을 기준 연도로 2020년까지 생산량 기준 용수 사용량 원단위 30% 감축을 목표로 수립하여, 사용 효율 개선, 재활용 및 재이용 증대를 실현하기 위해 지속적으로 노력하고 있습니다.

- 용수 재활용

(주)아모레퍼시픽은 기존에 방류되던 폐수 중 재활용이 가능한 폐수를 적절하게 처리한 후 다시 사용함으로써 용수 사용량을 절감하고 있습니다.

뷰티사업장에는 빗물을 모아 이용할 수 있는 1,400톤 규모의 우수(雨水)저장소와 우수 정화 처리시설이 갖춰져 있습니다. 2015년도에는 연간 3억 2,059톤의 우수를 조경수, 생활용수, 세정수 및 냉각수 등으로 활용했으며, 우수 설비 용량 확충 등 시설 개선을 통해 지속적으로 우수 사용량을 확대하고 있습니다.

매스코스메틱 사업장에서는 이온수 제조 설비에서 이온수 생산 시 발생하는 농축수를 약품 용해수, 냉동기 냉각수 등으로 재이용하여, 연간 약 2억 2,000톤의 용수를 절감했습니다.

라. 생물다양성 보전

유전자 다양성, 종 다양성, 생태계 다양성을 의미하는 생물 다양성은 인류의 건강한 삶의 기반이지만, 현재 생물 다양성은 빠른 속도로 감소되고 있습니다. (주)아모레퍼시픽은 생물자원 활용도가 높은 산업군에 속하는 기업으로서 생물 다양성에 미치는 영향이 큰 만큼, 생물

다양성을 보존하고 이익을 공유하기 위한 다양한 활동을 전개하고 있습니다.

- 무궁화 신제품 개발 및 제품화

생물자원의 활용도가 높은 아모레퍼시픽은 생물자원의 자산화 및 생물다양성 보전과 활용을 위한 다양한 활동을 전개하고 있습니다. (주)아모레퍼시픽은 2013년부터 무궁화와 관련한 피부 효능 연구 및 제품 개발 등을 통해 우리나라 꽃 무궁화의 소중함을 일깨우고 그 고유의 아름다움을 널리 알리고 있습니다. 다양한 피부 효능 실험을 통해 무궁화의 줄기 껍질인 목근피에서 천연 보습 인자를 발견했으며, 2015년 10월 무궁화 원료를 함유한 마몽드 무궁화 보습 장벽 크림을 출시함으로써 무궁화가 지닌 생명력의 가치를 제품으로 널리 알리는 성과를 거뒀습니다.

또한 (주)아모레퍼시픽그룹은 수십 년간 무궁화를 연구해 온 천리포 수목원과 2014년 MOU를 체결하고 공동 연구를 진행하여, 보습에 탁월한 효능을 지닌 무궁화 신제품을 개발했습니다. 현재 신제품 등록이 진행 중에 있으며, 2016년부터는 증식 작업을 진행할 예정입니다. 아울러 우리나라에서만 자생하는 무궁화 품종이자 멸종 위기 자생식물 2급으로 지정된 노란 무궁화 ‘황근(黃槿)’의 복원을 위해 2016년 2월 마몽드 모이스처 세라마이드 크림 판매 수익금의 일부를 천리포 수목원의 황근 복원 사업에 기부하였습니다. 앞으로도 (주)아모레퍼시픽은 무궁화 효능 연구 및 신제품 개발, 멸종 위기종 복원 사업 등을 지속적으로 전개하여 무궁화의 생명 다양성을 보존하는 데 기여할 것입니다

- 한국원료식물도 <Beyond Flower> 출간

(주)아모레퍼시픽은 한국 고유의 식물을 그린 세밀화 100점이 수록된 원료식물도록 <Beyond Flower>를 출간했습니다. 원료식물도록은 (주)아모레퍼시픽이 창업 때부터 이어온 식물에 대한 깊은 애정과 이해의 산물을 집대성한 것으로, 우리 고유의 식물을 기록·보존하고 더 널리 알리기 위해 제작됐습니다. 이 프로젝트를 기획한 아모레퍼시픽 미술관은 2007년 한국 세밀화 1세대 작가인 송훈 선생과 손잡고 식물 세밀화 제작에 착수했으며, 7년간 전국 곳곳에 있는 한국 약용식물을 직접 찾아 다니며 완성한 100점의 작품을 원료식물도록으로 편찬·발간했습니다. 원료식물도록에는 인삼, 동백나무, 서리태, 녹차, 흰감국, 작약 등 아모레퍼시픽의 오랜 노하우가 집약된 주요 원료 등이 수록되어 있으며, 식물에 대한 정보와 그림 표현 기법 등이 이해하기 쉽게 정리되어 있습니다. 특히 각각의 작품은 사진으로 전할 수 없는 세밀한 구조와 형태를 자세하게 담아 우리 고유 식물에 대한 정보를 생생하고 효과적으로 전달하고 있습니다

마. 환경관련 주요 투자 사항

(주)아모레퍼시픽은 기업 활동에 의한 환경 영향 최소화를 위하여 고효율 또는 친환경 설비 도입, 오염 물질 배출 시설 개선 등에 지속적으로 투자하고 있습니다.

2015년에는 대기 중 질소 화합물 배출을 저감하는 저녹스 버너 도입 및 비점오염원 저감시설 설치 등 약 7.5억원의 환경 개선을 위한 신규투자를 집행하였습니다. 2016년에는 폐수 재이용시설 및 처리 설비, 악취방지시설 설치 및 개선 등에 약 17억원을 신규 투자할 예정입니다.

바. 지속가능제품 개발

고객을 최우선 가치로 삼고 있는 (주)아모레퍼시픽은 혁신적인 제품을 통해 고객에게 최고의 경험과 감동을 선사하고 있습니다. (주)아모레퍼시픽은 지속가능한 소비 확산을 위하여 2011년부터 AMOREPACIFIC Promise라는 이름의 ‘지속가능제품’을 개발해오고 있습니다. 지속가능제품은 고객 안심 강화, 환경 영향 최소화, 지역사회와의 조화라는 3대 원칙하에 고객 친화적 제품, 환경 친화적 제품, 사회 친화적 제품의 3가지 카테고리로 나누어집니다. 지

속가능제품 인증을 받기 위해서는 외부 인증 기준에 준하는 엄격한 내부 가이드라인을 통과하여야 합니다. 지속가능제품은 매년 꾸준히 증가하여 2015년에는 총489개의 AMOREPACIFIC Promise 인증 제품이 판매되고 있습니다.

사. 녹색경영 인증 및 수상 현황

(주)아모레퍼시픽은 다양한 기관으로부터 친환경경영 및 지속가능경영활동을 인정 받았으며, SCM 전 사업장은 환경경영시스템(ISO 14001) 인증을 획득하였습니다.

<p>대외수상 및 편입 (2015년 기준)</p>	<ul style="list-style-type: none"> ● DJSI(Dow Jones Sustainability Indices) 6년 연속 World 편입 ● FTSE4Good 5년 연속 편입 ● CDP Korea 기후변화 대응 -탄소경영 섹터 위너스, 필수 소비재 부문
<p>환경경영시스템 (ISO 14001) 인증</p>	<ul style="list-style-type: none"> ● 오산뷰티사업장(2011) ● 매스코스메틱사업장(2000) ● 설록차사업장(2000) ● 물류센터(2009) ● 상하이뷰티캠퍼스(2015)

III. 재무에 관한 사항

1. 요약재무정보

1. 요약 연결재무정보

(단위 : 백만원, 주당순이익 : 원)

구분	제 10기	제 9기	제 8기
	2015년 말	2014년 말	2013년 말
유 동 자 산	1,833,178	1,427,255	967,574
현금및현금성자산	687,168	342,559	294,012
금융기관예치금	183,131	166,324	140,193
매출채권	279,859	196,682	197,428
기타수취채권	37,471	31,642	25,859
매도가능금융자산	62,210	127,359	-
기타유동자산	58,247	56,661	27,322
재고자산	323,938	304,873	282,761
매각예정자산	201,155	201,155	-
비 유 동 자 산	2,609,923	2,427,322	2,434,275
금융기관예치금	10,695	8,762	6,699
기타수취채권	166,224	131,820	105,797
매도가능금융자산	5,099	8,171	7,015
유형자산	1,870,576	1,743,590	1,936,044
무형자산	211,646	174,238	132,572
투자부동산	316,165	329,427	201,632
관계기업주식	2,375	2,134	7,886
이연법인세자산	26,241	29,154	36,606
기타비유동자산	902	27	26
자 산 총 계	4,443,101	3,854,578	3,401,849
유 동 부 채	871,901	651,126	542,699
비 유 동 부 채	198,870	325,130	291,018
부 채 총 계	1,070,771	976,255	833,717
자본금	34,508	34,508	34,508
주식발행초과금	712,702	712,702	712,702
자본잉여금	7,769	7,770	7,770
기타자본구성요소	-18,374	-19,496	-1,810
기타포괄손익누계액	-14,089	-13,147	-14,021

이익잉여금	2,623,072	2,136,385	1,815,257
비지배주주지분	26,743	19,601	13,725
자 본 총 계	3,372,331	2,878,322	2,568,132
	2015년 1월 1일~ 2015년 12월 31일	2014년 1월 1일~ 2014년 12월 31일	2013년 1월 1일~ 2013년 12월 31일
매출액	4,766,627	3,874,008	3,100,413
영업이익	772,910	563,751	369,838
법인세비용차감전순이익	778,301	530,226	363,526
연결 총당기순이익	584,796	385,134	267,359
지배기업소유주지분	577,523	379,104	267,975
비지배주주지분	7,273	6,029	-616
보통주기본주당순이익(*1)	8,372	5,495	38,842
우선주기본주당순이익(*1)	8,377	5,500	38,893
연결에 포함된 회사 수	18	18	17

*1) 제 10기 및 9기 주당순이익은 2015년 4월 23일 주식분할을 반영한 금액임

2. 요약 별도재무정보

(단위 : 백만원, 주당순이익 : 원)

구 분	제 10기 2015년 말	제9기 2014년 말	제8기 2013년 말
유 동 자 산	1,484,129	1,170,366	802,571
현금및현금성자산	486,315	210,360	213,627
금융기관예치금	162,000	143,500	132,000
매도가능금융자산	60,000	125,000	-
매출채권	284,447	185,085	190,071
기타수취채권	36,562	31,100	26,537
기타유동자산	31,091	41,080	16,256
재고자산	222,559	233,086	224,081
매각예정비유동자산	201,155	201,155	-
비 유 동 자 산	2,490,554	2,330,352	2,331,296
금융기관예치금	6,006	4,506	3,006
기타수취채권	129,252	106,421	88,789
매도가능금융자산	5,099	8,171	7,015
유형자산	1,667,831	1,563,564	1,771,088
무형자산	156,346	108,408	68,292
투자부동산	316,165	329,427	201,632
종속기업및관계기업주식	209,855	209,855	191,474
기타비유동자산	-	-	-

자 산 총 계	3,974,683	3,500,718	3,133,866
유 동 부 채	519,051	458,086	355,625
비 유 동 부 채	143,138	173,213	207,761
부 채 총 계	662,189	631,300	563,386
자본금	34,508	34,508	34,508
주식발행초과금	712,702	712,702	712,702
자본잉여금	703	703	703
기타자본구성요소	-1,381	-1,381	-1,381
기타포괄손익누계액	-392	-70	-362
이익잉여금	2,566,354	2,122,956	1,824,309
자 본 총 계	3,312,494	2,869,418	2,570,480
종속·관계·공동기업 투자주식의 평가방법	원가법	원가법	원가법
	2015년 1월 1일~ 2015년 12월 31일	2014년 1월 1일~ 2014년 12월 31일	2013년 1월 1일~ 2013년 12월 31일
매출액	3,757,959	3,182,317	2,667,650
영업이익	687,721	501,954	375,550
법인세비용차감전순이익	700,908	474,725	363,376
당기순이익	534,235	356,624	270,810
보통주기본주당순이익(*1)	7,744	5,169	39,253
우선주기본주당순이익(*1)	7,749	5,174	39,304

*1) 제 10기 및 9기 주당순이익은 2015년 4월 23일 주식분할을 반영한 금액임

2. 연결재무제표

연결 재무상태표

제 10 기	2015.12.31 현재
제 9 기	2014.12.31 현재
제 8 기	2013.12.31 현재

(단위 : 원)

	제 10 기	제 9 기	제 8 기
자산			
유동자산	1,833,178,443,548	1,427,255,362,667	967,573,866,630
현금및현금성자산	687,167,811,004	342,559,075,665	294,011,508,285
금융기관예치금	183,130,528,387	166,324,456,256	140,193,106,318
매도가능금융자산	62,209,927,600	127,358,575,153	0
매출채권	279,858,926,536	196,682,414,630	197,428,214,655
기타수취채권	37,471,464,674	31,641,820,686	25,858,614,623
당기법인세자산	1,565,616,671	1,014,041,679	0
기타유동자산	56,681,068,353	55,647,207,203	27,321,806,027

재고자산	323,938,059,555	304,872,730,627	282,760,616,722
매각예정비유동자산	201,155,040,768	201,155,040,768	0
비유동자산	2,609,922,987,465	2,427,322,194,800	2,434,275,073,292
금융기관예치금	10,694,871,040	8,762,184,280	6,698,865,520
기타수취채권	166,223,764,043	131,820,131,166	105,797,148,864
매도가능금융자산	5,099,145,852	8,171,199,662	7,014,630,662
유형자산	1,870,575,969,124	1,743,590,018,950	1,936,043,713,904
투자부동산	316,164,765,631	329,426,755,887	201,631,986,615
무형자산	211,646,123,302	174,237,666,266	132,571,507,363
관계기업주식	2,374,790,468	2,134,069,445	7,885,629,770
이연법인세자산	26,241,224,322	29,153,591,842	36,606,083,992
기타비유동자산	902,333,683	26,577,302	25,506,602
자산총계	4,443,101,431,013	3,854,577,557,467	3,401,848,939,922
부채			
유동부채	871,900,750,169	651,125,630,576	542,699,085,858
매입채무	158,352,566,891	156,545,891,440	115,349,722,698
차입금	100,225,160,015	33,789,745,959	82,397,439,518
기타지급채무	224,340,014,733	210,789,094,386	182,667,870,459
당기법인세부채	129,916,437,697	93,885,865,049	55,623,819,588
이연수익	53,833,500,736	48,819,748,074	38,657,215,410
기타충당부채	7,459,168,060	5,323,708,973	3,621,507,084
기타유동부채	197,773,902,037	101,971,576,695	64,381,511,101
비유동부채	198,869,919,888	325,129,649,703	291,018,320,763
차입금	46,876,914,520	114,484,622,525	68,991,605,865
순확정급여부채	29,869,198,533	36,298,038,139	44,273,589,582
이연법인세부채	104,917,089,387	131,804,234,278	158,098,532,729
기타충당부채	2,536,000,000	0	0
기타비유동부채	14,670,717,448	42,542,754,761	19,654,592,587
부채총계	1,070,770,670,057	976,255,280,279	833,717,406,621
자본			
자본금	34,508,160,000	34,508,160,000	34,508,160,000
주식발행초과금	712,701,764,092	712,701,764,092	712,701,764,092
자본잉여금	7,768,771,038	7,769,673,156	7,769,673,156
기타자본구성요소	(18,374,352,565)	(19,496,242,393)	(1,810,164,036)
기타포괄손익누계액	(14,088,652,910)	(13,146,996,757)	(14,020,628,210)
이익잉여금	2,623,071,727,948	2,136,384,661,677	1,815,257,266,236
비지배지분	26,743,343,353	19,601,257,413	13,725,462,063
자본총계	3,372,330,760,956	2,878,322,277,188	2,568,131,533,301
부채와자본총계	4,443,101,431,013	3,854,577,557,467	3,401,848,939,922

연결 포괄손익계산서

제 10 기 2015.01.01 부터 2015.12.31 까지

제 9 기 2014.01.01 부터 2014.12.31 까지

제 8 기 2013.01.01 부터 2013.12.31 까지

(단위 : 원)

	제 10 기	제 9 기	제 8 기
매출액	4,766,627,213,300	3,874,007,757,738	3,100,413,235,735
매출원가	1,169,406,018,752	1,028,190,572,667	911,806,524,695
매출총이익	3,597,221,194,548	2,845,817,185,071	2,188,606,711,040
판매비와관리비	2,824,311,249,059	2,282,066,064,991	1,818,768,516,657
영업이익	772,909,945,489	563,751,120,080	369,838,194,383
금융수익	25,538,570,943	13,725,467,336	11,345,251,127
금융비용	3,067,385,277	2,604,217,667	2,664,425,172
기타영업외손익	(17,124,779,003)	(44,803,587,159)	(18,148,860,829)
관계기업손익	44,768,810	156,843,024	3,155,994,712
법인세비용차감전순이익	778,301,120,962	530,225,625,614	363,526,154,221
법인세비용	193,505,066,411	145,091,897,421	96,167,099,912
당기순이익	584,796,054,551	385,133,728,193	267,359,054,309
당기순이익의귀속			
지배기업소유주지분	577,523,477,536	379,104,300,639	267,975,302,473
비지배주주지분	7,272,577,015	6,029,427,554	(616,248,164)
세후기타포괄손익			
당기손익으로 재분류되지 않는 항목			
순확정급여부채재측정요소	(28,704,190,915)	(13,088,953,698)	(263,711,961)
당기손익으로 재분류될 수 있는 항목			
매도가능금융자산평가손익	(322,127,966)	266,136,323	(87,344,112)
관계기업기타포괄손익지분	52,727,088	421,277,011	(286,371,404)
해외사업환산손익	(124,041,127)	613,435,306	(1,927,285,529)
당기 법인세차감후 기타포괄손익	(29,097,632,920)	(11,788,105,058)	(2,564,713,006)
당기총포괄이익	555,698,421,631	373,345,623,135	264,794,341,303
당기총포괄이익의 귀속			
지배기업소유주지분	547,877,630,468	366,888,978,394	265,686,690,945
비지배주주지분	7,820,791,163	6,456,644,741	(892,349,642)
주당손익			
보통주기분주당순이익	8,372	5,495	3,884

우선주기본주당순이익	8,377	5,500	3,889
------------	-------	-------	-------

연결 자본변동표

제 10 기 2015.01.01 부터 2015.12.31 까지

제 9 기 2014.01.01 부터 2014.12.31 까지

제 8 기 2013.01.01 부터 2013.12.31 까지

(단위 : 원)

		자본								
		지배기업의 소유주지분						비지배주주지분	자본 합계	
		자본금	주식발행초과금	자본잉여금	기타자본구성요소	기타포괄손익누계액	이익잉여금			지배기업의 소유주지분 합계
2013.01.01 (기초자본)		34,508,160,000	712,701,764,092	7,761,340,455	(1,810,164,036)	(12,011,069,515)	1,592,449,020,296	2,333,599,051,292	10,188,014,156	2,343,787,065,448
당기총포괄이익	당기순이익	0	0	0	0	0	267,975,302,473	267,975,302,473	(616,248,164)	267,359,054,309
	순확정급여부채재조정요소	0	0	0	0	0	(279,052,833)	(279,052,833)	15,340,872	(263,711,961)
	매도가능금융자산평가손익	0	0	0	0	(87,344,112)	0	(87,344,112)	0	(87,344,112)
	관계기업기타포괄손익지분	0	0	0	0	(257,734,264)	0	(257,734,264)	(28,637,140)	(286,371,404)
	해외사업환산손익	0	0	0	0	(1,664,480,319)	0	(1,664,480,319)	(262,805,210)	(1,927,285,529)
자본예적립인식원주주의 의거래	연자배당	0	0	0	0	0	(44,888,003,700)	(44,888,003,700)	0	(44,888,003,700)
	중자로 인한 비지배주주지분 변동	0	0	0	0	0	0	0	0	0
	종속기업의 취득	0	0	8,332,701	0	0	0	8,332,701	4,429,797,549	4,438,130,250
	기타	0	0	0	0	0	0	0	0	0
2013.12.31 (기말자본)		34,508,160,000	712,701,764,092	7,769,673,156	(1,810,164,036)	(14,020,628,210)	1,815,257,266,236	2,554,406,071,238	13,725,462,063	2,568,131,533,301
2014.01.01 (기초자본)		34,508,160,000	712,701,764,092	7,769,673,156	(1,810,164,036)	(14,020,628,210)	1,815,257,266,236	2,554,406,071,238	13,725,462,063	2,568,131,533,301
당기총포괄이익	당기순이익	0	0	0	0	0	379,104,300,639	379,104,300,639	6,029,427,554	385,133,728,193
	순확정급여부채재조정요소	0	0	0	0	0	(13,088,953,698)	(13,088,953,698)	0	(13,088,953,698)
	매도가능금융자산평가손익	0	0	0	0	273,814,614	0	273,814,614	(7,678,291)	266,136,323
	관계기업기타포괄손익지분	0	0	0	0	379,149,310	0	379,149,310	42,127,701	421,277,011
	해외사업환산손익	0	0	0	0	220,667,529	0	220,667,529	392,767,777	613,435,306
자본예적립인식원주주의 의거래	연자배당	0	0	0	0	0	(44,887,951,500)	(44,887,951,500)	(652,516,571)	(45,540,468,071)
	중자로 인한 비지배주주지분 변동	0	0	0	0	0	0	0	2,036,787,000	2,036,787,000
	종속기업의 취득	0	0	0	(17,686,078,357)	0	0	(17,686,078,357)	(1,965,119,820)	(19,651,198,177)
	기타	0	0	0	0	0	0	0	0	0
2014.12.31 (기말자본)		34,508,160,000	712,701,764,092	7,769,673,156	(19,496,242,393)	(13,146,996,757)	2,136,384,661,677	2,858,721,019,775	19,601,257,413	2,878,322,277,188
2015.01.01 (기초자본)		34,508,160,000	712,701,764,092	7,769,673,156	(19,496,242,393)	(13,146,996,757)	2,136,384,661,677	2,858,721,019,775	19,601,257,413	2,878,322,277,188
당기총포괄이익	당기순이익	0	0	0	0	0	577,523,477,536	577,523,477,536	7,272,577,015	584,796,054,551
	순확정급여부채재조정요소	0	0	0	0	0	(28,704,190,915)	(28,704,190,915)	0	(28,704,190,915)
	매도가능금융자산평가손익	0	0	0	0	(322,127,966)	0	(322,127,966)	0	(322,127,966)
	관계기업기타포괄손익지분	0	0	0	0	47,454,379	0	47,454,379	5,272,709	52,727,088
	해외사업환산손익	0	0	0	0	(666,982,566)	0	(666,982,566)	542,941,439	(124,041,127)
자본예적립인식원주주의 의거래	연자배당	0	0	0	0	0	(62,132,220,350)	(62,132,220,350)	(555,848,672)	(62,688,069,022)
	중자로 인한 비지배주주지분 변동	0	0	0	0	0	0	0	0	0
	종속기업의 취득	0	0	0	0	0	0	0	0	0
	기타	0	0	(902,118)	1,121,889,828	0	0	1,120,987,710	(122,856,551)	998,131,159
2015.12.31 (기말자본)		34,508,160,000	712,701,764,092	7,768,771,038	(18,374,352,565)	(14,088,652,910)	2,623,071,727,948	3,345,587,417,603	26,743,343,353	3,372,330,760,956

연결 현금흐름표

제 10 기 2015.01.01 부터 2015.12.31 까지

제 9 기 2014.01.01 부터 2014.12.31 까지

제 8 기 2013.01.01 부터 2013.12.31 까지

(단위 : 원)

	제 10 기	제 9 기	제 8 기
영업활동으로인한현금흐름	627,503,451,005	586,111,368,887	426,657,194,546
영업으로부터창출된현금흐름	788,051,927,414	700,715,226,684	498,058,443,793
이자수취	13,667,306,196	10,576,117,040	9,180,186,213
이자지급	(3,047,530,945)	(2,580,118,184)	(2,653,590,156)
법인세납부	(171,168,251,660)	(122,599,856,653)	(77,927,845,304)
투자활동으로인한현금흐름	(216,948,797,284)	(490,716,989,684)	(348,842,812,430)
투자활동으로 인한 현금유입액	123,299,680,847	18,161,203,624	29,097,757,583
유동성 금융기관예치금의 순감소	0	0	2,247,051,825
유동성 매도가능금융자산의 순감소	65,296,262,835	0	0
기타수취채권의 감소	13,091,303,796	10,206,086,124	8,801,808,986
유형자산의 처분	1,746,784,216	4,189,113,490	16,645,734,678
무형자산의 처분	0	1,489,872,752	880,247,094
매각예정비유동자산의 처분	40,000,000,000	0	0
매도가능금융자산의 처분	3,165,330,000	227,320,000	522,915,000
종속회사취득으로 인한 현금유입	0	2,048,811,258	0
투자활동으로 인한 현금유출액	(340,248,478,131)	(508,878,193,308)	(377,940,570,013)
유동성 금융기관예치금의 순증가	16,577,606,139	25,448,607,867	0
유동성 매도가능금융자산의 순증가	0	124,947,030,147	0
비유동성 금융기관예치금의 증가	1,500,002,760	1,979,217,860	1,500,002,760
기타수취채권의 증가	46,071,220,780	32,215,437,855	33,026,370,716
매도가능금융자산의 취득	52,790,000	999,790,000	1,409,460,000
유형자산의 취득	215,342,167,753	267,182,718,696	323,496,313,989
무형자산의 취득	60,704,690,699	56,105,390,883	18,508,422,548
재무활동으로인한현금흐름	(69,419,541,154)	(46,276,939,245)	49,194,587,069
재무활동으로 인한 현금유입액	0	2,036,787,000	94,251,892,553
단기차입금의 증가	0	0	19,239,222,536
장기차입금의 증가	0	0	70,574,539,767
비지배주주의 유상증자	0	2,036,787,000	4,438,130,250
재무활동으로 인한 현금유출액	(69,419,541,154)	(48,313,726,245)	(45,057,305,484)
단기차입금의 순감소	6,753,371,382	2,789,634,804	189,458,634
배당금의 지급	62,666,169,772	45,524,091,441	44,867,846,850
외화환산으로인한현금의증감	3,473,622,772	(569,872,578)	(3,704,796,536)
현금의증가(감소)	344,608,735,339	48,547,567,380	123,304,172,649
기초의현금	342,559,075,665	294,011,508,285	170,707,335,636

기말의현금	687,167,811,004	342,559,075,665	294,011,508,285
-------	-----------------	-----------------	-----------------

3. 연결재무제표 주석

1. 일반사항 :

주식회사 아모레퍼시픽(이하 "회사")은 2006년 6월 1일을 분할기일로 화장품, 생활용품, 식품 및 기타의 제조, 가공, 매매업 등을 영위할 목적으로 주식회사 아모레퍼시픽그룹으로부터 분할신설되었습니다.

2015년 12월 31일 현재 회사는 오산, 대전, 진천에 공장을 두고 있으며 본사 지역 외 5개 지역사업부와 홍콩 소재 AMOREPACIFIC Global Operations Limited. 등 17개의 해외 현지 법인과 국내 소재 1개 종속법인을 두고 있습니다.

회사의 2015년 12월 31일 현재 납입자본금은 5,279백만원의 우선주자본금을 포함하여 34,508백만원이며, 발행할 주식의 총수는 275,000,000주입니다. 회사는 2015년 3월 20일 정기주주총회 결의를 통해 액면분할을 실시하였고, 2015년 5월 8일 신주권으로 재상장하였습니다. 이에 따라 주당 액면가액이 5,000원에서 500원으로 조정되었고 보통주 주식수가 5,845,849주에서 58,458,490주로, 우선주 주식수가 1,055,783주에서 10,557,830주로 조정되었습니다. 회사의 전기 주당 배당금 및 주당손익은 이러한 주식 수변동을 반영하여 계산되었습니다(주석 25 및 32 참조).

우선주는 의결권이 없으며, 배당은 비참가적·비누적적이고, 현금배당에 있어서만 보통주보다 액면금액을 기준으로 연 1%를 추가배당 받게 됩니다. 이에 따라 기본주당손익 계산시 동 우선주는 우선적 권리가 없지만 다른 종류의 보통주와 배당률이 상이한 보통주로 구분되어 별도 표시됩니다.

2015년 12월 31일 현재의 보통주 주주현황은 다음과 같습니다.

주주	소유주식수(주)	지분율(%)
(주)아모레퍼시픽그룹	20,695,860	35
서경배	6,264,450	11
기타(*)	31,498,180	54
계	58,458,490	100

(*) 자기주식 33,040주 포함

1.1 종속기업의 현황

2015년 12월 31일 현재 회사의 연결대상 종속기업의 현황은 다음과 같습니다.

투자회사	피투자회사	업종	자본금 (백만원)	지분율 (%)	결산일	소재국
(주)아모레퍼시픽	AMOREPACIFIC Global Operations Limited.	지주회사업 및 화장품 판매	169,564	90.00	12월 31일	홍콩

(주)아모레퍼시픽	AMOREPACIFIC GLOBAL OPERATIONS PTE. LTD	지주회사업	5,096	100.00	12월 31일	싱가포르
(주)아모레퍼시픽	AMORE Cosmetics (Shanghai) Co.,Ltd.	화장품 제조 및 판매	49,103	100.00	12월 31일	중국
(주)아모레퍼시픽	AMOREPACIFIC (Shanghai) R&I Center Co.,Ltd.	연구 개발	2,195	100.00	12월 31일	중국
(주)아모레퍼시픽	㈜위드림	제품포장 및 시설관리	50	100.00	12월 31일	대한민국
AMOREPACIFIC Global Operations Limited.	AMOREPACIFIC Trading Co. Ltd	화장품 판매	9,456	100.00	12월 31일	중국
AMOREPACIFIC Global Operations Limited.	AMOREPACIFIC EUROPE S.A.S	화장품 제조 및 판매	98,933	100.00	12월 31일	프랑스
AMOREPACIFIC Global Operations Limited.	Annick Goutal S.A.S	화장품 판매	16,240	100.00	12월 31일	프랑스
AMOREPACIFIC Global Operations Limited.	AMOREPACIFIC US, INC.	화장품 판매	45,888	100.00	12월 31일	미국
AMOREPACIFIC Global Operations Limited.	AMOREPACIFIC Japan Co.,Ltd.	화장품 판매	33,105	100.00	12월 31일	일본
AMOREPACIFIC Global Operations Limited.	AMOREPACIFIC Taiwan Co.,Ltd.	화장품 판매	13,414	100.00	12월 31일	대만
AMOREPACIFIC Global Operations Limited.	AMOREPACIFIC SINGAPORE PTE., LTD.	화장품 판매	25,861	100.00	12월 31일	싱가포르
AMOREPACIFIC Global Operations Limited.	AMOREPACIFIC MALAYSIA SDN. BHD.	화장품 판매	2,950	100.00	12월 31일	말레이시아
AMOREPACIFIC GLOBAL OPERATIONS PTE. LTD.	AMOREPACIFIC VIETNAM JSC	화장품 판매	5,479	70.00	12월 31일	베트남
AMOREPACIFIC Global Operations Limited.	AMOREPACIFIC (Thailand) LIMITED	화장품 판매	7,200	100.00	12월 31일	태국
(주)아모레퍼시픽	PT. LANEIGE INDONESIA PACIFIC	화장품 판매	5,292	3.68	12월 31일	인도네시아
AMOREPACIFIC Global Operations Limited.				96.32		
AMOREPACIFIC Global Operations Limited.	Innisfree Cosmetics India Private Limited	화장품 판매	2,223	100.00	12월 31일	인도
AMOREPACIFIC Global Operations Limited.	AMOREPACIFIC HongKong Co.,Limited	화장품 판매	12	77.00	12월 31일	홍콩

1.2 종속기업의 재무정보 요약

보고기간말 현재 종속기업의 요약 재무정보는 다음과 같습니다(단위:백만원).

종속기업명	2015.12.31		당기		
	자산총액	부채총액	매출액	당기순손익	총포괄손익
AMOREPACIFIC Global Operations Limited.(*)	180,133	63,034	57,381	(169)	6,009
AMOREPACIFIC GLOBAL OPERATIONS PTE. LTD.(*)	4,957	3	-	96	75
AMORE Cosmetics (Shanghai) Co.,Ltd.	227,893	120,802	114,160	18,558	19,343
AMOREPACIFIC (Shanghai) R&I Center Co.,Ltd.	2,343	321	3,433	95	112
AMOREPACIFIC Trading Co., Ltd.	341,394	230,196	787,105	37,966	41,133
AMOREPACIFIC EUROPE S.A.S	36,245	26,253	49,169	(10,066)	(11,809)
Annick Goutal S.A.S	15,037	12,554	16,286	(1,595)	(2,112)
AMOREPACIFIC US, INC.	28,504	19,980	48,488	326	844
AMOREPACIFIC Japan Co.,Ltd.	10,414	10,019	43,164	84	(135)
AMOREPACIFIC Taiwan Co.,Ltd.	14,961	7,543	27,431	1,542	1,672
AMOREPACIFIC SINGAPORE PTE., LTD.	26,474	10,496	46,319	2,845	2,747
AMOREPACIFIC MALAYSIA SDN. BHD.	11,748	7,878	17,981	669	139
AMOREPACIFIC VIETNAM JSC	2,971	3,526	4,228	111	26
AMOREPACIFIC (Thailand) LIMITED	12,632	9,757	19,861	(210)	(307)
PT. LANEIGE INDONESIA PACIFIC	3,318	1,071	4,726	84	(586)
Innisfree Cosmetics India Private Limited	1,486	200	233	(901)	(916)
AMOREPACIFIC HongKong Co.,Limited	86,333	35,491	153,527	12,047	14,604
㈜위드림	49	-	-	(1)	(1)

종속기업명	2014.12.31		전기		
	자산총액	부채총액	매출액	당기순이익	총포괄이익
AMOREPACIFIC Global Operations Limited.(*)	202,010	50,939	39,856	3,879	10,120
AMOREPACIFIC GLOBAL OPERATIONS PTE. LTD.(*)	4,886	8	-	(7)	(13)
AMORE Cosmetics (Shanghai) Co.,Ltd.	184,547	105,482	60,685	17,600	17,971
AMOREPACIFIC (Shanghai) R&I Center Co.,Ltd.	2,155	272	2,130	140	172
AMOREPACIFIC Trading Co., Ltd.	227,015	153,709	490,787	29,946	31,819
AMOREPACIFIC EUROPE S.A.S	64,209	44,148	63,769	(10,305)	(12,701)
Annick Goutal S.A.S	22,073	15,248	17,942	(3,050)	(2,773)
AMOREPACIFIC US, INC.	17,309	9,582	34,871	1,894	2,206
AMOREPACIFIC Japan Co.,Ltd.	10,940	12,719	45,708	(4,409)	(4,238)
AMOREPACIFIC Taiwan Co.,Ltd.	10,319	4,573	18,389	1,433	1,397
AMOREPACIFIC SINGAPORE PTE., LTD.	21,192	7,167	31,819	(1,476)	(1,496)
AMOREPACIFIC MALAYSIA SDN. BHD.	5,833	2,103	11,154	828	752
AMOREPACIFIC VIETNAM JSC	6,014	3,157	3,221	(404)	(335)
AMOREPACIFIC (Thailand) LIMITED	7,522	4,357	12,871	(588)	(448)
PT. LANEIGE INDONESIA PACIFIC	2,823	1,352	2,860	(579)	(722)
Innisfree Cosmetics India Private Limited	867	-	-	-	13
AMOREPACIFIC HongKong Co.,Limited	66,893	28,257	119,379	15,451	16,834
(주)위드림	50	-	-	-	-

(*) 해당 종속기업이 보유하고 있는 종속기업 및 관계기업주식에 대해 원가로 측정된 별도채무제표입니다.

상기 요약 재무정보의 금액은 내부거래 상계 전 금액이며, 지배기업과의 상이한 회계처리방법을 수정 반영한 것입니다.

1.3 연결대상범위의 변동

당기 중 신규로 연결에 포함되거나 제외된 기업은 없습니다.

2. 중요한 회계정책 :

다음은 재무제표의 작성에 적용된 주요한 회계정책입니다. 이러한 정책은 별도의 언급이 없다면, 표시된 회계기간에 계속적으로 적용됩니다.

2.1 재무제표 작성기준

연결회사의 연결재무제표는 한국채택국제회계기준(이하 기업회계기준)에 따라 작성되었습니다. 한국채택국제회계기준은 국제회계기준위원회("IASB")가 발표한 기준서와 해석서 중

대한민국이 채택한 내용을 의미합니다.

한국채택국제회계기준은 재무제표 작성시 중요한 회계추정의 사용을 허용하고 있으며, 회계정책을 적용함에 있어 경영진의 판단을 요구하고 있습니다. 보다 복잡하고 높은 수준의 판단이 요구되는 부분이나 중요한 가정 및 추정이 요구되는 부분은 주석3에서 설명하고 있습니다.

2.2 회계정책과 공시의 변경

(1) 연결회사가 채택한 제·개정 기준서

연결회사는 2015년 1월 1일로 개시하는 회계기간부터 다음의 제·개정 기준서 및 해석서를 신규로 적용하였으며, 이로 인하여 연결재무제표에 미치는 유의적인 영향은 없습니다.

- 기준서 제1019호 '종업원급여' 개정
- 한국채택국제회계기준 2010-2012 연차개선
- 한국채택국제회계기준 2011-2013 연차개선

(2) 연결회사가 적용하지 않은 제·개정 기준서 및 해석서

연결회사는 제정 또는 공표됐으나 2015년 1월 1일 이후 시작하는 회계연도에 시행일이 도래하지 않았고, 조기 적용하지 않은 개정 기준서는 다음과 같습니다. 연결회사는 해당 기준의 적용이 연결재무제표에 미치는 영향은 유의적이지 않을 것으로 예상하고 있습니다.

- 기준서 제1001호 '재무제표 표시'
- 기준서 제1016호 '유형자산' 및 기준서 제1041호 '농림어업': 생산용식물
- 기준서 제1016호 '유형자산' 및 기준서 제1038호 '무형자산': 수익에 기초한 감가상각방법
- 기준서 제1110호 '연결재무제표', 기준서 제1028호 '관계기업과 공동기업에 대한 투자' 및 기준서 제1112호 '타기업에 대한 지분의 공시': 연결 면제
- 기준서 제1111호 '공동약정'
- 한국채택국제회계기준 2012-2014 연차개선

또한, 제정 또는 공표됐으나 2015년 1월 1일 이후 시작하는 회계연도에 시행일이 도래하지 않았고, 조기 적용하지 않은 제정 기준서는 다음과 같습니다. 연결회사는 개정 기준서 적용에 따른 영향을 파악하고 있습니다.

- 기준서 제1109호 '금융상품'
- 기업회계기준서 제1115호 고객과의 계약에서 생기는 수익

2.3 연결

연결회사는 기업회계기준서 제1110호 '연결재무제표'에 따라 연결재무제표를 작성하고 있습니다.

(1) 종속기업

종속기업은 회사가 지배하고 있는 모든 기업입니다. 회사가 투자한 기업에 관여해서 변동이

익에 노출되거나 변동이익에 대한 권리가 있고, 투자한 기업에 대해 자신의 힘으로 그러한 이익에 영향을 미칠 능력이 있는 경우, 해당 기업을 지배한다고 판단합니다. 종속기업은 회사가 지배하게 되는 시점부터 연결채무제표에 포함되며, 지배력을 상실하는 시점부터 연결채무제표에서 제외됩니다.

연결회사의 사업결합은 취득법으로 회계처리 됩니다. 이전대가는 취득일의 공정가치로 측정하고, 사업결합으로 취득한 식별가능한 자산·부채 및 우발부채는 취득일의 공정가치로 최초 측정하고 있습니다. 연결회사는 청산 시 순자산의 비례적 몫을 제공하는 비지배지분을 사업결합 건별로 판단하여 피취득자의 순자산 중 비례적 지분 또는 공정가치로 측정합니다. 그 밖의 비지배지분은 다른 기준서의 요구사항이 없다면 공정가치로 측정합니다. 취득관련원가는 발생 시 당기비용으로 인식됩니다.

영업권은 이전대가, 피취득자에 대한 비지배지분의 금액과 취득자가 이전에 보유하고 있던 피취득자에 대한 지분의 취득일의 공정가치 합계액이 취득한 식별가능한 순자산을 초과하는 금액으로 인식됩니다. 이전대가 등이 취득한 종속기업 순자산의 공정가액보다 작다면, 그 차액은 당기손익으로 인식됩니다.

연결회사 내의 기업간에 발생하는 거래로 인한 채권, 채무의 잔액, 수익과 비용 및 미실현이익 등은 제거됩니다. 또한 종속기업의 회계정책은 연결회사에서 채택한 회계정책을 일관성 있게 적용하기 위해 차이가 나는 경우 수정됩니다.

(2) 관계기업

관계기업은 연결회사가 유의적 영향력을 보유하는 기업이며, 관계기업 투자는 최초에 취득원가로 인식하며 지분법을 적용합니다. 연결회사와 관계기업간의 거래에서 발생한 미실현이익은 연결회사의 관계기업에 대한 지분에 해당하는 부분만큼 제거 됩니다. 또한 관계기업 투자에 대한 객관적인 손상의 징후가 있는 경우 관계기업 투자의 회수가능액과 장부금액과의 차이는 손상차손으로 인식됩니다.

2.4 외화환산

(1) 기능통화와 표시통화

연결회사는 연결회사 내 개별기업의 재무제표에 포함되는 항목들을 각각의 영업활동이 이루어지는 주된 경제환경에서의 통화("기능통화")를 적용하여 측정하고 있습니다. 지배기업의 기능통화는 대한민국 원화이며, 연결재무제표는 대한민국 원화로 표시되어 있습니다.

(2) 외화거래와 보고기간말의 환산

외화거래는 거래일의 환율 또는 재측정되는 항목인 경우 평가일의 환율을 적용한 기능통화로 인식되고, 외화거래의 결제나 화폐성 외화 자산·부채의 환산에서 발생하는 외환차이는 당기손익으로 인식됩니다.

비화폐성 금융자산·부채로부터 발생하는 외환차이는 공정가치 변동손익의 일부로 보아 당기손익인식지분상품으로부터 발생하는 외환차이는 당기손익으로, 매도가능지분상품의 외환차이는 기타포괄손익에 포함하여 인식됩니다.

(3) 표시통화로의 환산

연결회사의 표시통화와 다른 기능통화를 가진 모든 연결회사 내 개별기업의 경영성과와 재무상태는 다음과 같은 방법으로 연결회사의 표시통화로 환산하고 있습니다.

- 1) 자산과 부채는 보고기간말의 환율로 환산하고 있습니다.
- 2) 수익과 비용은 해당기간의 평균환율로 환산하고 있습니다.
- 3) 위 1), 2)의 환산에서 발생하는 외환차이는 기타포괄손익으로 인식하고 있습니다.

종속기업에 대한 지배력을 상실하는 경우, 자본항목으로 인식한 외환차이의 누계액은 처분손익을 인식하는 시점에 당기손익으로 재분류하고 있습니다.

해외기업의 취득에서 발생하는 영업권과 공정가치 조정액은 취득하는 회사의 자산·부채로 간주하며, 보고기간말 환율로 환산하고 있습니다.

2.5 금융자산

(1) 분류 및 측정

연결회사는 금융자산을 당기손익인식금융자산, 매도가능금융자산, 대여금및수취채권, 만기보유금융자산의 범주로 구분하고 있으며 금융자산의 정형화된 매매거래는 매매일에 인식됩니다.

금융자산은 최초 인식시점에 공정가치로 측정하며, 거래원가는 당기손익인식금융자산을 제외한 금융자산은 공정가치에 가산하고 당기손익인식금융자산의 경우에는 당기비용으로 처리됩니다. 최초 인식 이후 매도가능금융자산과 당기손익인식금융자산은 후속적으로 공정가치로 측정되고, 대여금및수취채권과 만기보유금융자산은 유효이자율법을 적용하여 상각후원가로 측정됩니다.

당기손익인식금융자산의 공정가치 변동은 당기손익으로 인식되고, 매도가능금융자산의 공정가치변동은 기타포괄손익에 계상되어 이를 처분하거나 손상을 인식하는 때자본에서 당기손익으로 재분류됩니다.

(2) 손상

연결회사는 금융자산 또는 금융자산 집합의 손상 발생에 대한 객관적인 증거가 있는지를 매 보고기간말에 평가하고, 그 결과 손상되었다는 객관적인 증거가 있으며 손상사건이 신뢰성 있게 추정할 수 있는 금융자산의 추정 미래현금흐름에 영향을 미친 경우에는 손상차손을 인식하고 있습니다.

대여금및수취채권의 손상은 대손충당금 계정으로 차감표시되며, 그 외의 금융자산은 장부금액에서 직접 차감됩니다. 연결회사는 금융자산을 더 이상 회수하지 못할 것으로 판단되는 때에 해당 금융자산을 제각하고 있습니다.

연결회사가 금융자산이 손상되었다는 객관적인 증거에는 금융자산의 발행자나 지급의무자의 유의적인 재무적 어려움, 이자지급이나 원금상환이 3개월 이상 연체, 재무적 어려움으로 당해 금융자산에 대한 활성시장의 소멸 등이 포함됩니다. 또한, 매도가능지분상품의 공정가치가 원가로부터 30% 이상 하락하거나 6개월 이상 지속적으로 하락하는 경우는 손상의 객관적인 증거에 해당됩니다.

(3) 제거

연결회사가 금융자산을 양도한 경우라도 채무자의 채무불이행시의 소구권 등으로 양도한 금융자산의 소유에 따른 위험과 보상의 대부분을 연결회사가 보유하는 경우에는 이를 제거하지 않고 그 양도자산 전체를 계속하여 인식하되, 수취한 대가를 금융부채로 인식합니다. 해당 금융부채는 재무상태표에 "차입금"으로 분류됩니다.

(4) 금융상품의 상계

금융자산과 부채는 인식한 자산과 부채에 대해 법적으로 집행가능한 상계권리를 현재 보유하고 있고, 순액으로 결제하거나 자산을 실현하는 동시에 부채를 결제할 의도를 가지고 있을 때 상계하여 재무상태표에 순액으로 표시합니다. 법적으로 집행가능한 상계권리는 미래사건에 좌우되지 않으며, 정상적인 사업과정의 경우와 채무불이행의 경우 및 지급불능이나 파산의 경우에도 집행가능한 것을 의미합니다.

2.6 파생상품

파생상품은 파생상품계약 체결시점에 공정가치로 최초 인식되며 후속적으로 공정가치로 재측정됩니다. 위험회피회계의 적용요건을 충족하지 않는 파생상품의 공정가치변동은 거래의 성격에 따라 “기타영업외수익(비용)” 또는 “금융수익(비용)”으로 손익계산서에 인식됩니다.

2.7 재고자산

재고자산은 원가와 순실현가능가치 중 작은 금액으로 표시되고, 재고자산의 원가는 상품과 원재료, 보조재료, 저장품에 대해서는 이동평균법을, 제품과 반제품, 재공품에 대해서는 총평균법을, 미착품에 대해서는 개별법에 따라 결정됩니다.

2.8 매각예정비유동자산(또는 처분자산집단)

비유동자산(또는 처분자산집단)은 장부금액이 매각거래를 통하여 주로 회수되고, 매각될 가능성이 매우 높은 경우에 매각예정으로 분류되며, 그러한 자산은 장부금액과 순공정가치 중 작은 금액으로 측정됩니다.

2.9 유형자산

유형자산은 역사적원가에서 감가상각누계액과 손상차손누계액을 차감하여 표시됩니다. 역사적원가는 자산의 취득에 직접적으로 관련된 지출을 포함합니다.

토지를 제외한 자산은 취득원가에서 잔존가치를 제외하고, 다음의 추정 경제적 내용연수에 걸쳐 정액법으로 상각됩니다.

과 목	추정 내용연수
건 물	10 - 40년
구 축 물	10 - 20년
기 계 장 치	5 - 20년
차 량 운 반 구	6년
공 구 기 구	3년
집 기 비 품	2 - 4년
기타의유형자산	10년

유형자산의 감가상각방법과 잔존가치 및 경제적 내용연수는 매 회계연도 말에 재검토되고 필요한 경우 추정의 변경으로 조정됩니다.

2.10 차입원가

적격자산을 취득 또는 건설하는데 발생한 차입원가는 해당 자산을 의도된 용도로 사용할 수 있도록 준비하는 기간 동안 자본화되고, 적격자산을 취득하기 위한 특정목적차입금의 일시적 운용에서 발생한 투자수익은 당 회계기간 동안의 자본화 가능 차입원가에서 차감됩니다. 기타 차입원가는 발생기간에 비용으로 인식됩니다.

2.11 정부보조금

정부보조금은 보조금의 수취와 정부보조금에 부가된 조건의 준수에 대한 합리적인 확신이 있을 때 공정가치로 인식됩니다. 자산관련보조금은 이연수익으로 인식하여 자산의 내용연수에 걸쳐 체계적이고 합리적인 기준으로 당기손익에 인식되며, 수익관련보조금은 이연하여 정부보조금의 교부목적과 관련된 비용이 발생하는 기간에 수익으로 인식됩니다.

2.12 무형자산

영업권은 주식 2.3(1)에서 설명한 방식으로 측정되며, 원가에서 손상차손누계액을 차감한 금액으로 표시되고 있습니다.

영업권을 제외한 무형자산은 역사적 원가로 최초 인식되고, 원가에서 상각누계액과 손상차손누계액을 차감한 금액으로 표시됩니다.

내부적으로 창출한 무형자산인 소프트웨어 개발비는 기술적 실현가능성, 미래경제적효익 등을 포함한 자산 인식요건이 충족된 시점 이후에 발생한 지출금액의 합계입니다. 회원권은 이용 가능 기간에 대하여 예측가능한 제한이 없으므로 내용연수가 한정되지 않아 상각되지 않습니다. 한정된 내용연수를 가지는 다음의 무형자산은 추정내용연수동안 정액법으로 상각됩니다.

과 목	추정 내용연수
산 업 재 산 권	5 - 20년
소 프 트 웨 어	5 - 10년
기타의무형자산	3 - 5년

2.13 투자부동산

임대수익이나 투자차익을 목적으로 보유하고 있는 부동산은 투자부동산으로 분류됩니다. 투자부동산은 최초 인식시점에 원가로 측정되며, 최초 인식 후에는 원가에서 감가상각누계액과 손상차손누계액을 차감한 금액으로 표시됩니다. 토지를 제외한 투자부동산은 자산의 종류별로 유형자산과 동일한 내용연수에 따라 정액법으로 상각됩니다.

2.14 비금융자산의 손상

영업권이나 내용연수가 비한정인 무형자산에 대하여는 매년, 상각대상 자산에 대하여는 자산손상을 시사하는 징후가 있을 때 손상검사를 수행하고 있습니다. 손상차손은 회수가능액(사용가치 또는 처분부대원가를 차감한 공정가치 중 높은 금액)을 초과하는 장부금액만큼 인식되고 영업권 이외의 비금융자산에 대한 손상차손은 매 보고기간말에 환입가능성이 검토됩니다.

2.15 금융부채

(1) 분류 및 측정

당기손익인식금융부채는 단기매매목적의 금융상품입니다. 주로 단기간 내에 재매입할 목적으로 부담하는 금융부채는 단기매매금융부채로 분류됩니다. 또한, 위험회피회계의 대상이 아닌 파생상품이나 내재파생상품을 포함한 금융상품으로부터 분리된 파생상품도 단기매매금융부채로 분류됩니다.

당기손익인식금융부채, 금융보증계약, 금융자산의 양도가 제거조건을 충족하지 못하는 경우에 발생하는 금융부채를 제외한 모든 비과생금융부채를 상각후원가로 측정하는 금융부채로 분류되고 있으며, 재무상태표 상 "매입채무", "차입금" 및 "기타부채" 등으로 표시됩니다.

특정일에 의무적으로 상환하여야 하는 우선주는 부채로 분류됩니다. 이러한 우선주에 대한 유효이자율법에 따른 이자비용은 다른 금융부채에서 인식한 이자비용과 함께 손익계산서 상 "금융원가"로 인식됩니다.

(2) 제거

금융부채는 계약상 의무가 이행, 취소 또는 만료되어 소멸되거나 기존 금융부채의 조건이 실질적으로 변경된 경우에 재무상태표에서 제거됩니다.

2.16 충당부채

충당부채는 의무를 이행하기 위하여 예상되는 지출액의 현재가치로 측정되며, 시간경과로 인한 충당부채의 증가는 이자비용으로 인식됩니다.

2.17 당기법인세 및 이연법인세

법인세비용은 당기법인세와 이연법인세로 구성됩니다. 법인세는 기타포괄손익이나 자본에 직접 인식된 항목과 관련된 금액은 해당 항목에서 직접 인식하며, 이를 제외하고는 당기손익으로 인식됩니다. 법인세비용은 보고기간말 현재 제정되었거나 실질적으로 제정된 세법에 기초하여 측정됩니다.

경영진은 적용 가능한 세법 규정이 해석에 따라 달라질 수 있는 상황에 대하여 연결회사가 세무신고 시 적용한 세무정책에 대하여 주기적으로 평가하고 있습니다. 연결회사는 세무당국에 납부할 것으로 예상되는 금액에 기초하여 당기법인세비용을 인식합니다.

이연법인세는 자산과 부채의 장부금액과 세무기준액의 차이로 정의되는 일시적 차이에 대하여 장부금액을 회수하거나 결제할 때의 예상 법인세효과로 인식됩니다. 다만, 사업결합 이외의 거래에서 자산·부채를 최초로 인식할 때 발생하는 이연법인세자산과 부채는 그 거래가 회계이익이나 과세소득에 영향을 미치지 않는다면 인식되지 않습니다.

이연법인세자산은 차감할 일시적차이가 사용될 수 있는 미래 과세소득의 발생가능성이 높은 경우에 인식됩니다.

종속기업, 관계기업 및 공동기업 투자지분과 관련된 가산할 일시적차이에 대하여 소멸시점을 통제할 수 있고 예측가능한 미래에 일시적차이가 소멸하지 않을 가능성이 높은 경우를 제외하고 이연법인세부채를 인식하고 있습니다. 또한 이러한 자산으로부터 발생하는 차감할 일시적차이에 대하여 일시적차이가 예측가능한 미래에 소멸할가능성이 높고 일시적차이가 사용될 수 있는 과세소득이 발생할 가능성이 높은 경우에만 이연법인세자산을 인식하고 있습니다.

이연법인세자산과 부채는 당기법인세자산과 당기법인세부채를 상계할 수 있는 법적으로 집행가능한 권리를 회사가 보유하고, 이연법인세자산과 부채가 동일한 과세당국에 의해서 부과되는 법인세와 관련이 있으면서 순액으로 결제할 의도가 있는 경우에 상계됩니다.

2.18 종업원급여

(1) 퇴직급여

연결회사의 퇴직연금제도는 확정기여제도와 확정급여제도로 구분됩니다. 확정기여제도는 연결회사가 고정된 금액의 기여금을 별도 기금에 지급하는 퇴직연금제도이며, 기여금은 종업원이 근무 용역을 제공하였을 때 비용으로 인식됩니다. 확정급여제도는 확정기여제도를 제외한 모든 퇴직연금제도입니다.

일반적으로 확정급여제도는 연령, 근속연수나 급여수준 등의 요소에 의하여 종업원이 퇴직할 때 지급받을 퇴직연금급여의 금액이 확정됩니다. 확정급여제도와 관련하여 재무상태표에 계상된 부채는 보고기간말 현재 확정급여채무의 현재가치에서 사외적립자산의 공정가치를 차감한 금액입니다. 확정급여채무는 매년 독립된 보험계리인에 의해 예측단위적립방식에 따라 산정되며, 확정급여채무의 현재가치는 그 지급시점과 만기가 유사한 우량회사채의 이자율로 기대미래현금유출액을 할인하여 산정됩니다. 한편, 순확정급여부채와 관련한 재측정요소는 기타포괄손익으로 인식됩니다.

제도개정, 축소 또는 정산이 발생하는 경우에는 과거근무원가 또는 정산으로 인한 손익은 당기손익으로 인식됩니다.

(2) 기타장기종업원급여

연결회사 내 일부 기업들은 장기 근속 임직원에게 장기종업원급여를 제공하고 있습니다. 이 급여를 받을 수 있는 권리는 주로 10년 이상의 장기간 근무한 임직원에게만 주어집니다. 기타장기종업원급여는 확정급여제도와 동일한 방법으로 측정되며, 근무원가, 기타장기종업원급여부채의 순이자 및 재측정요소는 당기손익으로 인식됩니다. 또한, 이러한 부채는 매년 독립적이고 적격한 보험계리사에 의해 평가됩니다.

2.19 수익인식

수익은 연결회사의 통상적인 활동에서 발생하는 재화의 판매 및 용역의 제공에 대하여 받았거나 받을 대가의 공정가치로 구성되어 있습니다. 수익은 부가가치세, 반품, 리베이트 및 할인액을 차감한 순액으로 표시하며, 내부거래를 제거한 후의 금액으로 표시하고 있습니다.

수익금액을 신뢰성 있게 측정할 수 있고, 미래의 경제적 효익이 기업에 유입될 가능성이 높으며, 다음에서 설명하고 있는 연결회사의 활동별 특정 요건을 충족하는 경우에 수익을 인식하고 있습니다. 추정은 고객의 유형, 거래의 유형 및 개별 거래조건 등의 과거 자료를 바탕으로 하고 있습니다.

(1) 재화의 판매

연결회사는 화장품, 생활용품 등의 판매업을 운영하고 있습니다. 재화의 판매에 따른 수익은 재화가 구매자에게 인도되는 시점에서 인식하고 있습니다.

(2) 용역의 제공

용역의 제공으로 인한 수익은 용역제공거래의 성과를 신뢰성 있게 추정할 수 있는 경우에는 진행기준에 따라 수익을 인식하고, 용역제공거래의 성과를 신뢰성 있게 추정할 수 없는 경우에는 회수가능성이 높은 발생원가의 범위 내에서만 수익을 인식하고 있습니다.

(3) 로열티수익

로열티 수익은 계약의 실질에 따라 발생기준에 의하여 인식하고 있습니다.

(4) 이자수익

이자수익은 시간의 경과에 따라 유효이자율법에 의하여 인식됩니다. 채권 손상이 발생하는 경우 채권금액의 장부금액은 회수가능액까지 감액되며, 시간의 경과에 따라 증가하는 부분은 이자수익으로 인식됩니다. 한편, 손상채권에 대한 이자수익은 최초 유효이자율에 의하여 인식됩니다.

(5) 배당금 수익

배당수익은 배당금을 받을 권리가 확정되는 시점에 인식됩니다.

(6) 임대수익

임대부동산으로부터 발생하는 임대료수익은 임대기간 동안 정액법으로 인식하고 있습니다.

(7) 고객충성제도

연결회사는 고객이 재화를 구매하면 향후 제품 구매 시 할인된 가격으로 구매할 수 있는 보상을 부여하는 고객충성제도를 운영하고 있습니다. 매출과 관련하여 받았거나 받을 대가의 공정가치는 보상점수와 매출의 나머지 부분에 배분되며, 이때 보상점수에 배분될 대가는 고객이 사용하지 않을 것으로 기대되는 부분을 고려하여 보상점수의 공정가치에 기초하여 측정합니다. 보상점수에 대한 매출은 고객이 보상점수를 사용하는 시점에 인식하며, 최초 매출 후 12개월 이내에 소멸될 것으로 예상됩니다.

2.20 리스

리스는 리스제공자가 자산의 사용권을 일정기간 동안 리스이용자에게 이전하고 리스이용자는 그 대가로 사용료를 리스제공자에게 지급하는 계약입니다. 리스자산의 소유에 따른 위험과 보상의 대부분이 연결회사에게 이전되지 않은 리스는 운용리스로 분류되고, 리스지급액은 리스기간 동안 정액기준으로 비용인식됩니다.

리스자산의 소유에 따른 위험과 보상의 대부분이 연결회사에게 이전되는 리스는 금융리스로 분류되고 리스자산의 공정가치와 최소리스료의 현재가치 중 작은 금액이 리스기간개시일에 각각 리스자산과 리스부채로 계상됩니다.

리스약정일에 리스자산의 소유에 따른 위험과 보상의 대부분을 이전하는 리스는 금융리스로 분류되고, 금융리스 이외의 모든 리스는 운용리스로 분류됩니다. 운용리스로부터 발생하는 리스료수익은 리스기간에 걸쳐 정액기준으로 인식되고, 운용리스의협상 및 계약단계에서 발생한 리스개설직접원가는 리스자산의 장부금액에 가산한 후리스료수익에 대응하여 리스기간 동안 비용으로 인식됩니다.

2.21 영업부문

영업부문별 정보는 최고영업의사결정자에게 보고되는 방식에 기초하여 공시됩니다(주석 4 참조). 최고영업의사결정자는 영업부문에 배부될 자원과 영업부문의 성과를 평가하는데 책임이 있으며, 전략적 의사결정을 수행하는 대표이사를 최고 의사결정자로 보고 있습니다.

2.22 재무제표 승인

회사의 재무제표는 2016년 2월 2일자로 이사회에서 승인되었으며, 정기주주총회에서 수정 승인될 수 있습니다.

3. 중요한 회계추정 및 가정 :

연결회사는 미래에 대하여 추정 및 가정을 하고 있습니다. 추정 및 가정은 지속적으로 평가되며, 과거 경험과 현재의 상황에서 합리적으로 예측가능한 미래의 사건을 고려하여 이루어 집니다. 이러한 회계추정은 실제 결과와 다를 수도 있습니다. 다음 회계연도에 자산 및 부채 장부금액에 조정을 미칠 수 있는 유의적 위험에 대한 추정 및 가정은 다음과 같습니다.

(1) 영업권의 손상차손

영업권의 손상여부를 검토하기 위한 현금창출단위의 회수가능금액은 사용가치의 계산에 기초하여 결정됩니다(주석 13 참조).

(2) 법인세

연결회사의 과세소득에 대한 법인세는 다양한 국가의 세법 및 과세당국의 결정을 적용하여 산정되므로 최종 세효과를 산정하는 데에는 불확실성이 존재합니다(주석 26참조).

회사는 “기업소득 환류세제”에 따라 2015년부터 3년간 당기 과세소득의 일정 금액을 투자, 임금증가, 배당 등에 사용하지 않았을 때 세법에서 정하는 방법에 따라 산정된 법인세를 추가로 부담합니다. 따라서, 동 기간의 당기법인세와 이연법인세를 측정할 때 환류세제에 따른 세효과를 반영하여야 하고, 이로 인해 회사가 3년간 부담할법인세는 각 연도의 투자, 임금증가, 배당 등의 수준에 따라 달라지므로 최종 세효과를 산정하는 데에는 불확실성이 존재합니다.

(4) 총당부채

연결회사는 보고기간말 현재 주석 19에서 설명하는 바와 같이 반품예상액, 이익분배및 상여 지급예상액, 종업원의 누적유급휴가 관련 단기종업원급여 예상액과 기타장기종업원급여 예상액과 관련한 총당부채를 계상하고 있습니다. 이러한 총당부채는 과거경험에 기초한 추정에 근거하여 결정됩니다.

(5) 고객충성제도

연결회사는 고객충성제도에 따라 보상점수에 배분할 수취대가에 대해서, 제공될 제품의 공정가치에 근거하여 추정하고 있으며, 과거 경험에 기초한 기대회수율과 기대회수시점을 고려하고 있습니다.

(6) 순확정급여부채

순확정급여부채의 현재가치는 보험수리적방식에 의해 결정되는 다양한 요소들 특히 할인율의 변동에 영향을 받습니다(주석 21 참조).

4. 부문별 정보 :

경영진은 영업전략을 수립하는 최고영업의사결정자가 검토하는 보고정보에 기초하여 영업부문을 결정하고 있습니다. 최고영업의사결정자는 사업본부별 제품 측면에서영업정보를 검토하고 있습니다.

보고기간말 현재 제조 및 판매하고 있는 각 부문별 주요 제품은 다음과 같습니다.

구분	주요 재화
화장품사업부문	기초화장품, 메이크업 제품 등
MC(Mass Cosmetic) & Sulloc사업부문	개인용 생활용품, 녹차 등

(1) 부문별 매출액 및 영업이익에 관한 정보는 다음과 같습니다(단위:백만원).

구분	당기			전기		
	매출액	영업이익	감가상각비 및 무형자산상각비	매출액	영업이익	감가상각비 및 무형자산상각비
화장품사업부문	4,265,823	728,549	131,966	3,407,497	531,626	118,985
MC(Mass Cosmetic) & Sulloc사업부 문	500,804	44,361	14,657	466,511	32,125	15,641
합 계	4,766,627	772,910	146,623	3,874,008	563,751	134,626

(2) 보고부문 매출액 합계에서 연결회사 매출액으로의 조정 내역은 다음과 같습니다(단위:백만원).

구분	당기	전기
보고부문 매출액의 합계	4,766,627	3,874,008
부문간 수익 제거	-	-
연결회사 매출액	4,766,627	3,874,008

(3) 보고부문 영업이익 합계에서 연결회사 영업이익으로의 조정 내역은 다음과 같습니다(단위:백만원).

구분	당기	전기
보고부문 영업이익의 합계	772,910	563,751
부문간 수익(비용) 제거	-	-
영업이익	772,910	563,751

(4) 부문별 자산 및 부채에 관한 정보는 다음과 같습니다(단위:백만원).

구분	2015.12.31		2014.12.31	
	자산	부채	자산	부채
화장품사업부문	3,750,481	955,379	3,244,550	866,246
MC(Mass Cosmetic) & Sulloc사업부 문	692,620	115,392	610,028	110,009
연결회사 자산 및 부채 총액	4,443,101	1,070,771	3,854,578	976,255

매각예정비유동자산 201,155백만원(2014년 : 201,155백만원) 및 관계기업주식 2,375백만원(2014년 : 2,134백만원)은 전액 화장품사업부문 자산에 포함되어 있습니다.

(5) 부문별 비유동자산의 취득액은 다음과 같습니다(단위:백만원).

구분	당기	전기
화장품사업부문	279,001	297,106
MC(Mass Cosmetic) & Sulloc사업부문	34,196	38,932
합 계	313,197	336,038

금융상품과 관계기업주식은 비유동자산의 취득액에서 제외하였습니다.

(6) 당기와 전기 중 연결회사의 지역별 매출액 및 보고기간말 현재 지역별 비유동자산의 금액은 다음과 같습니다(단위:백만원).

지역	매출액		비유동자산(*)	
	당기	전기	2015.12.31	2014.12.31
한 국	3,546,483	3,044,901	1,821,796	1,671,972
북 미	48,488	34,871	3,212	1,176
유 럽	50,517	63,984	32,102	40,357
중 국	765,786	464,933	181,387	167,986
기 타	355,353	265,319	43,725	36,337
합 계	4,766,627	3,874,008	2,082,222	1,917,828

(*) 유형자산, 무형자산 금액의 합계입니다.

(7) 당기와 전기 중 연결회사 매출액의 10% 이상을 차지하는 외부고객은 없습니다.

5. 범주별 금융상품 :

(1) 보고기간말 현재의 금융상품의 범주별 분류내역은 다음과 같습니다(단위:백만원).

금융상품 범주	내역	2015.12.31	2014.12.31
대여금및수취채권	현금및현금성자산	687,168	342,559
	유동성 금융기관예치금	183,131	166,324
	비유동성 금융기관예치금	10,695	8,762
	매출채권	279,859	196,682
	유동성 기타수취채권	37,471	31,642
	비유동성 기타수취채권	166,224	131,820
	기타유동자산(*1)	14,573	24,981
매도가능금융자산	지분증권	2,100	2,060
	유동성 채무증권	62,210	127,359
	비유동성 채무증권	2,999	6,111
당기손익인식금융자산	파생금융상품	802	-
금융자산 합계		1,447,232	1,038,300

당기손익인식금융부채	파생금융상품	-	196
상각후원가로 평가하는 금융부채	매입채무	158,353	156,546
	단기차입금	100,225	33,790
	장기차입금	46,877	114,485
	기타지급채무	224,340	210,789
	기타유동부채(*2)	72,146	37,834
	기타비유동부채(*3)	13,870	41,573
금융부채 합계		615,811	595,213

(*1) 미수수익으로 구성되어 있습니다(주석 16 참조).

(*2) 미지급배당금, 미지급비용 및 기타금융부채로 구성되어 있습니다(주석 20 참조).

(*3) 수입보증금, 미지급비용, 금융리스부채 및 기타금융부채로 구성되어 있습니다(주석 20 참조).

(2) 당기와 전기 중 금융상품 범주별 순손익 구분내역은 다음과 같습니다(단위:백만원).

구 분	당기	전기
매도가능금융자산		
평가손익(기타포괄손익)	(322)	266
처분손익(당기손익)	579	-
이자수익	3,356	1,717
배당수익	-	20
대여금및수취채권		
이자수익	12,255	12,008
외환손익	(4,439)	969
손상차손	-	(707)
당기손익인식 금융자산		
파생상품평가이익	1,005	-
당기손익인식 금융부채		
파생상품평가손실	-	(12)
상각후원가로 평가하는 금융부채		
이자비용	(3,067)	(2,592)
외환손익	(323)	262
금융부채평가이익	8,923	-

6. 금융자산의 신용건전성 :

외부 신용등급을 얻을 수 있는 경우 외부신용등급 또는 거래상대방의 부도율에 대한 역사적 정보를 참조하여 연체 및 손상되지 않은 금융자산의 신용 건전성을 측정하였습니다(단위:백만원).

(1) 보고기간 종료일 현재 연체되지 않고 손상되지도 않은 매출채권에 대한 신용건전성 정보는 다음과 같습니다.

구 분	2015.12.31	2014.12.31
외부신용등급이 있는 거래상대방		
A	153,580	89,335
BBB	1,207	1,340
소 계	154,787	90,675
외부신용등급이 없는 거래상대방		
Group 1	2,937	1,670
Group 2	107,057	86,281
Group 3	-	-
소 계	109,994	87,951
연체 및 손상되지 아니한 매출채권 합계	264,781	178,626

Group 1 - 새로운 고객/특수관계자(6개월 미만)

Group 2 - 과거 부도경험이 없는 기존 고객/특수관계자(6개월 이상)

Group 3 - 과거 부도경험이 있는 기존 고객/특수관계자(6개월 이상)로 채무불이행 위험이 해소된 고객/특수관계자

(2) 보고기간 종료일 현재 연체되지 않고 손상되지도 않은 기타수취채권에 대한 신용건전성 정보는 다음과 같습니다.

구 분	2015.12.31	2014.12.31
외부신용등급이 있는 거래상대방		
A	482	24,100
소 계	482	24,100
외부신용등급이 없는 거래상대방		
Group 1	943	1,908
Group 2	202,277	137,452
Group 3	-	-
소 계	203,220	139,360
연체 및 손상되지 아니한 기타수취채권 합계	203,702	163,460

(3) 현금성자산 및 금융기관예치금

구 분	2015.12.31	2014.12.31
AAA	880,901	517,572

(*) 재무상태표의 '현금및현금성자산' 및 '금융기관예치금' 합계와의 차액은 직접 보유하고

있는 현금입니다.

(4) 매도가능채무증권

구 분	2015.12.31	2014.12.31
AAA	65,209	133,470

7. 현금및현금성자산 :

보고기간말 현재 현금및현금성자산의 세부 내역은 다음과 같습니다(단위:백만원).

구 분	2015.12.31	2014.12.31
현금	92	73
보통예금	54,089	32,821
당좌예금	109,443	97,001
기타예금	523,544	212,664
합계	687,168	342,559

(*) 현금및현금성자산은 취득일 현재 만기가 3개월 이내에 도래하는 은행예치금을 포함하고 있습니다.

8. 매출채권 및 기타수취채권 :

(1) 보고기간말 현재 매출채권 및 기타수취채권의 장부금액과 대손충당금은 다음과 같습니다(단위:백만원).

구 분	2015.12.31	2014.12.31
매출채권	282,465	199,545
차감: 대손충당금	(2,606)	(2,863)
장부금액	279,859	196,682
유동성 기타수취채권	37,754	31,928
차감: 대손충당금	(283)	(286)
장부금액	37,471	31,642
비유동성 기타수취채권	166,224	131,820
차감: 대손충당금	-	-
장부금액	166,224	131,820

(2) 기타수취채권의 세부내역은 다음과 같습니다(단위:백만원).

구분	2015.12.31		2014.12.31	
	유동	비유동	유동	비유동
미수금	37,471	-	31,642	-
대여금	-	32,688	-	28,462
보증금	-	133,536	-	103,358
합계	37,471	166,224	31,642	131,820

(3) 매출채권 및 기타수취채권의 연령별 분석 내역은 다음과 같습니다(단위:백만원).

구분	2015.12.31		2014.12.31	
	매출채권	기타수취채권	매출채권	기타수취채권
연체되지 않은 채권	264,781	203,702	178,626	163,460
소 계	264,781	203,702	178,626	163,460
연체되었으나 손상되지 않은 채권(*)				
만기 경과 후 3개월 이하	10,961	-	12,893	2
만기 경과 후 4~6개월	587	-	1,170	-
만기 경과 후 7~12개월	788	-	711	-
만기 경과 후 12개월 초과	1,967	-	1,525	-
소 계	14,303	-	16,299	2
손상채권				
만기 경과 후 3개월 초과	3,381	276	4,620	286
소 계	3,381	276	4,620	286
합 계	282,465	203,978	199,545	163,748

(*) 연체되었으나 손상되지 않은 채권은 최근 부도기록이 없는 여러 독립된 소비자들과 관련되어 있습니다.

(4) 당기와 전기 중 매출채권의 대손충당금 변동내역은 다음과 같습니다(단위:백만원).

구분	당기	전기
기초금액	2,863	2,753
대손상각비(환입)	(197)	903
채권 상각	-	(701)
환산차이	(60)	(92)
기말금액	2,606	2,863

손상된 채권에 대한 충당금 설정 및 차감액은 손익계산서 상 판매관리비(주석 29 참조)에 포함되어 있습니다. 추가적인 현금회수 가능성이 없는 경우 대손충당금은 일반적으로 상각하

고 있습니다.

연결회사가 보유하고 있는 담보는 없습니다.

(5) 연결회사의 매출채권 및 기타수취채권은 다수의 거래처에 분산되어 있어 중요한 신용위험의 집중은 없습니다. 보고기간말 현재 신용위험의 최대 노출금액은 상기 항목에서 언급한 채권 종류별 장부금액입니다.

9. 재고자산 :

(1) 보고기간말 현재 재고자산의 세부내역은 다음과 같습니다(단위:백만원).

구분	2015.12.31	2014.12.31
상품	108,436	67,753
제품	123,929	132,417
원재료	24,619	25,622
보조재료	19,191	21,771
기타	47,763	57,310
합계	323,938	304,873

(2) 비용으로 인식되어 매출원가에 포함된 재고자산의 원가는 1,197,399백만원(2014년: 1,020,655백만원)입니다.

(3) 당기와 전기 중 재고자산과 관련하여 인식한 평가손실 및 폐기손실은 다음과 같습니다(단위:백만원).

구분	당기	전기
재고자산평가손실	1,437	119
재고자산폐기손실	25,709	50,955
합계	27,146	51,074

10. 매도가능금융자산 :

(1) 보고기간말 현재 매도가능금융자산의 세부내역은 다음과 같습니다(단위:백만원).

구분	2015.12.31	2014.12.31
매도가능채무상품 :		
자산담보부유동화채권	60,000	125,000
국채 및 공채	2,999	6,111
투자증권	2,210	2,359
소계	65,209	133,470

매도가능지분상품 :		
시장성 있는 지분증권		
메리츠종합금융증권(주)(*)	777	-
시장성 없는 지분증권		
(주)지엘팜텍	191	191
(주)웰스킨	48	48
아이엠투자증권(주)(*)	-	737
(주)한국경제신문	81	81
(주)이랜드리테일	3	3
(주)바이오제닉스	1,000	1,000
소 계	2,100	2,060
합 계	67,309	135,530

(*) 당기 중 아이엠투자증권(주)가 메리츠종합금융증권(주)로 흡수합병되었습니다.

(2) 당기와 전기 중 매도가능금융자산의 변동 내역은 다음과 같습니다(단위:백만원).

구분	2015년	2014년
기초 장부금액	135,530	7,015
종속기업 취득	-	2,347
취득	236,318	176,000
처분	(303,965)	(50,280)
평가손익	40	359
환산차이	(149)	89
자본에서 재분류된 손익(*)	(465)	-
기말 장부금액	67,309	135,530

(*) 당기 중 자본으로 인식되었던 평가이익 465백만원(법인세효과:112백만원)을 처분이익으로 대체 하였으며, 동 처분이익은 손익계산서 상 기타영업외손익(주석 31)에 포함되어 있습니다.

(3) 보고기간말 현재 매도가능금융자산 중 채무증권의 신용위험의 최대노출금액은 장부금액입니다.

(4) 매도가능금융자산 중 연체되거나 손상된 자산은 없습니다.

11. 관계기업주식 :

(1) 보고기간말 현재 관계기업주식의 세부 내역은 다음과 같습니다(단위:백만원).

회사명	지분율 (%)	2015.12.31			2014.12.31		
		취득가액	장부가액	소유지분해당 순자산가액	취득가액	장부가액	소유지분해당 순자산가액
Taiwan AMORE Co.,Ltd.	50.0	131	2,375	2,334	131	2,134	2,237

(2) 당기와 전기 중 관계기업주식의 변동 내역은 다음과 같습니다(단위:백만원).

1) 당기

구분	Taiwan AMORE Co.,Ltd.
기초장부금액	2,134
취득/대체	-
관계기업 손익에 대한 지분	45
관계기업 기타포괄손익 변동에 대한 지분	53
자본에서 재분류된 손익	-
환산차이	143
기말장부금액	2,375

2) 전기

구분	Taiwan AMORE Co.,Ltd.	AMOREPACIFIC HongKong Co.,Limited	합계
기초장부금액	1,935	5,951	7,886
취득/대체	-	(5,951)	(5,951)
관계기업 손익에 대한 지분	157	-	157
관계기업 기타포괄손익 변동에 대한 지분	(38)	459	421
자본에서 재분류된 손익(*)	-	(459)	(459)
환산차이	80	-	80
기말장부금액	2,134	-	2,134

(*) 자본으로 인식되었던 관계기업기타포괄손익에 대한 지분 (459)백만원은 전기 중 손익계산서로 재분류되었습니다.

(3) 보고기간말 현재 관계기업의 요약 재무정보는 다음과 같습니다(단위:백만원).

회 사 명	2015.12.31		당기		
	자산총액	부채총액	매 출	당기순손익	포괄손익
Taiwan AMORE Co.,Ltd.	5,384	715	5,075	90	195

회 사 명	2014.12.31		전기		
	자산총액	부채총액	매 출	당기순손익	포괄손익
Taiwan AMORE Co.,Ltd.	5,211	737	5,911	314	238

12. 유형자산 :

(1) 보고기간말 현재 유형자산의 세부 내역은 다음과 같습니다(단위:백만원).

구분	2015.12.31			2014.12.31		
	취득원가	감가상각누계액	장부금액	취득원가	감가상각누계액	장부금액
토지	717,260	-	717,260	668,505	-	668,505
건물	703,423	(121,650)	581,773	640,896	(104,697)	536,199
구축물	47,821	(15,203)	32,618	48,928	(16,644)	32,284
기계장치	318,683	(143,287)	175,396	315,737	(141,998)	173,739
차량운반구	1,831	(1,124)	707	3,032	(2,172)	860
공구기구	135,736	(114,579)	21,157	148,536	(131,026)	17,510
집기비품	481,902	(285,581)	196,321	637,981	(462,083)	175,898
기타의유형자산	5,628	(3,316)	2,312	3,916	(1,842)	2,074
건설중인자산	143,032	-	143,032	136,521	-	136,521
합계	2,555,316	(684,740)	1,870,576	2,604,052	(860,462)	1,743,590

(2) 당기와 전기 중 유형자산의 장부금액의 변동 내역은 다음과 같습니다(단위:백만원).

1) 당기

구분	토지	건물	구축물	기계장치	차량운반구	공구기구	집기비품	기타의 유형자산	건설중인 자산	합계
기초 장부금액	668,505	536,199	32,284	173,739	860	17,510	175,898	2,074	136,521	1,743,590
취득	-	799	1,676	9,119	95	14,987	86,569	1,937	133,328	248,510
대체(*)	48,824	66,622	1,522	15,212	99	405	13,367	(653)	(126,665)	18,733
처분	-	(4,634)	(573)	(1,708)	(87)	(2)	(2,035)	-	-	(9,039)
감가상각비	-	(17,597)	(2,323)	(20,987)	(220)	(11,746)	(77,389)	(1,191)	-	(131,453)
환산차이	(69)	384	32	21	(40)	3	(89)	145	(152)	235
기말 장부금액	717,260	581,773	32,618	175,396	707	21,157	196,321	2,312	143,032	1,870,576

(*) 신사옥 건설과 관련하여 용산 소재 토지와 건설중인자산 장부가액 중, 향후 사옥사용계획서에 의한 임대비율에 해당하는 장부가액을 투자부동산으로 대체하였습니다(주석 14 참조).

2) 전기

구분	토지	건물	구축물	기계장치	차량운반구	공구기구	집기비품	기타의 유형자산	건설중인 자산	합계
기초 장부금액	906,590	452,569	34,589	174,496	830	20,426	175,661	963	169,920	1,936,044
취득	1	1,563	149	9,093	298	9,610	66,295	2,037	189,247	278,293
대체(*1)	(237,940)	103,519	9	18,706	(7)	(29)	3,456	3,054	(221,199)	(330,431)
처분(*2)	-	(6,566)	(17)	(8,564)	-	-	(1,388)	(3,288)	-	(19,823)
종속기업 취득	-	-	-	-	-	-	544	-	-	544
감가상각비	-	(16,779)	(2,416)	(20,195)	(261)	(12,517)	(69,064)	(701)	-	(121,933)
환산차이	(146)	1,893	(30)	203	-	20	394	9	(1,447)	896
기말 장부금액	668,505	536,199	32,284	173,739	860	17,510	175,898	2,074	136,521	1,743,590

(*1) 신사옥 건설과 관련하여 용산 소재 토지와 건설중인자산 장부가액 중, 향후 사옥사용계획서에 의한 임대비율에 해당하는 장부가액을 투자부동산으로 대체하였습니다(주석 14 참조). 또한, 전기 중 용인 소재 공장의 토지 및 건물 등을 매각하기로 결정함에 따라 토지 20,238백만원, 건물 553백만원, 구축물 123백만원을 매각예정비유동자산으로 대체하였습니다(주석 15 참조).

(*2) 전기 중 대전물류센터에서 화재가 발생하여 일부 유형자산의 소실이 있었으며, 이로 인한 장부상 손실 금액이 포함되어 있습니다.

(3) 당기와 전기 중 유형자산 감가상각비의 배부내역은 다음과 같습니다(단위:백만원).

구분	당기	전기
판매비와관리비(*)	78,749	69,548
매출원가	52,704	52,385
합 계	131,453	121,933

(*) 연구개발비에 배부된 내역을 포함한 금액입니다.

(4) 연결회사가 담보제공한 유형자산 내역은 다음과 같습니다(단위: 백만원).

1) 당기

담보제공자산	장부가액	담보설정금액	관련 계정과목	관련 금액	담보권자
토지, 건물	18,556	341	임대보증금	262	삼성생명(주)
토지, 건물	20,824	1,249	임대보증금	961	국민연금공단
토지, 건물		73	임대보증금	56	한화손해보험(주)
		303	임대보증금	253	롯데카드(주)
토지, 건물		74	임대보증금	57	삼성생명서비스손해사정(주)
토지, 건물		151	임대보증금	116	국가인권위원회
건물		18,374	3,423	임대보증금	3,423
건물	382	100	임대보증금	100	사회복지법인청광

2) 전기

담보제공자산	장부가액	담보설정금액	관련 계정과목	관련 금액	담보권자
토지, 건물	419	545	임대보증금	419	삼성생명(주)
토지, 건물	14,158	1,249	임대보증금	961	국민연금공단
토지, 건물		73	임대보증금	56	한화손해보험(주)
토지, 건물		303	임대보증금	253	롯데카드(주)
토지, 건물		105	임대보증금	81	삼성생명서비스손해사정(주)
토지, 건물		151	임대보증금	116	국가인권위원회
건물		18,916	3,423	임대보증금	3,423
건물	394	100	임대보증금	100	사회복지법인청광

(5) 금융리스 이용내역

연결 대상 종속기업인 AMOREPACIFIC EUROPE S.A.S는 토지와 건물에 대하여 취소 불가능한 금융리스계약을 체결하고 있습니다. 리스기간은 2018년까지이며 리스기간 종료 후 AMOREPACIFIC EUROPE S.A.S로 소유권이 이전됩니다.

보고기간말 현재 금융리스로 분류된 유형자산의 내역은 다음과 같습니다(단위:백만원).

구분	2015.12.31		2014.12.31	
	토지	건물	토지	건물
원가- 자본화된 금융리스	1,562	16,584	1,631	17,309
감가상각누계액	-	(5,801)	-	(5,652)
장부금액	1,562	10,783	1,631	11,657

보고기간 말 현재 연결회사가 리스제공자에게 지급할 최소리스료는 다음과 같습니다(단위:백만원).

구분	2015.12.31	2014.12.31
최소리스료 총액		
1년 이내	1,585	1,655
1년 초과 5년 이내	3,171	4,965
합계	4,756	6,620
미실현이자비용	(241)	(453)
최소리스료 순액		
1년 이내	1,448	1,455
1년 초과 5년 이내	3,067	4,712
금융리스부채 합계(주석20)	4,515	6,167

(6) 운용리스 이용내역

연결회사는 본사 사무실 및 물류창고와 전산 설비를 취소 불가능한 운용리스로 이용하고 있으며, 이러한 리스계약의 기간은 1 ~ 5년입니다. 이에 따라 당기비용으로 인식된 리스료는 210,534백만원(2014년 : 165,642백만원)입니다.

취소불능 운용리스계약의 미래 최소리스료의 합계는 다음과 같습니다(단위:백만원).

구 분	2015.12.31	2014.12.31
1년 이하	117,150	81,799
1년 초과 ~ 5년 이하	140,491	64,674
합계	257,641	146,473

13. 무형자산 :

(1) 당기와 전기 중 무형자산의 장부금액의 변동 내역은 다음과 같습니다(단위:백만원).

1) 당기

구분	영업권	산업재산권	소프트웨어	기타의무형자산	합계
기초 장부금액	31,443	16,575	31,246	94,974	174,238
취득	-	329	6,075	58,283	64,687
대체	-	841	71,213	(77,766)	(5,712)
처분	-	-	(22)	(642)	(664)
무형자산상각비	-	(1,759)	(12,752)	(659)	(15,170)
손상차손	(4,889)	-	-	-	(4,889)
환산차이	14	(100)	(304)	(454)	(844)
기말 장부금액	26,568	15,886	95,456	73,736	211,646

2) 전기

구분	영업권	산업재산권	소프트웨어	기타의무형자산	합계
기초 장부금액	36,298	13,233	28,021	55,020	132,572
취득	-	631	6,109	51,005	57,745
대체	-	4,428	7,426	(11,802)	52
처분	-	(47)	(81)	(228)	(356)
무형자산상각비	-	(1,459)	(10,293)	(941)	(12,693)
중속기업 취득	7,586	-	-	2,207	9,793
손상차손	(11,438)	-	-	-	(11,438)
환산차이	(1,003)	(211)	64	(287)	(1,437)

기말 장부금액	31,443	16,575	31,246	94,974	174,238
---------	--------	--------	--------	--------	---------

(2) 당기와 전기 중 무형자산상각비의 배부 내역은 다음과 같습니다(단위:백만원).

구분	당기	전기
판매비와관리비(*)	13,932	10,540
매출원가	1,238	2,153
합 계	15,170	12,693

(*) 연구개발비에 배부된 내역을 포함한 금액입니다.

(3) 영업권의 손상평가

영업권은 연결회사의 경영진이 영업권을 관리하는 단위인 현금창출단위 별로 다음과같이 배분되었습니다(단위:백만원).

구분	2015.12.31	2014.12.31
Annick Goutal 부문	5,796	11,255
AMOREPACIFIC Hong Kong사업부문	8,405	7,877
중국사업부문	4,340	4,299
베트남사업부문	3,792	3,734
싱가포르 Etude House 사업부문	3,387	3,402
태국사업부문	519	534
인도네시아사업부문	329	342
합 계	26,568	31,443

현금흐름창출단위의 회수가능가액은 사용가치 계산에 근거하여 결정되었으며, 사용가치 계산에 사용된 주요 가정치는 다음과 같습니다(단위:%).

구분	Annick Goutal 부문	AMOREPACIFIC Hong Kong사업부문	중국사업부문	베트남사업부문	싱가포르 Etude House 사업부문
매출총이익율	72.60	72.61	66.42	73.91	78.46
매출성장율(*)	2.58	19.72	55.76	22.05	5.90
세전할인율	5.77	8.72	10.68	12.73	7.46

(*) 향후 5년간 현금흐름 예측치를 산정하기 위한 가중평균 매출 성장율이며, 과거의 실적과 시장개발에 대한 기대수준에 근거하여 결정됩니다.

영업권에 대한 손상평가 수행결과, Annick Goutal 부문을 제외하고는 현금창출단위의 장부금액이 회수가능액을 초과하지는 않을 것으로 판단됩니다. Annick Goutal 부문의 손상차손은 2015년 연결회사의 경영진이 승인한 사업계획에 따라 산정된 현금흐름이 감소함에 따라 발생한 것입니다. 손상차손 4,889백만원은 전액 영업권으로 배부되었으며 기타순손익에 반

영되었습니다(주석 31 참조).

14. 투자부동산 :

(1) 보고기간말 현재 투자부동산의 세부 내역은 다음과 같습니다(단위:백만원).

구 분	2015.12.31			2014.12.31		
	취득원가	감가상각 누계액	장부금액	취득원가	감가상각 누계액	장부금액
토지	260,136	-	260,136	282,141	-	282,141
건물	9,628	(5,451)	4,177	9,628	(5,213)	4,415
구축물	115	(74)	41	115	(72)	43
건설중인자산	51,811	-	51,811	42,828	-	42,828
합 계	321,690	(5,525)	316,165	334,712	(5,285)	329,427

(2) 당기와 전기 중 투자부동산의 변동 내역은 다음과 같습니다(단위:백만원).

구 분	당기					전기				
	토지	건물	구축물	건설중인 자산	합 계	토지	건물	구축물	건설중인 자산	합 계
기초 장부금액	282,141	4,414	44	42,828	329,427	185,551	14,716	1,365	-	201,632
취득	-	-	-	-	-	-	-	-	-	-
대체(*)	(22,005)	-	-	8,983	(13,022)	96,590	(9,013)	(1,181)	42,828	129,224
감가상각	-	(237)	(3)	-	(240)	-	(1,289)	(140)	-	(1,429)
처분	-	-	-	-	-	-	-	-	-	-
기말 장부금액	260,136	4,177	41	51,811	316,165	282,141	4,414	44	42,828	329,427

(*) 당기와 전기 중에 신사옥 건설과 관련하여 용산 소재 토지 및 건설중인자산이 향후 임대 계획의 변동으로 인하여 유형자산과 대체가 발생하였습니다. 또한, 회사는 전기 중 용인 소재 공장의 토지 및 건물 등을 매각하기로 결정함에 따라 해당 장부가액을 매각예정비유동자산으로 대체하였습니다(주석 15 참조).

(3) 보고기간말 현재 투자부동산에 대한 공정가치는 359,958백만원(2014년말 : 376,489백만원)입니다.

(4) 당기와 전기 중 투자부동산과 관련하여 수익으로 인식한 내역은 없습니다.

15. 매각예정비유동자산 :

(1) 보고기간말 현재 매각예정비유동자산의 세부 내역은 다음과 같습니다(단위:백만원).

구 분	2015.12.31			2014.12.31		
	취득원가	감가상각	장부금액	취득원가	감가상각	장부금액

		누계액			누계액	
토지	190,286	-	190,286	190,286	-	190,286
건물	31,294	(21,728)	9,566	31,294	(21,728)	9,566
구축물	5,255	(3,952)	1,303	5,255	(3,952)	1,303
합 계	226,835	(25,680)	201,155	226,835	(25,680)	201,155

(2) 당기와 전기 중 매각예정비유동자산의 변동 내역은 다음과 같습니다(단위:백만원).

1) 당기

구 분	토지	건물	구축물	합 계
기초 장부금액	190,286	9,566	1,303	201,155
처분(*)	-	-	-	-
기말 장부금액	190,286	9,566	1,303	201,155

(*) 처분 예정일은 당기 9월이었으나, 매수예정자의 용도변경을 위한 정부 승인 절차가 완료되지 않아 소유권 이전이 지연되고 있습니다.

2) 전기

구 분	토지	건물	구축물	합 계
기초 장부금액	-	-	-	-
대체(*)	190,286	9,566	1,303	201,155
기말 장부금액	190,286	9,566	1,303	201,155

(*) 연결회사는 전기 중 용인 소재 공장의 토지 및 건물 등을 매각하기로 결정함에 따라 해당 장부가액을 매각예정비유동자산으로 대체하였습니다.

(4) 상기 매각예정비유동자산과 관련하여 당기 및 전기 중 기타포괄손익에 직접 인식한 누적 손익은 없습니다.

16. 기타자산 :

보고기간말 현재 기타자산의 세부 내역은 다음과 같습니다(단위:백만원).

구 분	2015.12.31		2014.12.31	
	유 동	비유동	유 동	비유동
미수수익	14,573	-	24,981	-
선급금	19,467	-	10,998	-
선급비용	21,851	79	18,826	15
파생금융상품	-	802	-	-
기타	790	21	842	12

합 계	56,681	902	55,647	27
-----	--------	-----	--------	----

17. 파생금융상품 :

(1) 보고기간말 현재 파생금융상품의 평가내역은 다음과 같습니다(단위:백만원).

구 분	2015.12.31		2014.12.31	
	자산	부채	자산	부채
비유동성 파생상품 :				
통화선도계약	802	-	-	196

(2) 보고기간말 현재 관련 신용위험의 최대 노출금액은 보고기간말 파생상품의 공정가치입니다. 연결회사는 환율변동에 따른 외화차입금 변동위험을 관리하기 위하여 통화선도계약을 체결하였으며, 보고기간말 현재 연결회사가 체결중인 통화선도 계약내역은 다음과 같습니다(단위:백만원,CNY,USD).

파생상품종류	계약처	계약기간	계약금액				손익계산서	
			매도금액		매입금액		평가이익	평가손실
통화선도	Citibank	13.09.09~16.07.08	CNY	192,264,000	USD	30,000,000	1,005	-

18. 차입금 :

(1) 보고기간말 현재 차입금의 내역은 다음과 같습니다(단위:백만원, EUR, JPY, USD).

구분	차입처	이자율(%)	2015.12.31	2014.12.31
		2015.12.31		
단기차입금				
당좌차월	Societe Generale Bank 외	1.20	8,880 (EUR 6,934,346)	14,149 (EUR 10,586,527)
일반운전자금대출	Citi Bank	1.20	8,964 (EUR 7,000,000)	9,356 (EUR 7,000,000)
일반운전자금대출	Shinhan Bank Japan	1.00	5,832 (JPY 600,000,000)	6,441 (JPY 700,000,000)
관계사 차입금	(주)에뛰드	3.40	-	2,153 (JPY 234,000,000)
당좌차월	KEB	1.50	1,000 (EUR 781,332)	1,691 (EUR 1,265,147)
소 계			24,676	33,790
유동성장기차입금				
일반운전자금대출	Citi Bank 외	1.30	75,549 (USD 65,000,000)	-
소 계			75,549	-
장기차입금				
일반운전자금대출	Citi Bank 외	1.30	-	70,516 (USD 65,000,000)
일반운전자금대출	Citi Bank 외	1.00	46,877 (USD 40,000,000)	43,969 (USD 40,000,000)
소 계			46,877	114,485
합 계			147,102	148,275

(2) 보고기간말 현재 장기차입금의 연도별 상환계획은 다음과 같습니다(단위:백만원).

상환일	금 액
2017.7.21	46,877

19. 총당부채 :

(1) 당기와 전기 중 총당부채의 변동 내역은 다음과 같습니다(단위:백만원).

1) 당기

구 분	유동				비유동
	반품총당부채	이익분배 및 상여금	누적유급휴가	합계	장기종업원급여
기 초	3,554	1,770	-	5,324	-
증 가	511	126,254	2,934	129,699	2,536
감 소	(722)	(126,940)	-	(127,662)	-
환산차이	24	74	-	98	-
기 말	3,367	1,158	2,934	7,459	2,536

2) 전기

구 분	반품총당부채	이익분배 및 상여금	합계
기 초	3,520	102	3,622
증 가	1,453	109,229	110,682
감 소	(1,421)	(107,615)	(109,036)
환산차이	2	54	56
기 말	3,554	1,770	5,324

20. 기타부채 :

보고기간말 현재 기타부채의 세부 내역은 다음과 같습니다(단위:백만원).

구 분	2015.12.31		2014.12.31	
	유 동	비유동	유 동	비유동
예수금	20,803	-	20,764	-
부가세예수금	46,018	-	23,268	-
선수금	52,495	-	15,319	-
보증금	-	7,825	-	8,185
미지급비용	54,115	1,530	37,573	1,926
금융리스부채	-	4,515	-	6,167
미지급배당금	283	-	261	-
파생금융상품	-	-	-	196
기타금융부채	17,748	-	-	25,295
기타	6,312	801	4,787	774
합 계	197,774	14,671	101,972	42,543

21. 퇴직급여 :

21.1 확정급여제도

(1) 보고기간말 현재 순확정급여부채의 산정 내역은 다음과 같습니다(단위:백만원).

구 분	2015.12.31	2014.12.31
기금이 적립된 확정급여채무의 현재가치	240,323	189,073
기금이 적립되지 않은 확정급여채무의 현재가치	2,185	2,230
소 계	242,508	191,303
사외적립자산의 공정가치(*)	(212,639)	(155,005)
합 계	29,869	36,298

(*) 보고기간말 사외적립자산의 공정가치는 기존의 국민연금전환금 221백만원(전기말: 226백만원)이 포함된 금액입니다.

(2) 확정급여채무의 변동내역은 다음과 같습니다(단위:백만원).

구 분	당기	전기
기초금액	191,303	159,042
당기근무원가	25,670	21,989
이자비용	6,932	7,469

재측정요소:		
- 인구통계적가정의 변동으로 인한 보험수리적손익	4,363	-
- 재무적가정의 변동으로 인한 보험수리적손익	13,394	9,910
- 경험적조정으로 인한 보험수리적손익	18,198	4,747
환산차이	(445)	(13)
제도에서의 지급액:		
- 급여지급액	(15,532)	(15,028)
- 관계기업 순전출입	(1,375)	3,187
기말금액	242,508	191,303

(3) 사외적립자산의 변동내역은 다음과 같습니다(단위:백만원).

구 분	당기	전기
기초금액	155,005	114,768
이자수익	5,852	5,605
재측정요소:		
- 사외적립자산의 수익	(1,913)	(2,612)
기여금:		
- 사용자	70,000	49,000
제도에서의 지급:		
- 급여의 지급	(15,084)	(14,368)
- 관계기업 순전출입	(1,221)	2,612
기말금액	212,639	155,005

(4) 당기와 전기에 보험수리적 평가를 위하여 사용된 주요 가정은 다음과 같습니다(단위:%).

구 분	2015.12.31	2014.12.31
할인율	2.20 ~ 3.50	1.70 ~ 3.80
임금상승률	2.50 ~ 6.06	2.75 ~ 5.76

(5) 주요 가정의 변동에 따른 당기 확정급여채무의 민감도 분석은 다음과 같습니다.

구 분	확정급여채무에 대한 영향		
	가정의 변동	가정의 증가	가정의 감소
할인율	1.0%	(9.09)%	10.66%
임금상승률	1.0%	10.27%	(8.97)%

확정급여부채는 할인률인 우량채 수익률의 변동에 대하여 유의적인 위험에 노출되어있습니

다.

상기의 민감도 분석은 다른 가정은 일정하다는 가정하에 산정되었으나, 실무적으로는 여러 가정이 서로 관련되어 변동됩니다. 주요 보험수리적가정의 변동에 대한 확정급여채무의 민감도는 연결채무상태표에 인식된 확정급여채무 산정시 사용한 예측단위접근법과 동일한 방법을 사용하여 산정되었습니다.

민감도분석에 사용된 방법 및 가정은 전기와 동일합니다.

(6) 사외적립자산의 구성 내역은 다음과 같습니다(단위:백만원).

구 분	2015.12.31		2014.12.31	
	비공시가격	구성비(%)	비공시가격	구성비(%)
예치금	212,413	99.89	154,779	99.85
기타	226	0.11	226	0.15
합계	212,639	100.00	155,005	100.00

(7) 보고기간말 현재 확정급여채무의 가중평균만기는 9.87년이며, 할인되지 않은 연금 급여 지급액의 만기분석은 다음과 같습니다(단위:백만원).

구 분	1년미만	1년~2년미만	2년~5년미만	5년이상	합계
급여지급액	13,117	16,787	57,319	133,982	221,205

회사는 기금의 적립수준은 매년 검토하고, 기금에 결손이 발생하는 경우 이를 보전하는 정책을 보유하고 있습니다. 2016년 12월 31일로 종료하는 회계연도의 예상기여금은 31,623백만원입니다.

21.2 확정기여제도

당기 중 확정기여제도와 관련하여 비용으로 인식한 금액은 157백만원(전기 : 342백만원)입니다.

22. 기타자본구성요소 :

보고기간말 현재 연결회사의 기타자본구성요소의 세부 내역은 다음과 같습니다(단위:백만원).

구 분	2015.12.31	2014.12.31
자기주식(*)	(1,381)	(1,381)
기타자본조정	(16,993)	(18,115)
합계	(18,374)	(19,496)

(*) 보고기간말 현재 연결회사는 자기주식으로 보통주 33,040주와 우선주 6,210주를 보유하고 있으며, 향후 주가변동추이를 보아 가능한 처분손실이 발생하지 아니하거나 최소화하는 범위내에서 매각 처분할 계획입니다.

23. 기타포괄손익누계액 :

(1) 보고기간말 현재 연결회사의 기타포괄손익누계액의 세부 내역은 다음과 같습니다(단위:백만원).

구 분	2015.12.31	2014.12.31
매도가능금융자산평가손익	(410)	(88)
해외사업환산손익	(13,667)	(13,000)
관계기업기타포괄손익지분	(12)	(59)
합 계	(14,089)	(13,147)

(2) 당기와 전기 중 연결회사의 기타포괄손익누계액의 변동 내역은 다음과 같습니다(단위:백만원).

1) 당기

구 분	기초	증감	당기손익으로의 재분류	비지배주주지분 대체	기말
매도가능금융자산평가손익	(88)	30	(352)	-	(410)
해외사업환산손익	(13,000)	(124)	-	(543)	(13,667)
관계기업기타포괄손익지분	(59)	52	-	(5)	(12)
합 계	(13,147)	(42)	(352)	(548)	(14,089)

2) 전기

구 분	기초	증감	당기손익으로의 재분류	비지배주주지분 대체	기말
매도가능금융자산평가손익	(361)	266	-	7	(88)
해외사업환산손익	(13,221)	613	-	(392)	(13,000)
관계기업기타포괄손익지분	(439)	(38)	459	(41)	(59)
합 계	(14,021)	841	459	(426)	(13,147)

24. 이익잉여금 :

보고기간말 현재 연결회사의 이익잉여금의 세부 내역은 다음과 같습니다(단위:백만원).

구 분	2015.12.31	2014.12.31
법정적립금(*)	18,109	18,109
임의적립금	1,699,000	1,419,000
미처분이익잉여금	905,963	699,276
합 계	2,623,072	2,136,385

(*) 회사는 대한민국에서 제정되어 시행 중인 상법의 규정에 따라, 자본금의 50%에달할 때까지 매 결산기마다 현금에 의한 이익배당금의 10% 이상을 이익준비금으로 적립하고 있습니다. 동 이익준비금은 현금으로 배당할 수 없으나 자본전입 또는 결손보전이 가능하며, 자본준비금과 이익준비금의 총액이 자본금의 1.5배를 초과하는 경우 (주주총회의 결의에 따라) 그 초과한 금액 범위에서 자본준비금과 이익준비금을 감액할 수 있습니다.

25. 배당금 :

당기 및 전기에 지급된 배당금은 다음과 같습니다.

구 분	당기		전기	
	보통주	우선주	보통주	우선주
지급된 배당금	52,583백만원	9,549백만원	37,977백만원	6,911백만원
주당 배당금	900원	905원	650원	655원

당 회계연도에 대한 주당배당금 및 총배당금은 각각 보통주 1,350원, 우선주 1,355원과 보통주 78,874백만원, 우선주 14,297백만원이며 2016년 3월 18일로 예정된 정기주주총회에 의안으로 상정될 예정입니다. 당기의 재무제표는 이러한 미지급배당금을 반영하고 있지 않습니다.

26. 법인세비용 및 이연법인세

(1) 당기와 전기 중 연결회사의 법인세비용의 내역은 다음과 같습니다(단위:백만원).

구 분	당기	전기
당기법인세	207,234	160,541
이연법인세	(13,729)	(15,449)
법인세비용	193,505	145,092

(2) 연결회사의 법인세비용차감전순이익에 대한 법인세비용과 연결회사 내 기업들의이익에 대해 적용되는 가중평균세율을 사용하여 이론적으로 계산된 금액과의 차이는 다음과 같습니다(단위:백만원).

구 분	당기	전기
법인세비용차감전순이익	778,301	530,226
각 나라의 국내법인세율로 계산된 법인세비용	186,272	124,876
법인세효과 :		
- 세무상 과세되지 않는 수익	(4,888)	(170)
- 세무상 차감되지 않는 비용	2,214	5,102
- 이연법인세가 인식되지 않은 이월결손금	10,986	17,974
- 과거에 미인식된 이월결손금의 사용	(1,147)	(3,219)
- 세액공제	(3,276)	(2,058)
- 당기 조정항목	176	1,679
- 미환류소득에 대한 법인세효과	3,500	-
- 기타	(332)	908
법인세비용	193,505	145,092

연결회사의 가중평균세율은 24.86%(전기: 27.36%)입니다.

(3) 연결회사의 기타포괄손익의 각 구성항목과 관련된 법인세효과는 다음과 같습니다(단위:백만원).

구 분	당기			전기		
	반영 전	법인세 효과	반영 후	반영 전	법인세 효과	반영 후
매도가능증권평가손익	(425)	103	(322)	359	(93)	266
재측정요소	(37,868)	9,164	(28,704)	(17,268)	4,179	(13,089)
관계기업기타포괄손익지분	(124)	-	(124)	421	-	421
해외사업환산차이	53	-	53	613	-	613
합 계	(38,364)	9,267	(29,097)	(15,875)	4,086	(11,789)

(4) 보고기간말 현재 이연법인세자산과 부채의 회수 및 결제시기는 다음과 같습니다.(단위:백만원).

구분	2015.12.31	2014.12.31
이연법인세자산		
12개월 후에 결제될 이연법인세자산	73,312	77,274
12개월 이내에 결제될 이연법인세자산	41,235	16,250
이연법인세부채		
12개월 후에 결제될 이연법인세부채	(192,468)	(195,582)
12개월 이내에 결제될 이연법인세부채	(755)	(593)
이연법인세부채 순액	(78,676)	(102,651)

(5) 당기와 전기 중 동일과세당국과 관련된 금액을 상계하기 이전의 이연법인세자산과 부채의 변동은 다음과 같습니다(단위:백만원).

1) 당기

계정과목	기초잔액	당기손익 반영	기타포괄손익 반영	환산차이	기말잔액
이연법인세자산 :					
대손충당금	4	31	-	144	179
재고자산	1	-	-	-	1
유형자산	9,404	1,811	-	(3,724)	7,491
무형자산	5	-	-	-	5
정부보조금	612	(230)	-	-	382
매도가능금융자산	582	-	103	-	685
종속기업주식	5,498	3,508	-	18	9,024
이연수익	17,738	4,060	-	430	22,228
미지급비용	4,149	4,165	-	4,689	13,003
반품충당부채	679	(36)	-	-	643
누적유급휴가	-	710	-	-	710
퇴직급여채무	39,047	4,907	9,164	(24)	53,094
장기종업원급여	-	614	-	-	614
판매비와관리비	2,267	128	-	-	2,395
세무상결손금	11,313	(10,010)	-	(615)	688
기타	2,225	1,153	-	27	3,405
소 계	93,524	10,811	9,267	945	114,547
이연법인세부채 :					
미수수익	(452)	99	-	-	(353)
기타수취채권	(71)	(4)	-	-	(75)
유형자산	(103,577)	-	-	-	(103,577)
무형자산	(4,850)	(64)	-	34	(4,880)
종속기업주식	(931)	-	-	-	(931)

사외적립자산	(38,308)	(15,433)	-	-	(53,741)
연구인력개발준비금	(43,641)	16,375	-	-	(27,266)
압축기장충당금	(4,123)	2,061	-	-	(2,062)
판매비와관리비	(141)	(197)	-	-	(338)
기타	(81)	81	-	-	-
소 계	(196,175)	2,918	-	34	(193,223)
합 계	(102,651)	13,729	9,267	979	(78,676)

2) 전기

계정과목	기초잔액	종속기업 취득	당기손익 반영	기타포괄손익 반영	환산차이	기말잔액
이연법인세자산 :						
대손충당금	5	-	(1)	-	-	4
재고자산	884	-	(883)	-	-	1
유형자산	3,588	-	5,784	-	32	9,404
무형자산	5	-	-	-	-	5
정부보조금	864	-	(252)	-	-	612
매도가능금융자산	675	-	-	(93)	-	582
종속기업주식	3,399	528	1,571	-	-	5,498
이연수익	12,512	-	5,197	-	29	17,738
미지급비용	4,598	-	(565)	-	116	4,149
반품충당부채	659	-	20	-	-	679
퇴직급여채무	31,178	-	3,738	4,179	(48)	39,047
판매비와관리비	1,476	-	791	-	-	2,267
세무상결손금	23,461	-	(10,717)	-	(1,431)	11,313
기타	256	-	1,969	-	-	2,225
소 계	83,560	528	6,652	4,086	(1,302)	93,524
이연법인세부채 :						
미수수익	(240)	-	(212)	-	-	(452)
기타수취채권	(61)	-	(10)	-	-	(71)
유형자산	(103,543)	-	(34)	-	-	(103,577)
무형자산	(4,401)	-	(529)	-	80	(4,850)
종속기업주식	-	-	(931)	-	-	(931)
사외적립자산	(27,704)	-	(10,604)	-	-	(38,308)
연구인력개발준비금	(60,662)	-	17,021	-	-	(43,641)
압축기장충당금	(6,184)	-	2,061	-	-	(4,123)
판매비와관리비	(2,257)	-	2,116	-	-	(141)
기타	-	-	(81)	-	-	(81)
소 계	(205,052)	-	8,797	-	80	(196,175)
합 계	(121,492)	528	15,449	4,086	(1,222)	(102,651)

세무상 이월결손금에 대한 이연법인세자산은 관련 세무상 혜택이 미래 과세소득을 통해 실현될 가능성이 높은 경우에 인식됩니다. 연결회사는 미래 과세대상수익에서 차감될 수 있는 174,755백만원의 결손금에 대한 이연법인세자산 61,126백만원을 인식하지 않았습니다. 세

무상 이월결손금의 만기는 다음과 같습니다(단위:백만원).

구분	금액
2016년	1,275
2017년 ~ 2020년	18,550
2020년 ~ 2035년	52,179
만기 제한 없음	102,751
합 계	174,755

(6) 보고기간말 현재 종속기업주식 등 투자지분과 관련하여 예측가능한 미래기간 내에 실현 가능성이 희박하여 이연법인세자산(부채)로 인식되지 않은 일시적차이는 다음과 같습니다(단위:백만원).

구분	2015.12.31	2014.12.31
가산할 일시적차이	(112,715)	(72,712)
차감할 일시적차이	73,662	94,323
합 계	(39,053)	21,611

27. 매출액 :

당기와 전기 중 연결회사의 매출 구성내역은 다음과 같습니다(단위:백만원).

구분		당기	전기
재화의 판매	제품매출	4,191,130	3,488,378
	상품매출	555,035	372,867
	소 계	4,746,165	3,861,245
용역의 제공 등		15,677	5,849
기타	임대료수익	2,875	3,071
	로열티수익	55	1,750
	기타매출	1,855	2,093
	소 계	4,785	6,914
합 계		4,766,627	3,874,008

28. 비용의 성격별 분류 :

당기와 전기 중 비용의 성격별 분류 내역은 다음과 같습니다(단위:백만원).

구분	당기	전기
재고자산의 변동	(19,158)	(15,239)
원부재료 및 상품매입액	1,216,557	1,035,894

종업원급여	654,934	560,818
감가상각비, 무형자산상각비	146,623	134,626
광고선전비	538,846	424,813
연구개발비	79,951	71,097
지급수수료	315,167	273,562
유통수수료	830,923	657,743
기타비용	229,874	166,943
총 영업비용(*)	3,993,717	3,310,257

(*) 포괄손익계산서 상의 매출원가, 판매비와관리비를 합한 금액입니다.

29. 판매비와관리비 :

당기와 전기 중 연결회사의 판매비와관리비의 세부 내역은 다음과 같습니다(단위:백만원).

구 분	당기	전기
급여 및 퇴직급여	478,158	404,661
복리후생비	71,094	54,574
광고선전비	538,846	424,813
감가상각비, 무형자산상각비	92,682	80,087
지급수수료	275,140	236,493
유통수수료	830,923	657,743
운반비	92,812	77,024
세금과공과	35,916	29,750
연구개발비	79,951	71,097
기타	328,789	245,824
합 계	2,824,311	2,282,066

30. 금융수익 및 금융비용 :

당기와 전기 중 연결회사의 금융수익 및 금융비용의 세부 내역은 다음과 같습니다(단위:백만원).

구분	당기	전기
금융수익		
이자수익		
- 대여금및수취채권	12,255	12,008
- 매도가능금융자산	3,356	1,717
파생상품평가이익		

- 당기손익인식금융자산	1,005	-
금융부채평가이익		
- 상각후원가로 측정하는 금융부채	8,923	-
합 계	25,539	13,725
금융비용		
이자비용		
- 상각후원가로 측정하는 금융부채	(3,067)	(2,592)
파생상품평가손실		
- 당기손익인식금융부채	-	(12)
합 계	(3,067)	(2,604)

31. 기타영업외손익 :

당기와 전기 중 연결회사의 기타영업외손익의 세부 내역은 다음과 같습니다(단위:백만원).

구분	당기	전기
기타영업외수익		
외환차익	8,307	4,474
외화환산이익	4,147	2,834
유형자산처분이익	424	324
무형자산처분이익	-	1,269
기타	30,640	45,113
소 계	43,518	54,014
기타영업외비용		
외환차손	(7,217)	(3,717)
외화환산손실	(9,998)	(2,360)
유형자산처분손실	(7,526)	(15,968)
무형자산처분손실	(70)	-
무형자산손상차손	(4,889)	(11,438)
기부금	(11,170)	(17,233)
기타	(19,773)	(48,102)
소 계	(60,643)	(98,818)
합 계	(17,125)	(44,804)

32. 주당이익 :

기본주당이익은 연결회사의 보통주당기순이익을 연결회사가 매입하여 자기주식(주식 22)으로 보유하고 있는 보통주를 제외한 당기의 가중평균 유통보통주식수로 나누어 산정하였습니다.

(1) 보통주당기순이익

보통주 기본주당순이익의 산정내역 -

구분	당기	전기
지배기업 소유주지분 당기순이익(단위:백만원)	577,523	379,104
보통주 당기순이익(단위:백만원)	489,131	321,066
가중평균유통보통주식수(단위:주)	58,425,461	58,425,511
보통주 기본주당순이익(단위:원)	8,372	5,495

우선주(*) 기본주당순이익의 산정내역 -

구분	당기	전기
지배기업 소유주지분 당기순이익(단위:백만원)	577,523	379,104
우선주 당기순이익(단위:백만원)	88,392	58,038
가중평균유통보통주식수(단위:주)	10,551,629	10,551,674
우선주 기본주당순이익(단위:원)	8,377	5,500

(*) 동 우선주는 우선적 권리가 없지만 다른 종류의 보통주와 배당률(연 1% 추가 배당)이 상이한 보통주로 판단되어 기본주당순이익을 산정하였습니다.

(2) 회석주당순이익

연결회사는 잠재적 보통주를 발행하지 않았으므로 기본주당이익과 회석주당이익은 동일합니다.

33. 현금흐름표 :

(1) 당기와 전기 중 영업으로 창출된 현금의 세부 내역은 다음과 같습니다(단위:백만원).

구 분	당기	전기
당기순이익	584,796	385,134
조정 항목 :	370,573	315,909
이자손익	(22,472)	(11,121)
외화환산손익	8,550	(789)
유·무형자산손상차손	4,889	11,438
감가상각비 및 무형자산상각비	146,864	136,055
유·무형자산처분손익	12,060	14,500
법인세비용	193,505	145,092
관계기업 손익	(45)	(157)
퇴직급여	26,750	23,853
기타	472	(2,962)
영업활동으로 인한 자산·부채의 변동:	(167,317)	(328)
매출채권의 감소(증가)	(92,366)	7,269
기타수취채권의 증가	(9,934)	(5,783)
재고자산의 증가	(19,065)	(15,239)
기타자산의 증가	(19,046)	(26,086)
매입채무의 증가	1,787	31,418
기타지급채무의 증가(감소)	(23,679)	15,066
총당부채의 증가	2,135	998
기타부채의 증가	63,717	41,113
퇴직급여 지급액	(15,532)	(15,028)
관계사 퇴직금 순전입(출)액	(1,375)	3,187
사외적립자산의 증가	(53,959)	(37,243)
영업으로부터 창출된 현금흐름	788,052	700,715

(2) 당기와 전기 중 현금의 유입·유출이 없는 거래 중 중요한 사항은 다음과 같습니다(단위:백만원).

구분	당기	전기
건설중인 유형자산의 본계정 대체	117,702	168,822
유형자산의 투자부동산 대체	(13,022)	309,465
매각예정비유동자산 대체	-	201,155
장기차입금 대체	74,928	41,645

34. 우발채무 및 약정사항 :

(1) 보고기간말 현재 회사는 우리은행과 8,000백만원을 한도로 당좌차월약정을 체결하고 있으며, 매입채무 등의 대금 지급과 관련하여 40,000백만원을 한도로 회사의 거래처가 대금지급기한 이전에 은행에서 매출채권을 할인할 경우 회사가 은행에 대금지급을 보증하는 전자방식 외상매출채권 담보대출약정을 체결하고 있습니다. 보고기간말 현재 만기가 도래하지 아니한, 거래처의 외상매출채권 담보대출잔액은 4,958백만원(2014년 기말: 9,041백만원)입니다. 또한, 회사는 보고기간말 현재 우리은행과USD 4,000천을 한도로 L/C거래 약정을 체결하고 있으며 실행금액 USD 180천 (2014년 기말:USD 256천)입니다.

(2) 보고기간말 현재 회사는 서울보증보험으로부터 공탁보증보험 및 이행지급보증 등을 위하여 4,322백만원(2014년 기말: 3,891백만원)의 지급보증을 제공받고 있습니다.

(3) 보고기간말 현재 종속기업이 금융기관과 체결한 중요한 약정사항은 다음과 같습니다.

회사명	내역
Amorepacific Global Operations Limited.	보고기간말 현재 Citi Bank 외 2개 은행으로부터 USD 40,000천의 신디케이트론 약정을 체결하고 있으며, 실행된 대출 잔액은 USD 40,000천(2014년 기말 : USD 40,000천)입니다.
	보고기간말 현재 Citi Bank와 USD 10,000천을 한도로 당좌차월 약정을 체결하였으며, 실행된 대출 잔액은 없습니다(2014년 기말 : USD 10,000천).
AMORE Cosmetics (Shanghai) Co.,Ltd.	보고기간말 현재 Citi Bank 외 3개 은행으로부터 USD 65,000천의 신디케이트론 약정을 체결하고 있으며, 실행된 대출 잔액은 USD 65,000천입니다(2014년 기말 : USD 65,000천).
AMOREPACIFIC EUROPE S.A.S	보고기간말 현재 Societe Generale Bank 외 1개 은행으로부터 EUR 2,401천의 금융리스 약정을 체결하고 있으며, Citi Bank N.A.은행으로부터 EUR 7,000천의 대출 약정을 체결하고 있습니다. 실행된 대출 잔액은 EUR 7,000천(2014년기말 : EUR 7,000천)입니다.
	보고기간말 현재 외환은행으로부터 EUR 13,000천의 당좌차월 약정을 체결하고 있으며, 실행된 대출 잔액은 EUR 6,934천입니다(2014년 기말: EUR 10,587천).
Annick Goutal S.A.S	보고기간말 현재 외환은행으로부터 EUR 3,000천의 당좌차월 약정을 체결하고 있으며, 실행된 대출 잔액은 EUR 781천입니다(2014년 기말 :

	EUR 1,265천).
AMOREPACIFIC Japan CO.,LTD.	보고기간말 현재 Shinhan Bank Japan로부터 JPY 1,000,000천의 당좌차월 약정을 체결하고 있으며, 실행된 대출 잔액은 JPY 600,000천 (2014년 기말 : JPY 700,000천)입니다.
AMOREPACIFIC Hong Kong Co.,Limited	보고기간말 현재 Hang Seng Bank로부터 HKD 4,500천의 당좌차월 약정을 체결하고 있으며, 실행된 대출 잔액은 없습니다. 또한, 동 은행으로부터 HKD 10,000천 한도로 임대 매장의 임대료 납부에 대한 지급보증을 제공받고 있습니다.

(4) 사용제한 금융상품

보고기간말 현재 유동성 금융기관예치금 중 15,000백만원(2014년 기말 : 15,000백만원)과 4,000백만원(2014년 기말 : 3,500백만원)은 각각 중속기업 차입금 및 대·중소기업 동반성장 협력 협약과 관련하여 사용이 제한되어 있으며, 비유동성 금융기관예치금 6백만원(2014년 기말 : 6백만원)과 3,570백만원(RMB 20,000천)(2014년 기말 : 3,536백만원(RMB 20,000천))은 각각 당좌구좌개설 및 중국 내 방문판매사업과 관련하여 사용이 제한되어 있습니다.

또한, 매도가능금융자산 2,210백만원(HKD 14,615천)(2014년 기말 : 2,359백만원(HKD 16,645천))은 AMOREPACIFIC Hong Kong Co.,Limited의 당좌차월 약정 및 임대 매장의 은행 지급보증과 관련하여 사용이 제한되어 있습니다.

(5) 자산 취득을 위한 약정

보고기간말 현재 용산 신사옥 건설과 관련한 향후 취득 약정액은 545,898백만원입니다.

35. 특수관계자 거래 :

(1) 지배·종속기업 등 현황

구분	내용
최상위지배자	서경배
지배기업	(주)아모레퍼시픽그룹
외부공표용 연결재무제표 작성 최상위지배기업	(주)아모레퍼시픽그룹
종속기업	AMOREPACIFIC Global Operations Limited. AMOREPACIFIC GLOBAL OPERATIONS PTE. LTD. AMORE Cosmetics (Shanghai) Co.,Ltd. AMOREPACIFIC (Shanghai) R&I Center Co.,Ltd. AMOREPACIFIC Trading Co.,Ltd. AMOREPACIFIC EUROPE S.A.S Annick Goutal S.A.S AMOREPACIFIC US, INC. AMOREPACIFIC Japan Co.,Ltd. AMOREPACIFIC Taiwan Co.,Ltd. AMOREPACIFIC SINGAPORE PTE., LTD. AMOREPACIFIC MALAYSIA SDN. BHD. AMOREPACIFIC VIETNAM JSC AMOREPACIFIC (Thailand) LIMITED PT. LANEIGE INDONESIA PACIFIC Innisfree Cosmetics India Private Limited AMOREPACIFIC Hong Kong Co.Limited (주)위드림
관계기업	Taiwan AMORE Co.,Ltd.
지배기업의 종속기업	(주)에뛰드 (주)에스쁘아(*) (주)이니스프리 (주)아모스프로페셔널 (주)에스트라(구, (주)태평양제약) (주)퍼시픽글라스 (주)퍼시픽패키지 농업회사법인 (주)장원 (주)코스비전
지배기업의 관계기업	(주)비비디오코리아
기타특수관계자	태신인팩(주)

(*) 당기 중 (주)에뛰드로부터 분할 신설되었습니다.

(2) 매출 및 매입 등 거래

1) 당기

(단위: 백만원)

구분	회사명	매출	매입	유형자산 취득	유형자산 매각	기타수익	기타비용
지배기업	췌아모레퍼시픽그룹	1,824	19,459	-	-	14	-
관계기업	Taiwan AMORE Co.,Ltd.	159	-	-	-	-	-
지배기업의 종속기업	췌에뛰드	4,454	20,097	-	-	62	-
	췌에스앤아	1,707	69	-	-	8	-
	췌이니스프리	4,839	72,275	-	-	74	-
	췌아모스프로페셔널	19,872	130	-	-	62	-
	췌에스트라(구, 췌태평양제약)	1,553	51,920	-	1	99	-
	췌퍼시픽글라스	266	38,183	-	-	12	-
	췌퍼시픽패키지	312	51,904	-	-	4	-
	농업회사법인 췌장원	107	1,603	-	-	5	27
	췌코스비전	1,159	26,961	-	-	26	-
지배기업의 관계기업	췌비비디오코리아	-	-	-	-	-	19,803
기타 특수관계자	태신인팩췌	-	21,285	-	-	-	-
합 계		36,252	303,886	-	1	366	19,830

2) 전기

(단위: 백만원)

구분	회사명	매출	매입	유형자산 취득	유형자산 매각	기타수익	기타비용
지배기업	췌아모레퍼시픽그룹	1,833	22,934	-	-	54	-
관계기업	Taiwan AMORE Co.,Ltd.	346	-	-	-	-	-
지배기업의 종속기업	췌에뛰드	3,723	19,235	-	-	117	-
	췌이니스프리	3,796	23,158	-	-	175	-
	췌아모스프로페셔널	20,080	139	-	-	77	-
	췌에스트라(구, 췌태평양제약)	1,206	35,855	-	1,282	121	-
	췌퍼시픽글라스	144	33,393	-	-	11	58
	췌퍼시픽패키지	190	48,372	-	-	8	-
	농업회사법인 췌장원	77	1,309	-	-	4	-
	췌코스비전	983	20,505	-	154	13	-
지배기업의 관계기업	췌비비디오코리아	-	-	-	-	-	20,311
기타 특수관계자	태신인팩췌	-	12,648	-	-	-	-
합 계		32,378	217,548	-	1,436	580	20,369

(3) 특수관계자에 대한 채권, 채무의 주요 잔액

1) 당기말

(단위: 백만원)

구분	회사명	채권		채무		
		매출채권	기타채권	매입채무	차입금	기타채무
지배기업	㈜아모레퍼시픽그룹	130	208	4,405	-	625
관계기업	Taiwan AMORE Co.,Ltd.	49	-	-	-	-
지배기업의 종속기업	㈜에뛰드	439	1,286	8,779	-	176
	㈜에스쁘아	61	29	31,817	-	12
	㈜이니스프리	867	530	8	-	812
	㈜아모스프로페셔널	2,210	92	5	-	113
	㈜에스트라(구, ㈜태평양제약)	-	962	113	-	355
	㈜퍼시픽글라스	-	25	3,986	-	467
	㈜퍼시픽패키지	47	4	5,309	-	-
	농업회사법인 ㈜장원	9	20	16	-	-
	㈜코스비전	4,479	27,386	1,907	-	54
지배기업의 관계기업	㈜비비디오코리아	-	-	-	-	4,724
기타 특수관계자	태신인팩㈜	-	-	2,111	-	-
합 계		8,291	30,542	58,456	-	7,338

2) 전기말

(단위: 백만원)

구분	회사명	채권		채무		
		매출채권	기타채권	매입채무	차입금	기타채무
지배기업	㈜아모레퍼시픽그룹	-	223	1,044	-	648
관계기업	Taiwan AMORE Co.,Ltd.	37	-	-	-	-
지배기업의 종속기업	㈜에뛰드	151	551	8,875	2,153	272
	㈜이니스프리	35	707	8,792	-	1,676
	㈜아모스프로페셔널	1,932	69	10	-	113
	㈜에스트라(구, ㈜태평양제약)	-	610	1,126	-	1,267
	㈜퍼시픽글라스	-	15	4,306	-	446
	㈜퍼시픽패키지	12	8	6,293	-	2
	농업회사법인 ㈜장원	-	9	77	-	-
		㈜코스비전	-	24,586	2,164	-
지배기업의 관계기업	㈜비비디오코리아	-	-	-	-	16,113
기타 특수관계자	태신인팩㈜	-	-	2,035	-	-
합 계		2,167	26,778	34,722	2,153	20,537

특수관계자에 대한 매출채권은 거래일로부터 3개월 후에 회수기일이 도래하고 있습니다. 특수관계자 채권은 그 성격상 담보가 제공되지 않았으며 무이자조건입니다.

(4) 당기 중 특수관계자와의 자금거래 내역은 없으며, 전기 중 특수관계자와의 자금거래 내역은 다음과 같습니다.

(단위: 백만원)

구분	회사명	자금대여 거래		자금차입 거래	
		대여	회수	차입	상환
지배기업의 종속기업	(주)에뛰드	-	-	-	824

(5) 지급보증 및 담보제공

보고기간말 현재 연결회사가 연결회사 외의 특수관계자에 대하여 제공하거나 제공받고 있는 담보 및 지급보증은 없습니다.

(6) 주요 경영진에 대한 보상

주요 경영진은 이사(등기 및 비등기), 이사회외의 구성원, 재무책임자 및 내부감사책임자를 포함하고 있습니다. 종업원 용역의 대가로서 주요 경영진에게 지급되었거나 지급될 보상금액은 다음과 같습니다(단위:백만원).

구분	당기	전기
단기급여	10,037	11,062
퇴직급여	2,550	1,045
합계	12,587	12,107

36. 사업결합 :

1) 종속기업인 AMOREPACIFIC Global Operations Limited.는 2014년 1월 15일 홍콩 및 마카오 화장품시장 진출 확대 및 경쟁력 강화를 위하여 기존 30%의 지분을 보유하고 있던 관계기업 AMOREPACIFIC Hong Kong Co.,Limited의 지분 47%를 추가 인수하여 지배력을 획득하였습니다.

(2) AMOREPACIFIC Hong Kong Co.,Limited의 식별가능한 자산과 부채로 인식된 금액은 다음과 같습니다(단위:백만원).

구분	금액
현금및현금성자산	18,212
매출채권 및 기타수취채권(*)	9,155
매도가능금융자산	2,347
기타자산	267
재고자산	6,873
유형자산	544
무형자산	2,207
이연법인세자산	528
매입채무	(9,842)
기타부채	(5,753)
식별가능 순자산의 공정가치 합계	24,538

(*) 매출채권과 기타수취채권의 공정가치는 9,155백만원이며, 이는 공정가치 4,782백만원의 매출채권을 포함하고 있습니다. 취득일의 매출채권 및 기타수취채권의 약정상 총액은 4,373백만원이며, 회수가능하지 않을 것으로 예상되는 채권은 없습니다.

(3) 영업권으로 인식된 금액은 다음과 같습니다(단위:백만원).

구분	금액
I. 총 이전대가	16,163
II. 식별가능 순자산의 공정가치 합계	24,538
III. 관계기업주식(*1)	10,317
IV. 식별가능한 비지배지분으로 인식된 금액	5,644
V. 영업권 (I -(II-III-IV)(*2)	7,586

(*1) 사업결합 전에 보유하던 AMOREPACIFIC Hong Kong Co.,Limited의 지분 30%를 공정가치로 측정하여 4,367백만원의 이익을 인식하였으며, 동 금액은 연결손익계산서상 기타영업외수익에 포함되어 있습니다.

(*2) 인식된 영업권은 세무상 손금으로 인정되지 않습니다.

(4) AMOREPACIFIC Hong Kong Co.,Limited 취득에 따른 순현금흐름은 다음과 같습니다 (단위:백만원).

구분	금액
총 이전대가	16,163
차감 : 취득한 종속기업의 현금및현금성자산	(18,212)
종속기업 취득으로 인한 순현금유입	2,049

(*) 이전대가는 전액 현금및현금성자산으로 지급하였습니다.

(5) 사업결합 관련 비용

연결회사는 사업결합과 관련하여 법률 수수료와 실사 수수료 등 214백만원을 지급하였으며 연결실체의 연결포괄손익계산서상 판매비와관리비로 인식하였습니다.

(6) 사업결합으로 인한 기여 수익

AMOREPACIFIC Hong Kong Co.,Limited가 기여한 매출액 및 당기순이익으로서 연결포괄손익계산서에 포함된 금액은 각각 119,379백만원 및 15,451백만원입니다.

(7) AMOREPACIFIC Hong Kong Co.,Limited에 대한 비지배지분은 피취득자 순자산 장부금액 중 현재의 지분상품의 비례적 몫으로 측정하였습니다.

(8) 종속기업 AMOREPACIFIC Hong Kong Co.,Limited의 비지배지분에 대해서 AMOREPACIFIC Global Operations Limited.는 주식매입선택권을 보유하고 있고, 비지배주주는 주식매도선택권을 보유하고 있습니다. 보고기간말 현재 연결회사는 동선택권에 대한 예상 행사가격의 현재가치 17,748백만원(2014년 : 25,295백만원)을 금융부채로 계상하였습니다(주석 20 참조).

37. 위험관리 :

37.1 재무위험관리

연결회사는 여러 활동으로 인하여 시장위험(환위험, 공정가치 이자율 위험, 현금흐름이자율 위험), 신용위험 및 유동성 위험과 같은 다양한 금융 위험에 노출되어 있습니다. 연결회사의 전반적인 위험관리정책은 금융시장의 예측불가능성에 초점을 맞추고있으며 재무성과에 잠재적으로 불리할 수 있는 효과를 최소화하는데 중점을 두고 있습니다.

위험관리는 이사회에서 승인한 정책에 따라 이루어지고 있습니다. 이사회는 외환위험, 이자율위험, 신용 위험, 파생금융상품과 비파생금융상품의 이용 및 유동성을 초과하는 투자와 같은 특정 분야에 관한 문서화된 정책뿐 아니라, 전반적인 위험관리에대한 문서화된 정책을 검토, 승인합니다.

37.1.1 시장위험

(1) 외환위험

연결회사는 국제적으로 영업활동을 영위하고 있어 다양한 통화로부터의 환율변동위험에 노출되어 있습니다. 연결회사가 노출되어 있는 주요 통화는 미국달러, 유로, 일본 엔 등이 있습니다.

연결회사의 외환 위험관리의 목표는 환율 변동으로 인한 불확실성과 손익 변동을 최소화함으로써 기업의 가치를 극대화하는데 있습니다.

보고기간말 현재 기능통화 이외의 주요 외화로 표시된 화폐성자산 및 부채의 장부금액은 다음과 같습니다(단위:백만원).

구 분	2015.12.31		2014.12.31	
	자 산	부 채	자 산	부 채
USD	101,250	205,391	67,703	162,239
EUR	556	1,493	11,425	24,970
JPY	-	816	-	4,095

보고기간말 현재 다른 모든 변수가 일정하고 각 외화에 대한 기능통화의 환율 10% 변동시 환율변동이 법인세차감전순이익에 미치는 영향은 다음과 같습니다(단위:백만원).

구 분	2015.12.31		2014.12.31	
	10% 상승시	10% 하락시	10% 상승시	10% 하락시
USD	(10,414)	10,414	(9,454)	9,454
EUR	(94)	94	(1,355)	1,355
JPY	(82)	82	(409)	409

상기 민감도 분석은 보고기간말 현재 회사의 기능통화 이외의 외화로 표시된 화폐성 자산 및 부채를 대상으로 하였습니다.

(2) 이자율 위험

이자율 위험은 미래 시장 이자율 변동에 따라 예금 또는 차입금 등에서 발생하는 이자수익 및 이자비용이 변동될 위험으로서 이는 주로 변동 금리부 조건의 예금과 차입금에서 발생할 수 있습니다. 회사의 이자율위험관리의 목표는 이자율 변동으로 인한 불확실성과 순이자비용의 최소화를 추구함으로써 기업의 가치를 극대화하는데 있습니다.

연결회사는 보고기간말 현재 변동금리부 차입금 대비 변동금리부 예금이 많아 이자율상승시 순이자비용이 감소합니다. 한편, 연결회사는 내부 자금 공유 확대를 통한 외부차입 최소화, 고금리 차입금 감축, 장/단기 차입구조 개선, 고정 대 변동이자 차입조건의 적정비율 유지, 일간/주간/월간 단위의 국내외 금리동향 모니터링 실시 및 대응방안 수립 및 변동금리부 조건의 단기차입금과 예금을 적절히 운영함으로써 이자율변동에 따른 위험을 최소화하고 있습니다.

회사는 대부분 만기가 1년 이하인 고정 금리부 자산에 투자하고 있으며, 이 경우 시장이자율이 상승할 경우 해당 공정가치가 하락할 위험에 존재합니다. 그러나 단기예금에 투자되어 있어 공정가액의 변동위험은 미미한 실정입니다.

보고기간말 현재 다른 변수가 일정하고 변동 금리부 조건의 차입금에 대한 이자율이 1% 상승 또는 하락할 경우, 증가 또는 감소한 변동이자부 차입금에 대한 이자비용으로 인하여 당 회계기간에 대한 법인세차감전순이익은 1,188백만원 감소 또는 증가하였을 것입니다.

37.1.2 신용위험

신용위험은 연결회사 차원에서 관리되고 있습니다. 신용위험은 보유하고 있는 수취채권 및 확정계약을 포함한 도소매 거래처에 대한 신용위험뿐만 아니라 현금및현금성자산, 파생금융상품 및 금융기관예치금으로부터 발생하고 있습니다.

은행 및 금융기관의 경우, 독립적인 신용등급기관으로부터의 신용등급이 최소 A이상인 경우에 한하여 거래를 하고 있습니다. 일반거래처의 경우 최초 시점의 담보평가및 담보(부동산, 예금 질권 설정, 지급보증, 보증보험 등) 관리를 실시하고 있습니다. 또한 신용위험 감소를 위하여 부동산의 경우 시세의 50~75%만을 담보가치로 인정하고 있으며, 시세가 급변할 경우

담보가치를 조정하여 신용한도가 산출되며 기설정된 내부의 재량권 및 절차에 따라 엄격하게 집행됩니다.

37.1.3 유동성위험

연결회사는 충분한 현금및현금성자산 등을 보유하고 활발한 영업활동을 통해 신용한도 내에서 자금 여력을 탄력적으로 유지하고 있습니다. 차입금을 제외한 영업관련 금융부채의 경우 구매 후 최장 3개월(통상 2개월 이내) 이내에 결제하는 것을 원칙으로 하고 있어, 모든 금융부채(지급조건 기재/미기재 모두)의 만기는 3개월 이내입니다. 월별 지급될 자금을 상회하는 현금및현금성자산 등을 보유함으로써 유동성을 관리하고 있습니다.

연결회사의 금융부채를 보고기간 종료일로부터 계약 만기일까지의 잔여기간에 따라 만기별로 구분한 표는 다음과 같습니다(단위:백만원). 아래 표에 표시된 현금흐름은 현재가치 할인을 하지 않은 금액입니다. 만기가 12개월 이내에 도래하는 잔액은 할인의 효과가 중요하지 아니하므로 장부금액과 동일합니다.

구 분	2015.12.31					
	1년 미만	1년 - 2년	2년 - 5년	5년 초과	합계	장부가액
매입채무	158,353	-	-	-	158,353	158,353
차입금	101,351	47,212	-	-	148,563	147,102
기타지급채무	224,340	-	-	-	224,340	224,340
기타부채	75,791	12,535	-	-	88,326	86,016

구 분	2014.12.31					
	1년 미만	1년 - 2년	2년 - 5년	5년 초과	합계	장부가액
매입채무	156,546	-	-	-	156,546	156,546
차입금	36,656	889	114,781	-	152,326	148,274
파생금융부채	-	-	196	-	196	196
기타지급채무	210,789	-	-	-	210,789	210,789
기타부채	39,489	41,271	3,309	-	84,069	79,407

파생금융부채는 계약상 만기가 파생상품의 현금흐름의 시기를 이해하는 데 필수적이지 아니하기 때문에 그 공정가치가 2년 초과 5년 이하 구간에 포함되어 있습니다. 이러한 파생상품 계약은 만기보다는 순공정가치 기준으로 관리됩니다.

37.2 자본 위험 관리

연결회사의 자본관리는 건전한 자본구조의 유지를 통한 주주이익의 극대화를 목적으로 하고 있으며, 최적 자본구조 달성을 위해 부채비율, 순차입금비율 등의 재무비율을 매월 모니터링 하여 필요할 경우 적절한 재무구조 개선방안을 실행하고 있습니다.

보고기간말 현재의 부채비율, 순차입금비율은 다음과 같습니다(단위:백만원).

구분	2015.12.31	2014.12.31
부채 (A)	1,070,771	976,255
자본 (B)	3,372,331	2,878,322
예금 (C)	880,993	517,645
차입금 (D)	147,102	148,275
부채비율 (A/B)	31.75%	33.92%
순차입금비율 (D-C)/B	(-)21.76%	(-)12.83%

38. 공정가치 :

38.1 공정가치 측정

연결회사는 공정가치로 측정되는 자산 및 부채를 공정가치 측정에 사용된 투입변수에 따라 다음과 같은 공정가치 서열체계로 분류하였습니다.

- (1) 수준 1은 동일한 자산이나 부채에 대한 활성시장의 (조정되지 않은) 공시가격을 사용하여 도출되는 공정가치입니다.
- (2) 수준 2는 직접적 또는 간접적으로 관측가능한, 자산이나 부채에 대한 투입변수를 사용하여 도출되는 공정가치입니다.
- (3) 수준 3은 자산이나 부채에 대하여 관측가능한 시장정보에 근거하지 않은 투입변수(관측 불가능한 변수)를 사용하는 평가기법으로부터 도출되는 공정가치입니다.

(단위: 백만원)

구분	2015.12.31			
	수준1	수준2	수준3	합계
반복적인 공정가치 측정치				
매도가능금융자산	2,987	-	-	2,987
파생금융자산	-	802	-	802
공시대상 공정가치 측정치				
투자부동산	-	-	359,958	359,958

회사가 가치평가법을 적용하여 수준2로 평가하여 오던 지분증권이, 당기에 활성시장이 존재하는 회사로 흡수합병되었습니다(주석 10 참조).

구분	2014.12.31			
	수준1	수준2	수준3	합계
반복적인 공정가치 측정치				
매도가능금융자산	2,359	737	-	3,096
파생금융부채	-	196	-	196

공시대상 공정가치 측정치				
투자부동산	-	-	376,489	376,489

38.2 가치평가기법

연결회사는 공정가치 서열체계에서 수준 2와 수준 3으로 분류되는 반복적인 공정가치측정치에 대하여 아래에서 설명하고 있는 방법에 근거하여 결정하였습니다.

1) 파생금융상품

연결회사는 파생금융상품을 현재 시장 상황에 근거한 평가기법을 사용하여 결정하고있으며, 이러한 평가기법은 가능한 한 관측가능한 시장정보를 최대한 사용하고 기업특유정보를 최소한으로 사용합니다. 파생금융상품의 공정가치는 보고기간말 현재의 선도환율 등을 사용하여 해당금액을 현재가치로 할인하여 측정하고 있습니다.

2) 매도가능금융자산

연결회사는 매도가능금융자산에 대해 합리적인 판단력과 거래의사가 있는 독립된 당사자 사이의 최근 거래를 이용하는 방법을 사용하여 공정가치를 결정하였습니다.

3) 투자부동산

회사는 투자부동산에 대해 공인된 전문자격을 갖춘 독립된 평가인에 의해 평가되거나, 공시지가 및 최근의 이용가능한 유사거래가격 등을 반영한 평가금액에 근거하여 공정가치를 산정하고 있습니다.

38.3 원가로 측정되는 금융상품

금융상품 중 원가로 측정된 내역은 다음과 같습니다(단위:백만원).

구분	2015.12.31	2014.12.31
매도가능채무상품 :		
자산담보부유동화채권	60,000	125,000
국채 및 공채	2,999	6,111
매도가능지분상품 :		
(주)지엘팜텍	191	191
(주)웰스킨	48	48
(주)한국경제신문	81	81
(주)이랜드리테일	3	3
(주)바이오제닉스	1,000	1,000
합계	64,322	132,434

상기 지분증권에 대하여는 추정 현금흐름의 편차가 유의적이고 다양한 추정치의 발생확률을 신뢰성 있게 평가할 수 없거나 공정가치와 취득원가와의 차이가 중요하지 않으므로 원가법으로 측정하였습니다. 매도가능채무상품에 대하여는 공정가치와 취득원가와의 차이가 중요하지 않으므로 취득원가를 공정가치로 측정하였습니다.

그 외의 금융자산과 금융부채는 장부금액이 공정가치의 합리적인 근사치이므로 별도의 공정가치 공시를 생략하였습니다.

4. 재무제표

재무상태표

제 10 기 2015.12.31 현재
 제 9 기 2014.12.31 현재
 제 8 기 2013.12.31 현재

(단위 : 원)

	제 10 기	제 9 기	제 8 기
자산			
유동자산	1,484,129,301,539	1,170,365,660,586	802,570,703,897
현금및현금성자산	486,315,095,609	210,360,154,181	213,626,600,839
금융기관예치금	162,000,000,000	143,500,000,000	132,000,000,000
매도가능금융자산	60,000,000,000	125,000,000,000	0
매출채권	284,446,897,772	185,084,745,151	190,070,727,803
기타수취채권	36,561,714,731	31,099,505,288	26,536,523,408
기타유동자산	31,091,260,250	41,079,869,498	16,255,599,901
재고자산	222,559,292,409	233,086,345,700	224,081,251,946
매각예정비유동자산	201,155,040,768	201,155,040,768	0
비유동자산	2,490,554,159,000	2,330,351,993,712	2,331,295,553,033
금융기관예치금	6,006,011,040	4,506,008,280	3,006,005,520
기타수취채권	129,252,281,388	106,421,427,593	88,789,274,661
매도가능금융자산	5,099,145,852	8,171,199,662	7,014,630,662
유형자산	1,667,831,445,227	1,563,563,605,995	1,771,088,193,032
투자부동산	316,164,765,631	329,426,755,887	201,631,986,615
무형자산	156,345,621,608	108,408,108,041	68,291,657,289
종속기업주식	209,854,888,254	209,854,888,254	191,473,805,254
자산총계	3,974,683,460,539	3,500,717,654,298	3,133,866,256,930
부채			
유동부채	519,051,411,002	458,086,327,293	355,625,153,607
매입채무	91,143,396,531	115,227,363,883	93,369,109,480
기타지급채무	168,651,506,204	169,765,159,963	137,762,350,986
당기법인세부채	119,480,731,740	75,842,445,617	49,166,495,324
이연수익	44,207,617,684	40,889,334,077	30,231,886,524

기타총당부채	5,593,653,631	2,807,511,963	2,725,937,288
기타유동부채	89,974,505,212	53,554,511,790	42,369,374,005
비유동부채	143,137,651,912	173,213,429,589	207,761,274,368
순확정급여부채	27,684,000,054	34,068,314,235	42,273,850,023
이연법인세부채	102,772,504,904	127,545,547,581	153,703,769,870
기타총당부채	2,536,000,000	0	0
기타비유동부채	10,145,146,954	11,599,567,773	11,783,654,475
부채총계	662,189,062,914	631,299,756,882	563,386,427,975
자본			
자본금	34,508,160,000	34,508,160,000	34,508,160,000
주식발행초과금	712,701,764,092	712,701,764,092	712,701,764,092
자본잉여금	703,379,489	703,379,489	703,379,489
기타자본구성요소	(1,380,864,396)	(1,380,864,396)	(1,380,864,396)
기타포괄손익누계액	(392,495,664)	(70,367,698)	(361,514,740)
이익잉여금	2,566,354,454,104	2,122,955,825,929	1,824,308,904,510
자본총계	3,312,494,397,625	2,869,417,897,416	2,570,479,828,955
부채와자본총계	3,974,683,460,539	3,500,717,654,298	3,133,866,256,930

포괄손익계산서

제 10 기 2015.01.01 부터 2015.12.31 까지

제 9 기 2014.01.01 부터 2014.12.31 까지

제 8 기 2013.01.01 부터 2013.12.31 까지

(단위 : 원)

	제 10 기	제 9 기	제 8 기
매출액	3,757,959,211,854	3,182,316,593,688	2,667,649,501,512
매출원가	1,040,224,599,215	948,608,203,171	848,339,072,821
매출총이익	2,717,734,612,639	2,233,708,390,517	1,819,310,428,691
판매비와관리비	2,030,013,792,927	1,731,754,476,084	1,443,760,140,921
영업이익	687,720,819,712	501,953,914,433	375,550,287,770
금융수익	15,054,258,407	14,167,754,041	11,626,773,472
금융비용	1,296,461,597	1,138,105,515	930,849,889
기타영업외손익	(570,922,648)	(40,258,587,608)	(22,870,598,264)
법인세비용차감전순이익	700,907,693,874	474,724,975,351	363,375,613,089
법인세비용	166,672,654,434	118,101,148,734	92,565,261,991
당기순이익	534,235,039,440	356,623,826,617	270,810,351,098
세후기타포괄손익			
당기손익으로 재분류되지 않는 항목			

순확정급여부채 재측정요소	(28,704,190,915)	(13,088,953,698)	(417,120,684)
당기손익으로 재분류될 수 있는 항목			
매도가능금융자산평가손익	(322,127,966)	291,147,042	(87,344,112)
당기 법인세차감후 기타포괄손익	(29,026,318,881)	(12,797,806,656)	(504,464,796)
당기총포괄이익	505,208,720,559	343,826,019,961	270,305,886,302
주당손익			
보통주기본주당순이익	7,744	5,169	3,925
우선주기본주당순이익	7,749	5,174	3,930

자본변동표

제 10 기 2015.01.01 부터 2015.12.31 까지

제 9 기 2014.01.01 부터 2014.12.31 까지

제 8 기 2013.01.01 부터 2013.12.31 까지

(단위 : 원)

	자본						자본 합계
	자본금	주식발행초과금	자본잉여금	기타자본구성요소	기타포괄손익누계액	이익잉여금	
2013.01.01 (기초자본)	34,508,160,000	712,701,764,092	703,379,489	(1,380,864,396)	(274,170,628)	1,598,803,677,796	2,345,061,946,353
당기총포괄이익	당기순이익	0	0	0	0	270,810,351,098	270,810,351,098
	순확정급여부채 재측정요소	0	0	0	0	(417,120,684)	(417,120,684)
	매도가능금융자산평가손익	0	0	0	0	(87,344,112)	(87,344,112)
자본예적점인식원주주와의거래	연차배당	0	0	0	0	(44,888,003,700)	(44,888,003,700)
2013.12.31 (기말자본)	34,508,160,000	712,701,764,092	703,379,489	(1,380,864,396)	(361,514,740)	1,824,308,904,510	2,570,479,828,955
2014.01.01 (기초자본)	34,508,160,000	712,701,764,092	703,379,489	(1,380,864,396)	(361,514,740)	1,824,308,904,510	2,570,479,828,955
당기총포괄이익	당기순이익	0	0	0	0	356,623,826,617	356,623,826,617
	순확정급여부채 재측정요소	0	0	0	0	(13,088,953,698)	(13,088,953,698)
	매도가능금융자산평가손익	0	0	0	0	291,147,042	291,147,042
자본예적점인식원주주와의거래	연차배당	0	0	0	0	(44,887,951,500)	(44,887,951,500)
2014.12.31 (기말자본)	34,508,160,000	712,701,764,092	703,379,489	(1,380,864,396)	(70,367,698)	2,122,955,825,929	2,869,417,897,416
2015.01.01 (기초자본)	34,508,160,000	712,701,764,092	703,379,489	(1,380,864,396)	(70,367,698)	2,122,955,825,929	2,869,417,897,416
당기총포괄이익	당기순이익	0	0	0	0	534,235,039,440	534,235,039,440
	순확정급여부채 재측정요소	0	0	0	0	(28,704,190,915)	(28,704,190,915)
	매도가능금융자산평가손익	0	0	0	0	(322,127,966)	(322,127,966)
자본예적점인식원주주와의거래	연차배당	0	0	0	0	(62,132,220,350)	(62,132,220,350)
2015.12.31 (기말자본)	34,508,160,000	712,701,764,092	703,379,489	(1,380,864,396)	(392,495,664)	2,566,354,454,104	3,312,494,397,625

현금흐름표

제 10 기 2015.01.01 부터 2015.12.31 까지

제 9 기 2014.01.01 부터 2014.12.31 까지

제 8 기 2013.01.01 부터 2013.12.31 까지

(단위 : 원)

	제 10 기	제 9 기	제 8 기
영업활동으로인한현금흐름	532,802,137,499	487,372,273,764	409,492,472,050

영업으로부터 창출된 현금흐름	661,153,012,410	590,971,049,373	475,393,102,776
이자수취	10,145,333,439	9,898,801,834	8,541,861,412
법인세납부	(138,496,208,350)	(113,497,577,443)	(74,442,492,138)
투자활동으로 인한 현금흐름	(194,736,874,971)	(445,767,145,552)	(260,676,066,762)
투자활동으로 인한 현금유입	120,882,854,812	11,949,316,025	19,482,295,679
유동성 금융기관예치금의 순감소	0	0	5,100,000,000
유동성 매도가능금융자산의 순감소	65,000,000,000	0	0
기타수취채권의 감소	11,981,247,734	9,532,000,842	8,175,682,096
유형자산의 처분	736,277,078	737,995,183	4,972,203,563
무형자산의 처분	0	1,452,000,000	711,495,020
매각예정비유동자산의 처분	40,000,000,000	0	0
매도가능금융자산의 처분	3,165,330,000	227,320,000	522,915,000
투자활동으로 인한 현금유출	(315,619,729,783)	(457,716,461,577)	(280,158,362,441)
유동성 금융기관예치금의 순증가	18,500,000,000	11,500,000,000	0
유동성 매도가능금융자산의 순증가	0	125,000,000,000	0
비유동성 금융기관예치금의 증가	1,500,002,760	1,500,002,760	1,500,002,760
기타수취채권의 증가	34,175,300,335	27,583,281,742	26,143,895,652
매도가능금융자산의 취득	52,790,000	999,790,000	1,409,460,000
종속기업주식의 취득	0	18,381,083,000	39,942,351,442
유형자산의 취득	202,059,561,214	222,256,323,874	192,930,292,167
무형자산의 취득	59,332,075,474	50,495,980,201	18,232,360,420
재무활동으로 인한 현금흐름	(62,110,321,100)	(44,871,574,870)	(44,870,977,900)
재무활동으로 인한 현금유입	0	0	0
재무활동으로 인한 현금유출	(62,110,321,100)	(44,871,574,870)	(44,870,977,900)
배당금의 지급	62,110,321,100	44,871,574,870	44,870,977,900
현금의 증가(감소)	275,954,941,428	(3,266,446,658)	103,945,427,388
기초의 현금	210,360,154,181	213,626,600,839	109,681,173,451
기말의 현금	486,315,095,609	210,360,154,181	213,626,600,839

이익잉여금 처분계산서(안)

제 10(당) 기 2015년 1월 1일 부터 제 9(전) 기 2014년 1월 1일 부터 제 8(전전) 기 2013년 1월 1일 부터
2015년 12월 31일 까지 2014년 12월 31일 까지 2013년 12월 31일 까지
처분예정일 2016년 3월 18일 처분확정일 2015년 3월 20일 처분확정일 2014년 3월 21일

과 목	10기(당기)		9기(전기)		8기(전전기)	
I. 미처분이익잉여금		849,245,169,459		685,846,541,284		612,199,619,865
1. 전기이월미처분이익잉여금	343,714,320,934		342,311,668,365		341,806,389,451	
2. 당기순이익	534,235,039,440		356,623,826,617		270,810,351,098	
3. 순확정급여부채의 재측정요소	(28,704,190,915)		(13,088,953,698)		(417,120,684)	

II. 이익잉여금 처분액		503,171,802,600		342,132,220,350		269,887,951,500
1. 연구및인력개발준비금		-		-		40,000,000,000
2. 배당금	93,171,802,600		62,132,220,350		44,887,951,500	
현금배당						
보통주배당금(률):						
당기 1,350원(270%)	78,874,357,500		52,582,959,000		37,976,588,000	
전기 900원(180%)						
우선주배당금(률):						
당기 1,355원(271%)	14,297,445,100		9,549,261,350		6,911,363,500	
전기 905원(181%)						
3. 시설적립금	410,000,000,000		280,000,000,000		185,000,000,000	
III. 차기이월미처분이익잉여금		346,073,366,859		343,714,320,934		342,311,668,365

*제 10기 이익잉여금 처분계산서(안)은 2016년 3월 18일 주주총회에서 승인되었습니다.

5. 재무제표 주석

1. 일반사항 :

주식회사 아모레퍼시픽(이하 "회사")는 2006년 6월 1일을 분할기일로 화장품, 생활용품, 식품 및 기타의 제조, 가공, 매매업 등을 영위할 목적으로 주식회사 아모레퍼시픽그룹으로부터 분할신설되었습니다.

2015년 12월 31일 현재 회사는 오산, 대전, 진천에 공장을 두고 있으며, 본사 지역 외 5개 지역사업부와 홍콩 소재 AMOREPACIFIC Global Operations Limited. 등 17개의 해외 현지 법인과 국내소재 1개 종속법인을 두고 있습니다.

회사의 2015년 12월 31일 현재 납입자본금은 5,279백만원의 우선주자본금을 포함하여 34,508백만원이며, 발행할 주식의 총수는 275,000,000주입니다. 회사는 2015년 3월 20일 정기주주총회 결의를 통해 액면분할을 실시하였고, 2015년 5월8일 신주권으로 재상장하였습니다. 이에 따라 주당 액면가액이 5,000원에서 500원으로 조정되었고 보통주 주식수가 5,845,849주에서 58,458,490주로, 우선주 주식수가 1,055,783주에서 10,557,830주로 조정되었습니다. 회사의 전기 주당배당금 및 주당손익은 이러한 주식수변동을 반영하여 계산되었습니다(주석 22, 23 및 30 참조).

우선주는 의결권이 없으며, 배당은 비참가적·비누적적이고, 현금배당에 있어서만 보통주보다 액면금액을 기준으로 연 1%를 추가배당 받게 됩니다. 이에 따라 기본주당손익 계산시 동 우선주는 우선적 권리가 없지만 다른 종류의 보통주와 배당률이 상이한 보통주로 구분되어 별도 표시됩니다.

2015년 12월 31일 현재의 보통주 주주현황은 다음과 같습니다.

주주	소유주식수(주)	지분율(%)
(주)아모레퍼시픽그룹	20,695,860	35
서경배	6,264,450	11
기타(*)	31,498,180	54

계	58,458,490	100
---	------------	-----

(*) 자기주식 33,040주 포함

2. 중요한 회계정책 :

다음은 재무제표의 작성에 적용된 주요한 회계정책입니다. 이러한 정책은 별도의 언급이 없다면, 표시된 회계기간에 계속적으로 적용됩니다.

2.1 재무제표 작성기준

회사의 재무제표는 한국채택국제회계기준에 따라 작성되었습니다. 한국채택국제회계기준은 국제회계기준위원회("IASB")가 발표한 기준서와 해석서 중 대한민국이 채택한 내용을 의미합니다.

한국채택국제회계기준은 재무제표 작성시 중요한 회계추정의 사용을 허용하고 있으며, 회계정책을 적용함에 있어 경영진의 판단을 요구하고 있습니다. 보다 복잡하고 높은 수준의 판단이 요구되는 부분이나 중요한 가정 및 추정이 요구되는 부분은 주석3에서 설명하고 있습니다.

2.2 회계정책과 공시의 변경

(1) 회사가 채택한 제·개정 기준서

회사는 2015년 1월 1일로 개시하는 회계기간부터 다음의 제·개정 기준서 및 해석서를 신규로 적용하였으며, 이로 인하여 재무제표에 미치는 유의적인 영향은 없습니다.

- 기준서 제1019호 '종업원급여' 개정
- 한국채택국제회계기준 2010-2012 연차개선
- 한국채택국제회계기준 2011-2013 연차개선

(2) 회사가 적용하지 않은 제·개정 기준서 및 해석서

회사는 제정 또는 공표됐으나 2015년 1월 1일 이후 시작하는 회계연도에 시행일이 도래하지 않았고, 조기 적용하지 않은 개정 기준서는 다음과 같습니다. 회사는 해당 기준의 적용이 재무제표에 미치는 영향은 유의적이지 않을 것으로 예상하고 있습니다.

- 기준서 제1001호 '재무제표 표시'
- 기준서 제1016호 '유형자산' 및 기준서 제1041호 '농림어업': 생산용식물
- 기준서 제1016호 '유형자산' 및 기준서 제1038호 '무형자산': 수익에 기초한 감가상각방법
- 기준서 제1111호 '공동약정'
- 기준서 제1027호 '별도재무제표' 개정
- 한국채택국제회계기준 2012-2014 연차개선

또한, 제정 또는 공표됐으나 2015년 1월 1일 이후 시작하는 회계연도에 시행일이 도래하지 않았고, 조기 적용하지 않은 제정 기준서는 다음과 같습니다. 회사는 개정 기준서 적용에 따른 영향을 파악하고 있습니다.

- 기준서 제1109호 '금융상품'
- 기업회계기준서 제1115호 고객과의 계약에서 생기는 수익

2.3 종속기업, 관계기업

회사의 재무제표는 기업회계기준서 제1027호 '별도재무제표'에 따른 별도재무제표입니다. 종속기업, 공동기업 및 관계기업 투자는 직접적인 지분투자에 근거하여 원가로 측정하고 있으며, 다만 한국채택국제회계기준으로의 전환일 시점에는 전환일 시점의 과거회계기준에 따른 장부금액을 간주원가로 사용하였습니다. 또한, 종속기업, 공동기업 및 관계기업으로부터 수취하는 배당금은 배당에 대한 권리가 확정되는 시점에 당기손익으로 인식하고 있습니다.

2.4 외화환산

(1) 기능통화와 표시통화

회사는 재무제표에 포함되는 항목들을 영업활동이 이루어지는 주된 경제환경에서의 통화 ("기능통화")를 적용하여 측정하고 있습니다. 회사의 기능통화는 대한민국 원화이며, 재무제표는 대한민국 원화로 표시되어 있습니다.

(2) 외화거래와 보고기간말의 환산

외화거래는 거래일의 환율 또는 재측정되는 항목인 경우 평가일의 환율을 적용한 기능통화로 인식되고, 외화거래의 결제나 화폐성 외화 자산·부채의 환산에서 발생하는 외환차이는 당기손익으로 인식됩니다.

비화폐성 금융자산·부채로부터 발생하는 외환차이는 공정가치 변동손익의 일부로 보아 당기손익인식지분상품으로부터 발생하는 외환차이는 당기손익으로, 매도가능지분상품의 외환차이는 기타포괄손익에 포함하여 인식됩니다.

2.5 금융자산

(1) 분류 및 측정

회사는 금융자산을 당기손익인식금융자산, 매도가능금융자산, 대여금및수취채권, 만기보유 금융자산의 범주로 구분하고 있으며 금융자산의 정형화된 매매거래는 매매일에 인식됩니다.

금융자산의 정형화된 매매거래는 매매일에 인식됩니다. 금융자산은 최초 인식시점에 공정가치로 측정하며, 거래원가는 당기손익인식금융자산을 제외한 금융자산은 공정가치에 가산하고 당기손익인식금융자산의 경우에는 당기비용으로 처리됩니다. 최초 인식 이후 매도가능금융자산과 당기손익인식금융자산은 후속적으로 공정가치로 측정되고, 대여금및수취채권과 만기보유금융자산은 유효이자율법을 적용하여 상각후원가로 측정됩니다.

당기손익인식금융자산의 공정가치 변동은 당기손익으로 인식되고, 매도가능금융자산의 공정가치변동은 기타포괄손익에 계상되어 이를 처분하거나 손상을 인식하는 때자본에서 당기손익으로 재분류됩니다.

(2) 손상

회사는 금융자산 또는 금융자산 집합의 손상 발생에 대한 객관적인 증거가 있는지를 매 보고 기간말에 평가하고, 그 결과 손상되었다는 객관적인 증거가 있으며 손상사건이 신뢰성 있게 추정할 수 있는 금융자산의 추정 미래현금흐름에 영향을 미친 경우에는 손상차손을 인식하고 있습니다.

대여금및수취채권의 손상은 대손충당금 계정으로 차감표시되며, 그 외의 금융자산은장부금액에서 직접 차감됩니다. 회사는 금융자산을 더 이상 회수하지 못할 것으로 판단되는 때에 해당 금융자산을 제각하고 있습니다.

회사가 금융자산이 손상되었다는 객관적인 증거에는 금융자산의 발행자나 지급의무자의 유의적인 재무적 어려움, 이자지급이나 원금상환이 3개월 이상 연체, 재무적 어려움으로 당해 금융자산에 대한 활성시장의 소멸 등이 포함됩니다. 또한, 매도가능지분상품의 공정가치가 원가로부터 30% 이상 하락하거나 6개월 이상 지속적으로 하락하는 경우는 손상의 객관적인 증거에 해당됩니다.

(3) 제거

회사는 금융자산을 양도한 경우라도 채무자의 채무불이행시의 소구권 등으로 양도한금융자산의 소유에 따른 위험과 보상의 대부분을 회사가 보유하는 경우에는 이를 제거하지 않고 그 양도자산 전체를 계속하여 인식하되, 수취한 대가를 금융부채로 인식하고 있습니다. 해당 금융부채는 재무상태표에 "차입금"으로 분류됩니다.

2.6 재고자산

재고자산은 원가와 순실현가능가치 중 작은 금액으로 표시되고, 재고자산의 원가는 상품과 원재료, 보조재료, 저장품에 대해서는 이동평균법을, 제품과 반제품, 재공품에 대해서는 총평균법을, 미착품에 대해서는 개별법에 따라 결정됩니다.

2.7 유형자산

유형자산은 역사적원가에서 감가상각누계액과 손상차손누계액을 차감하여 표시됩니다. 역사적원가는 자산의 취득에 직접적으로 관련된 지출을 포함합니다.

토지를 제외한 자산은 취득원가에서 잔존가치를 제외하고, 다음의 추정 경제적 내용연수에 걸쳐 정액법으로 상각됩니다.

과 목	추정 내용연수
건 물	10 - 40년
구 축 물	10 - 20년
기 계 장 치	5 - 20년
차 량 운 반 구	6년
공 구 기 구	3년
집 기 비 품	2 - 4년

유형자산의 감가상각방법과 잔존가치 및 경제적 내용연수는 매 회계연도 말에 재검토되고 필요한 경우 추정의 변경으로 회계처리 됩니다.

2.8 차입원가

적격자산을 취득 또는 건설하는데 발생한 차입원가는 해당 자산을 의도된 용도로 사용할 수 있도록 준비하는 기간 동안 자본화되고, 적격자산을 취득하기 위한 특정목적차입금의 일시적 운용에서 발생한 투자수익은 당 회계기간 동안의 자본화 가능 차입원가에서 차감됩니다. 기타 차입원가는 발생기간에 비용으로 인식됩니다.

2.9 정부보조금

정부보조금은 보조금의 수취와 정부보조금에 부가된 조건의 준수에 대한 합리적인 확신이 있을 때 공정가치로 인식됩니다. 자산관련보조금은 이연수익으로 인식하여 자산의 내용연수에 걸쳐 체계적이고 합리적인 기준으로 당기손익에 인식되며, 수익관련보조금은 이연하여 정부보조금의 교부목적과 관련된 비용이 발생하는 기간에 '기타영업외수익'으로 인식됩니다.

2.10 무형자산

무형자산은 역사적 원가로 최초 인식되고, 원가에서 상각누계액과 손상차손누계액을차감한 금액으로 표시됩니다.

내부적으로 창출한 무형자산인 소프트웨어 개발비는 기술적 실현가능성, 미래경제적효익 등을 포함한 자산 인식요건이 충족된 시점 이후에 발생한 지출금액의 합계입니다. 회원권은 이용 가능 기간에 대하여 예측가능한 제한이 없으므로 내용연수가 한정되지 않아 상각되지 않습니다. 한정된 내용연수를 가지는 다음의 무형자산은 추정내용연수동안 정액법으로 상각됩니다.

과 목	추정 내용연수
산업재산권	5 - 20년
소프트웨어	5 - 10년
기타의무형자산	3 - 5년

2.11 투자부동산

임대수익이나 투자차익을 목적으로 보유하고 있는 부동산은 투자부동산으로 분류됩니다. 투자부동산은 최초 인식시점에 원가로 측정되며, 최초 인식 후에는 원가에서 감가상각누계액과 손상차손누계액을 차감한 금액으로 표시됩니다. 토지를 제외한 투자부동산은 자산의 종류별로 유형자산과 동일한 내용연수에 따라 정액법으로 상각됩니다.

2.12 비금융자산의 손상

영업권이나 내용연수가 비한정인 무형자산에 대하여는 매년, 상각대상 자산에 대하여는 자산손상을 시사하는 징후가 있을 때 손상검사를 수행하고 있습니다. 손상차손은 회수가능액(사용가치 또는 처분부대원가를 차감한 공정가치 중 높은 금액)을 초과하는 장부금액만큼 인식되고 영업권 이외의 비금융자산에 대한 손상차손은 매 보고기간말에 환입가능성이 검토됩니다.

2.13 금융부채

(1) 분류 및 측정

당기손익인식금융부채는 단기매매목적의 금융상품입니다. 주로 단기간 내에 재매입할 목적으로 부담하는 금융부채는 단기매매금융부채로 분류됩니다. 또한, 위험회피회계의 대상이 아닌 파생상품이나 내재파생상품을 포함한 금융상품으로부터 분리된 파생상품도 단기매매금융부채로 분류됩니다.

당기손익인식금융부채, 금융보증계약, 금융자산의 양도가 제거조건을 충족하지 못하는 경우에 발생하는 금융부채를 제외한 모든 비파생금융부채를 상각후원가로 측정하는 금융부채로 분류되고 있으며, 재무상태표 상 "매입채무", "차입금" 및 "기타금융부채" 등으로 표시됩니다.

특정일에 의무적으로 상환하여야 하는 우선주는 부채로 분류됩니다. 이러한 우선주에 대한 유효이자율법에 따른 이자비용은 다른 금융부채에서 인식한 이자비용과 함께 손익계산서 상 "금융원가"로 인식됩니다.

(2) 제거

금융부채는 계약상 의무가 이행, 취소 또는 만료되어 소멸되거나 기존 금융부채의 조건이 실질적으로 변경된 경우에 재무상태표에서 제거됩니다.

2.14 금융보증계약

회사가 제공한 금융보증계약은 최초 인식시 공정가치로 측정되며, 후속적으로는 다음 중 큰 금액으로 측정하여 "기타부채"로 인식됩니다.

- (1) 기업회계기준서 제1037호 '충당부채, 우발부채 및 우발자산'에 따라 결정된 금액
- (2) 최초인식금액에서 기업회계기준서 제1018호 '수익인식'에 따라 인식한 상각누계액을 차감한 금액

회사는 종속기업에 무상으로 제공한 금융보증계약을 선급비용으로 계상하고 보증기간에 걸쳐 상각하여 인식하고 있습니다.

2.15 충당부채

충당부채는 의무를 이행하기 위하여 예상되는 지출액의 현재가치로 측정되며, 시간경과로 인한 충당부채의 증가는 이자비용으로 인식됩니다.

2.16 당기법인세 및 이연법인세

법인세비용은 당기법인세와 이연법인세로 구성됩니다. 법인세는 기타포괄손익이나 자본에 직접 인식된 항목과 관련된 금액은 해당 항목에서 직접 인식하며, 이를 제외하고는 당기손익으로 인식됩니다. 법인세비용은 보고기간말 현재 제정되었거나 실질적으로 제정된 세법에 기초하여 측정됩니다.

이연법인세는 자산과 부채의 장부금액과 세무기준액의 차이로 정의되는 일시적 차이에 대하여 장부금액을 회수하거나 결제할 때의 예상 법인세효과로 인식됩니다. 다만, 사업결합 이외의 거래에서 자산·부채를 최초로 인식할 때 발생하는 이연법인세자산과 부채는 그 거래가 회계이익이나 과세소득에 영향을 미치지 않는다면 인식되지 않습니다.

이연법인세자산은 차감할 일시적차이가 사용될 수 있는 미래 과세소득의 발생가능성이 높은 경우에 인식됩니다.

종속기업, 관계기업 및 공동기업 투자지분과 관련된 가산할 일시적차이에 대하여 소멸시점을 통제할 수 있고 예측가능한 미래에 일시적차이가 소멸하지 않을 가능성이 높은 경우를 제외하고 이연법인세부채를 인식하고 있습니다. 또한 이러한 자산으로부터 발생하는 차감할 일시적차이에 대하여 일시적차이가 예측가능한 미래에 소멸할가능성이 높고 일시적차이가 사용될 수 있는 과세소득이 발생할 가능성이 높은 경우에만 이연법인세자산을 인식하고 있습니다.

이연법인세자산과 부채는 당기법인세자산과 당기법인세부채를 상계할 수 있는 법적으로 집행가능한 권리를 회사가 보유하고, 이연법인세자산과 부채가 동일한 과세당국에 의해서 부과되는 법인세와 관련이 있으면서 순액으로 결제할 의도가 있는 경우에 상계됩니다.

2.17 종업원급여

(1) 퇴직급여

회사의 퇴직연금제도는 확정기여제도와 확정급여제도로 구분됩니다. 확정기여제도는 회사가 고정된 금액의 기여금을 별도 기금에 지급하는 퇴직연금제도이며, 기여금은 종업원이 근무 용역을 제공하였을 때 비용으로 인식됩니다. 확정급여제도는 확정기여제도를 제외한 모든 퇴직연금제도입니다.

일반적으로 확정급여제도는 연령, 근속연수나 급여수준 등의 요소에 의하여 종업원이 퇴직할 때 지급받을 퇴직연금급여의 금액이 확정됩니다. 확정급여제도와 관련하여 재무상태표에 계상된 부채는 보고기간말 현재 확정급여채무의 현재가치에서 사외적립자산의 공정가치를 차감한 금액입니다. 확정급여채무는 매년 독립된 보험계리인에 의해 예측단위적립방식에 따라 산정되며, 확정급여채무의 현재가치는 그 지급시점과 만기가 유사한 우량회사채의 이자율로 기대미래현금유출액을 할인하여 산정됩니다. 한편, 순확정급여부채와 관련한 재측정요소는 기타포괄손익으로 인식됩니다.

제도개정, 축소 또는 정산이 발생하는 경우에는 과거근무원가 또는 정산으로 인한 손익은 당기손익으로 인식됩니다.

(2) 기타장기종업원급여

회사는 장기 근속 임직원에게 장기종업원급여를 제공하고 있습니다. 이 급여를 받을 수 있는 권리는 주로 10년 이상의 장기간 근무한 임직원에게만 주어집니다. 기타장기종업원급여는 확정급여제도와 동일한 방법으로 측정되며, 근무원가, 기타장기종업원급여부채의 순이자 및 재측정요소는 당기손익으로 인식됩니다. 또한, 이러한 부채는 매년 독립적이고 적격한 보험 계리사에 의해 평가됩니다.

2.18 수익인식

수익은 회사의 통상적인 활동에서 발생하는 재화의 판매 및 용역의 제공에 대하여 받았거나 받을 대가의 공정가치로 구성되어 있습니다. 수익은 부가가치세, 반품, 리베이트 및 할인액을 차감한 순액으로 표시하고 있습니다.

수익금액을 신뢰성 있게 측정할 수 있고, 미래의 경제적 효익이 기업에 유입될 가능성이 높 으며, 다음에서 설명하고 있는 회사의 활동별 특정 요건을 충족하는 경우에 수익을 인식하고 있습니다. 추정은 고객의 유형, 거래의 유형 및 개별 거래조건 등의 과거 자료를 바탕으로 하고 있습니다.

(1) 재화의 판매

회사는 화장품, 생활용품, 식품 및 기타의 제조, 가공, 매매업을 운영하고 있습니다. 재화의 판매에 따른 수익은 재화가 구매자에게 인도되는 시점에서 인식하고 있습니다.

(2) 용역의 제공

용역의 제공으로 인한 수익은 용역제공거래의 성과를 신뢰성 있게 추정할 수 있는 경우에는 진행기준에 따라 수익을 인식하고, 용역제공거래의 성과를 신뢰성 있게 추정할 수 없는 경우에는 회수가능성이 높은 발생원가의 범위 내에서만 수익을 인식하고 있습니다.

(3) 로열티수익

로열티 수익은 계약의 실질에 따라 발생기준에 의하여 인식하고 있습니다.

(4) 이자수익

이자수익은 시간의 경과에 따라 유효이자율법에 의하여 인식됩니다. 채권 손상이 발생하는 경우 채권금액의 장부금액은 회수가능액까지 감액되며, 시간의 경과에 따라 증가하는 부분은 이자수익으로 인식됩니다. 한편, 손상채권에 대한 이자수익은 최초 유효이자율에 의하여 인식됩니다.

(5) 배당금 수익

배당수익은 배당금을 받을 권리가 확정되는 시점에 인식됩니다.

(6) 임대수익

임대부동산으로부터 발생하는 임대료수익은 임대기간 동안 정액법으로 인식하고 있습니다.

(7) 고객충성제도

회사는 고객이 재화를 구매하면 향후 제품 구매 시 할인된 가격으로 구매할 수 있는 보상을 부여하는 고객충성제도를 운영하고 있습니다. 매출과 관련하여 받았거나 받을 대가의 공정가치는 보상점수와 매출의 나머지 부분에 배분되며, 이때 보상점수에 배분될 대가는 고객이 사용하지 않을 것으로 기대되는 부분을 고려하여 보상점수의 공정가치에 기초하여 측정합니다. 보상점수에 대한 매출은 고객이 보상점수를 사용하는 시점에 인식하며, 최초 매출 후 12개월 이내에 소멸될 것으로 예상됩니다.

2.18 리스

리스는 리스제공자가 자산의 사용권을 일정기간 동안 리스이용자에게 이전하고 리스이용자는 그 대가로 사용료를 리스제공자에게 지급하는 계약입니다. 리스자산의 소유에 따른 위험과 보상의 대부분이 회사에게 이전되지 않은 리스는 운용리스로 분류되고, 리스지급액은 리스기간 동안 정액기준으로 비용인식됩니다.

리스자산의 소유에 따른 위험과 보상의 대부분이 회사에게 이전되는 리스는 금융리스로 분류되고 리스자산의 공정가치와 최소리스료의 현재가치 중 작은 금액이 리스기간개시일에 각각 리스자산과 리스부채로 계상됩니다.

리스약정일에 리스자산의 소유에 따른 위험과 보상의 대부분을 이전하는 리스는 금융리스로 분류되고, 금융리스 이외의 모든 리스는 운용리스로 분류됩니다. 운용리스로부터 발생하는 리스료수익은 리스기간에 걸쳐 정액기준으로 인식되고, 운용리스의협상 및 계약단계에서 발생한 리스개설직접원가는 리스자산의 장부금액에 가산한 후리스료수익에 대응하여 리스기간 동안 비용으로 인식됩니다.

2.19 영업부문

영업부문별 정보는 최고영업의사결정자에게 보고되는 사업본부별로 공시됩니다(주석 4 참조). 최고영업의사결정자는 영업부문에 배부될 자원과 영업부문의 성과를 평가하는데 책임이 있으며, 전략적 의사결정을 수행하는 대표이사를 최고의사결정자로보고 있습니다.

2.20 재무제표 승인

회사의 재무제표는 2016년 2월 2일자로 이사회에서 승인되었으며, 정기주주총회에서 수정 승인될 수 있습니다.

3. 중요한 회계추정 및 가정 :

회사는 미래에 대하여 추정 및 가정을 하고 있습니다. 추정 및 가정은 지속적으로 평가되며, 과거 경험과 현재의 상황에서 합리적으로 예측가능한 미래의 사건을 고려하여 이루어집니다. 이러한 회계추정은 실제 결과와 다를 수도 있습니다. 다음 회계연도에 자산 및 부채 장부금액에 조정을 미칠 수 있는 유의적 위험에 대한 추정 및 가정은 다음과 같습니다.

(1) 법인세

회사의 과세소득에 대한 법인세는 대한민국의 세법 및 과세당국의 결정을 적용하여 산정되므로 최종 세효과를 산정하는 데에는 불확실성이 존재합니다(주석 24 참조).

회사는 “기업소득 환류세제”에 따라 2015년부터 3년간 당기 과세소득의 일정 금액을 투자, 임금증가, 배당 등에 사용하지 않았을 때 세법에서 정하는 방법에 따라 산정된 법인세를 추가로 부담합니다. 따라서, 동 기간의 당기법인세와 이연법인세를 측정할 때 환류세제에 따른 세효과를 반영하여야 하고, 이로 인해 회사가 3년간 부담할법인세는 각 연도의 투자, 임금증가, 배당 등의 수준에 따라 달라지므로 최종 세효과를 산정하는 데에는 불확실성이 존재합니다.

(2) 충당부채

회사는 보고기간말 현재 주석 17에서 설명하는 바와 같이 반품예상액 및 종업원의 누적유급휴가 관련 단기종업원급여 예상액과 기타장기종업원급여 예상액과 관련한 충당부채를 계상하고 있습니다. 이러한 충당부채는 과거경험에 기초한 추정에 근거하여 결정됩니다.

(3) 고객충성제도

회사는 고객충성제도에 따라 보상점수에 배분할 수취대가에 대해서, 제공될 제품의 공정가치에 근거하여 추정하고 있으며, 과거 경험에 기초한 기대회수율과 기대회수시점을 고려하고 있습니다.

(4) 순확정급여부채

순확정급여부채의 현재가치는 보험수리적방식에 의해 결정되는 다양한 요소들 특히 할인율의 변동에 영향을 받습니다(주석 19 참조).

4. 부문별 정보 :

경영진은 영업전략을 수립하는 최고경영의사결정자가 검토하는 보고정보에 기초하여 영업부문을 결정하고 있습니다. 최고경영의사결정자는 사업본부별 제품 측면에서 영업정보를 검토하고 있습니다.

보고기간말 현재 제조 및 판매하고 있는 각 부문별 주요 제품은 다음과 같습니다.

구분	주요 재화
화장품사업부문	기초화장품, 메이크업 제품 등
MC(Mass Cosmetic) & Sulloc사업부문	개인용 생활용품, 녹차 등

(1) 부문별 매출액 및 영업이익에 관한 정보는 다음과 같습니다(단위:백만원).

구분	당기			전기		
	매출액	영업이익	상각비	매출액	영업이익	상각비
화장품사업부문	3,257,155	643,360	95,324	2,715,806	469,829	91,000
MC(Mass Cosmetic) & Sulloc사업부문	500,804	44,361	14,657	466,511	32,125	15,641
합 계	3,757,959	687,721	109,981	3,182,317	501,954	106,641

(2) 부문별 자산 및 부채에 관한 정보는 다음과 같습니다(단위:백만원).

구분	2015.12.31		2014.12.31	
	자산	부채	자산	부채
화장품사업부문	3,282,063	546,797	2,890,690	521,291
MC(Mass Cosmetic) & Sulloc사업 부문	692,620	115,392	610,028	110,009
자산 및 부채 총액	3,974,683	662,189	3,500,718	631,300

매각예정비유동자산 201,155백만원은 전액 화장품사업부문 자산에 포함되어 있습니다.

(3) 부문별 비유동자산의 취득액은 다음과 같습니다(단위:백만원).

구분	당기	전기
화장품사업부문	222,405	246,571
MC(Mass Cosmetic) & Sulloc사업부문	34,196	38,932
합 계	256,601	285,503

금융상품과 종속기업및관계기업주식은 비유동자산의 취득액에서 제외하였습니다.

(4) 당기와 전기 중 회사의 지역별 매출액은 다음과 같습니다(단위:백만원).

지역	당기	전기
한국	3,562,050	3,016,416
북미	19,126	16,197
유럽	1,543	1,307
중국	91,331	77,341
기타	83,909	71,056
합계	3,757,959	3,182,317

(5) 당기와 전기 중 회사 매출액의 10% 이상을 차지하는 외부고객은 없습니다.

5. 범주별 금융상품 :

(1) 보고기간말 현재의 금융상품의 범주별 분류내역은 다음과 같습니다(단위:백만원).

금융상품 범주	내역	2015.12.31	2014.12.31
대여금및수취채권	현금및현금성자산	486,315	210,360
	유동성 금융기관예치금	162,000	143,500
	비유동성 금융기관예치금	6,006	4,506

	매출채권	284,447	185,085
	유동성 기타수취채권	35,562	31,100
	비유동성 기타수취채권	129,252	106,421
	기타유동자산(*1)	14,572	24,981
매도가능금융자산	지분증권	2,100	2,059
	유동성 채무증권	60,000	125,000
	비유동성 채무증권	2,999	6,112
금융자산 합계		1,183,253	839,124
상각후원가로 평가하는 금융부채	매입채무	91,143	115,227
	기타지급채무	168,652	169,765
	기타유동부채(*2)	283	261
	기타비유동부채(*3)	10,145	11,600
금융부채 합계		270,222	296,853

(*1) 미수수익으로 구성되어 있습니다(주석 16 참조).

(*2) 미지급배당금으로 구성되어 있습니다(주석 18 참조).

(*3) 수입보증금, 금융보증부채, 미지급비용으로 구성되어 있습니다(주석 18 참조).

(2) 당기와 전기 중 금융상품 범주별 순손익 구분내역은 다음과 같습니다(단위:백만원).

구 분	당기	전기
매도가능금융자산		
평가손익(기타포괄손익)	(322)	291
처분손익(당기손익)	579	-
이자수익	3,339	1,717
배당수익	-	20
대여금및수취채권		
이자수익	10,596	11,333
외환손익	5,501	2,571
손상차손	-	(549)
상각후원가로 평가하는 금융부채		
이자비용	(1,296)	(1,138)
외환손익	(451)	262
금융보증부채 상각액	1,119	1,118

6. 금융자산의 신용건전성 :

외부 신용등급을 얻을 수 있는 경우 외부신용등급 또는 거래상대방의 부도율에 대한 역사적 정보를 참조하여 연체 및 손상되지 않은 금융자산의 신용 건전성을 측정하였습니다(단위:백만원).

(1) 보고기간 종료일 현재 연체되지 않고 손상되지도 않은 매출채권에 대한 신용건전성 정보는 다음과 같습니다.

구 분	2015.12.31	2014.12.31
외부신용등급이 있는 거래상대방		
A	153,580	89,335
BBB	1,207	1,340
소 계	154,787	90,675
외부신용등급이 없는 거래상대방		
Group 1	2,937	1,670
Group 2	111,072	81,371
Group 3	-	-
소 계	114,009	83,041
연체 및 손상되지 아니한 매출채권 합계	268,796	173,716

Group 1 - 새로운 고객/특수관계자(6개월 미만)

Group 2 - 과거 부도경험이 없는 기존 고객/특수관계자(6개월 이상)

Group 3 - 과거 부도경험이 있는 기존 고객/특수관계자(6개월 이상)로 채무불이행 위험이 해소된 고객/특수관계자

(2) 보고기간 종료일 현재 연체되지 않고 손상되지도 않은 기타수취채권에 대한 신용건전성 정보는 다음과 같습니다.

구 분	2015.12.31	2014.12.31
외부신용등급이 있는 거래상대방		
A	482	24,100
외부신용등급이 없는 거래상대방		
Group 1	943	1,908
Group 2	164,389	111,543
Group 3	-	-
소 계	165,332	113,451
연체 및 손상되지 아니한 기타수취채권 합계	165,814	137,551

(3) 현금성자산 및 금융기관예치금

구 분	2015.12.31	2014.12.31
AAA	654,229	358,293

(*) 채무상대표의 '현금및현금성자산' 및 '금융기관예치금' 합계와의 차액은 직접 보유하고 있는 현금입니다.

(4) 매도가능채무증권

구 분	2015.12.31	2014.12.31
AAA	62,999	131,112

7. 현금및현금성자산 :

보고기간말 현재 현금및현금성자산의 세부 내역은 다음과 같습니다(단위:백만원).

구 분	2015.12.31	2014.12.31
현금	92	73
보통예금	6,323	13,266
기타예금	479,900	197,021
합계	486,315	210,360

(*) 현금및현금성자산은 취득일 현재 만기가 3개월 이내에 도래하는 은행예치금을 포함하고 있습니다.

다.

8. 매출채권 및 기타수취채권 :

(1) 보고기간말 현재 매출채권 및 기타수취채권의 장부금액과 대손충당금은 다음과 같습니다(단위:백만원).

구분	2015.12.31	2014.12.31
매출채권	286,480	186,509
차감: 대손충당금	(2,033)	(1,424)
장부금액	284,447	185,085
유동성 기타수취채권	36,838	31,376
차감: 대손충당금	(276)	(276)
장부금액	36,562	31,100
비유동성 기타수취채권	129,252	106,421
차감: 대손충당금	-	-
장부금액	129,252	106,421

(2) 기타수취채권의 세부내역은 다음과 같습니다(단위:백만원).

구분	2015.12.31		2014.12.31	
	유동	비유동	유동	비유동
미수금	36,562	-	31,100	11
대여금	-	30,820	-	26,105
보증금	-	98,432	-	80,305
합계	36,562	129,252	31,100	106,421

(3) 매출채권 및 기타수취채권의 연령별 분석 내역은 다음과 같습니다(단위:백만원).

구분	2015.12.31		2014.12.31	
	매출채권	기타수취채권	매출채권	기타수취채권
연체되지 않은 채권	268,796	165,814	173,716	137,551
소 계	268,796	165,814	173,716	137,551
연체되었으나 손상되지 않은 채권(*)				
만기 경과 후 3개월 이하	10,961	-	7,136	-
만기 경과 후 4~6개월	587	-	682	-
만기 경과 후 7~12개월	788	-	513	-
만기 경과 후 12개월 초과	1,967	-	1,281	-

소 계	14,303	-	9,612	-
손상채권				
만기 경과 후 3개월 초과	3,381	276	3,181	246
소 계	3,381	276	3,181	246
합 계	286,480	166,090	186,509	137,797

(*) 연체되었으나 손상되지 않은 채권은 최근 부도기록이 없는 여러 독립된 소비자들과 관련되어 있습니다.

(4) 당기와 전기 중 매출채권의 대손충당금 변동내역은 다음과 같습니다(단위:백만원).

구분	당기	전기
기초금액	1,424	1,576
대손상각비	609	549
매출채권 상각	-	(701)
기말금액	2,033	1,424

손상된 채권에 대한 충당금 설정 및 차감액은 손익계산서 상 판매관리비(주석 27)에 포함되어 있습니다. 추가적인 현금회수 가능성이 없는 채권은 대손충당금으로 상각하고 있습니다.

회사가 보유하고 있는 담보는 없습니다.

(5) 회사의 매출채권 및 기타수취채권은 다수의 거래처에 분산되어 있어 중요한 신용위험의 집중은 없습니다. 보고기간말 현재 신용위험의 최대 노출금액은 상기 항목에서 언급한 채권 종류별 장부금액입니다.

9. 재고자산 :

(1) 보고기간말 현재 재고자산의 세부내역은 다음과 같습니다(단위:백만원).

구분	2015.12.31	2014.12.31
상품	40,642	26,520
제품	118,748	126,021
원재료	23,193	23,902
보조재료	13,403	16,018
기타	26,573	40,625
합계	222,559	233,086

(2) 비용으로 인식되어 매출원가에 포함된 재고자산의 원가는 1,068,217백만원(2014년: 941,073백만원)입니다.

(3) 당기와 전기 중 재고자산과 관련하여 인식한 평가손실 및 폐기손실은 다음과 같습니다(단위:백만원).

구분	당기	전기
재고자산평가손실	-	30
재고자산폐기손실	19,184	45,579
합계	19,184	45,609

10. 매도가능금융자산 :

(1) 보고기간말 현재 매도가능금융자산의 세부 내역은 다음과 같습니다(단위:백만원).

구 분	2015.12.31	2014.12.31
매도가능채무상품 :		
자산담보부유동화채권	60,000	125,000
국채 및 공채	2,999	6,112
소 계	62,999	131,112
매도가능지분상품 :		
시장성 있는 지분증권		
메리츠종합금융(주)(*)	777	-
시장성 없는 지분증권		
(주)지엘팜텍	191	191
(주)웰스킨	48	48
아이엠투자증권(주)(*)	-	736
(주)한국경제신문	81	81
(주)이랜드리테일	3	3
(주)바이오제닉스	1,000	1,000
소 계	2,100	2,059
합 계	65,099	133,171

(*) 당기 중 아이엠투자증권(주)가 메리츠종합금융(주)로 흡수합병되었습니다.

(2) 당기와 전기 중 매도가능금융자산의 변동 내역은 다음과 같습니다(단위:백만원).

구분	당기	전기
기초 장부금액	133,171	7,015
취득	236,318	176,000
처분	(303,965)	(50,228)
평가손익	40	384
자본에서 재분류된 손익(*)	(465)	-
기말 장부금액	65,099	133,171

(*) 당기 중 자본으로 인식되었던 평가이익 465백만원(법인세효과:112백만원)을 처분이익으로 대체 하였으며, 동 처분이익은 손익계산서 상 기타영업외손익(주석 29)에 포함되어 있습니다.

(3) 보고기간말 현재 매도가능금융자산 중 채무증권의 신용위험의 최대노출금액은 장부금액입니다.

(4) 매도가능금융자산 중 연체되거나 손상된 자산은 없습니다.

11. 종속기업주식 :

(1) 보고기간말 현재 종속기업주식의 세부 내역은 다음과 같습니다(단위:백만원).

구 분	지분율(%)	주요 영업활동	소재지	2015.12.31	2014.12.31
AMOREPACIFIC Global Operations Limited.	90.0	지주회사업 및 화장품 판매	홍콩	159,521	159,521
AMOREPACIFIC GLOBAL OPERATIONS PTE. LTD.	100.0	지주회사업	싱가폴	5,096	5,096
AMORE Cosmetics (Shanghai) Co.,Ltd.	100.0	화장품 제조 및 판매	중국	42,993	42,993
AMOREPACIFIC (Shanghai) R&I Center Co.,Ltd.	100.0	연구 개발	중국	2,195	2,195
PT. LANEIGE INDONESIA PACIFIC(*)	3.7	화장품 판매	인도네시아	-	-
(주)위드림	100.0	제품포장 및 시설관리	대한민국	50	50
합 계				209,855	209,855

(*) 해당 법인은 한국채택국제회계기준 전환일 이전에 지분법 중단되어 해당 시점의 장부가액 "0"을 간주원가로 적용하였습니다.

(2) 당기와 전기 중 종속기업주식의 변동 내역은 다음과 같습니다(단위:백만원).

구 분	당기	전기
기초장부금액	209,855	191,474
취득	-	18,381
처분	-	-
기말장부금액	209,855	209,855

12. 유형자산 :

(1) 보고기간말 현재 유형자산의 세부 내역은 다음과 같습니다(단위:백만원).

구 분	2015.12.31			2014.12.31		
	취득원가	감가상각누계액	장부금액	취득원가	감가상각누계액	장부금액
토지	715,698	-	715,698	666,874	-	666,874
건물	577,981	(111,518)	466,463	524,410	(96,935)	427,475
구축물	45,502	(14,515)	30,987	47,868	(15,956)	31,912
기계장치	289,938	(132,755)	157,183	287,621	(132,274)	155,347
차량운반구	1,711	(1,037)	674	2,880	(2,048)	832
공구기구	125,723	(107,619)	18,104	139,376	(124,588)	14,788
집기비품	294,338	(159,174)	135,164	510,856	(372,828)	138,028
건설중인자산	143,558	-	143,558	128,308	-	128,308
합 계	2,194,449	(526,618)	1,667,831	2,308,193	(744,629)	1,563,564

(2) 당기와 전기 중 유형자산의 장부금액의 변동 내역은 다음과 같습니다(단위:백만원).

1) 당기

구분	토지	건물	구축물	기계장치	차량운반구	공구기구	집기비품	건설중인 자산	합계
기초 장부금액	666,874	427,475	31,912	155,347	832	14,788	138,028	128,308	1,563,564
취득	-	566	231	7,266	52	13,956	38,723	132,408	193,202
대체(*)	48,824	58,062	1,522	15,202	98	321	6,503	(117,158)	13,374
처분	-	(4,634)	(426)	(839)	(87)	-	(702)	-	(6,688)
감가상각비	-	(15,006)	(2,252)	(19,793)	(221)	(10,961)	(47,388)	-	(95,621)
기말 장부금액	715,698	466,463	30,987	157,183	674	18,104	135,164	143,558	1,667,831

(*) 신사옥 건설과 관련하여 용산 소재 토지와 건설중인자산 장부가액 중, 향후 사옥사용계획서에 의한 임대비율에 해당하는 장부가액을 투자부동산으로 대체하였습니다(주석 14 참조).

2) 전기

구분	토지	건물	구축물	기계장치	차량운반구	공구기구	집기비품	건설중인 자산	합계
기초 장부금액	904,813	424,351	34,179	167,725	807	18,885	144,526	75,802	1,771,088
취득	1	1,201	102	6,568	277	7,765	38,344	179,109	233,367
대체(*1)	(237,940)	23,059	(16)	8,006	-	-	2,935	(126,603)	(330,559)
처분(*2)	-	(6,566)	(16)	(8,137)	-	-	(816)	-	(15,535)
감가상각비	-	(14,570)	(2,337)	(18,815)	(252)	(11,862)	(46,961)	-	(94,797)
기말 장부금액	666,874	427,475	31,912	155,347	832	14,788	138,028	128,308	1,563,564

(*1) 신사옥 건설과 관련하여 용산 소재 토지와 건설중인자산 장부가액 중, 향후 사옥사용계획서에 의한 임대비율에 해당하는 장부가액을 투자부동산으로 대체하였습니다(주석 14 참조). 또한, 전기 중 용인 소재 공장의 토지 및 건물 등을 매각하기로 결정함에 따라 토지 20,238백만원, 건물 553백만원, 구축물 123백만원을 매각예정비유동자산으로 대체하였습니다(주석 15 참조).

(*2) 전기 중 대전물류센터에서 화재가 발생하여 일부 유형자산의 소실이 있었으며, 이로 인한 장부상 손실 금액이 포함되어 있습니다.

(3) 당기와 전기 중 유형자산 감가상각비의 배부내역은 다음과 같습니다(단위:백만원).

구분	당기	전기
판매비와관리비(*)	60,092	48,061
매출원가	35,529	46,736
합 계	95,621	94,797

(*) 연구개발비에 배부된 내역을 포함한 금액입니다.

(4) 회사가 담보제공한 유형자산 내역은 다음과 같습니다(단위: 백만원).

1) 당기

담보제공자산	장부가액	담보설정금액	관련 계정과목	관련 금액	담보권자
토지, 건물	18,556	341	임대보증금	262	삼성생명(주)
토지, 건물	20,824	1,249	임대보증금	961	국민연금공단
토지, 건물		73	임대보증금	56	한화손해보험(주)
		303	임대보증금	253	롯데카드(주)
토지, 건물		74	임대보증금	57	삼성생명서비스손해사정(주)
토지, 건물		151	임대보증금	116	국가인권위원회
건물	18,374	3,423	임대보증금	3,423	근로복지공단
건물	382	100	임대보증금	100	사회복지법인청광

2) 전기

담보제공자산	장부가액	담보설정금액	관련 계정과목	관련 금액	담보권자
토지, 건물	419	545	임대보증금	419	삼성생명(주)
토지, 건물	14,158	1,249	임대보증금	961	국민연금공단
토지, 건물		73	임대보증금	56	한화손해보험(주)
토지, 건물		303	임대보증금	253	롯데카드(주)
토지, 건물		105	임대보증금	81	삼성생명서비스손해사정(주)
토지, 건물		151	임대보증금	116	국가인권위원회
건물	18,916	3,423	임대보증금	3,423	근로복지공단
건물	394	100	임대보증금	100	사회복지법인청광

(5) 운용리스 이용내역

회사는 본사 사무실 및 일부 물류창고와 전산 설비를 취소 불가능한 운용리스로 이용하고 있으며, 이러한 리스계약의 기간은 1~5년입니다. 이에 따라 당기비용으로 인식된 리스료는 94,932백만원(2014년 : 83,485백만원) 입니다.

취소불능 운용리스계약의 미래 최소리스료의 합계는 다음과 같습니다(단위:백만원).

구 분	2015.12.31	2014.12.31
1년 이하	75,381	56,907
1년 초과 ~ 5년 이하	68,708	35,826
합계	144,089	92,733

13. 무형자산 :

(1) 당기와 전기 중 무형자산의 장부금액의 변동 내역은 다음과 같습니다(단위:백만원).

1) 당기

구분	산업재산권	소프트웨어	기타의무형자산	합계
기초 장부금액	14,189	28,330	65,889	108,408
취득	270	4,762	58,367	63,399
대체	841	71,204	(72,398)	(353)
처분	-	(23)	(725)	(748)
무형자산상각비	(1,709)	(12,312)	(339)	(14,360)
기말 장부금액	13,591	91,961	50,794	156,346

2) 전기

구분	산업재산권	소프트웨어	기타의무형자산	합계
기초 장부금액	10,721	26,679	30,892	68,292
취득	493	4,451	47,192	52,136
대체	4,428	7,326	(11,574)	180
처분	(47)	(81)	(228)	(356)
무형자산상각비	(1,406)	(10,045)	(393)	(11,844)
기말 장부금액	14,189	28,330	65,889	108,408

(2) 당기와 전기 중 무형자산상각비의 배부 내역은 다음과 같습니다(단위:백만원).

구분	당기	전기
판매비와관리비(*)	13,564	11,007
매출원가	796	837
합 계	14,360	11,844

(*) 연구개발비에 배부된 내역을 포함한 금액입니다.

14. 투자부동산 :

(1) 보고기간말 현재 투자부동산의 세부 내역은 다음과 같습니다(단위:백만원).

구분	2015.12.31			2014.12.31		
	취득원가	감가상각누계액	장부금액	취득원가	감가상각누계액	장부금액
토지	260,136	-	260,136	282,141	-	282,141
건물	9,628	(5,451)	4,177	9,628	(5,213)	4,415

구축물	115	(74)	41	115	(72)	43
건설중인자산	51,811	-	51,811	42,828	-	42,828
합 계	321,690	(5,525)	316,165	334,712	(5,285)	329,427

(2) 당기와 전기 중 투자부동산의 변동 내역은 다음과 같습니다(단위:백만원).

구 분	당기					전기				
	토지	건물	구축물	건설중인 자산	합 계	토지	건물	구축물	건설중인 자산	합 계
기초 장부금액	282,141	4,414	44	42,828	329,427	185,551	14,716	1,365	-	201,632
취득	-	-	-	-	-	-	-	-	-	-
대체(*)	(22,005)	-	-	8,983	(13,022)	96,590	(9,013)	(1,181)	42,828	129,224
감가상각	-	(237)	(3)	-	(240)	-	(1,289)	(140)	-	(1,429)
처분	-	-	-	-	-	-	-	-	-	-
기말 장부금액	260,136	4,177	41	51,811	316,165	282,141	4,414	44	42,828	329,427

(*) 당기와 전기 중에 신사옥 건설과 관련하여 용산 소재 토지 및 건설중인자산이 향후 임대 계획의 변동으로 인하여 유형자산과 대체가 발생하였습니다. 또한, 회사는 전기 중 용인 소재 공장의 토지 및 건물 등을 매각하기로 결정함에 따라 해당 장부가액을 매각예정비유동자산으로 대체하였습니다(주석 15 참조).

(3) 보고기간말 현재 투자부동산에 대한 공정가치는 359,958백만원(2014년말 : 376,489백만원)입니다.

(4) 당기와 전기 중 투자부동산과 관련하여 수익으로 인식한 내역은 없습니다.

15. 매각예정비유동자산 :

(1) 보고기간말 현재 매각예정비유동자산의 세부 내역은 다음과 같습니다(단위:백만원).

구 분	2015.12.31			2014.12.31		
	취득원가	감가상각 누계액	장부금액	취득원가	감가상각 누계액	장부금액
토지	190,286	-	190,286	190,286	-	190,286
건물	31,294	(21,728)	9,566	31,294	(21,728)	9,566
구축물	5,255	(3,952)	1,303	5,255	(3,952)	1,303
합 계	226,835	(25,680)	201,155	226,835	(25,680)	201,155

(2) 당기와 전기 중 매각예정비유동자산의 변동 내역은 다음과 같습니다(단위:백만원).

1) 당기

구 분	토지	건물	구축물	합 계
-----	----	----	-----	-----

기초 장부금액	190,286	9,566	1,303	201,155
처분(*)	-	-	-	-
기말 장부금액	190,286	9,566	1,303	201,155

(*) 처분 예정일은 당기 9월이었으나, 매수예정자의 용도변경을 위한 정부 승인 절차가 완료되지 않아 소유권 이전이 지연되고 있습니다.

2) 전기

구 분	토지	건물	구축물	합 계
기초 장부금액	-	-	-	-
대체(*)	190,286	9,566	1,303	201,155
기말 장부금액	190,286	9,566	1,303	201,155

(*) 회사는 전기 중 용인 소재 공장의 토지 및 건물 등을 매각하기로 결정함에 따라 해당 장부가액을 매각예정비유동자산으로 대체하였습니다.

(3) 상기 매각예정비유동자산과 관련하여 당기 및 전기 중 기타포괄손익에 직접 인식한 누적 손익은 없습니다.

16. 기타자산 :

보고기간말 현재 기타자산의 세부 내역은 다음과 같습니다(단위:백만원).

구 분	2015.12.31		2014.12.31	
	유 동	비유동	유 동	비유동
미수수익	14,572	-	24,981	-
선급금	1,960	-	464	-
선급비용	14,275	-	15,327	-
기타	284	-	308	-
합 계	31,091	-	41,080	-

17. 충당부채 :

당기와 전기 중 충당부채의 변동 내역은 다음과 같습니다(단위:백만원).

(1) 당기

구 분	유동			비유동
	반품충당부채	누적유급휴가	합계	장기종업원급여
기초 장부금액	2,808	-	2,808	-
증가	-	2,934	2,934	2,536

감소	(148)	-	(148)	-
기말 장부금액	2,660	2,934	5,594	2,536

(2) 전기

구 분	반품충당부채
기초 장부금액	2,726
증가	247
감소	(165)
기말 장부금액	2,808

18. 기타부채 :

보고기간말 현재 기타부채의 세부 내역은 다음과 같습니다(단위:백만원).

구 분	2015.12.31		2014.12.31	
	유 동	비유동	유 동	비유동
예수금	19,918	-	20,221	-
부가세예수금	23,236	-	22,435	-
선수금	46,538	-	10,638	-
보증금	-	7,777	-	8,168
미지급비용	-	1,530	-	1,762
미지급배당금	283	-	261	-
금융보증부채	-	838	-	1,670
합 계	89,975	10,145	53,555	11,600

19. 퇴직급여

19.1 확정급여제도

(1) 보고기간말 현재 순확정급여부채의 산정 내역은 다음과 같습니다(단위:백만원).

구 분	2015.12.31	2014.12.31
기금이 적립된 확정급여채무의 현재가치	240,323	189,073
사외적립자산의 공정가치(*)	(212,639)	(155,005)
합 계	27,684	34,068

(*) 보고기간말 사외적립자산의 공정가치는 기존의 국민연금전환금 226백만원(전기말: 226백만원)이 포함된 금액입니다.

(2) 확정급여채무의 변동내역은 다음과 같습니다(단위:백만원).

구 분	당기	전기
기초금액	189,073	157,042
당기근무원가	25,301	21,796
이자비용	6,901	7,419
재측정요소:		
- 인구통계적가정의 변동으로 인한 보험수리적손익	4,363	-
- 재무적가정의 변동으로 인한 보험수리적손익	13,394	9,910
- 경험적조정으로 인한 보험수리적손익	18,198	4,747
제도에서의 지급액:		
- 급여지급액	(15,532)	(15,028)
- 관계기업 순전출입	(1,375)	3,187
기말금액	240,323	189,073

(3) 사외적립자산의 변동내역은 다음과 같습니다(단위:백만원).

구 분	당기	전기
기초금액	155,005	114,768
이자수익	5,852	5,605
재측정요소:		
- 사외적립자산의 수익	(1,913)	(2,612)
기여금:		
- 사용자	70,000	49,000
제도에서의 지급:		
- 급여의 지급	(15,084)	(14,368)
- 관계기업 순전출입	(1,221)	2,612
기말금액	212,639	155,005

(4) 당기와 전기에 보험수리적 평가를 위하여 사용된 주요 가정은 다음과 같습니다(단위:%).

구 분	2015.12.31	2014.12.31
할인율	3.50	3.80
임금상승율	6.06	5.76

(5) 주요 가정의 변동에 따른 당기 확정급여채무의 민감도 분석은 다음과 같습니다.

구 분	확정급여채무에 대한 영향		
	가정의 변동	가정의 증가	가정의 감소

할인율	1.0%	(9.09)%	10.66%
임금상승률	1.0%	10.27%	(8.97)%

확정급여부채는 할인율인 우량채 수익율의 변동에 대하여 유의적인 위험에 노출되어 있습니다.

상기의 민감도 분석은 다른 가정은 일정하다는 가정하에 산정되었으나, 실무적으로는 여러 가정이 서로 관련되어 변동됩니다. 주요 보험수리적가정의 변동에 대한 확정급여채무의 민감도는 재무상태표에 인식된 확정급여채무 산정시 사용한 예측단위접근법과 동일한 방법을 사용하여 산정되었습니다.

민감도분석에 사용된 방법 및 가정은 전기와 동일합니다.

(6) 사외적립자산의 구성 내역은 다음과 같습니다(단위:백만원).

구 분	2015.12.31		2014.12.31	
	비공시가격	구성비(%)	비공시가격	구성비(%)
예치금	212,413	99.89	154,779	99.85
기타	226	0.11	226	0.15
합계	212,639	100.00	155,005	100.00

(7) 당기 보고기간말 현재 확정급여채무의 가중평균만기는 9.87년이며, 할인되지 않은 연금 급여지급액의 만기분석은 다음과 같습니다(단위:백만원).

구 분	1년미만	1년~2년미만	2년~5년미만	5년이상	합계
급여지급액	13,117	16,787	57,319	133,982	221,205

회사는 기금의 적립수준은 매년 검토하고, 기금에 결손이 발생하는 경우 이를 보전하는 정책을 보유하고 있습니다. 2016년 12월 31일로 종료하는 회계연도의 예상기여금은 31,623백만원입니다.

19.2 확정기여제도

당기 중 확정기여제도와 관련하여 비용으로 인식한 금액은 157백만원(전기 : 342백만원)입니다.

20. 기타자본구성요소 :

보고기간말 현재 회사의 기타자본구성요소의 세부 내역은 다음과 같습니다(단위:백만원).

구 분	2015.12.31	2014.12.31
자기주식(*)	(1,381)	(1,381)

(*) 보고기간말 현재 회사는 자기주식으로 보통주 33,040주와 우선주 6,210주를 보유하고 있으며, 향후 주가변동추이를 보아 가능한 처분손실이 발생하지 아니하거나 최소화하는 범위내에서 매각처분할 계획입니다.

21. 기타포괄손익누계액 :

(1) 보고기간말 현재 회사의 기타포괄손익누계액의 세부 내역은 다음과 같습니다(단위:백만원).

구 분	2015.12.31	2014.12.31
매도가능금융자산평가손익	(392)	(70)

(2) 당기와 전기 중 회사의 기타포괄손익누계액의 변동 내역은 다음과 같습니다(단위:백만원).

1) 당기

구 분	기초	증감	당기손익으로의 재분류	기말
매도가능금융자산평가손익	(70)	31	(353)	(392)

2) 전기

구 분	기초	증감	당기손익으로의 재분류	기말
매도가능금융자산평가손익	(361)	291	-	(70)

상기 매도가능금융자산평가손익의 증감은 법인세효과가 차감된 후의 금액입니다.

22. 이익잉여금 :

(1) 보고기간말 현재 회사의 이익잉여금의 세부 내역은 다음과 같습니다(단위:백만원).

구 분	2015.12.31	2014.12.31
법정적립금(*)	18,109	18,109
임의적립금	1,699,000	1,419,000
미처분이익잉여금	849,245	685,847
합 계	2,566,354	2,122,956

(*) 회사는 대한민국에서 제정되어 시행 중인 상법의 규정에 따라, 자본금의 50%에달할 때까지 매 결산기마다 현금에 의한 이익배당금의 10% 이상을 이익준비금으로 적립하고 있습니다. 동 이익준비금은 현금으로 배당할 수 없으나 자본전입 또는 결손보전이 가능하며, 자본준비금과 이익준비금의 총액이 자본금의 1.5배를 초과하는 경우 (주주총회의 결의에 따라) 그 초과한 금액 범위에서 자본준비금

과 이익준비금을 감액할 수 있습니다.

(2) 당기와 전기 중 이익잉여금의 처분(안)은 다음과 같습니다(단위:원).

제 10(당) 기	2015년 1월 1일 부터 2015년 12월 31일 까지	제 9(전) 기	2014년 1월 1일 부터 2014년 12월 31일 까지
처분예정일	2016년 3월 18일	처분확정일	2015년 3월 20일

과 목	당기		전기	
	2015년 1월 1일 부터 2015년 12월 31일 까지	2015년 12월 31일 까지	2014년 1월 1일 부터 2014년 12월 31일 까지	2014년 12월 31일 까지
I. 미처분이익잉여금		849,245,169,459		685,846,541,284
1. 전기이월미처분이익잉여금	343,714,320,934		342,311,668,365	
2. 당기순이익	534,235,039,440		356,623,826,617	
3. 순확정급여부채의 재측정요소	(28,704,190,915)		(13,088,953,698)	
II. 이익잉여금 처분액		503,171,802,600		342,132,220,350
1. 배당금	93,171,802,600		62,132,220,350	
현금배당				
보통주배당금(률):				
당기 1,350원(270%)	78,874,357,500		52,582,959,000	
전기 900원(180%)				
우선주배당금(률):				
당기 1,355원(271%)	14,297,445,100		9,549,261,350	
전기 905원(181%)				
2. 시설적립금	410,000,000,000		280,000,000,000	
III. 차기이월미처분이익잉여금		346,073,366,859		343,714,320,934

23. 배당금 :

당기 및 전기에 지급된 배당금은 다음과 같습니다.

구 분	당기		전기	
	보통주	우선주	보통주	우선주
지급된 배당금	52,583백만원	9,549백만원	37,977백만원	6,911백만원
주당 배당금	900원	905원	650원	655원

당 회계연도에 대한 주당배당금 및 총배당금은 각각 보통주 1,350원, 우선주 1,355원과 보통주 78,874백만원, 우선주 14,297백만원이며 2016년 3월 18일로 예정된 정기주주총회에 의안으로 상정될 예정입니다. 당기의 재무제표는 이러한 미지급배당금을 반영하고 있지 않습니다.

24. 법인세비용 및 이연법인세 :

(1) 당기와 전기 중 회사의 법인세비용의 주요 구성내역은 다음과 같습니다(단위:백만원).

구 분	당기	전기
당기법인세	182,179	140,173
이연법인세	(15,506)	(22,072)
법인세비용	166,673	118,101

(2) 회사의 법인세비용차감전순이익에 대한 법인세비용과 회사의 이익에 대해 적용되는 세율을 사용하여 이론적으로 계산된 금액과의 차이는 다음과 같습니다(단위:백만원).

구 분	당기	전기
법인세비용차감전순이익	700,908	474,725
국내법인세율로 계산된 법인세비용	169,158	114,421
법인세효과 :		
- 세무상 과세되지 않는 수익	(4,888)	(170)
- 세무상 차감되지 않는 비용	2,003	4,229
- 세액공제	(3,276)	(2,058)
- 당기 조정항목	176	1,679
- 미환류소득에 대한 법인세효과	3,500	-
법인세비용	166,673	118,101

회사의 가중평균세율은 23.78%(전기: 24.88%)입니다.

(3) 회사의 기타포괄손익의 각 구성항목과 관련된 법인세효과는 다음과 같습니다(단위 :백만원).

구 분	당기			전기		
	반영 전	법인세 효과	반영 후	반영 전	법인세 효과	반영 후
매도가능증권평가손익	(425)	103	(322)	384	(93)	291
재측정요소	(37,868)	9,164	(28,704)	(17,268)	4,179	(13,089)
합 계	(38,293)	9,267	(29,026)	(16,884)	4,086	(12,798)

(4) 보고기간말 현재 이연법인세자산과 부채의 회수 및 결제시기는 다음과 같습니다.(단위 :백만원).

구 분	2015.12.31	2014.12.31
이연법인세자산		
12개월 후에 결제될 이연법인세자산	59,548	43,744
12개월 이내에 결제될 이연법인세자산	26,620	20,574
이연법인세부채		
12개월 후에 결제될 이연법인세부채	(188,189)	(191,269)
12개월 이내에 결제될 이연법인세부채	(752)	(595)
이연법인세부채 순액	(102,773)	(127,546)

(5) 당기와 전기 중 동일과세당국과 관련된 금액을 상계하기 이전의 이연법인세자산과 부채의 변동은 다음과 같습니다(단위:백만원).

1) 당기

계정과목	기초잔액	당기손익 반영	기타포괄손익 반영	기말잔액
이연법인세자산 :				
재고자산	1	-	-	1
유형자산	3,564	1,252	-	4,816
무형자산	5	-	-	5
정부보조금	612	(230)	-	382
매도가능금융자산	582	-	103	685
이연수익	16,271	3,872	-	20,143
반품충당부채	678	(36)	-	642
누적유급휴가	-	710		710
퇴직급여채무	38,476	4,901	9,164	52,541
장기종업원급여	-	614	-	614
판매비와관리비	2,267	128	-	2,395

기타	1,862	1,372	-	3,234
소 계	64,318	12,583	9,267	86,168
이연법인세부채 :				
미수수익	(451)	99	-	(352)
기타수취채권	(72)	(4)	-	(76)
유형자산	(103,577)	-	-	(103,577)
무형자산	(537)	(64)	-	(601)
종속기업주식 등	(932)	-	-	(932)
사외적립자산	(38,308)	(15,433)	-	(53,741)
연구인력개발준비금	(43,642)	16,375	-	(27,267)
압축기장총당금	(4,123)	2,061	-	(2,062)
판매비와관리비	(141)	(192)	-	(333)
기타	(81)	81	-	-
소 계	(191,864)	2,923	-	(188,941)
합 계	(127,546)	15,506	9,267	(102,773)

2) 전기

계정과목	기초잔액	당기손익 반영	기타포괄손익 반영	기말잔액
이연법인세자산 :				
대손충당금	5	(5)	-	-
재고자산	884	(883)	-	1
유형자산	1,978	1586	-	3,564
무형자산	5	-	-	5
정부보조금	864	(252)	-	612
매도가능금융자산	675	-	(93)	582
이연수익	10,565	5,706	-	16,271
반품충당부채	659	19	-	678
기타유동부채	1	(1)	-	-
퇴직급여채무	30,514	3,783	4,179	38,476
판매비와관리비	1,476	791	-	2,267
기타	258	1,604	-	1,862
소 계	47,884	12,348	4,086	64,318
이연법인세부채 :				
미수수익	(240)	(211)	-	(451)
기타수취채권	(61)	(11)	-	(72)
유형자산	(103,543)	(34)	-	(103,577)
무형자산	-	(537)	-	(537)
종속기업주식 등	(932)	-	-	(932)
사외적립자산	(27,704)	(10,604)	-	(38,308)
연구인력개발준비금	(60,662)	17,020	-	(43,642)

압축기장총당금	(6,184)	2,061	-	(4,123)
판매비와관리비	(2,262)	2,121	-	(141)
기타	-	(81)	-	(81)
소 계	(201,588)	9,724	-	(191,864)
합 계	(153,704)	22,072	4,086	(127,546)

(6) 보고기간말 현재 종속기업주식 등 투자지분과 관련하여 예측가능한 미래기간 내에 처분 가능성이 희박하여 이연법인세자산으로 인식되지 않은 차감할 일시적차이는 다음과 같습니다(단위:백만원).

구분	2015.12.31	2014.12.31
차감할 일시적차이	62,845	62,845

25. 매출액 :

당기와 전기 중 회사의 매출 구성내역은 다음과 같습니다(단위:백만원).

구 분		당기	전기
재화의 판매	제품매출	3,246,001	2,814,783
	상품매출	490,772	352,733
	소 계	3,736,773	3,167,516
용역의 제공 등		11,869	7,887
기타	임대료수익	2,875	3,071
	로열티수익	4,539	1,750
	기타매출	1,903	2,093
	소 계	9,317	6,914
합 계		3,757,959	3,182,317

26. 비용의 성격별 분류 :

당기와 전기 중 비용의 성격별 분류 내역은 다음과 같습니다(단위:백만원).

구 분	당기	전기
재고자산의 변동	10,527	(9,005)
원부재료 및 상품매입액	1,057,690	950,078
종업원급여	441,324	401,300
감가상각비, 무형자산상각비	109,981	106,641
광고선전비, 판매촉진비	294,762	264,464
연구개발비	82,550	72,329
지급수수료	270,165	246,634
유통수수료	770,422	618,485
기타비용	32,817	29,437
총 영업비용(*)	3,070,238	2,680,363

(*) 포괄손익계산서 상의 매출원가, 판매비와관리비를 합한 금액입니다.

27. 판매비와관리비 :

당기와 전기 중 회사의 판매비와관리비의 세부 내역은 다음과 같습니다(단위:백만원).

구분	당기	전기
급여 및 퇴직급여	279,503	253,829
복리후생비	56,140	45,888
광고선전비, 판매촉진비	294,762	264,464
감가상각비,무형자산상각비	56,765	53,385
지급수수료	230,137	209,505
유통수수료	770,422	618,485
운반비	66,720	60,023
세금과공과	22,064	22,713
연구개발비	82,550	72,329
기타	170,951	131,133
합 계	2,030,014	1,731,754

28. 금융수익 및 금융비용 :

당기와 전기 중 회사의 금융수익 및 금융비용의 세부 내역은 다음과 같습니다(단위:백만원).

구분	당기	전기
금융수익		
이자수익		
- 대여금및수취채권	10,596	11,333
- 매도가능금융자산	3,339	1,717
- 금융보증부채 상각액	1,119	1,118
합 계	15,054	14,168
금융비용		
이자비용		
- 상각후원가로 측정하는 금융부채	(1,296)	(1,138)
합 계	(1,296)	(1,138)

29. 기타영업외손익 :

당기와 전기 중 회사의 기타영업외손익의 세부 내역은 다음과 같습니다(단위:백만원).

구분	당기	전기
기타영업외수익		

외환차익	6,566	3,317
외화환산이익	2,342	2,038
유형자산처분이익	256	250
무형자산처분이익	-	1,269
매도가능금융자산처분이익	579	-
기타	24,841	29,175
소 계	34,584	36,049
기타영업외비용		
외환차손	(3,425)	(2,445)
외화환산손실	(433)	(77)
유형자산처분손실	(6,207)	(15,057)
무형자산처분손실	(70)	(135)
기부금	(10,791)	(17,065)
기타	(14,229)	(41,529)
소 계	(35,155)	(76,308)
합 계	(571)	(40,259)

30. 주당이익 :

기본주당이익은 회사의 보통주당기순이익을 회사가 매입하여 자기주식(주식 20 참조)으로 보유하고 있는 보통주를 제외한 당기의 가중평균 유통보통주식수로 나누어 산정하였습니다.

(1) 보통주당기순이익

보통주 기본주당순이익의 산정내역 -

구분	당기	전기
당기순이익(단위:백만원)	534,235	356,624
보통주 당기순이익(단위:백만원)	452,465	302,024
가중평균유통보통주식수(단위:주)	58,425,461	58,425,511
보통주 기본주당순이익(단위:원)	7,744	5,169

우선주(*) 기본주당순이익의 산정내역 -

구분	당기	전기
당기순이익(단위:백만원)	534,235	356,624
우선주 당기순이익(단위:백만원)	81,770	54,600
가중평균유통보통주식수(단위:주)	10,551,629	10,551,674
우선주 기본주당순이익(단위:원)	7,749	5,174

(*) 동 우선주는 우선적 권리가 없지만 다른 종류의 보통주와 배당률(연 1% 추가 배당)이 상이한 보통주로 판단되어 기본주당순이익을 산정하였습니다.

(2) 회석주당순이익

회사는 잠재적 보통주를 발행하지 않았으므로 기본주당이익과 회석주당이익은 동일합니다.

31. 현금흐름표 :

(1) 당기와 전기 중 영업으로 창출된 현금의 세부 내역은 다음과 같습니다(단위:백만원).

구 분	당기	전기
당기순이익	534,235	356,624
조정 항목 :	293,822	249,791
이자손익	(13,758)	(13,030)
외화환산손익	(5,316)	(1,961)
감가상각비 및 무형자산상각비	110,221	108,070
유·무형자산처분손익	6,700	13,551
법인세비용	166,673	118,101
퇴직급여	26,350	23,610
기타	2,952	1,450
영업활동으로 인한 자산·부채의 변동:	(166,904)	(15,444)
매출채권의 감소(증가)	(95,788)	7,650
기타수취채권의 증가	(5,188)	(4,482)
재고자산의 감소(증가)	10,527	(9,005)
기타자산의 감소(증가)	9,980	(23,426)
매입채무의 증가(감소)	(24,048)	21,923
기타지급채무의 증가	3,799	19,255
총당부채의 증가	2,786	82
기타부채의 증가	1,630	21,644
퇴직급여 지급액	(15,532)	(15,028)
관계사 퇴직금 순전입(출)액	(1,375)	3,187
사외적립자산의 증가	(53,695)	(37,244)
영업으로부터 창출된 현금흐름	661,153	590,971

(2) 당기와 전기 중 현금의 유입·유출이 없는 거래 중 중요한 사항은 다음과 같습니다(단위:백만원).

구분	당기	전기
건설중인 유형자산의 본계정 대체	126,141	74,449
유형자산의 투자부동산 대체	(13,022)	309,465
매각예정비유동자산 대체	-	201,155

32. 우발채무 및 약정사항 :

(1) 보고기간말 현재 회사가 종속기업인 AMOREPACIFIC EUROPE S.A.S 등을 위하여 지급 보증한 금액은 EUR 24,631천(2014년 기말 : EUR 24,631천)이며, 종속기업인 Annick Goutal S.A.S을 위하여 지급보증한 금액은 EUR 3,000천입니다(2014년 기말 : EUR 3,000천).

또한, 보고기간말 현재 회사는 종속기업인 AMOREPACIFIC Japan Co.,LTD.의 차입금 지급보증을 위하여 금융기관예치금 중 15,000백만원(2014년 기말 : 15,000백만원)을 담보 제공하였습니다.

(2) 보고기간말 현재 회사는 종속기업인 Amorepacific Global Operations Limited. 가 Citi Bank 외 5개 은행으로부터 차입한 USD 40,000천 및 Citi Bank와 USD 10,000천을 한도로 체결한 당좌차월 약정에 대한 원금 및 이자에 대하여 지급보증을 제공하였습니다. 또한, 회사는 종속기업인 AMORE Cosmetics (Shanghai) Co.,Ltd.가 Citi Bank 외 2개 은행과 USD 65,000천을 한도로 체결한 차입 약정에 대한 원금 및 이자에 대하여 지급보증을 제공하였으며, Citi Bank와 체결한 USD 30,000천에 대한 통화선도 계약이행에 대하여 USD 5,500천을 한도로 지급보증을 제공하였습니다.

(3) 보고기간말 현재 회사는 우리은행과 8,000백만원을 한도로 당좌차월약정을 체결하고 있으며, 매입채무 등의 대금 지급과 관련하여 40,000백만원을 한도로 회사의 거래처가 대금지급기한 이전에 은행에서 매출채권을 할인할 경우 회사가 은행에 대금지급을 보증하는 전자방식 외상매출채권 담보대출약정을 체결하고 있습니다. 보고기간말 현재 만기가 도래하지 아니한, 거래처의 외상매출채권 담보대출잔액은 4,958백만원(2014년 기말 : 9,041백만원)입니다. 또한, 회사는 보고기간말 현재 우리은행과 USD 4,000천을 한도로 L/C거래 약정을 체결하고 있으며 실행금액은 USD 180천(2014년 기말 : USD 256천)입니다.

(4) 보고기간말 현재 회사는 서울보증보험으로부터 공탁보증보험 및 이행지급보증 등을 위하여 4,322백만원(2014년 기말 : 3,891백만원)의 지급보증을 제공받고 있습니다.

(5) 사용제한 금융상품

보고기간말 현재 유동성 금융기관예치금 중 15,000백만원(2014년 기말 : 15,000백만원)과 4,000백만원(2014년 기말 : 3,500백만원)은 각각 종속기업 차입금 및 대·중소기업 동반성장 협력 협약과 관련하여 사용이 제한되어 있으며, 비유동성 금융기관예치금 6백만원(2014년 기말 : 6백만원)은 당좌구좌개설과 관련하여 사용이 제한되어 있습니다.

(6) 자산 취득을 위한 약정

보고기간말 현재 용산 신사옥 건설과 관련한 향후 취득 약정액은 545,898백만원입니다.

33. 특수관계자 거래 :

(1) 지배·종속기업 등 현황

구 분	내 용
최상위지배자	서경배
지배기업	(주)아모레퍼시픽그룹
외부공표용 연결재무제표 작성 최상위지배기업	(주)아모레퍼시픽그룹
종속기업	AMOREPACIFIC Global Operations Limited. AMOREPACIFIC GLOBAL OPERATIONS PTE. LTD. AMORE Cosmetics (Shanghai) Co.,Ltd. AMOREPACIFIC (Shanghai) R&l Center Co.,Ltd. AMOREPACIFIC Trading Co.,Ltd. AMOREPACIFIC EUROPE S.A.S Annick Goutal S.A.S AMOREPACIFIC US, INC. AMOREPACIFIC Japan Co.,Ltd. AMOREPACIFIC Taiwan Co.,Ltd. AMOREPACIFIC SINGAPORE PTE., LTD. AMOREPACIFIC MALAYSIA SDN. BHD. AMOREPACIFIC VIETNAM JSC AMOREPACIFIC (Thailand) LIMITED PT. LANEIGE INDONESIA PACIFIC Innisfree Cosmetics India Private Limited AMOREPACIFIC Hong Kong Co.Limited (주)위드림
관계기업	Taiwan AMORE Co.,Ltd.
지배기업의 종속기업	(주)에뛰드 (주)에스쁘아(*) (주)이니스프리 (주)아모스프로페셔널 (주)에스트라(구, (주)태평양제약) (주)퍼시픽글라스 (주)퍼시픽패키지 농업회사법인 (주)장원 (주)코스비전
지배기업의 관계기업	(주)비비디오코리아
기타특수관계자	태신인팩(주)

(*) 당기 중 (주)에뛰드로부터 분할 신설되었습니다.

(2) 매출 및 매입 등 거래

1) 당기

(단위: 백만원)

구분	회사명	매출	매입	유형자산 취득	유형자산 매각	기타수익	기타비용
지배기업	주아모레퍼시픽그룹	1,824	19,459	-	-	14	-
종속기업	AMORE Cosmetics (Shanghai) Co.,Ltd.	1,719	-	-	-	-	-
	AMOREPACIFIC (Shanghai) R&I Center Co.,Ltd.	-	3,432	-	-	-	-
	AMOREPACIFIC Trading Co.Ltd.	109,798	-	-	-	3	-
	AMOREPACIFIC Europe S.A.S	1,707	10,035	-	-	-	-
	Annick Goutal S.A.S	-	536	-	-	-	-
	AMOREPACIFIC US, INC.	26,238	-	-	-	-	-
	AMOREPACIFIC Japan Co.,Ltd.	534	18,559	-	-	-	-
	AMOREPACIFIC Taiwan Co.,Ltd.	9,136	-	-	-	-	-
	AMOREPACIFIC SINGAPORE PTE., LTD.	6,258	179	-	-	-	-
	AMOREPACIFIC MALAYSIA SDN. BHD.	5,543	-	-	-	-	-
	AMOREPACIFIC VIETNAM JSC	1,424	-	-	-	-	-
	AMOREPACIFIC (Thailand) LIMITED	5,652	-	-	-	-	-
	PT. LANEIGE INDONESIA PACIFIC	841	-	-	-	-	-
	AMOREPACIFIC Hong Kong Co.,Limited	42,628	-	-	-	-	-
	관계기업	Taiwan AMORE Co.,Ltd.	159	-	-	-	-
지배기업의 종속기업	주에워드	4,454	3,011	-	-	55	-
	주에스쁘아	1,707	69	-	-	8	-
	주이니스프리	4,839	3,644	-	-	74	-
	주아모스프로페셔널	19,872	130	-	-	62	-
	주에스트라(구, 주태평양제약)	1,553	51,920	-	1	99	-
	주퍼시픽글라스	266	38,183	-	-	12	-
	주퍼시픽패키지	312	51,484	-	-	4	-
	농업회사법인 주장원	107	1,603	-	-	5	27
주코스비전	1,159	26,961	-	-	26	-	
지배기업의 관계기업	주비비디오코리아	-	-	-	-	-	19,803
기타 특수관계자	태신인팩(주)	-	21,285	-	-	-	-
합 계		247,730	250,490	-	1	362	19,830

2) 전기

(단위: 백만원)

구분	회사명	매출	매입	유형자산 취득	유형자산 매각	기타수익	기타비용
지배기업	㈜아모레퍼시픽그룹	1,833	22,934	-	-	54	-
종속기업	AMORE Cosmetics (Shanghai) Co.,Ltd.	115	-	-	-	-	-
	AMOREPACIFIC (Shanghai) R&I Center Co.,Ltd.	-	2,130	-	-	-	-
	AMOREPACIFIC Trading Co.,Ltd.	70,337	-	-	-	-	-
	AMOREPACIFIC Europe S.A.S	1,307	12,213	-	-	-	-
	Annick Goutal S.A.S	-	343	-	-	-	-
	AMOREPACIFIC US, INC.	16,200	-	-	-	-	-
	AMOREPACIFIC Japan Co.,Ltd.	2,527	19,547	-	-	-	-
	AMOREPACIFIC Taiwan Co.,Ltd.	5,255	-	-	-	-	-
	AMOREPACIFIC SINGAPORE PTE., LTD.	3,872	-	-	-	-	-
	AMOREPACIFIC MALAYSIA SDN. BHD.	2,777	-	-	-	-	-
	AMOREPACIFIC VIETNAM JSC	916	-	-	-	-	-
	AMOREPACIFIC (Thailand) LIMITED	3,689	-	-	-	-	-
	PT. LANEIGE INDONESIA PACIFIC	1,434	-	-	-	-	-
	AMOREPACIFIC Hong Kong Co.,Limited	28,987	-	-	-	-	-
관계기업	Taiwan AMORE Co.,Ltd.	346	-	-	-	-	-
지배기업의 종속기업	㈜에워드	3,723	4,621	-	-	117	-
	㈜이니스프리	3,796	5,566	-	-	175	-
	㈜아모스프로페셔널	20,080	139	-	-	77	-
	㈜에스트라(구, ㈜태평양제약)	1,206	35,855	-	1,282	121	-
	㈜퍼시픽글라스	144	33,393	-	-	11	58
	㈜퍼시픽패키지	190	48,055	-	-	8	-
	농업회사법인 ㈜장원	77	1,309	-	-	4	-
㈜코스비전	983	20,505	-	154	13	-	
지배기업의 관계기업	㈜비비디오코리아	-	-	-	-	-	20,311
기타 특수관계자	태신인팩㈜	-	12,648	-	-	-	-
합 계		169,794	219,258	-	1,436	580	20,369

(3) 특수관계자에 대한 채권, 채무의 주요 잔액

1) 당기말

(단위: 백만원)

구분	회사명	채권		채무	
		매출채권	기타채권	매입채무	기타채무
지배기업	㈜아모레퍼시픽그룹	130	208	4,405	625
종속기업	AMOREPACIFIC Global Operations Limited.	-	-	-	-
	AMORE Cosmetics (Shanghai) Co.,Ltd.	1,677	-	-	-
	AMOREPACIFIC (Shanghai) R&I Center Co.,Ltd.	-	1	-	-
	AMOREPACIFIC Trading Co.Ltd.	37,206	-	-	-
	AMOREPACIFIC EUROPE S.A.S	556	527	-	-
	Annick Goutal S.A.S	-	226	65	-
	AMOREPACIFIC US, INC.	18,250	689	-	-
	AMOREPACIFIC Japan Co.,Ltd.	-	70	1,360	1,373
	AMOREPACIFIC Taiwan Co.,Ltd.	4,586	-	-	-
	AMOREPACIFIC SINGAPORE PTE., LTD.	4,913	136	65	-
	AMOREPACIFIC MALAYSIA SDN. BHD.	4,388	127	-	-
	AMOREPACIFIC VIETNAM JSC	3,588	106	-	-
	AMOREPACIFIC (Thailand) LIMITED	6,656	111	-	27
	PT. LANEIGE INDONESIA PACIFIC	804	29	-	-
	AMOREPACIFIC Hong Kong Co.,Limited	14,940	-	-	-
관계기업	Taiwan AMORE Co.,Ltd.	49	-	-	-
지배기업의 종속기업	㈜에워드	439	1,286	97	176
	㈜에스쁘아	61	29	38	12
	㈜이니스프리	867	530	8	657
	㈜아모스프로페셔널	2,210	92	5	113
	㈜에스트라(구, ㈜태평양제약)	-	962	113	355
	㈜퍼시픽글라스	-	25	3,986	467
	㈜퍼시픽패키지	47	4	5,239	-
	농업회사법인 ㈜장원	9	20	16	-
	㈜코스비전	4,479	27,386	1,907	54
지배기업의 관계기업	㈜비비디오코리아	-	-	-	4,724
기타 특수관계자	태신인팩㈜	-	-	2,111	-
합 계		105,855	32,564	19,415	8,583

2) 전기말

(단위: 백만원)

구분	회사명	채권		채무	
		매출채권	기타채권	매입채무	기타채무
지배기업	㈜아모레퍼시픽그룹	-	223	1,044	648
종속기업	AMOREPACIFIC Global Operations Limited.	-	52	-	-
	AMORE Cosmetics (Shanghai) Co.,Ltd.	-	118	-	-
	AMOREPACIFIC (Shanghai) R&I Center Co.,Ltd.	-	16	557	-
	AMOREPACIFIC Trading Co.Ltd.	29,333	821	-	-
	AMOREPACIFIC EUROPE S.A.S	803	424	2,875	-
	Annick Goutal S.A.S	-	-	32	-
	AMOREPACIFIC US, INC.	8,489	307	-	-
	AMOREPACIFIC Japan Co.,Ltd.	579	129	1,573	122
	AMOREPACIFIC Taiwan Co.,Ltd.	2,226	141	-	-
	AMOREPACIFIC SINGAPORE PTE., LTD.	1,878	44	-	-
	AMOREPACIFIC MALAYSIA SDN. BHD.	1,018	57	-	-
	AMOREPACIFIC VIETNAM JSC	2,880	49	-	-
	AMOREPACIFIC (Thailand) LIMITED	3,329	101	-	-
	PT. LANEIGE INDONESIA PACIFIC	885	5	-	-
	AMOREPACIFIC Hong Kong Co.,Limited	4,836	-	-	-
관계기업	Taiwan AMORE Co.,Ltd.	37	-	-	-
지배기업의 종속기업	㈜에뛰드	151	551	615	82
	㈜이니스프리	35	707	78	1,520
	㈜아모스프로페셔널	1,932	69	10	113
	㈜에스트라(구, ㈜태평양제약)	-	610	1,126	1,267
	㈜퍼시픽글라스	-	15	4,306	446
	㈜퍼시픽패키지	12	8	6,184	2
	농업회사법인 ㈜장원	-	9	77	-
	㈜코스비전	-	24,586	2,164	-
지배기업의 관계기업	㈜비비디오코리아	-	-	-	16,113
기타 특수관계자	태신인팩㈜	-	-	2,035	-
합 계		58,423	29,042	22,676	20,313

특수관계자에 대한 매출채권은 거래일로부터 3개월 후에 회수기일이 도래하고 있습니다. 특수관계자 채권은 그 성격상 담보가 제공되지 않았으며 무이자조건입니다.

(4) 당기 중 특수관계자와의 자금거래 내역은 없으며, 전기 중 특수관계자와의 자금거래 내역은 다음과 같습니다.

(단위: 백만원)

특수관계구분	회사명	현금 출자
종속기업	AMOREPACIFIC Global Operations Limited	18,331
종속기업	(주)위드림	50
합 계		18,381

(5) 제공한 지급보증

보고기간 말 현재 회사는 종속기업 AMOREPACIFIC EUROPE S.A.S 등을 위하여 지급보증을 제공하고 있으며, AMOREPACIFIC Japan Co.,Ltd.에 금융기관예치금 일부를 담보제공하고 있습니다.(주석 32 참조)

(6) 주요 경영진에 대한 보상

주요 경영진은 이사(등기 및 비등기), 이사회외의 구성원, 재무책임자 및 내부감사책임자를 포함하고 있습니다. 종업원 용역의 대가로서 주요 경영진에게 지급되었거나 지급될 보상금액은 다음과 같습니다(단위:백만원).

구 분	당기	전기
단 기 급 여	9,116	9,971
퇴 직 급 여	1,272	1,045
합 계	10,388	11,016

34. 위험관리 :

34.1 재무위험관리

회사는 여러 활동으로 인하여 시장위험(환위험, 공정가치 이자율 위험, 현금흐름이자율 위험), 신용위험 및 유동성 위험과 같은 다양한 금융 위험에 노출되어 있습니다. 회사의 전반적인 위험관리정책은 금융시장의 예측불가능성에 초점을 맞추고 있으며 재무성과에 잠재적으로 불리할 수 있는 효과를 최소화하는데 중점을 두고 있습니다.

위험관리는 이사회에서 승인한 정책에 따라 이루어지고 있습니다. 이사회는 외환위험, 이자율위험, 신용 위험, 파생금융상품과 비파생금융상품의 이용 및 유동성을 초과하는 투자와 같은 특정 분야에 관한 문서화된 정책뿐 아니라, 전반적인 위험관리에 대한 문서화된 정책을 검토, 승인합니다.

34.1.1 시장위험

(1) 외환위험

회사는 국제적으로 영업활동을 영위하고 있어 다양한 통화로부터의 환율변동위험에 노출되어 있습니다. 회사가 노출되어 있는 주요 통화는 미국달러, 유로, 일본 엔 등이 있습니다.

회사의 외환 위험관리의 목표는 환율 변동으로 인한 불확실성과 손익 변동을 최소화함으로써 기업의 가치를 극대화하는데 있습니다.

보고기간말 현재 기능통화 이외의 주요 외화로 표시된 화폐성자산 및 부채의 장부금액은 다음과 같습니다(단위:백만원).

구 분	2015.12.31		2014.12.31	
	자 산	부 채	자 산	부 채
USD	99,089	4,581	65,397	1,962
EUR	556	1,493	803	2,140
JPY	-	816	-	2,133

보고기간말 현재 다른 모든 변수가 일정하고 각 외화에 대한 기능통화의 환율 10% 변동시 환율변동이 법인세차감전순이익에 미치는 영향은 다음과 같습니다(단위:백만원).

구 분	2015.12.31		2014.12.31	
	10% 상승시	10% 하락시	10% 상승시	10% 하락시
USD	9,451	(9,451)	6,344	(6,344)
EUR	(94)	94	(134)	134
JPY	(82)	82	(213)	213
합 계	9,275	(9,275)	5,997	(5,997)

상기 민감도 분석은 보고기간말 현재 회사의 기능통화 이외의 외화로 표시된 화폐성 자산 및 부채를 대상으로 하였습니다.

(2) 이자율 위험

이자율 위험은 미래 시장 이자율 변동에 따라 예금 또는 차입금 등에서 발생하는 이자수익 및 이자비용이 변동될 위험으로서 이는 주로 변동 금리부 조건의 차입금과 예금에서 발생할 수 있습니다. 회사의 이자율위험관리의 목표는 이자율 변동으로 인한 불확실성과 순이자비용의 최소화를 추구함으로써 기업의 가치를 극대화하는데 있습니다.

회사는 보고기간말 현재 변동금리부 차입금 대비 변동금리부 예금이 많아 이자율상승시 순 이자비용이 감소합니다. 한편, 회사는 내부 자금 공유 확대를 통한 외부차입 최소화, 고금리 차입금 감축, 장/단기 차입구조 개선, 고정 대 변동이자 차입조건의 적정비율 유지, 주간/월 간 단위의 국내외 금리동향 모니터링 실시 및 대응방안 수립 등을 통해 선제적으로 이자율 위험을 관리하고 있습니다.

회사는 대부분 만기가 1년 이하인 고정 금리부 자산에 투자하고 있으며, 이 경우 시장이자율이 상승할 경우 해당 공정가치가 하락할 위험에 존재합니다. 그러나 단기예금에 투자되어 있어 공정가액의 변동위험은 미미한 실정입니다. 또한, 회사는 이자부부채가 존재하지 않으므로 이자율 변동이 금융부채의 공정가치 또는 미래의 현금흐름에 미치는 영향이 중요하지 아니합니다.

34.1.2 신용위험

신용위험은 전사 차원에서 관리되고 있습니다. 신용위험은 보유하고 있는 수취채권 및 확정계약을 포함한 거래처에 대한 신용위험뿐만 아니라 현금및현금성자산, 은행 및 금융기관에 차금으로부터 발생하고 있습니다.

은행 및 금융기관의 경우, 독립적인 신용등급기관으로부터의 신용등급이 최소 A이상인 경우에 한하여 거래를 하고 있습니다. 일반거래처의 경우 최초 시점의 담보평가및 담보(부동산, 예금 질권 설정, 지급보증, 보증보험 등) 관리를 실시하고 있습니다. 또한 신용위험 감소를 위하여 부동산의 경우 시세의 50~75%만을 담보가치로 인정하고 있으며, 시세가 급변할 경우 담보가치를 조정하여 신용한도가 산출되며 기설정된 내부의 재량권 및 절차에 따라 엄격하게 집행됩니다.

34.1.3 유동성위험

회사는 충분한 현금및현금성자산 등을 보유하고 활발한 영업활동을 통해 신용한도 내에서 자금 여력을 탄력적으로 유지하고 있습니다. 차입금을 제외한 영업관련 금융부채의 경우 구매 후 최장 3개월(통상 2개월 이내) 이내에 결제하는 것을 원칙으로 하고 있어, 모든 금융부채(지급조건 기재/미기재 모두)의 만기는 3개월 이내입니다. 월별 지급될 자금을 상회하는 현금및현금성자산 등을 보유함으로써 유동성을 관리하고 있습니다.

회사의 금융부채를 보고기간 종료일로부터 계약 만기일까지의 잔여기간에 따라 만기별로 구분한 표는 다음과 같습니다(단위:백만원). 아래 표에 표시된 현금흐름은 현재가치 할인을 하지 않은 금액입니다. 만기가 12개월 이내에 도래하는 잔액은 할인의 효과가 중요하지 아니하므로 장부금액과 동일합니다.

구 분	2015.12.31					장부가액
	1년 미만	1년 - 2년	2년 - 5년	5년 초과	합계	
매입채무	91,143	-	-	-	91,143	91,143
기타지급채무	168,652	-	-	-	168,652	168,652
기타부채	283	9,317	-	-	9,600	9,590
금융보증계약(*)	176,609	-	-	-	176,609	838

구 분	2014.12.31					장부가액
	1년 미만	1년 - 2년	2년 - 5년	5년 초과	합계	
매입채무	115,227	-	-	-	115,227	115,227
기타지급채무	169,765	-	-	-	169,765	169,765
기타부채	261	9,952	-	-	10,213	10,191
금융보증계약(*)	169,384	-	-	-	169,384	1,670

(*) 만기별 지급보증 총액을 표시하였습니다.

34.2 자본 위험 관리

회사의 자본관리는 건전한 자본구조의 유지를 통한 주주이익의 극대화를 목적으로 하고 있으며, 최적 자본구조 달성을 위해 부채비율, 순차입금비율 등의 재무비율을 매월 모니터링하여 필요할 경우 적절한 재무구조 개선방안을 실행하고 있습니다.

보고기간말 현재의 부채비율, 순차입금비율은 다음과 같습니다(단위:백만원).

구 분	2015.12.31	2014.12.31
부채 (A)	662,189	631,300
자본 (B)	3,312,494	2,869,418
예금 (C)	654,321	358,366
차입금 (D)	-	-
부채비율 (A/B)	20.0%	22.0%
순차입금비율 (D-C)/B	(-)19.8%	(-)12.5%

35. 공정가치

35.1 공정가치 측정

회사는 공정가치로 측정되는 자산 및 부채를 공정가치 측정에 사용된 투입변수에 따라 다음과 같은 공정가치 서열체계로 분류하였습니다.

- (1) 수준 1은 동일한 자산이나 부채에 대한 활성시장의 (조정되지 않은) 공시가격을 사용하여 도출되는 공정가치입니다.
- (2) 수준 2는 직접적 또는 간접적으로 관측가능한, 자산이나 부채에 대한 투입변수를 사용하여 도출되는 공정가치입니다.
- (3) 수준 3은 자산이나 부채에 대하여 관측가능한 시장정보에 근거하지 않은 투입변수(관측 불가능한 변수)를 사용하는 평가기법으로부터 도출되는 공정가치입니다.

(단위: 백만원)

구분	2015.12.31			
	수준1	수준2	수준3	합계
반복적인 공정가치 측정치				
매도가능금융자산	777	-	-	777
공시대상 공정가치 측정치				
투자부동산	-	-	359,958	359,958

회사가 가치평가법을 적용하여 수준2로 평가하여 오던 지분증권이, 당기에 활성시장이 존재하는 회사로 흡수합병되었습니다(주석 10 참조).

구분	2014.12.31			
	수준1	수준2	수준3	합계
반복적인 공정가치 측정치				
매도가능금융자산	-	736	-	736
공시대상 공정가치 측정치				
투자부동산	-	-	376,489	376,489

35.2 가치평가방법

회사는 공정가치 서열체계에서 수준 2.3으로 분류되는 반복적인 공정가치측정치에 대하여 아래에서 설명하고 있는 방법에 근거하여 결정하였습니다.

1) 매도가능금융자산

회사는 매도가능금융자산에 대해 합리적인 판단력과 거래의사가 있는 독립된 당사자사이의 최근 거래를 이용하는 방법을 사용하여 공정가치를 결정하였습니다.

2) 투자부동산

회사는 투자부동산에 대해 공인된 전문자격을 갖춘 독립된 평가인에 의해 평가되거나, 공시지가 및 최근의 이용가능한 유사거래가격 등을 반영한 평가금액에 근거하여 공정가치를 산정하고 있습니다.

35.3 원가로 측정되는 금융상품

금융상품 중 원가로 측정된 내역은 다음과 같습니다(단위:백만원).

구분	2015.12.31	2014.12.31
매도가능채무상품 :		
자산담보부유동화채권	60,000	125,000

국채 및 공채	2,999	6,112
매도가능지분상품 :		
(주)지엘팜텍	191	191
(주)웰스킨	48	48
(주)한국경제신문	81	81
(주)이랜드리테일	3	3
(주)바이오제닉스	1,000	1,000
합계	64,322	132,435

상기 지분증권에 대하여는 추정 현금흐름의 편차가 유의적이고 다양한 추정치의 발생확률을 신뢰성 있게 평가할 수 없거나 공정가치와 취득원가와의 차이가 중요하지 않으므로 원가법으로 측정하였습니다. 매도가능채무상품에 대하여는 공정가치와 취득원가와의 차이가 중요하지 않으므로 취득원가를 공정가치로 측정하였습니다.

그 외의 금융자산과 금융부채는 장부금액이 공정가치의 합리적인 근사치이므로 별도의 공정가치 공시를 생략하였습니다.

6. 기타 재무에 관한 사항

1. 대손충당금 설정현황

가. 최근 3사업연도의 계정과목별 대손충당금 설정내역

(단위 : 백만원)

구분	계정과목	채권 총액	대손충당금	대손충당금 설정률(%)
제10기	매출채권	282,465	2,607	0.9%
	미수금	37,754	282	0.8%
	합 계	320,219	2,889	0.9%
제 9 기	매출채권	199,545	2,863	1.4%
	미수금	31,928	286	0.9%
	합 계	231,473	3,149	1.4%
제 8 기	매출채권	200,181	2,753	1.4%
	미수금	26,138	280	1.1%
	합 계	226,319	3,033	1.3%

나. 최근 3사업연도의 대손충당금 변동현황

(단위 : 백만원)

구 분	제10기	제 9 기	제 8 기
1. 기초 대손충당금 잔액합계	3,149	3,033	2,905
2. 순대손처리액(①-②±③)	-	-	-
① 대손처리액(상각채권액)	-	-	-
② 상각채권회수액	-	-	-
③ 기타증감액	-	-	-
3. 대손상각비 계상(환입)액	-260	116	128
4. 기말 대손충당금 잔액합계	2,889	3,149	3,033

다. 매출채권관련 대손충당금 설정방침

(1) 대손충당금 설정방침

재무상대표일 현재의 매출채권과 기타채권 잔액에 대하여 과거의 대손경험률과 장래의 대손예상액을 기초로 대손충당금을 설정하고 있습니다.

(2) 대손경험률 및 대손예상액 산정근거

- 대손경험률 : 과거 5개년간 외상매출액의 합계액 대비 과거 5년간 대손금의 비율로 계산하고 있습니다. 대손경험률을 산정함에 있어서 대손금의 해당여부를 판단 하는 대손처리 기준은 법인세법 시행령 제62조 제1항 각호와 같습니다.

- 대손예상액 : 채무자의 파산, 강제집행, 사망, 실종등으로 회수가 불투명한 채권의 경우 회수가능성, 담보설정여부 등을 고려하여 채권잔액의 1%초과 ~100% 범위에서 합리적인 대손추산액을 설정하고 있습니다.

(3) 대손처리기준 : 매출채권 등에 대해 아래와 같은 사유발생시

- 파산, 부도, 강제집행, 사업의 폐지, 채무자의 사망, 실종 행방불명으로 인해 채권의 회수 불능이 객관적으로 입증된 경우

- 소송에 패소하였거나 법적 청구권이 소멸한 경우

- 외부 채권회수 전문기관이 회수가 불가능하다고 통지한 경우

- 소멸시효가 완성된 채권

- 회수에 따른 비용이 채권금액을 초과하는 경우

라. 당해 사업연도말 현재 경과기간별 매출채권잔액 현황

(단위 : 백만원)

구 분	6월 이하	6월 초과 1년 이하	1년 초과	합계
일반	276,329	788	5,348	282,465
구성비율	97.8%	0.3%	1.9%	100.0%

2. 재고자산의 보유 및 실사내역 등

가. 최근 3사업연도의 재고자산의 사업부문별 보유현황

(단위 : 백만원)

사업부문	계정과목	제10기	제 9 기	제 8 기
화장품	상 품	97,043	59,594	49,969
	제 품	110,909	116,471	101,374
	반 제 품	19,222	16,484	16,808
	재 공 품	1,145	1,877	1,816
	원 재 료	22,032	22,536	26,755
	보조 재료	17,175	19,149	20,078
	저 장 품	9,363	4,793	4,272
	미 착 품	13,015	27,254	18,578
	소 계	289,904	268,160	239,649
MC(Mass Cosmetic) & Sulloc사업부문	상 품	11,393	8,159	8,989
	제 품	13,021	15,946	18,236
	반 제 품	2,257	2,257	3,024
	재 공 품	134	257	327
	원 재 료	2,587	3,085	4,813
	보조 재료	2,016	2,622	3,612
	저 장 품	1,099	656	768
	미 착 품	1,528	3,731	3,342
	소 계	34,034	36,713	43,111
합 계	상 품	108,436	67,753	58,958
	제 품	123,929	132,417	119,611
	반 제 품	21,478	18,741	19,832
	재 공 품	1,279	2,134	2,142
	원 재 료	24,619	25,622	31,568
	보조 재료	19,191	21,771	23,689
	저 장 품	10,462	5,449	5,040
	미 착 품	14,543	30,985	21,920
	합 계	323,938	304,873	282,761
총자산대비 재고자산 구성비율(%) [재고자산합계÷기말자산총계×100]		7.3%	8.1%	8.3%
재고자산회전율(회수) [연환산 매출원가÷{(기초재고 + 기말 재고)÷2}]		3.8회	3.2회	3.3회

나. 재고자산의 실사내역 등

(1) 실사 일자

당사의 경우, 6월말 및 12월말 기준으로 매년 2회 재고실사를 하고 있으며, 12월말 재고실사 시점과 기말시점의 재고자산 변동내역은 해당기간 전체재고의 입출고 내역의 확인을 통해 재무상태표일기준 재고자산의 실재성을 확인하고 있습니다.

(2) 재고실사시 독립적인 전문가 또는 전문기관, 감사인 등의 참여 및 입회여부

외부감사인은 당사의 12월말 재고자산실사에 입회하여 일부 항목에 대해 표본추출을 하여 그 실재성 및 완전성을 확인하고 있습니다.

(3) 장기체화재고 등의 현황

: 해당사항 없음

3. 공정가치 추정

가. 공정가치 측정

연결회사는 공정가치로 측정되는 자산 및 부채를 공정가치 측정에 사용된 투입변수에 따라 다음과 같은 공정가치 서열체계로 분류하였습니다.

- (1) 수준 1은 동일한 자산이나 부채에 대한 활성시장의 (조정되지 않은) 공시가격을 사용하여 도출되는 공정가치입니다.
- (2) 수준 2는 직접적 또는 간접적으로 관측가능한, 자산이나 부채에 대한 투입변수를 사용하여 도출되는 공정가치입니다.
- (3) 수준 3은 자산이나 부채에 대하여 관측가능한 시장정보에 근거하지 않은 투입변수(관측 불가능한 변수)를 사용하는 평가기법으로부터 도출되는 공정가치입니다.

(단위: 백만원)

구분	2015.12.31			
	수준1	수준2	수준3	합계
반복적인 공정가치 측정치				
매도가능금융자산	2,987	-	-	2,987
파생금융자산	-	802	-	802
공시대상 공정가치 측정치				
투자부동산	-	-	359,958	359,958

회사가 가치평가법을 적용하여 수준2로 평가하여 오던 지분증권이, 당기에 활성시장이 존재하는 회사로 흡수합병되었습니다(주석 10 참조).

구분	2014.12.31			

	수준1	수준2	수준3	합계
반복적인 공정가치 측정치				
매도가능금융자산	2,359	737	-	3,096
파생금융부채	-	196	-	196
공시대상 공정가치 측정치				
투자부동산	-	-	376,489	376,489

나. 가치평가기법

연결회사는 공정가치 서열체계에서 수준 2와 수준 3으로 분류되는 반복적인 공정가치 측정치에 대하여 아래에서 설명하고 있는 방법에 근거하여 결정하였습니다.

1) 파생금융상품

연결회사는 파생금융상품을 현재 시장 상황에 근거한 평가기법을 사용하여 결정하고 있으며, 이러한 평가기법은 가능한 한 관측가능한 시장정보를 최대한 사용하고 기업특유정보를 최소한으로 사용합니다. 파생금융상품의 공정가치는 보고기간말 현재의 선도환율 등을 사용하여 해당금액을 현재가치로 할인하여 측정하고 있습니다.

2) 매도가능금융자산

연결회사는 매도가능금융자산에 대해 합리적인 판단력과 거래의사가 있는 독립된 당사자 사이의 최근 거래를 이용하는 방법을 사용하여 공정가치를 결정하였습니다.

3) 투자부동산

회사는 투자부동산에 대해 공인된 전문자격을 갖춘 독립된 평가인에 의해 평가되거나, 공시지가 및 최근의 이용가능한 유사거래가격 등을 반영한 평가금액에 근거하여 공정가치를 산정하고 있습니다.

다. 원가로 측정되는 금융상품

금융상품 중 원가로 측정된 내역은 다음과 같습니다(단위:백만원).

구분	2015.12.31	2014.12.31
매도가능채무상품 :		
자산담보부유동화채권	60,000	125,000
국채 및 공채	2,999	6,111
매도가능지분상품 :		
(주)지엘팜텍	191	191
(주)웰스킨	48	48
(주)한국경제신문	81	81
(주)이랜드리테일	3	3

(주)바이오제닉스	1,000	1,000
합계	64,322	132,434

상기 지분증권에 대하여는 추정 현금흐름의 편차가 유의적이고 다양한 추정치의 발생확률을 신뢰성 있게 평가할 수 없거나 공정가치와 취득원가와의 차이가 중요하지 않으므로 원가법으로 측정하였습니다. 매도가능채무상품에 대하여는 공정가치와 취득원가와의 차이가 중요하지 않으므로 취득원가를 공정가치로 측정하였습니다.

그 외의 금융자산과 금융부채는 장부금액이 공정가치의 합리적인 근사치이므로 별도의 공정가치 공시를 생략하였습니다.

4. 채무증권 발행실적 등

: 해당사항 없음

채무증권 발행실적

(기준일 : 2015.12.31)

(단위 : 원, %)

발행회사	증권종류	발행방법	발행일자	권면 총액	이자율	평가등급 (평가기관)	만기일	상환 여부	주관회사
-	-	-	-	-	-	-	-	-	-
-	-	-	-	-	-	-	-	-	-
합 계	-	-	-	-	-	-	-	-	-

기업어음증권 미상환 잔액

(기준일 : 2015.12.31)

(단위 : 원)

잔여만기		10일 이하	10일초과 30일이하	30일초과 90일이하	90일초과 180일이하	180일초과 1년이하	1년초과 2년이하	2년초과 3년이하	3년 초과	합 계
미상환 잔액	공모	-	-	-	-	-	-	-	-	-
	사모	-	-	-	-	-	-	-	-	-
	합계	-	-	-	-	-	-	-	-	-

전자단기사채 미상환 잔액

(기준일 : 2015.12.31)

(단위 : 원)

잔여만기		10일 이하	10일초과 30일이하	30일초과 90일이하	90일초과 180일이하	180일초과 1년이하	합 계	발행 한도	잔여 한도
미상환 잔액	공모	-	-	-	-	-	-	-	-
	사모	-	-	-	-	-	-	-	-
	합계	-	-	-	-	-	-	-	-

회사채 미상환 잔액

(기준일 : 2015.12.31)

(단위 : 원)

잔여만기		1년 이하	1년초과 2년이하	2년초과 3년이하	3년초과 4년이하	4년초과 5년이하	5년초과 10년이하	10년초과	합 계
미상환 잔액	공모	-	-	-	-	-	-	-	-
	사모	-	-	-	-	-	-	-	-
	합계	-	-	-	-	-	-	-	-

신종자본증권 미상환 잔액

(기준일 : 2015.12.31)

(단위 : 원)

잔여만기		1년 이하	1년초과 5년이하	5년초과 10년이하	10년초과 15년이하	15년초과 20년이하	20년초과 30년이하	30년초과	합 계
미상환 잔액	공모	-	-	-	-	-	-	-	-
	사모	-	-	-	-	-	-	-	-
	합계	-	-	-	-	-	-	-	-

조건부자본증권 미상환 잔액

(기준일 : 2015.12.31)

(단위 : 원)

잔여만기		1년 이하	1년초과 2년이하	2년초과 3년이하	3년초과 4년이하	4년초과 5년이하	5년초과 10년이하	10년초과 20년이하	20년초과 30년이하	30년초과	합 계
미상환 잔액	공모	-	-	-	-	-	-	-	-	-	-
	사모	-	-	-	-	-	-	-	-	-	-
	합계	-	-	-	-	-	-	-	-	-	-

IV. 감사인의 감사의견 등

1. 회계감사인의 명칭 및 감사의견

사업연도	감사인	감사의견	감사보고서 특기사항
제 10기(당기)	삼일회계법인	적정	해당사항 없음
제 9기(전기)	삼일회계법인	적정	해당사항 없음
제 8기(전전기)	삼일회계법인	적정	해당사항 없음

2. 감사용역 체결현황

(단위 : 천원, 소요시간 : 시간)

사업연도	감사인	내 용	보수	총소요시간
제 10기(당기)	삼일회계법인	재무제표 감사	364,000	4.430
제 9기(전기)	삼일회계법인	재무제표 감사	335,000	4,450
제 8기(전전기)	삼일회계법인	재무제표 감사	310,000	4,150

3. 회계감사인과의 비감사용역 계약체결 현황

사업연도	계약체결일	용역내용	용역수행기간	용역보수	비고
제 10기(당기)	-	-	-	-	-
제 9기(전기)	-	-	-	-	-
제 8기(전전기)	-	-	-	-	-

V. 이사의 경영진단 및 분석의견

1. 예측정보에 대한 주의사항

당사가 본 사업보고서 또는 기타보고서에서 미래에 발생할 것으로 예상, 예측한 활동 및 사건 또는 현상은 자본시장과 금융투자업에 관한 법률 제125조 제2항에서 정한 예측정보에 해당하는 것으로서, 당해 공시서류 작성시점의 사건 및 재무성과에 대하여 회사의 견해를 반영한 것입니다. 본 예측정보는 미래 사업환경과 관련된 다양한 가정에 기초하고 있으며, 본 가정들은 결과적으로 부정확한 것으로 판명될 수도 있습니다. 또한, 이러한 가정들에는 예측정보에서 기재한 예상치와 실제 결과 간에 중요한 차이를 초래할 수 있는 위험, 불확실성 및 기타요인을 포함하고 있습니다. 이러한 중요한 차이를 초래할 수 있는 요인에는 회사 내부경영과 관련된 요인과 외부 환경에 관한 요인이 포함되어 있습니다. 당사는 본 예측정보 작성시점 이후에 발생하는 위험 또는 불확실성을 반영하기 위하여 예측정보를 기재한 사항을 수

정하는 정정보고서를 공시할 의무는 없습니다. 결론적으로는 이러한 주의문구는 모든 예측 정보에 대하여 적용되며, 회사가 예상한 결과 또는 사항이 실현되거나 회사가 당초에 예상한 영향이 발생한다는 확신을 제공할 수 없습니다. 본 의견서에 기재된 예측정보는 작성시점을 기준으로 작성한 것이며, 회사가 이러한 위험요인이나 예측정보를 업데이트할 예정이 없음을 유의하시기 바랍니다.

2. 개요

2015년 한국 경제는 세계 경기 불황에 따른 수출 부진과 메르스 사태 등 예기치 못한 악재가 겹치며 저성장 기조를 이어갔습니다.

국내 화장품 시장 또한 전년에 비해 성장세가 둔화되는 가운데 면세와 방문판매, 온라인 경로가 상대적으로 선방하며 시장을 이끌었습니다. 면세 경로는 메르스 여파에도 불구하고, 내국인과 중국인 관광객 증가로 국내 화장품 시장 내 비중이 더욱 확대되었습니다. 방문판매 경로는 체계적이고 전문화된 서비스를 제공하여 고객 기반을 확장하였으며, 온라인 경로는 모바일을 통한 접근성 향상과 멀티채널 이용 고객의 증가로 성장을 지속하였습니다.

이러한 시장 환경 속에서 (주)아모레퍼시픽의 국내 사업은 브랜드 및 유통 경쟁력 제고에 힘입어 견고한 성장을 지속하였습니다. 메르스 여파로 오프라인 경로 성장이 일시적으로 둔화되기도 하였으나, 혁신적인 신제품 출시와 차별화된 마케팅 활동을 기반으로 브랜드 경쟁력을 강화하며 성장을 이어갔습니다. 그 결과 (주)아모레퍼시픽의 개별재무제표 기준 매출은 전년 대비 18.1% 증가한 3조 7,580억원, 영업이익은 37.0% 증가한 6,877억원을 달성하였습니다.

(주)아모레퍼시픽의 연결재무제표에 포함되는 해외 사업은 5대 글로벌 챔피언 브랜드를 강화하고 넥스트 글로벌 브랜드를 새롭게 선보이며 브랜드 포트폴리오를 다각화하였습니다. 또한 주요 브랜드에 대한 마케팅 활동을 강화하여 브랜드 인지도를 제고하고 온/오프 유통 경쟁력을 갖추는 것에 집중하였습니다. 그 결과 해외 사업 매출은 전년대비 44.4% 증가한 1조 2,573억원, 영업이익은 68.1% 성장한 1,595억원을 달성했습니다.

3. 재무상태 및 영업실적

1. 요약 연결재무정보

(단위 : 백만원, 주당순이익 : 원)

구분	제 10기 2015년 말	제 9기 2014년 말	제 8기 2013년 말
유 동 자 산	1,833,178	1,427,255	967,574
현금및현금성자산	687,168	342,559	294,012
금융기관예치금	183,131	166,324	140,193
매출채권	279,859	196,682	197,428
기타수취채권	37,471	31,642	25,859

매도가능금융자산	62,210	127,359	-
기타유동자산	58,247	56,661	27,322
재고자산	323,938	304,873	282,761
매각예정자산	201,155	201,155	-
비 유 동 자 산	2,609,923	2,427,322	2,434,275
금융기관예치금	10,695	8,762	6,699
기타수취채권	166,224	131,820	105,797
매도가능금융자산	5,099	8,171	7,015
유형자산	1,870,576	1,743,590	1,936,044
무형자산	211,646	174,238	132,572
투자부동산	316,165	329,427	201,632
관계기업주식	2,375	2,134	7,886
이연법인세자산	26,241	29,154	36,606
기타비유동자산	902	27	26
자 산 총 계	4,443,101	3,854,578	3,401,849
유 동 부 채	871,901	651,126	542,699
비 유 동 부 채	198,870	325,130	291,018
부 채 총 계	1,070,771	976,255	833,717
자본금	34,508	34,508	34,508
주식발행초과금	712,702	712,702	712,702
자본잉여금	7,769	7,770	7,770
기타자본구성요소	-18,374	-19,496	-1,810
기타포괄손익누계액	-14,089	-13,147	-14,021
이익잉여금	2,623,072	2,136,385	1,815,257
비지배주주지분	26,743	19,601	13,725
자 본 총 계	3,372,331	2,878,322	2,568,132
	2015년 1월 1일~ 2015년 12월 31일	2014년 1월 1일~ 2014년 12월 31일	2013년 1월 1일~ 2013년 12월 31일
매출액	4,766,627	3,874,008	3,100,413
영업이익	772,910	563,751	369,838
법인세비용차감전순이익	778,301	530,226	363,526
연결 총당기순이익	584,796	385,134	267,359
지배기업소유주지분	577,523	379,104	267,975
비지배주주지분	7,273	6,029	-616
보통주기본주당순이익(*1)	8,372	5,495	38,842
우선주기본주당순이익(*1)	8,377	5,500	38,893
연결에 포함된 회사 수	18	18	17

*1) 제 10기 및 9기 주당순이익은 2015년 4월 23일 주식분할을 반영한 금액임

2. 요약 별도재무정보

(단위 : 백만원, 주당순이익 : 원)

구분	제 10기	제9기	제8기
	2015년 말	2014년 말	2013년 말
유 동 자 산	1,484,129	1,170,366	802,571
현금및현금성자산	486,315	210,360	213,627
금융기관예치금	162,000	143,500	132,000
매도가능금융자산	60,000	125,000	-
매출채권	284,447	185,085	190,071
기타수취채권	36,562	31,100	26,537
기타유동자산	31,091	41,080	16,256
재고자산	222,559	233,086	224,081
매각예정비유동자산	201,155	201,155	-
비 유 동 자 산	2,490,554	2,330,352	2,331,296
금융기관예치금	6,006	4,506	3,006
기타수취채권	129,252	106,421	88,789
매도가능금융자산	5,099	8,171	7,015
유형자산	1,667,831	1,563,564	1,771,088
무형자산	156,346	108,408	68,292
투자부동산	316,165	329,427	201,632
종속기업및관계기업주식	209,855	209,855	191,474
기타비유동자산	-	-	-
자 산 총 계	3,974,683	3,500,718	3,133,866
유 동 부 채	519,051	458,086	355,625
비 유 동 부 채	143,138	173,213	207,761
부 채 총 계	662,189	631,300	563,386
자본금	34,508	34,508	34,508
주식발행초과금	712,702	712,702	712,702
자본잉여금	703	703	703
기타자본구성요소	-1,381	-1,381	-1,381
기타포괄손익누계액	-392	-70	-362
이익잉여금	2,566,354	2,122,956	1,824,309
자 본 총 계	3,312,494	2,869,418	2,570,480
종속·관계·공동기업 투자주식의 평가방법	원가법	원가법	원가법
	2015년 1월 1일~ 2015년 12월 31일	2014년 1월 1일~ 2014년 12월 31일	2013년 1월 1일~ 2013년 12월 31일
매출액	3,757,959	3,182,317	2,667,650

영업이익	687,721	501,954	375,550
법인세비용차감전순이익	700,908	474,725	363,376
당기순이익	534,235	356,624	270,810
보통주기본주당순이익(*1)	7,744	5,169	39,253
우선주기본주당순이익(*1)	7,749	5,174	39,304

*1) 제 10기 및 9기 주당순이익은 2015년 4월 23일 주식분할을 반영한 금액임

<국내 사업의 성과>

2015년 한국 경제는 세계 경기 불황에 따른 수출 부진과 메르스 사태 등 예기치 못한 악재가 겹치며 저성장 기조를 이어갔습니다. 국내 화장품 시장 또한 전년에 비해 성장세가 둔화되는 가운데 면세와 방문판매, 온라인 경로가 상대적으로 선방하며 시장을 이끌었습니다. 면세 경로는 메르스 여파에도 불구하고, 내국인과 중국인 관광객 증가로 국내 화장품 시장 내 비중이 더욱 확대되었습니다. 방문판매 경로는 체계적이고 전문화된 서비스를 제공하여 고객 기반을 확장하였으며, 온라인 경로는 모바일을 통한 접근성 향상과 멀티채널 이용 고객의 증가로 성장을 지속하였습니다.

이러한 시장 환경 속에서 (주)아모레퍼시픽의 국내 사업은 브랜드 및 유통 경쟁력 제고에 힘입어 견고한 성장을 지속하였습니다. 메르스 여파로 오프라인 경로 성장이 일시적으로 둔화되기도 하였으나, 혁신적인 신제품 출시와 차별화된 마케팅 활동을 기반으로 브랜드 경쟁력을 강화하며 성장을 이어갔습니다. 그 결과 (주)아모레퍼시픽의 개별재무제표 기준 매출은 전년 대비 18.1% 증가한 3조 7,580억원, 영업이익은 37.0% 증가한 6,877억원을 달성하였습니다.

(1) 화장품 사업부문

- 럭셔리 사업부 (방문판매, 백화점, 면세)

전통 럭셔리 경로의 성장세 둔화에도 불구하고, (주)아모레퍼시픽은 차별화된 미적 가치를 담은 상품과 서비스를 고객에게 제공하며 성장을 지속하였습니다. 설화수와 헤라는 대표상품의 디자인과 기능을 업그레이드하고 남성, 립 등 신성장 카테고리를 강화하여 브랜드 경쟁력을 제고하였습니다. 프리메라와 VB프로그램은 각각 베이비와 건강기능식품 카테고리에서 혁신 상품을 출시하여 신수요를 창출하였습니다.

방문판매 경로는 주력 고객층의 니즈에 부합하는 제품 출시, 스마트기기를 활용한 체계적인 서비스 제공, 카운셀러 역량 강화가 잘 어우러지며 견고한 성장을 달성하였습니다. 백화점 경로는 고도화된 고객 맞춤 서비스를 통해 차별화된 브랜드 경험을 선사하며 선도기업으로서의 경쟁력을 강화하였습니다. 면세 경로는 중국인 관광객 및 내국인의 구매 증가에 힘입어 작년에 이어 올해도 고성장세를 유지하였습니다. 메르스 여파로 3분기 성장세가 일시적으로 둔화되었으나, 9월부터 관광객 유입이 다시 증가하여 성장세가 회복되었습니다. 더불어 국내에 집중되어있던 면세 사업의 글로벌 진출을 가속화하여 지속 가능한 성장을 위한 발판을 마련했습니다.

- 프리미엄 사업부 (아리따움, 할인점, 디지털)

프리미엄 사업부는 다양한 마케팅 활동을 통해 브랜드의 핵심 가치를 강화하고 고객 체험을 확대하며 성장을 지속하였습니다. 주력 브랜드인 아이오페와 라네즈, 마몽드는 각각 쿠션 팝업 스토어와 패션 브랜드 콜라보레이션, 플라워가든 캠페인을 통해 브랜드 아이덴티티를 강화하고 고객에게 즐거운 구매 경험을 제공하였습니다.

아리따움 경로는 매장 환경과 고객 서비스 혁신을 통해 소매 경쟁력을 강화하는 것에 주력하였습니다. 모바일 플랫폼을 중심으로 O2O 서비스를 확대하고 옴니채널 과일렛 매장을 통해 새로운 쇼핑 환경을 제공하여 고객 편의성과 로열티를 증대하기 위해 노력하였습니다. 디지털 경로는 홈쇼핑 사업이 어려운 영업 환경 속에서도 과다 판촉을 지양하고 제품 카테고리를 확대하는 등 브랜드 경쟁력 강화를 위한 노력을 지속하였습니다. 이커머스 경로는 자사몰과 브랜드 사이트 등 온라인 플랫폼을 다양화하여 고객 접점을 확대하고 편의성을 증대시켜 나갔습니다. 할인점 경로는 유통 환경의 어려움을 극복하고 질적 성장을 달성하기 위해 매장운영 효율화와 비용절감에 집중하였습니다.

(2) Mass & 오설록 사업부

생활용품 사업부는 제품의 프리미엄화와 판매 채널 확대로 브랜드 인지도를 제고하고, 시장 리더십을 강화하였습니다. 전 사업 카테고리(헤어,바디,오랄) 내 기능성 제품 판매가 크게 증가하여 성장을 이어갔으며 면세점, 편의점, 창고형 매장 등 신규 채널 매출 비중을 늘려 채널 포트폴리오를 다각화하였습니다.

녹차 사업은 프리미엄 사업에 집중하기 위해 할인점 경로에서 철수하였으며, 고부가가치 제품의 확대, 브랜드 체험 강화로 오설록 브랜드의 프리미엄화에 주력하였습니다. 오설록 브랜드는 '2015 북미 차 챔피언십' 에서 1,2,3위를 석권하여 국내 대표 명차 브랜드로서 한국 차의 우수성을 세계에 전파하였습니다.

<해외 사업의 성과>

(주)아모레퍼시픽의 연결재무제표에 포함되는 해외 사업은 5대 글로벌 챔피언 브랜드를 강화하고 넥스트 글로벌 브랜드를 새롭게 선보이며 브랜드 포트폴리오를 다각화하였습니다. 또한 주요 브랜드에 대한 마케팅 활동을 강화하여 브랜드 인지도를 제고하고 온/오프 유통 경쟁력을 갖추는 것에 집중하였습니다. 그 결과 해외 사업 매출은 전년대비 44.4% 증가한 1조 2,573억원, 영업이익은 68.1% 성장한 1,595억원을 달성했습니다.

- 아시아

일본을 제외한 아시아에서는 기존 브랜드의 견고한 질적 성장과 신규 브랜드의 고객 접점 확대로 고성장이 지속되었습니다. 중국에서 설화수와 이니스프리는 히트상품의 판매 확대가 점당 매출 고성장으로 이어지면서 견고한 수익적 성장을 달성하였습니다. 라네즈는 K-Beauty 대표 브랜드로서의 입지를 강화하여 성장을 지속하였습니다. 마몽드는 매장 리뉴얼과 매체광고 확대로 인지도가 개선되면서 점당 효율성이 증대되었습니다. 또한 아이오페와 러를 중국 시장에 새롭게 선보이며 프리미엄 화장품 및 헤어케어 시장을 공략하기 시작하였습니다. 기타 아시아 지역에서도 자사는 견고한 성장을 이어갔습니다. 설화수와 라네즈는 점당 매출이 지속적으로 증가하였으며, 이니스프리는 기 진출한 아세안 국가에서 매장을 확대하는 한편 태국 1호점 런칭하여 아시아 시장에서 브랜드 입지를 더욱 강화하였습니다.

- 북미

미주 사업은 전 유통 경로에서의 판매 호조로 수익성 개선을 동반한 매출 성장을 지속하였습니다. 아모레퍼시픽 브랜드는 블루밍데일 백화점에 매장을 오픈하는 성과를 내며 럭셔리 브랜드 이미지를 강화하였습니다. 아리따움은 히트 상품 판매 호조로 성장을 지속하였으며, 라네즈는 브랜드 인지도 제고에 힘입어 기존점 매출 성장과 함께 견고한 수익적 성장을 실현하였습니다. 더불어 2015년 하반기에는 캐나다로 주요 유통 채널을 확장하며 본격적인 북미 사업 확대를 위한 기반을 마련하였습니다.

- 프랑스, 일본

프랑스와 일본에서는 안정적인 손익구조를 확보하기 위해 질적 성장의 기반을 다졌습니다. 프랑스 사업은 내수 소비 위축, 유로화 약세 영향과 유통망 재정비로 인해 매출이 감소하였습니다. 일본 사업은 유통망 재정비로 인해 매출이 감소하였으나 에뛰드를 중심으로 기존점과 디지털 판매가 호조를 보이면서 적자폭이 축소되었습니다.

4. 유동성 및 자금조달

가. 유동성

당사의 현금과 영업활동을 통하여 6,275억원이 증가하는 등 총 3,446억원이 증가하였습니다(단위 : 원).

구분	2015.12.31	2014.12.31
기초의 현금	342,559,075,665	294,011,508,285
영업활동으로 인한 현금흐름	627,503,451,005	586,111,368,887
투자활동으로 인한 현금흐름	-216,948,797,284	-490,716,989,684
재무활동으로 인한 현금흐름	-69,419,541,154	-46,276,939,245
외화환산으로 인한 현금증감	3,473,622,772	-569,872,578
기말의 현금	687,167,811,004	342,559,075,665

나. 자금조달과 지출

(1) 보고기간말 현재 차입금의 내역은 다음과 같습니다(단위:백만원, EUR, JPY, USD).

구분	차입처	이자율(%)	2015.12.31	2014.12.31
		2015.12.31		
단기차입금				
당좌차월	Societe Generale Bank 외	1.20	8,880 (EUR 6,934,346)	14,149 (EUR 10,586,527)
일반운전자금대출	Citi Bank	1.20	8,964 (EUR 7,000,000)	9,356 (EUR 7,000,000)
일반운전자금대출	Shinhan Bank Japan	1.00	5,832 (JPY 600,000,000)	6,441 (JPY 700,000,000)
관계사 차입금	(주)에뛰드	3.40	-	2,153 (JPY 234,000,000)
당좌차월	KEB	1.50	1,000 (EUR 781,332)	1,691 (EUR 1,265,147)
소 계			24,676	33,790
유동성장기차입금				
일반운전자금대출	Citi Bank 외	1.30	75,549 (USD 65,000,000)	-

소 계			75,549	-
장기차입금				
일반운전자금대출	Citi Bank 외	1.30	-	70,516 (USD 65,000,000)
일반운전자금대출	Citi Bank 외	1.00	46,877 (USD 40,000,000)	43,969 (USD 40,000,000)
소 계			46,877	114,485
합 계			147,102	148,275

(2) 보고기간말 현재 장기차입금의 연도별 상환계획은 다음과 같습니다(단위:백만원).

상환일	금 액
2017.7.21	46,877

5. 부외거래

: 해당 사항 없음

6. 그 밖에 투자이사결정에 필요한 사항

가. 중요한 회계정책 및 추정에 관한 사항

- 당사의 중요한 회계정책 및 추정에 관한 사항은 III. 재무에 관한 사항의 3. 연결재무제표 주석 및 5. 재무제표 주석을 참조하시기 바랍니다.

나. 환경 및 종업원 등에 관한 사항

- 환경관련 제재사항이나 행정조치 등에 관한 사항은 XI. 그밖에 투자자 보호를 위하여 필요한 사항 중 3. 제재현황 등 그 밖의 사항을 참조하시기 바랍니다.
- 당기중 주요 핵심인력 이동사항 등 유의한 종업원 관련 변동사항은 VIII. 임원 및 직원 등에 관한 사항의 1. 임원 및 직원의 현황을 참조하시기 바랍니다.

다. 법규상의 규제에 관한 사항

- 당사의 사업과 관련된 법규상 주요 규제내용은 XI. 그밖에 투자자 보호를 위하여 필요한 사항 중 3. 제재현황 등 그 밖의 사항을 참조하시기 바랍니다.

라. 파생상품 및 위험관리정책에 관한 사항

- 파생상품 및 위험관리정책에 관한 사항 등에 관한 사항은 II.사업의 내용의 6. 시장위험과 위험관리, 7. 파생상품 및 풋백옵션 등 거래현황을 참조하시기 바랍니다.

VI. 이사회 등 회사의 기관에 관한 사항

1. 이사회에 관한 사항

가. 이사회 구성 개요

당사의 이사회는 공시서류작성기준일 현재 8명의 이사 중 3명은 사내이사, 5명은 사외이사로 구성되어 있으며 모두 등기이사입니다. 사내이사는 이사회에서 추천하고, 사외이사는 경영, 회계 등 전문지식이나 경험이 풍부한 외부 전문가 중 사외이사후보추천위원회가 추천하여 주주총회에서 그 선임을 승인 받고 있습니다. 정기이사회는 매분기 1회 개최를 원칙으로 하되, 임시이사회는 필요에 따라 수시로 개최합니다. 또한 이사회 내 전문위원회로 경영위원회, 감사위원회, 사외이사후보추천위원회를 설치·운영하고 있습니다.

- 이사회 구성원 현황 (공시서류작성기준일 현재)

성명	직책
서경배	대표이사
심상배	대표이사
배동현	대표이사
송재용	사외이사
김성수	사외이사
이연오	사외이사
남궁은	사외이사
박동원	사외이사

주1) 박동원 사외이사는 2015.03.20 정기주주총회에서 공직자윤리법에 따른 공직자윤리위원회의 확인을 효력발생 조건으로 신규선임 하였습니다.

주2) 배동현 대표이사는 2015.12.31 사임하였습니다.

주3) 각 이사의 주요 이력 및 업무분장은 "VIII. 임원 및 직원 등에 관한 사항" 을 참조하시기 바랍니다.

(1) 이사회 권한 내용

- 이사회는 법령 또는 정관에 정하는 사항, 주주총회로부터 위임받은 사항, 회사 경영의 기본방침 및 업무집행에 관한 중요사항을 의결한다.
- 이사회는 이사의 직무의 집행을 감독한다.

1. 이사회에 부의할 사항

① 주주총회에 관한 사항

- 주주총회의 소집
- 영업보고서의 승인
- 재무제표의 승인
- 정관의 변경
- 자본의 감소
- 회사의 해산, 합병, 분할, 분할합병, 회사의 계속
- 회사의 영업 전부 또는 중요한 일부의 양도 및 다른 회사의 영업전부의 양수
- 영업전부의 임대 또는 경영위임, 타인과 영업의 손익 전부를 같이하는 계약, 기타

- 이해 준할 계약의 체결이나 변경 또는 해약
- 이사의 회사에 대한 책임의 면제
- 이사의 선임 및 해임
- 이사의 보수
- 주식의 소각
- 주식배당 결정
- 주식의 액면미달발행
- 주식매수선택권의 부여
- 기타 주주총회에 부의할 의안

② 경영에 관한 사항

- 대표이사의 선임 및 해임
- 공동대표 또는 각자대표의 결정 및 대표이사 업무규정 개폐
- 이사회내 위원회의 설치, 운영 및 폐지
- 이사회내 위원회 위원의 선임 및 해임
- 이사회내 위원회의 결의사항에 대한 재결의
- 간이합병, 간이분할합병, 소규모합병 및 소규모 분할합병의 결정
- 흡수합병 또는 신설합병의 보고

③ 재무에 관한 사항

- 신주의 발행
- 준비금의 자본전입
- 전환사채, 신주인수권부사채의 발행
- (별표)에 기재된 자산의 취득및처분, 타법인출자및출자지분의 처분,차입,시설투자,보증,담보 제공 등

④ 이사에 관한 사항

- 이사와 회사간 거래의 승인

⑤ 기 타

- 중요한 소송의 제기
- 주식매수선택권 부여의 취소
- 기타 법령 또는 정관에 정하여진 사항, 주주총회에서 위임받은 사항 및 대표이사가 필요하다고 인정하는 사항

2. 보고사항

- ① 이사회에서 위원회에 위임한 사항의 처리결과
- ② 이사가 법령 또는 정관에 위반한 행위를 하거나 그 행위를 할 염려가 있다고 감사위원회가 인정한 사항
- ③ 기타 경영상 중요한 업무집행에 관한 사항

(별표)

구 분	이사회 부의 기준
타법인출자, 출자지분의 처분 및 해외직접투자	자기자본의 2.5% 이상
담보제공, 자금대여, 채무보증, 채무인수 및 채무면제	자기자본의 2.5% 이상
신규 시설투자, 시설증설, 공장의 신설 및 차입계약 체결	자기자본의 5% 이상

나. 중요의결사항

회사	개최일자	의 안 내용	가결 여부	사외이사				
				송재용 (출석률: 100%)	이연오 (출석률: 83.3%)	남궁은 (출석률: 100%)	김성수 (출석률: 83.3%)	박동원 (출석률: 100%)
1	2015.02.03	정기이사회	가결	찬성	찬성	찬성	찬성	-
		-재9기(2014년) 재무제표 및 영업보고서 승인의 건	가결	찬성	찬성	찬성	찬성	
		-재9기(2014년) 현금배당(안) 결의의 건	가결	찬성	찬성	찬성	찬성	
2	2015.03.03	임시이사회	가결	찬성	찬성	찬성	찬성	-
		-주식분할의 건	가결	찬성	찬성	찬성	찬성	
		-재9기(2014년) 정기주주총회 소집 및 부의안건 승인의 건	가결	찬성	찬성	찬성	찬성	
3	2015.03.20	임시이사회	가결	찬성	(불참)	찬성	(불참)	-
		-대표이사 선임의 건	가결	찬성		찬성		
		-사외이사후보추천위원회 위원 선임의 건	가결	찬성		찬성		
4	2015.05.13	정기이사회	-	(보고사항)	(보고사항)	(보고사항)	(보고사항)	(보고사항)
		-재9기(2014년) 1분기 경영현황 보고	가결	찬성	찬성	찬성	찬성	찬성
		-회사간 거래 승인의 건						
5	2015.08.13	정기이사회	-	(보고사항)	(보고사항)	(보고사항)	(보고사항)	(보고사항)
6	2015.10.30	정기이사회	-	(보고사항)	(보고사항)	(보고사항)	(보고사항)	(보고사항)
		-재9기(2014년) 3분기 경영현황 보고, 준법통제기준 준수 점검 결과 보고	가결	찬성	찬성	찬성	찬성	찬성
		-준법지원인 선임의 건						

주) 박동원 사외이사는 2015.03.20 정기주주총회에서 공직자윤리법에 따른 공직자윤리위원회의 확인을 효력발생 조건으로 신규 선임 되었으므로, 2015.03.20에 개최된 임시이사회회의 구성원은 아님.

다. 이사회 내 위원회

당사는 경영의사결정의 전문성과 효율성을 높이기 위해 경영위원회가 설치되었으며, 이사회에서 위임한 일반 경영사항에 대하여 심의하고 의결합니다. 공시서류작성기준일 현재 경영위원회 위원은 사내이사 전원으로 구성되어 있습니다.

▶ 경영위원회 구성 현황

성명	상근여부	구성	비고
서경배	상근	사내이사 3명	-
심상배	상근		-
배동현	상근		2015.12.31 사임

▶ 경영위원회 주요 활동 내역

위원회명	개최일자	의안내용	가결여부	비고
경영위원회	2015.07.01	사업장 개설의 건 - 신설 : 아리따움 명동 총무로2가점	가결	-
경영위원회	2015.07.08	사업장 개설의 건 - 신설 : 아리따움 롯데몰수원점, 방판 신동해영업소 삼척분소 - 폐쇄 : 방판 남부영업소	가결	-
경영위원회	2015.07.15	사업장 개설의 건 - 신설 : 방판 신동해영업소 - 변경 : (구) : 방판 원미영업소, (신) : 방판 부천영업소 - 폐쇄 : 아리따움 수원애경역사점	가결	-
경영위원회	2015.07.22	사업장 개설의 건 - 신설 : 아리따움 신논현직영점	가결	-
경영위원회	2015.10.07	사업장 개설의 건 - 신설 : 아리따움 신촌연세직영점, 아리따움 종로직영점	가결	-
경영위원회	2015.10.14	사업장 개설의 건 - 신설 : 아리따움 이태원직영점, 아리따움 강남MEGA - 변경 : 올림픽영업소(주소변경) - 폐쇄 : 맨스튜디오 흥대점	가결	-
경영위원회	2015.12.01	사업장 개설의 건 - 신설 : 아리따움 강남스타점, 아리따움 사당2호점, 인덕 영업소 - 변경 : 진양영업소(주소변경) - 폐쇄 : 하단영업소, VB Diet Lab	가결	-
경영위원회	2015.12.02	사업장 개설의 건 - 신설 : 유천영업소, 하남영업소, 남영영업소 - 변경 : 양주비전영업소(주소변경)	가결	-
경영위원회	2015.12.09	사업장 개설의 건 - 신설 : 춘천중앙영업소, 동문영업소, 진포영업소, 명문영업소, 금당영업소, 강서제일영 업소 - 폐쇄 : 진월영업소	가결	-
경영위원회	2015.12.16	사업장 개설의 건 - 신설 : 신울산영업소	가결	-
경영위원회	2015.12.23	사업장 개설의 건 - 변경 : (구)양주비전영업소 (신)의정부중앙영업소	가결	-
경영위원회	2015.12.30	사업장 개설의 건 - 신설 : 울산남구영업소	가결	-

라. 이사의 독립성

당사의 이사는 주주총회에서 선임하며, 주주총회에서 선임될 이사 후보자는 이사회 및 사외
이사후보추천위원회가 선정하여 주주총회 전 금융감독원 전자공시시스템
(<http://dart.fss.or.kr>)에 이사후보의 인적사항 등에 대하여 공시하고 있습니다.

- 사외이사후보자추천위원회에 의한 이사후보자 추천 : 2015년 3월 3일
- 이사 후보자 인적사항 및 경력 공시 : 2015년 3월 5일

(주주총회소집공고사항' 공시)
 - 공시된 제9기 정기주주총회 경영참고사항 중 이사후보자의 인적사항

구 분	성명	생년월일	약력	회사와의 거래내역	최대주주 와의 관계	추천인
사내이사	서경배	1963.01.14	연세대 경영학과 졸업 美코넬대 경영대학원 졸업 ㈜태평양 기획조정 실장 ㈜태평양 대표이사 사장 現 ㈜아모레퍼시픽 대표이사 회장	없음	특수관계인	이사회
사내이사	심상배	1956.04.10	고려대 산업공학과 졸업 고려대 경영대학원 수료 ㈜태평양 사업지원부분 전무 ㈜아모레퍼시픽 생산물류부문 부사장 現 ㈜아모레퍼시픽 대표이사 사장	없음	없음	이사회
사내이사	배동현	1955.10.17	국민대 경영학과 졸업 ㈜태평양 재경담당 상무 ㈜아모레퍼시픽 기획재경부문 부사장 ㈜아모레퍼시픽 대표이사 부사장	없음	없음	이사회
사외이사	박동원	1954.12.20	한국외국어대 포르투갈어학과 졸업 브라질 브라질리아대학원 문학 석사 브라질 상파울루 가톨릭대 기초학과 박사과정 수료 외교통상부 중남미국 남미과 과장 駐 브라질공사참사관 前 駐 파라과이대사관 대사	없음	없음	사외이사후보 추천위원회
사외이사	이연오	1954.11.12	서울대 경영학과 학사, 석사 KAIST 경영과학과 석사 KAIST 경영정책학과 박사 한국개발연구원 연구원 국가정보원 국가정보관 삼성경제연구소 공공정책실 전무 부산발전연구원 원장 現 바른경영연구소 소장	없음	없음	사외이사후보 추천위원회
사외이사	남궁은	1951.03.10	서울대 토목공학과 학사 美 일리노이대 환경공학 석사, 박사 美 P&G 아시아태평양지역 환경부문 총괄 매니저 겸 R&D 부 본부장 환경부 수처리선진화사업단 단장 現 명지대 공과대학 교수	없음	없음	사외이사후보 추천위원회

주) 배동현 사내이사는 2015.12.31 에 사임하였습니다.

마. 사외이사후보추천위원회

▶ 사외이사후보추천위원회 구성 현황

성 명	사외이사 여부	구 성	비 고
-----	---------	-----	-----

송재용 (위원장)	○	사외이사 2명, 사내이사 1명	-
이언오	○		-
배동현	×		2015.12.31 사임

주) 상법 제542조의8 충족 여부 : 충족

▶ 사외이사후보추천위원회 활동 내역

위원회명	개최일자	의안내용	가결 여부	사외이사후보추천위원회의 위원 성명		
				송재용 (출석률: 100%)	이언오 (출석률: 100%)	배동현 (출석률: 100%)
				찬반여부	찬반여부	찬반여부
사외이사후보추천위원회	2015.03.03	제9기 정기주주총회 사외이사후보 추천 - 중임: 남궁은, 이언오 - 신임: 박동원	가결	찬성	찬성	찬성

2. 감사제도에 관한 사항

가. 감사위원회

(1) 감사위원회의 위원의 인적사항 및 사외이사 여부

성명	출생년월	주요경력	사외이사 여부
송재용 (위원장)	1964.03.01.	서울대 경영학과 학사, 석사 美 펜실베이니아대 와튼스쿨 박사 서울대학교 경영대학 부학장 美 컬럼비아대 경영대학원 교수 연세대 경영대학 교수 한국경영학회 및 한국전략경영학회 부회장 現 서울대학교 경영대학/경영전문대학원 교수	○
남궁은	1951.03.10	서울대 토목공학과 학사 美 일리노이대 환경공학 석사, 박사 美 P&G 아시아태평양지역 환경부문 부분부장 환경부 수처리선진화사업단 단장 대통령직속 녹색성장위원회 민간위원 現 명지대 공과대 환경에너지공학과 교수	○

이연오	1954.11.12.	서울대 경영학과 학사, 석사 KAIST 경영과학과 석사 KAIST 경영정책학과 박사 한국개발연구원 연구원 국가정보원 국가정보관 삼성경제연구소 공공정책실 전무 부산발전연구원 원장 現 바른경영연구소 소장	○
-----	-------------	--------------------------------------------------------------------------------------------------------------------------------------	---

(2) 감사위원회 위원의 독립성

공시서류작성기준일 현재 당사의 감사위원회 위원은 전원 사외이사로 구성되어 있습니다. 당사는 사외이사 후보를 추천할 경우 비상설 위원회로 사외이사후보추천위원회를 설치하고 있으며, 사외이사 후보자에 대해 회사 및 최대주주에 대한 독립성 여부, 글로벌 기업이 필요로 하는 전문역량 등을 검증하여 이사회에 추천하는 역할을 담당하고 있습니다. 이사회는 사외이사후보추천위원회가 추천한 사외이사 후보자를 최종 결정하고 주주총회에 상정하여 이사선임 여부를 결정하게 됩니다.

또한 당사는 감사위원회의 감사업무에 필요한 경영정보접근을 위한 다음과 같은 내부장치를 마련하고 있습니다.

1. 업무감사권 :

위원회는 이사회 및 대표이사 등이 회사업무 전반에 걸쳐 행한 업무진행 전반을 감사할 수 있다.

2. 영업보고요구권 및 업무재산 조사권 :

위원회는 언제든지 이사 및 직원에 대해 영업에 관한 보고를 요구하거나 회사의 업무와 재산상태를 조사할 수 있다.

3. 이사보고의 수령권 :

이사는 회사에 현저한 손해를 미칠 염려가 있는 사실을 발견한 때에는 즉시 위원회에 이를 보고해야 한다.

4. 자회사에 대한 조사권 :

모회사의 위원회는 그 직무를 수행하기 위하여 필요한 때에는 자회사에 대하여 영업의 보고를 요구할 수 있다. 또한 자회사가 지체없이 보고하지 않을시 또는 그 보고의 내용을 확인할 필요가 있을 때는 자회사의 업무와 재산상태를 조사할 수 있다.

5. 이사의 위법행위 유지청구권 :

이사가 법령 또는 정관에 위반한 행위를 하여 이로 인하여 회사에 회복할 수 없는 손해가 생길 염려가 있는 경우에는 회사를 위하여 이사에 대하여 그 행위를 중지 할 것을 청구할 수 있다.

6. 각종의 소권 :

위원회는 총회결의 취소, 신주발행 무효, 감자 무효 등의 訴를 제기할 수 있으며, 이때는 담보제공 의무가 면제된다.

7. 주주총회 소집청구권 :

위원회는 회의의 목적사항과 소집의 이유를 기재한 서면을 이사회에 제출하여 임시총회의 소집을 청구할 수 있다.

8. 위원회는 회사의 비용으로 전문가의 조력을 구할 수 있다.

9. 외부감사인을 선임할 수 있다.

10. 기타 법령,정관 및 이사회결의에 의하여 감사위원회에 권한이 부여된 사항을 처리할 수 있다.

(3) 감사위원회의 주요 활동

회차	개최일자	의안내용	가결여부
1	2015.02.03	제9기(2014년) 재무제표 및 영업보고서 보고	가결
		제9기 내부회계관리제도 평가보고서 제출	-
2	2015.03.03	내부감시장치에 대한 감사위원회의 의견서 제출	-
		감사위원회의 감사보고서 제출	-
3	2015.04.20	외부감사인 선임의 건	가결
4	2015.05.13	제10기 1분기 경영현황 보고 및 재무제표 승인	가결
5	2015.08.13	제10기 상반기 경영현황 보고 및 재무제표 승인	가결
6	2015.10.30	제10기 3분기 경영현황 보고 및 재무제표 승인	가결
		준법통제기준 준수 점검 결과 보고	가결

나. 준법지원인

당사는 상법 제542조의13에 따라 자산총액 5천억원 이상의 상장법인으로서 2015년 10월 30일 이사회 결의로 준법지원인 1인을 3년의 임기로 중임 하였습니다. 선임된 준법지원인의 인적사항 및 주요경력은 아래와 같습니다.

성명	생년월일	주요경력	회사와의 거래내역	최대주주와의 관계
김진봉	1978.06.30	고려대학교 법학과 졸업 고려대학교 대학원 법학과(석사, 상법전공) 사법연수원 제38기 수료 (주)아모레퍼시픽 사내 변호사(2009~현재)	-	-

3. 주주의 의결권 행사에 관한 사항

가. 투표제도

당사는 집중투표제, 서면투표제 또는 전자투표제를 채택하고 있지 않습니다.

나. 소수주주권

당사는 대상기간 중 소수주주권이 행사된 경우가 없습니다.

다. 경영권 경쟁

당사는 공시대상기간 중 회사의 경영지배권에 관하여 경쟁이 발생하지 않았습니다.

VII. 주주에 관한 사항

1. 최대주주 및 그 특수관계인에 관한 사항

가. 최대주주 및 특수관계인의 주식소유 현황

2015년 12월 31일 현재 당사의 최대주주인 (주)아모레퍼시픽그룹과 특수관계인 9인은 보통주 및 종류주를 합하여 발행주식의 총 44.18%를 보유하고 있습니다. (주)아모레퍼시픽그룹은 지주회사를 주업종으로 하는 회사로서, 현재 한국거래소 유가증권시장에 보통주(종목코드: 002790)와 1우선주(종목코드:002795)가 상장되어 있습니다. (주)아모레퍼시픽그룹은 공정거래법상 지주회사로 당사 외 (주)이니스프리, (주)에뛰드, (주)아모스프로페셔널, (주)에스쁘아, (주)에스트라, (주)퍼시픽글라스, (주)퍼시픽패키지, 농업회사법인 (주)장원, (주)코스비전의 지분을 보유하고 있습니다. 다음은 기초와 기말 현재 최대주주 및 그 특수관계인의 소유주식 변동내역입니다.

최대주주 및 특수관계인의 주식소유 현황

(기준일 : 2015.12.31)

(단위 : 주, %)

성명	관계	주식의 종류	소유주식수 및 지분율				비고
			기초		기말		
			주식수	지분율	주식수	지분율	
(주)아모레퍼시픽그룹	최대주주	보통주	2,069,586	35.40	20,695,860	35.40	-
(주)아모레퍼시픽그룹	최대주주	종류주	151,103	14.31	1,511,030	14.31	-
서경배	임원	보통주	626,445	10.72	6,264,450	10.72	-
서송숙	특수관계인	보통주	15,620	0.27	152,550	0.26	장내매도
서혜숙	특수관계인	보통주	52,994	0.91	500,210	0.86	장내매도 및 증여
서혜숙	특수관계인	종류주	4,981	0.47	49,810	0.47	-
서은숙	특수관계인	보통주	46,575	0.80	463,150	0.79	장내매도
서은숙	특수관계인	종류주	4,874	0.46	48,740	0.46	-
서민정	특수관계인	종류주	111	0.01	1,110	0.01	-
김의광	특수관계인	보통주	1,000	0.02	8,000	0.01	장내매도
최연식	특수관계인	보통주	2,392	0.04	23,920	0.04	-
아모레퍼시픽재단	특수관계인	보통주	69,767	1.19	697,670	1.19	-
아모레퍼시픽재단	특수관계인	종류주	6,953	0.66	69,530	0.66	-
목인문화재단	특수관계인	보통주	0	0	5,000	0.01	수증
계		보통주	2,884,379	49.34	28,810,810	49.28	-
		종류주	168,022	15.91	1,680,220	15.91	-

주) 당사는 2015년 4월 23일을 기준일로 하여 주식분할(기명식 보통주 및 기명식 우선주(각 1주당 액면가 5,000원)를 각 10주(주당 액면가 500원)로 분할)을 실시하였으며, 상기 기말 주식수는 주식분할로 인한 변경을 반영한 수치임.

나. 최대주주에 관한 사항

(1) 최대주주인 (주)아모레퍼시픽그룹의 개요

1) (주)아모레퍼시픽그룹의 본점소재지

- 現 본점소재지: 서울특별시 중구 청계천로 100
- (주)아모레퍼시픽그룹의 前 본점소재지는 서울특별시 용산구 한강로2가 181 이며, 2013년 3월 4일자로 현재의 본점소재지로 변경하였습니다.

2) (주)아모레퍼시픽그룹의 대표이사

- 공시서류작성기준일 현재 (주)아모레퍼시픽그룹은 서경배 대표이사와 백정기 대표이사 2인의 각자 대표이사 체제입니다.
- 백정기 대표이사는 2015년 12월 31일 사임하였습니다.

3) (주)아모레퍼시픽그룹의 최대주주의 변동

기 초(2015.01.01)			기 말(2015.12.31)		
최대주주	소유주식수	지분율	최대주주	소유주식수	지분율
서경배 외 8명	4,905,496주	61.48%	서경배 외 8명	49,053,570주	61.48%

주1) 소유주식수 및 지분율은 보통주 기준임.

주2) (주)아모레퍼시픽그룹은 2015년 4월 23일을 기준으로 하여 주식분할(기명식 보통주 및 기명식 우선주(각 1주당 액면가 5,000원)를 각 10주(주당 액면가 500원)로 분할)을 실시하였으며 상기 기말 소유주식수는 주식분할을 반영한 수치임.

4) (주)아모레퍼시픽그룹의 상호의 변경

구분	변경일자	변경전	변경후	비 고
국문	1987.6.1	태평양화학공업(주)	태평양화학(주)	상호에 현대감 부여
국문	1993.3.12	태평양화학(주)	(주)태평양	초우량기업으로서의 이미지 제고
영문	2002.3	Pacific Corporation Co.,Ltd.	AMOREPACIFIC CORPORATION	글로벌기업으로서의 이미지 제고
영문	2006.6	AMOREPACIFIC CORPORATION	PACIFIC CORPORATION	지주회사로서의 인지도 제고
국문	2011.3	(주)태평양	(주)아모레퍼시픽그룹	그룹사간 연관성 강화 및 글로벌 기업이미지 구축
영문	2011.3	PACIFIC CORPORATION	AMOREPACIFIC Group	그룹사간 연관성 강화 및 글로벌 기업이미지 구축

(2) 최대주주인 (주)아모레퍼시픽그룹의 임원의 현황

(기준일 : 2015.12.31)

(단위 : 주)

성명	출생년월	직위	등기임원 여부	상근 여부	담당 업무	주요경력	소유주식수		재직기간	임기 만료일
							보통주	종류주		
서경배	1963.01	회장	등기임원	상근	경영총괄	- 연세대 경영학과 졸업 - 美 코넬대 경영대학원 졸업 - (주)태평양 기획조정 실장 - (주)아모레퍼시픽그룹 대표이사 사장 - 現 (주)아모레퍼시픽그룹 대표이사 회장	44,443,620	1,211,500	2015.03.20 ~	2018.03.19

백정기	1953.07	부회장	등기임원	상근	경영총괄	- 서울대 경제학과 졸업 - 美 컬럼비아대 경제학 박사과정 수료 - (주)태평양 인사총무부부 부사장 - (주)비지에프리테일 대표이사 사장 - 한국편의점협회 제9,10대 회장 - (주)아모레퍼시픽그룹 대표이사 부회장	1,390	-	2014.03.21 ~	2015.12.31
김승환	1969.03	전무	등기임원	상근	전략	- 연세대 경영학과 졸업 - (주)아모레퍼시픽 기획재경부문 기획혁신담당 - 現 (주)아모레퍼시픽그룹 전략 Unit 전무	-	-	2013.03.22 ~	2016.03.21
신동엽	1960.08	사외이사	등기임원	비상근	경영전반에 관련 업무	- 연세대 경영학과 졸업 - 美 예일대 조직행동학 박사 - 연세대학교 상남경영원 부원장 - 한국인적자원 개발학회 이사 - 現 연세대학교 경영학과 교수	-	-	2014.03.21 ~	2017.03.20
이우영	1952.12.	사외이사	등기임원	비상근	경영전반에 관련 업무	- 서울대 약학 학사, 석사 - 충북대학교 대학원 약학 박사 - (주)태평양 의약연구소장 - 前 (주)태평양제약 대표이사 사장	-	-	2015.03.20 ~	2018.03.19
김성호	1956.01	감사	등기임원	상근	감사	- 서울대 철학과 졸업 - 美 컬럼비아대 경영학석사 - 리먼 브러더스 한국지사 부대표 - ING은행 한국지점 전무 - (주)아모레퍼시픽그룹 상근감사	-	-	2014.03.21 ~	2017.03.20

주1) 상기 임원의 현황은 (주)아모레퍼시픽의 최대주주인 (주)아모레퍼시픽그룹의 등기임원 현황입니다.

주2) 백정기 대표이사의 경우 2015년 12월 31일자로 사임하였습니다.

(3) 최대주주인 (주)아모레퍼시픽그룹의 주요주주 현황

(기준일 : 2015.12.31) (단위 : 주)

구분	주주명	소유주식수	지분율	비고
5% 이상 주주	서경배	44,443,620	55.70%	-
	국민연금기금	4,805,363	6.02	-
우리사주조합		-	-	-

주1) 상기 소유주식수 및 지분율은 보통주 기준입니다.

주2) 국민연금기금의 소유주식수 및 지분율은 국민연금공단이 공시한 '주식등의 대량보유상황보고서'(2016년 1월 5일 공시)를 기준으로 작성되었습니다. 국민연금기금의 소유주식수 및 지분율은 주식 소유현황에 같음하여 대량보유상황보고 내역을 토대로 한 주식보유현황을 기재하였으며, 결산일(기준일) 현재 주식소유현황과 차이가 발생할 수 있습니다.

주3) (주)아모레퍼시픽그룹은 2015년 4월 23일을 기준일로 하여 주식분할(기명식 보통주 및 기명식 우선주(각 1주당 액면가 5,000원)를 각 10주(주당 액면가 500원)로 분할)을 실시하였으며 상기 소유주식수는 주식분할을 반영한 수치입니다.

주4) 우리사주조합은 별도의 주식을 보유하고 있지 않습니다.

(4) 최대주주인 (주)아모레퍼시픽그룹의 요약재무현황

- 요약연결재무정보

(단위: 백만원, 주당순이익 : 원)

구 분	제 57 기	제 56 기	제55기
	2015년 말	2014년 말	201년 말
유 동 자 산	2,537,922	2,098,058	1,552,258
현금및현금성자산	1,003,173	417,187	364,548
금융기관예치금	470,131	570,324	529,193
매출채권	316,658	248,963	243,296
기타수취채권	21,788	5,805	7,391
단기매도가능금융자산	62,210	209,359	-
당기법인세자산	2,695	4,348	-
기타유동자산	64,548	66,365	39,512
재고자산	393,266	372,251	342,133
매각예정비유동자산	203,454	203,454	-
비 유 동 자 산	3,610,047	3,401,668	3,369,598
금융기관예치금	12,323	9,989	7,525
기타수취채권	215,259	170,663	135,208
장기매도가능금융자산	25,355	30,932	30,987
유형자산	2,211,638	2,069,791	2,288,369
무형자산	730,862	693,760	650,753
투자부동산	369,905	383,331	201,632
관계기업주식	6,201	5,910	11,618
이연법인세자산	37,547	37,220	43,473
기타비유동자산	957	72	33
자 산 총 계	6,147,969	5,499,725	4,921,856
유 동 부 채	978,508	773,134	644,292
비 유 동 부 채	281,657	403,226	368,618
부 채 총 계	1,260,165	1,176,360	1,012,909
자본금	44,451	44,451	44,451
주식발행초과금	672,987	673,017	673,017
자본잉여금	22,622	22,622	22,622
기타자본구성요소	-146,177	-146,520	-140,830
기타포괄손익누계액	-9,240	-4,370	-7,323

이익잉여금	1,948,074	1,728,639	1,533,662
비지배주주지분	2,355,087	2,005,527	1,783,348
자 본 총 계	4,887,804	4,323,365	3,908,947
	2015년 1월 1일 ~ 2015년 12월 31일	2014년 1월 1일 ~ 2014년 12월 31일	2013년 1월 1일 ~ 2013년 12월 31일
매출액	5,661,206	4,711,947	3,895,391
영업이익	913,641	659,091	469,751
법인세비용차감전순이익	921,602	681,781	481,892
연결 총당기순이익	673,945	497,424	355,005
지배기업소유주지분	260,437	222,359	163,011
비지배주주지분	413,508	275,064	191,993
보통주기본주당순이익	3,219	2,749	2,010
우선주기본주당순이익	3,224	2,754	2,016
보통주희석주당순이익	3,126	2,669	1,954
우선주희석주당순이익	3,131	2,674	1,959
연결에 포함된 회사 수	28개사	27개사	26개사

주) 주당순이익은 2015년 4월 23일 주식분할을 반영한 금액임.

- 요약별도재무정보

(단위: 백만원, 주당순이익 : 원)

구 분	제 57 기	제 56 기	제 55 기
	2015년 말	2014년 말	2013년 말
유동자산	320,137	339,951	306,893
현금및현금성자산	98,064	10,950	10,354
금융기관예치금	212,000	262,000	289,000
단기매도가능금융자산	-	60,000	-
매출채권	6,629	2,053	2,124
기타수취채권	244	110	1,051
기타유동자산	900	2,540	2,065
매각예정비유동자산	2,299	2,299	2,299
비유동자산	1,374,799	1,340,787	1,346,221
금융기관예치금	1,603	1,203	803
기타수취채권	1,670	1,527	1,234
매도가능금융자산	13,608	15,069	21,272
유형자산	34,569	34,403	88,236
무형자산	166	196	234
투자부동산	53,741	53,904	-

종속기업및관계기업주식	1,269,442	1,234,442	1,234,442
순확정급여자산	-	43	-
자산총계	1,694,936	1,680,738	1,653,114
유동부채	5,528	4,507	8,204
비유동부채	40,548	40,527	44,581
부채총계	46,076	45,033	52,785
자본금	44,451	44,451	44,451
주식발행초과금	673,096	673,096	673,096
자본잉여금	8,106	8,106	8,106
기타포괄손익누계액	-1,378	-	-
기타자본구성요소	-139,646	(139,646)	(139,646)
이익잉여금	1,064,231	1,049,698	1,014,323
자본총계	1,648,860	1,635,704	1,600,329
종속·관계·공동기업 투자주식의 평가방법	원가법	원가법	원가법
	2015년 1월 1일~ 2015년 12월 31일	2014년 1월 1일~ 2014년 12월 31일	2013년 1월 1일 ~ 2013년 12월 31일
영업수익	68,570	81,553	48,609
영업비용	29,302	32,168	16,814
영업이익	39,268	49,385	31,795
법인세차감전순이익	44,627	59,249	41,791
당기순이익	42,538	55,875	37,738
보통주기본주당순이익	516	684	459
우선주기본주당순이익	521	689	460
보통주희석주당순이익	510	670	451
우선주희석주당순이익	515	675	453

주) 주당순이익은 2015년 4월 23일 주식분할을 반영한 금액임.

(5) 최대주주인 (주)아모레퍼시픽그룹의 사업의 현황

(주)아모레퍼시픽그룹은 2006년 지주회사로 전환함으로써 자회사의 지분 소유를 통해 자회사의 사업내용을 지배하는 지주사업을 영위하고 있습니다.

목 적 사 업 (정관 제2조)	비 고
------------------	-----

1. 자회사의 지분 소유를 통해 자회사의 사업내용을 지배하는 지주사업 2. 자회사 등(자회사 및 손자회사를 말한다. 이하 같다)에 대한 자금 및 업무지원 사업 3. 자회사 등에 대한 자금지원을 위한 자금조달 사업 4. 자회사 등과 상품의 공동개발, 판매 및 설비, 전산시스템 등의 공동활용 등을 위한 사무지원 사업 5. 경영자문 및 컨설팅업 6. 연구 및 기술개발과 기술정보의 제공업 7. 시장조사 및 경영상담업 8. 부동산 매매 및 임대 9. 체육시설 및 주차장 운영 10. 위 각항에 관련된 일체의 부대사업 및 투자	-
-------------------------------------------------------------------------------------------------------------------------------------------------------------------------------------------------------------------------------------------------------------------------------------------------------------------------------	---

2. 최대주주의 변동현황

: 해당사항 없음

3. 주식의 분포

가. 주식 소유현황

(기준일 : 2015.12.31)

(단위 : 주)

구분	주주명	소유주식수	지분율	비고
5% 이상 주주	(주)아모레퍼시픽그룹	20,695,860	35.40%	-
	서경배	6,264,450	10.72%	-
	국민연금기금	4,733,170	8.10%	-
우리사주조합		-	-	-

주1) 상기 소유주식수 및 지분율은 보통주 기준입니다.

주2) 국민연금기금의 소유주식수 및 지분율은 국민연금공단이 공시한 '주식등의 대량보유상황보고서'(2015년 1월 8일 공시)를 기준으로 작성되었습니다. 국민연금기금의 소유주식수 및 지분율은 주식 소유현황에 갈음하여 대량보유상황보고 내역을 토대로 한 주식보유현황을 기재하였으며, 결산일(기준일) 현재 주식소유현황과 차이가 발생할 수 있습니다.

주3) 당사는 2015년 4월 23일을 기준일로 하여 주식분할(기명식 보통주 및 기명식 우선주(각 1주당 액면가 5,000원)를 각 10주(주당 액면가 500원)로 분할)을 실시하였으며 상기 소유주식수는 주식분할을 반영한 수치입니다.

주4) 우리사주조합은 별도의 주식을 보유하고 있지 않습니다.

나. 소액주주현황

(기준일 : 2015.12.31)

(단위 : 주)

구분	주주		보유주식		비고
	주주수	비율	주식수	비율	
소액주주	34,260	99.96%	24,678,639	42.22%	-

주1) 소액주주는 발행주식 총수의 100분의 1에 미달하는 주식을 소유한 주주를 말하며, 상기 주주수 및 주식수는 보통주 기준입니다.

주2) 소액주주현황은 2015년 12월 31일자 주주명부를 기준으로 작성하였습니다

4. 주식사무

정관상 신주인수권의 내용	① 이 회사의 주주는 신주발행에 있어서 그가 소유한 주식수에 비례하여 신주의 배정을 받을 권리를 가진다. 그러나 주주가 신주인수권을 포기 또는 상실하거나 신주 배정에서 단주가 발생하는 경우에 그 처리방법은 이사회의 결의로 정한다. ② 제1항의 규정에 불구하고 다음 각호의 경우에는 주주외의 자에게 신주를 배정할 수 있다. 1. 상법 제340조의 2 및 제542조의 3의 규정에 의하여 주식매수선택권의 행사로 인하여 신주를 발행하는 경우 2. 자본시장과 금융투자업에 관한 법률 제165조의6의 규정에 의하여 이사회의 결의로 일반공모증자방식으로 신주를 발행하는 경우 3. 자본시장과 금융투자업에 관한 법률 제165조의 7의 규정에 의하여 우리사주조합원에게 신주를 우선 배정하는 경우 4. 자본시장과 금융투자업에 관한 법률 제165조의16의 규정에 의하여 주식예탁증서(DR)발행에 따라 신주를 발행하는 경우 5. 회사가 경영상 필요로 해외합작투자선, 국내외 금융기관 또는 기술도입을 필요로 그 제휴 회사에게 신주를 발행하는 경우		
	결산일	12월 31일	정기주주총회 정기주주총회는 매사업년도 종료후 3월이내에, 임시주주총회는 필요에 따라 소집한다.
주주명부 폐쇄시기	① 이 회사는 매년 1월 1일부터 1월 15일까지 권리에 관한 주주명부의 기재변경을 정지한다. ② 이 회사는 매년 12월 31일 최종의 주주명부에 기재되어 있는 주주를 그 결산기에 관한 정기주주총회에서 권리를 행사할 주주로 한다. ③ 임시주주총회의 소집 기타 필요한 경우에는 이사회의 결의에 의하여 이를 2주간 전에 공고한 후 3월을 초과하지 않는 일정한 기간에 걸쳐 명의개서등을 정지하거나 기준일을 정할 수 있다. 그러나 이사회가 필요하다고 인정하는 경우에는 명의개서의 정지와 기준일을 함께 정할 수 있다.		
주권의 종류	1, 5, 10, 50, 100, 500, 1000, 10000 (8종)		
명의개서 대리인	한국예탁결제원 : 부산광역시 남구 문현금융로 40(문현동, 부산국제금융센터) (대표전화 : 1577-6600)		
주주의 특전	없음	공고방법	회사의 인터넷 홈페이지(http://www.amorepacific.com)에 게재(다만, 전산장애 또는 그 밖의 부득이한 사유로 회사의 인터넷 홈페이지에 공고를 할 수 없을 때에는 조선일보에 게재)

5. 주가 및 주식거래실적

(단위 : 원, 주)

종류		2015년 7월	2015년 8월	2015년 9월	2015년 10월	2015년 11월	2015년 12월	
보통주	주가	최고주가	445,000	415,000	385,000	396,500	415,500	426,000
		최저주가	380,000	335,500	320,500	358,500	373,000	400,500
		평균주가	405,565	377,650	356,275	376,143	394,024	410,262
	거래량	최고 일거래량	869,039	512,494	378,818	295,634	267,499	166,938
		최저 일거래량	100,289	74,444	116,054	87,541	54,375	55,420
		월간거래량	5,184,667	5,027,288	4,684,420	3,679,583	2,677,502	1,968,209
우선주	주가	최고주가	217,000	205,000	186,000	193,500	244,500	249,500
		최저주가	178,000	150,000	162,500	166,500	218,000	221,500

	평균주가	196,978	183,350	174,025	178,095	232,857	235,262
거래량	최고 일거래량	57,362	49,095	299,256	42,364	90,059	26,764
	최저 일거래량	8,784	10,403	8,507	8,437	7,282	8,547
	월간거래량	606,333	475,750	721,144	370,702	562,852	321,979

주) 당사는 2015년 4월 23일을 기준일로 하여 주식분할(기명식 보통주 및 기명식 우선주(각 1주당 액면가 5,000원)를 각 10주(주당 액면가 500원)로 분할)을 실시하였으며, 신주권상장일은 2015년 5월 8일입니다.

VIII. 임원 및 직원 등에 관한 사항

1. 임원 및 직원의 현황

가. 임원의 현황

■ 등기임원

(기준일 : 2015.12.31)

(단위 : 주)

성명	성별	출생년월	직위	등기임원 여부	상근 여부	담당 업무	주요경력	소유주식수		재직기간	임기 만료일
								의결권 있는 주식	의결권 없는 주식		
서경배	남	1963.01	회장	등기임원	상근	경영총괄	연세대 경영학과 졸업 미국 코벌대 경영대학원 졸업 ㈜태평양 기획조정 실장 ㈜태평양 대표이사 사장 現 ㈜아모레퍼시픽 대표이사 회장	6,264,450	0	2015.03.20 ~	2018.03.19
심상배	남	1956.04	사장	등기임원	상근	경영총괄	고려대 산업공학과 졸업 고려대 경영대학원 수료 ㈜태평양 사업지원부문 전무 ㈜아모레퍼시픽 생산물류부문 부사장 現 ㈜아모레퍼시픽 대표이사 사장	0	0	2015.03.20 ~	2018.03.19
배동현	남	1955.10	부사장	등기임원	상근	지원총괄	국민대 경영학과 졸업 ㈜태평양 재경담당 상무 ㈜아모레퍼시픽 기획재경부문 부사장 ㈜아모레퍼시픽 대표이사 부사장	0	0	2015.03.20 ~	2015.12.31
송재용	남	1964.03	사외이사	등기임원	비상근	대표감사위원	서울대 경영학과 학사, 석사 미 펜실베이니아대 와튼스쿨 박사 서울대학교 경영대학 부학장 미 컬럼비아대 경영대학원 교수 연세대 경영대학 교수 한국경영학회 및 한국전략경영학회 부회장 現 서울대학교 경영대학/경영전문대학원 교수	0	0	2013.03.23 ~	2016.03.22

이연오	남	1954.11	사외이사	등기임원	비상근	감사위원	서울대 경영학과 학사, 석사 KAIST 경영학과 석사 KAIST 경영정책학과 박사 한국개발연구원 연구원 국가정보원 국가정보관 삼성경제연구소 공공정책실 전무 부산발전연구원 원장	0	0	2015.03.20 ~	2018.03.19
남궁은	남	1951.03	사외이사	등기임원	비상근	감사위원	서울대 토목공학과 학사 미 일리노이대 환경공학 석사, 박사 미 P&G아시안태평양지역 환경부문 총괄 매니저 겸 R&D 부분부장 환경부 수처리선진화사업단 단장 現 영지대 공과대 환경에너지공학과 교수	0	0	2015.03.20 ~	2018.03.19
김성수	남	1964.03	사외이사	등기임원	비상근	경영전반	서울대 경영학과 졸업 美 UCLA 경영학 박사 美 Case Western Reserve 대학 경영학 조교수 한국경영사레연구원 원장 한국인사관리학회, 한국노사관계학회 이사 現 서울대 경영학과 교수	0	0	2014.03.21 ~	2017.03.20
박동원	여	1954.12	사외이사	등기임원	비상근	경영전반	한국외국어대 포르투갈어학과 졸업 브라질 브라질리아대학원 문학 석사 브라질 상파울루 가톨릭대 기호학과 박사과정 수료 외교통상부 중남미국 남미과 과장 駐 브라질공사참사관 前 駐 파라과이대사관 대사	0	0	2015.03.20 ~	2018.03.19

※ 배동현 대표이사의 경우 2015년 12월 31일자로 사임하였습니다.

■ 미등기임원(기준일 : 2015.12.31, 단위 : 주)

성명	성별	생년월일	직위	등기임원여부	상근여부	담당업무	주요경력	소유주식수		재직기간	임기만료일
								보통주	종류주		
류제천	남성	1958.10.30	부사장	미등기임원	상근	영업	성균관대 사회학과 졸업 성균관대 경영학과 석사 ㈜아모레퍼시픽 혁신담당 사업부장 ㈜아모레퍼시픽 인사총무부문 상무 (주)아모레퍼시픽신사업 BU 부사장 現 (주)아모레퍼시픽 Luxury BU 부사장	1,000	-	1981.11.06~	-
이민전	남성	1960.09.09	부사장	미등기임원	상근	마케팅	경북대 식품공학과 졸업 ㈜에스브이 대표이사 상무 ㈜에워드 대표이사 상무 ㈜아모레퍼시픽 시판부문 부사장 現 ㈜아모레퍼시픽 마케팅전략 Unit 부사장	200	190	1984.12.22~	-
채양선	여성	1967.04.06	부사장	미등기임원	상근	마케팅	프랑스 INSEAD MBA 졸업 기아자동차(주) 마케팅사업부 전무 (주)아모레퍼시픽그룹 그룹마케팅전략 Unit 및 (주))아모레퍼시픽 마케팅전략 Unit 부사장	-	-	2014.02.10~	2015.12.31

이상목	남성	1970.03.18	전무	미등기임원	상근	지원	연세대 경영학과 졸업 現 (주)아모레퍼시픽 경영지원 Unit 전무	-	-	2003.07.01~	-
강병도	남성	1959.05.28	전무	미등기임원	상근	생산	동국대 공업경영학과 졸업 고려대 국제경영대학원 現 (주)아모레퍼시픽 SCM Unit 부사장	60	160	1983.12.22~	-
한상훈	남성	1966.11.09	전무	미등기임원	상근	연구	서울대 공업화학과 졸업 아주대 공업화학과 석사 (주)아모레퍼시픽 고객기술팀 팀장 現 (주)아모레퍼시픽 R&D Unit 전무	-	-	1988.01.01~	-
김찬희	남성	1961.08.02	전무	미등기임원	상근	영업	충북대 경영학과 졸업 ㈜태평양 MB&S 서울사업부장 ㈜아모레퍼시픽MC(Mass Cosmetic) & Sulloc사업 부문유통사업부장 現 ㈜아모레퍼시픽 Mass BU 전무	-	-	1988.07.01~	-
심재완	남성	1968.03.11	전무	미등기임원	상근	영업	건국대 법학과 졸업 現 (주)아모레퍼시픽 신성장 BU 전무	-	-	1993.07.22~	-
전호수	남성	1963.03.12	상무	미등기임원	상근	영업	경상대 농화학과 졸업 (주)아모레퍼시픽 인재원 상무	-	-	1989.01.01~	2015.12.31
김용남	남성	1964.11.12	상무	미등기임원	상근	영업	現 (주)아모레퍼시픽 리리코스 Division 상무	-	-	1989.04.19~	-
백주상	남성	1966.03.08	상무	미등기임원	상근	생산	아주대 산업공학과 졸업 現 (주)아모레퍼시픽 개발&구매 Division 상무	-	-	1990.11.01~	-
임원길	남성	1966.02.05	상무	미등기임원	상근	지원	목원대 물리학과 졸업 現 (주)아모레퍼시픽 뷰티생산 Division 상무	-	-	1991.07.01~	-
노상철	남성	1964.08.25	상무	미등기임원	상근	영업	관동대 환경공학과 졸업 現 (주)아모레퍼시픽 백화점 Division 상무	-	-	1992.01.01~	-
김대호	남성	1967.05.22	상무	미등기임원	상근	지원	인하대 경제학과 졸업 인하대 경제학과 석사 現 (주)아모레퍼시픽 HR Division 상무	-	-	1992.12.08~	-
전진수	여성	1971.01.10	상무	미등기임원	상근	영업	서원대 지리교육학과 졸업 現 (주)아모레퍼시픽 설화수 Division 상무	-	-	1992.12.08~	-
박찬호	남성	1965.02.18	상무	미등기임원	상근	영업	동국대 산업공학과 졸업 現 (주)아모레퍼시픽 Agent Division 상무	-	-	1991.03.01~	-
정병인	남성	1966.08.16	상무	미등기임원	상근	영업	세종대 무역과 졸업 現 (주)아모레퍼시픽 광주지역 Division 상무	-	-	1994.04.13~	-
이민규	남성	1972.05.05	상무	미등기임원	상근	영업	연세대 교육과 졸업 연세대 마케팅과 석사 現 (주)아모레퍼시픽 디지털 Division 상무	-	-	2004.05.01~	-
김영욱	남성	1973.01.26	상무	미등기임원	상근	영업	중앙대 경제학과 졸업 現 (주)아모레퍼시픽 마몽드 Division 상무	-	-	1998.01.01~	-
김난희	여성	1971.12.01	상무	미등기임원	상근	전략	서울대 영어영문과 졸업 THE WHARTON SCHOOL MBA (주)아모레퍼시픽 상품전략 Division 상무	-	-	2014.07.15~	2015.12.31
육삼욱	남성	1967.07.30	상무	미등기임원	상근	연구	고려대 화학공학과 졸업 고려대 화학공학과 석사 現 (주)아모레퍼시픽 연구경영 Division 상무	-	-	1992.12.08~	-

임혜영	여성	1970.06.19	상무	미등기임원	상근	영업	충남대 화학공학과 졸업 (주)아모레퍼시픽 MassBeauty CM 팀장 (주)아모레퍼시픽 MC(Mass Cosmetic) & Sulloc사 업무분장 CM 사업부장 現 (주)아모레퍼시픽 려&미장센 Division 상무	-	-	1992.12.08~	-
최명종	남성	1968.04.06	상무	미등기임원	상근	영업	홍익대 경영학과 졸업 現 (주)아모레퍼시픽 부산지역 Division 상무	-	-	1994.01.01~	-
이우동	남성	1966.11.09	상무	미등기임원	상근	영업	경북대 농업경제학과 졸업 (주)아모레퍼시픽 흥보 Division 상무 現 (주)아모레퍼시픽 방판 Division 상무	-	-	1994.01.01~	-
한재신	남성	1970.11.19	상무	미등기임원	상근	영업	부산외국어대 경영학과 졸업 現 (주)아모레퍼시픽 유통 Division 상무	-	-	1994.04.13~	-
최영진	남성	1966.03.29	상무	미등기임원	상근	연구	성균관대 화학공학과 졸업 現 (주)아모레퍼시픽 메이크업 연구Division 상무	-	-	1994.07.26~	-
김진호	남성	1970.04.12	상무	미등기임원	상근	영업	광운대 화학공학과 졸업 現 (주)아모레퍼시픽 IOPE&한울 Division 상무	-	-	1994.07.26~	-
이준환	남성	1969.03.25	상무	미등기임원	상근	연구	인하대 화학공학과 졸업 한양대 화학공학과 석사 現 (주)아모레퍼시픽 피부과학 연구Division 상무	-	-	1995.01.01~	-
성중용	남성	1969.09.14	상무	미등기임원	상근	지원	충남대 식품공학과 졸업 現 (주)아모레퍼시픽 GIANT TF 상무	-	-	1995.01.01~	-
강병영	남성	1969.07.05	상무	미등기임원	상근	연구	서울대 공업화학학과 졸업 現 (주)아모레퍼시픽 스킨케어 연구Division 상무	-	-	1995.01.01~	-
박영호	남성	1968.11.04	상무	미등기임원	상근	연구	서울대 제약학과 졸업 現 (주)아모레퍼시픽 메디컬뷰티 연구 Division 상무	-	-	1996.03.01~	-
최숙	여성	1964.06.09	상무	미등기임원	상근	생산	성균관대 약학과 졸업 現 (주)아모레퍼시픽 SCM경영관리 Division 상무	-	-	1996.09.04~	-
공문건	남성	1972.11.06	상무	미등기임원	상근	영업	송실대 경제학과 졸업 現 (주)아모레퍼시픽 대구지역 Division 상무	-	-	1997.01.01~	-
이영운	남성	1970.10.22	상무	미등기임원	상근	영업	강남대 경영학과 졸업 現 (주)아모레퍼시픽 마트 Division 상무	-	-	1997.09.01~	-
나정균	남성	1972.02.15	상무	미등기임원	상근	영업	고려대 동양사학과 졸업 現 (주)아모레퍼시픽 아세안 RHQ 상무	-	-	1998.05.01~	-
정혜진	여성	1975.09.01	상무	미등기임원	상근	영업	중앙대 광고홍보학과 졸업 現 (주)아모레퍼시픽 라네즈 Division 상무	-	-	1999.01.01~	-
이태룡	남성	1965.02.14	상무	미등기임원	상근	연구	서울대 화학과 졸업 서울대 화학과 석사 State University of New York at Buffalo 유기화학 과 박사 現 (주)아모레퍼시픽 바이오사이언스 연구Division 상무	-	-	1999.11.01~	-
강광희	남성	1961.01.09	상무	미등기임원	상근	지원	충남대 법학과 졸업 現 (주)아모레퍼시픽 사옥건설 Division 상무	-	-	1996.05.04~	-
권오근	남성	1969.01.03	상무	미등기임원	상근	영업	단국대 행정학과 졸업 現 (주)아모레퍼시픽 대전지역 Division 상무	-	-	1996.07.01~	-

김진우	남성	1961.04.13	상무	미등기임원	상근	정보	경북대 전자공학과 졸업 KAIST 전산공학과 석사 IBM GBS 실장 Microsoft KOREA 상무 現 ㈜아모레퍼시픽 정보기술 Division 상무	-	-	2007.04.10~	-
이은임	여성	1959.02.05	상무	미등기임원	상근	마케팅	숙명여대 불어불문학과 졸업 한성대 피부미용학과 석사 現 (주)아모레퍼시픽 해라 Division 상무	-	-	2010.02.15~	-
전승창	남성	1966.03.14	상무	미등기임원	상근	지원	홍익대학교대학원 미술사학과 졸업 現 (주)아모레퍼시픽 아모레퍼시픽미술관 상무	-	-	2012.07.01~	-
신희철	남성	1970.10.23	상무	미등기임원	상근	지원	고려대 법학과 졸업 사법연수원 제31기 수료 現 (주)아모레퍼시픽 그룹 법무 Division 및 (주)아모레퍼시픽 법무Division 상무	-	-	2002.02.15~	-
권수정	여성	1972.01.02	상무	미등기임원	상근	지원	Queen Mary and Westfield College to the University of London 現 (주)아모레퍼시픽 그룹 지식재산 Division 및 (주)아모레퍼시픽 지식재산 Division 상무	-	-	2014.12.01~	-
김정호	남성	1964.09.14	전무	미등기임원	상근	지원	한양대 법학과 졸업 (주)아모레퍼시픽 그룹 법무담당 상무 (주)아모레퍼시픽 그룹 감사 Division 상무 現 (주)아모레퍼시픽 홍보 Unit 및 (주)아모레퍼시픽 그룹 그룹홍보 Unit 전무	-	-	1989.01.01~	-
임한혁	남성	1967.07.07	상무	미등기임원	상근	지원	경남대 경영학과 졸업 (주)아모레퍼시픽 그룹 그룹인재원 및 (주)아모레퍼시픽 인재원 상무	-	-	1993.07.22~	2015.12.31
이희복	남성	1963.02.28	상무	미등기임원	상근	지원	인천전원대 기계설계학과 졸업 現 (주)아모레퍼시픽 그룹 그룹홍보 Division 및 (주)아모레퍼시픽 홍보Division 상무	-	-	1987.06.01~	-
김선자	여자	1971.11.14	상무	미등기임원	상근	고객전략	숙명여대 통계학과 졸업 現 (주)아모레퍼시픽 고객전략 Division 상무	-	-	1992.01.01~	-
최재철	남자	1967.07.03	상무	미등기임원	상근	생산	충남대 화학과 졸업 現 (주)아모레퍼시픽 MC 생산 Division 상무	-	-	1992.12.08~	-
이정열	남자	1967.03.24	상무	미등기임원	상근	물류	부산대 산업공학과 졸업 現 (주)아모레퍼시픽 물류 Division 상무	-	-	1995.07.01~	-
신성철	남자	1968.11.29	상무	미등기임원	상근	지원	광운대 국문학과 졸업 現 (주)아모레퍼시픽 구매지원 Division 상무	100	-	2002.01.10~	-
이준식	남자	1970.02.21	상무	미등기임원	상근	영업	서울대 경영학과 졸업 Duke University MBA 졸업 前 CJ에듀케이션즈 근무 現 (주)아모레퍼시픽 오셀록 Division 상무	-	-	2015.01.01~	-
최경호	남자	1970.07.17	상무	미등기임원	상근	연구	충실대 화학공학과 졸업 現 (주)아모레퍼시픽 R&D Unit C-Lab 상무	-	-	1996.01.01~	-
이광우	남자	1971.04.27	상무	미등기임원	상근	영업	대구대 지역사회개발학과 졸업 (주)아모레퍼시픽 Premium BU 아리따움 S팀장 (주)이니스프리 영업Division 상무 現 (주)아모레퍼시픽 아리따움Division 상무	-	-	1997.01.01~	-

■ 회사와 계열회사간 임원 겸직 현황(2015.12.31 기준)

겸직임원		겸직회사		비고
직 위	성 명	회 사 명	직 위	
회장	서경배	(주)아모레퍼시픽그룹 (주)이니스프리 (주)에뛰드	대표이사(상근) 사내이사(상근) 사내이사(상근)	-
전무	한상훈	(주)에스트라	사내이사(비상근)	-
전무	김찬회	(주)아모스프로페셔널	사내이사(비상근)	-
전무	강병도	(주)퍼시픽글라스 (주)코스비전	기타비상무이사(비상근) 사내이사(비상근)	-
상무	임원길	(주)위드림	사내이사(상근)	-
상무	이은임	(주)에스쁘아	사내이사(비상근)	-
상무	신희철	(주)이니스프리 (주)에뛰드 (주)아모스프로페셔널 (주)에스쁘아 (주)에스트라 (주)퍼시픽글라스 (주)퍼시픽패키지 농협회사법인 (주)장원 (주)코스비전	감사(비상근) 감사(비상근) 감사(비상근) 감사(비상근) 감사(비상근) 감사(비상근) 감사(비상근) 감사(비상근) 감사(비상근) 감사(비상근)	-

■ 임원의 변동

공시서류작성기준일(2015.12.31) 이후 공시서류제출일(2016.03.30)사이 에 선임 또는 퇴임 한 임원은 아래와 같습니다(기준일:2016.03.30).

구분	성명	성별	출생년월	직위	등기임원여부	상근여부	담당업무	주요경력	비고
(주)아모레퍼시픽 임원 선임	엄영호	남자	1961.09.11	사외이사	등기임원	비상근	감사위원	연세대 경영학과 학사, 석사 美 뉴욕대 대학원 박사 연세대 상남경영원 부원장 現 연세대 경영학과 교수	2016.03.18 등기임원 선임
(주)아모레퍼시픽 임원 선임	이상욱	남자	1970.03.18	전무	등기임원	상근	지원	연세대 경영학과 졸업 現 (주)아모레퍼시픽 경영지원 Unit 전무	2016.03.18 등기임원 선임
(주)아모레퍼시픽 임원 선임	신승석	남자	1967.03.05	상무	미등기임원	상근	연구	한양대 공업화학과 졸업 現 (주)아모레퍼시픽 미용장수 연구 Division 상무	2016.01.01 선임
(주)아모레퍼시픽 임원 선임	연재호	남자	1968.07.12	상무	미등기임원	상근	연구	중앙대 화학공학과 졸업 現 (주)아모레퍼시픽 R&D Unit 상해연구소 상무	2016.01.01 선임
(주)아모레퍼시픽 임원 선임	김영소	여자	1967.09.28	상무	미등기임원	상근	마케팅	이화여대 화학과 졸업 現 (주)아모레퍼시픽 AP&프리메라 Division 상무	2016.01.01 선임
(주)아모레퍼시픽 임원 선임	고광만	남자	1969.11.07	상무	미등기임원	상근	마케팅	송실대 경제학과 졸업 現 (주)아모레퍼시픽 바이탈뷰티 Division 상무	2016.01.01 선임
(주)아모레퍼시픽 임원 선임	박두배	남자	1971.05.27	상무	미등기임원	상근	영업	경희대 섬유공학과 졸업 現 (주)아모레퍼시픽 Travel Retail Division 상무	2016.01.01 선임

(주)아모레퍼시픽 임원 선임	박태호	남자	1973.12.17	상무	미등기임원	상근	마케팅	강남대 산업공학과 졸업 現 (주)아모레퍼시픽 해피바스&메디안 Division 상무	2016.01.01 선임
(주)아모레퍼시픽 임원 선임	채병근	남자	1967.05.22	상무	미등기임원	상근	연구	성균관대 화학과 졸업 現 (주)아모레퍼시픽 R&D Unit 스킨케어연구 Division 연구 임원	2016.01.01 선임
(주)아모레퍼시픽 임원 선임	신태홍	남자	1964.03.10	상무	미등기임원	상근	연구	現 (주)아모레퍼시픽 SCM Unit 뷰티생산 Division 연구임원	2016.01.01 선임
(주)아모레퍼시픽 임원 선임	김왕기	남자	1969.10.17	상무	미등기임원	상근	연구	연세대 화학공학과 졸업 現 (주)아모레퍼시픽 HBO 연구Division 상무	2016.01.01 선임
(주)아모레퍼시픽 임원 선임	권오빈	남자	1967.06.27	상무	미등기임원	상근	지원	고려대 농업경제학과 졸업 現 (주)아모레퍼시픽 재경 Division 상무	2016.01.01 선임
(주)아모레퍼시픽 임원 선임	김영수	남자	1967.09.28	전무	미등기임원	상근	영업	한국외국어대 서반어학과 졸업 現 (주)아모레퍼시픽 Premium BU 전무	2016.01.01 계열사 전직
(주)아모레퍼시픽 임원 선임	니콜라피케로	남자	1971.02.11	상무	미등기임원	상근	영업	現 (주)아모레퍼시픽 Global Travel Retail Division 상무	2016.03.15 선임

나. 직원 현황

(기준일 : 2015.12.31)

(단위 : 천원)

사업부문	성별	직원 수					평균 근속연수	연간급여 총액	1인평균 급여액	비고
		기간의 정함이 없는 근로자		기간제 근로자		합 계				
		전체	(단시간 근로자)	전체	(단시간 근로자)					
지원	남	336	-	24	-	360	8.2	32,324,714	89,791	-
지원	여	245	-	80	-	325	5.1	15,373,554	47,303	-
화장품	남	589	-	12	-	601	8.5	44,341,232	73,779	-
화장품	여	2,170	-	290	-	2,460	6.2	107,216,968	43,584	-
마케팅	남	127	-	1	-	128	6.6	9,697,054	75,758	-
마케팅	여	448	-	30	-	478	5.4	29,439,187	61,588	-
생산	남	438	-	13	-	451	13.7	39,895,074	88,459	-
생산	여	342	-	19	-	361	11.3	19,894,889	55,110	-
MC(Mass Cosmetic) & Sulloc사업부 문	남	131	-	-	-	131	8.1	11,159,427	85,186	-
MC(Mass Cosmetic) & Sulloc사업부 문	여	63	-	4	-	67	16.5	3,987,030	59,508	-
R&D	남	194	-	4	-	198	9.3	20,302,804	102,539	-
R&D	여	241	-	10	-	251	7.2	18,932,544	75,428	-
합 계		5,324	-	487	-	5,811	7.7	352,564,477	60,672	-

주) 1인 평균 급여액은 상기 연간급여 총액을 직원수로 단순평균하여 계산함.

2. 임원의 보수 등

<이사·감사 전체의 보수현황>

1. 주주총회 승인금액

(단위 : 백만원)

구분	인원수	주주총회 승인금액	비고
이사	8	10,000	사외이사 포함

2. 보수지급금액

(단위 : 천원)

구분	인원수	보수총액	1인당 평균보수액	비고
등기이사	3	4,881,866	1,627,289	-
사외이사	5	342,000	68,400	-
감사위원회 위원 또는 감사	3	-	-	-
계	8	5,223,866	652,983	-

주1) 상기 1인당 평균보수액은 보수총액을 인원수로 단순평균하여 계산함.

주2) 당사의 감사위원회 위원은 전원 사외이사로 구성되어 있어 별도 감사보수를 지급하지 않음.

<이사·감사의 개인별 보수현황>

1. 개인별 보수지급금액

(단위 : 원)

이름	직위	보수총액	보수총액에 포함되지 않는 보수
서경배	대표이사	2,979,178,000	-
심상배	대표이사	1,307,352,000	-
배동현	대표이사	595,336,000	-

2. 산정기준 및 방법

(단위 : 원)

이름	보수의 종류	금액	산정기준 및 방법
서경배	급여	1,500,000,000	이사회에서 승인된 임원보수규정에 따라 연간 급여총액 1,500,000,000원의 1/12인 125,000,000원을 매월 지급하였음
	근로소득 상여	1,479,178,000	이사회에서 승인된 임원보수규정에 따라 단기인센티브를 지급하였음. 단기인센티브는 연 1회 영업이익 목표 달성을 등 회사지표와 전략과제 등 개인목표의 달성수준에 따라 산정된 지급률에 상응하여 연봉의 0%~200% 범위 내에서 지급할 수 있음. . 계량지표와 관련하여 매출액은 전기 대비 18% 증가한 3조 7,580억원, 영업이익은 전기 대비 37% 증가한 6,877억원을 달성하였으며, 해외법인들의 고성장애 힘입어 연결재무제표 기준으로는 전년 대비 23% 증가한 4조 7,666억원을 달성했으며, 영업이익은 7,729억원으로 전년 대비 37% 증가한 점을 고려하였음. 또한, 비계량지표와 관련하여 전 세계적인 경기 불황에 따른 수출 부진과 메르스 사태 등의 악재가 겹치며 저성장 기조를 이어갔음에도 불구하고, 고객의 니즈에 적극 대응하며 혁신적인 제품과 차별화된 서비스를 통해 견고한 성장세를 이어간 점을 고려하여 1,479,178,000원을 지급함.

	퇴직소득	-	해당사항 없음
	기타소득	-	해당사항 없음
심상배	근로소득	급여	473,608,000 이사회에서 승인된 임원보수규정에 따라 연간 급여총액 473,508,000원의 1/12인 39,459,000원을 매월 지급하였음. 또한, 내수활성화 및 경영방침인 '우리 다 함께' 실천을 위한 온누리상품권(10만원)을 추가 지급하였음.
		상여	833,744,000 이사회에서 승인된 임원보수규정에 따라 단기인센티브를 지급하였음. 단기인센티브는 연 1회 영업이익 목표 달성률 등 회사지표와 전략과제 등 개인목표의 달성수준에 따라 산정된 지급률에 상응하여 연봉의 0%~200% 범위 내에서 지급할 수 있음. 계량지표와 관련하여 매출액은 전기 대비 18% 증가한 3조 7,580억원, 영업이익은 전기 대비 37% 증가한 6,877억원을 달성하였으며, 해외법인들의 고정장에 힘입어 연결재무제표 기준으로는 전년 대비 23% 증가한 4조 7,666억원을 달성했으며, 영업이익은 7,729억원으로 전년 대비 37% 증가한 점을 고려하였음. 또한, 비계량지표와 관련하여 전 세계적인 경기 불황에 따른 수출 부진과 메르스 사태 등의 악재가 겹치며 저상정 기조를 이어갔음에도 불구하고, 고객의 니즈에 적극 대응하며 혁신적인 제품과 차별화된 서비스를 통해 견고한 성장세를 이어간 점을 고려하여 833,744,000원을 지급함.
	퇴직소득	-	해당사항 없음
	기타소득	-	해당사항 없음
배동현	근로소득	급여	416,368,000 이사회에서 승인된 임원보수규정에 따라 연간 급여총액 416,268,000원의 1/12인 34,689,000원을 매월 지급하였음. 또한, 내수활성화 및 경영방침인 '우리 다 함께' 실천을 위한 온누리상품권(10만원)을 추가 지급하였음.
		상여	178,968,000 이사회에서 승인된 임원보수규정에 따라 단기인센티브를 지급하였음. 단기인센티브는 연 1회 영업이익 목표 달성률 등 회사지표와 전략과제 등 개인목표의 달성수준에 따라 산정된 지급률에 상응하여 연봉의 0%~200% 범위 내에서 지급할 수 있음. 계량지표와 관련하여 매출액은 전기 대비 18% 증가한 3조 7,580억원, 영업이익은 전기 대비 37% 증가한 6,877억원을 달성하였으며, 해외법인들의 고정장에 힘입어 연결재무제표 기준으로는 전년 대비 23% 증가한 4조 7,666억원을 달성했으며, 영업이익은 7,729억원으로 전년 대비 37% 증가한 점을 고려하였음. 또한, 비계량지표와 관련하여 전 세계적인 경기 불황에 따른 수출 부진과 메르스 사태 등의 악재가 겹치며 저상정 기조를 이어갔음에도 불구하고, 고객의 니즈에 적극 대응하며 혁신적인 제품과 차별화된 서비스를 통해 견고한 성장세를 이어간 점을 고려하여 178,968,000원을 지급함.
	퇴직소득	-	해당사항 없음
	기타소득	-	해당사항 없음

IX. 계열회사 등에 관한 사항

1. 계열회사의 현황

당사는 독점규제 및 공정거래에 관한 법률상 기업집단 아모레퍼시픽에 속한 회사로서 공시서류작성기준일 현재 아모레퍼시픽 기업집단에는 당사를 포함한 12개의 국내 계열회사가 소속되어 있습니다. 이 중 상장회사는 당사를 포함하여 2개사이며 비상장회사는 10개사입니다

가. 기업집단의 명칭 : 아모레퍼시픽

나. 기업집단에 소속된 회사 (공시서류작성기준일 현재)

구분	소속회사명	법인등록번호	주요사업	회사수
상장	(주)아모레퍼시픽그룹	110111-0026644	지주회사	2개사
	(주)아모레퍼시픽	110111-3471036	화장품 제조 및 판매	
비상장	(주)이니스프리	110111-4216522	화장품 판매	10개사
	(주)에뛰드	134511-0002979	화장품 제조 및 판매	
	(주)아모스프로페셔널	110111-0190829	두발용 화장품 판매	
	(주)에스쁘아	110111-5605013	화장품 제조 및 판매	
	(주)에스트라	110111-0339443	의약품 제조 및 판매	
	(주)퍼시픽글라스	164411-0006498	초차 용기 제조 및 판매	
	(주)퍼시픽패키지	150111-0136495	인쇄 및 지기가공 제조 및 판매	
	농업회사법인 (주)장원	224111-0013610	녹차 재배 및 판매	
	(주)코스비전	134511-0121547	화장품, 세정제, 유무기화합물 제조 및 판매	
	(주)위드림	134811-0310665	판촉물 또는 제품 포장업	
계	-	-	-	12개사

주1) (주)에스트라: (주)태평양제약은 2013년 3월 15일자로 유가증권시장에서 상장폐지되었으며, 2015년 3월 1일자로 상호가 '(주)에스트라'로 변경되었습니다.

주2) 농업회사법인 (주)장원: 농업회사법인 (주)장원은 공시서류작성기준일 이후인 2016년 3월 7일에 "농업회사법인 (주)오설록농장"으로 사명변경 하였습니다.

다. 계열회사간의 출자 현황(중요 해외법인 포함)

출자회사	피출자회사	지분율(%)
(주)아모레퍼시픽그룹	(주)아모레퍼시픽	35.40
(주)아모레퍼시픽그룹	(주)이니스프리	81.82
(주)아모레퍼시픽그룹	(주)에뛰드	80.48
(주)아모레퍼시픽그룹	(주)아모스프로페셔널	100.00
(주)아모레퍼시픽그룹	(주)에스쁘아	80.48
(주)아모레퍼시픽그룹	(주)에스트라	100.00
(주)아모레퍼시픽그룹	(주)퍼시픽글라스	100.00
(주)아모레퍼시픽그룹	(주)퍼시픽패키지	99.58
(주)아모레퍼시픽그룹	농업회사법인 (주)장원	98.38
(주)아모레퍼시픽그룹	(주)코스비전	100.00
(주)아모레퍼시픽	Amorepacific Global Operations Limited	90.00
(주)아모레퍼시픽	AMOREPACIFIC GLOBAL OPERATIONS PTE., LTD.	100.00
(주)아모레퍼시픽	AMORE Cosmetics (Shanghai) Co., Ltd.	100.00
(주)아모레퍼시픽	AMOREPACIFIC (Shanghai) R&I Center Co.,Ltd.	100.00

(주)아모레퍼시픽	(주)위드림	100.00
AMOREPACIFIC Global Operations Limited	AMOREPACIFIC Trading Co., Ltd	100.00
AMOREPACIFIC Global Operations Limited	AMOREPACIFIC EUROPE S.A.S	100.00
AMOREPACIFIC Global Operations Limited	Annick Goutal S.A.S	100.00
AMOREPACIFIC Global Operations Limited	AMOREPACIFIC US, INC.	100.00
AMOREPACIFIC Global Operations Limited	AMOREPACIFIC Japan Co., Ltd.	100.00
AMOREPACIFIC Global Operations Limited	AMOREPACIFIC Taiwan Co., Ltd.	100.00
AMOREPACIFIC Global Operations Limited	AMOREPACIFIC SINGAPORE PTE., LTD.	100.00
AMOREPACIFIC Global Operations Limited	AMOREPACIFIC MALAYSIA SDN. BHD.	100.00
AMOREPACIFIC GLOBAL OPERATIONS PTE. LTD.	AMOREPACIFIC VIETNAM JSC	70.00
AMOREPACIFIC Global Operations Limited	AMOREPACIFIC (Thailand) LIMITED	100.00
(주)아모레퍼시픽	PT. LANEIGE INDONESIA PACIFIC	3.68
AMOREPACIFIC Global Operations Limited		96.32
AMOREPACIFIC Global Operations Limited	Innisfree Cosmetics India Private Limited	100.00
AMOREPACIFIC Global Operations Limited	AMOREPACIFIC HongKong Co., Limited	77.00

주) 상기 지분율은 보통주 기준임.

라. 계열회사 중 회사의 경영에 영향력을 미치는 회사

당사는 지주회사인 주식회사 아모레퍼시픽그룹의 자회사입니다.

마. 회사와 계열회사간 임원 겸직 현황 (공시서류작성기준일 현재)

겸직임원			겸직회사		
직 위	성 명	등기임원 여부	회 사 명	직 책	비 고
회장	서경배	등기임원(상근)	(주)아모레퍼시픽그룹 (주)이니스프리 (주)에뛰드	대표이사(상근) 사내이사(상근) 사내이사(상근)	-
전무	한상훈	미등기임원(상근)	(주)에스트라	사내이사(비상근)	-
전무	김찬희	미등기임원(상근)	(주)아모스프로페셔널	사내이사(비상근)	-
전무	강병도	미등기임원(상근)	(주)퍼시픽글라스 (주)코스비전	기타비상무이사(비상근) 사내이사(비상근)	-
상무	임원길	미등기임원(상근)	(주)위드림	사내이사(상근)	-
상무	이은임	미등기임원(상근)	(주)에스쁘아	사내이사(비상근)	-
상무	신희철	미등기임원(상근)	(주)이니스프리 (주)에뛰드 (주)아모스프로페셔널 (주)에스쁘아 (주)에스트라 (주)퍼시픽글라스 (주)퍼시픽패키지 농협회사법인 (주)장원 (주)코스비전	감사(비상근) 감사(비상근) 감사(비상근) 감사(비상근) 감사(비상근) 감사(비상근) 감사(비상근) 감사(비상근) 감사(비상근)	-

바. 타법인출자 현황

(기준일 : 2015.12.31)

(단위 : 백만원, 천주, %)

법인명	최초취득일자	출자 목적	최초취득금액	기초잔액			증가(감소)			기말잔액			최근사업연도 재무현황	
				수량	지분율	장부 가액	취득(처분)		평가 손익	수량	지분율	장부 가액	총자산	당기 순이익
							수량	금액						
AMOREPACIFIC Global Operations Limited.	-	현지 법인	-	89,460	90	159,521	-	-	-	89,460	90	159,521	180,133	-169
AMOREPACIFIC Global Operations PTE. LTD.	-	현지 법인	-	6,185	100	5,096	-	-	-	6,185	100	5,096	4,957	96
AMORE Cosmetics(Shanghai) Co., Ltd.	-	현지 법인	-	-	100	42,993	-	-	-	-	100	42,993	227,893	18,558
AMOREPACIFIC (Shanghai) R&I Center Co.,Ltd.	-	현지 법인	-	-	100	2,195	-	-	-	-	100	2,195	2,343	95
PT. LANEIGE INDONESIA PACIFIC(*1)	-	현지 법인	-	2	4.2	-	-	-	-	2	3.7	-	3,318	84
주식회사 위드림	2014.09.01	경영 참여	50	10	100	50	-	-	-	10	100	50	49	-1
합계			-	-	209,855	-	-	-	-	-	-	209,855	-	-

1) (*1) 해당법인은 한국채택국제회계기준 전환일 이전에 지분법 중단되어 해당 시점의 장부가액 "0"을 간주원가로 적용하였습니다.

2) 최초취득일자, 최초취득금액은 파악할 수 없는 경우 기재하지 않았습니다.

사. 기타투자주식

(기준일 : 2015.12.31)

(단위:천주, %, 백만원)

구분	법인명	목적	기초잔액			증가(감소)내역			기말잔액			최근사업연도 재무현황(*1)	
			수량	지분율	장부가액	수량	취득가액	평가증감	수량	지분율	장부가액	총자산	당기순이익
상장	메리츠종합금융증권(주)	투자	0	0.00	0	194	1266	-489	194	0.05	777	11,783,776	144,704
비상장	㈜지엘팜텍	투자	23	12.27	191				23	12.27	191	6,940	195
	㈜웰스킨	투자	10	8.33	48				10	8.33	48	-	-
	㈜한국경제신문	투자	5	0.03	81				5	0.03	81	289,901	15,394
	㈜이랜드리테일	투자	0	0.00	3				0	0	3	4,331,383	95,637
	㈜바이오제닉스	투자	20	10.98	1,000				20	10.98	1,000	-	-
	아이엠투자증권(*2)	투자	128	0.29	737	-128	-800	63	0	0	0	-	-
합계					2,060		529	121			2,100		

주1) 최근 사업연도 당기순이익을 파악할 수 없는 경우 기재하지 않았음.

주2) IM투자증권(주)의 경우 합병으로 인해 메리츠종합금융증권(주)으로 주식교환됨.

X. 이해관계자와의 거래내용

1. 대주주 등에 대한 신용공여 등

해외계열회사 등과의 채무보증 내역은 "XI. 그 밖에 투자자 보호를 위하여 필요한 사항" 을 참조하시기 바랍니다.

2. 대주주와의 자산양수도 등

: 해당 사항 없음

3. 대주주와의 영업거래

: 해당 사항 없음

4. 대주주 이외의 이해관계자와의 거래

: 해당 사항 없음

XI. 그 밖에 투자자 보호를 위하여 필요한 사항

1. 공시내용의 진행 · 변경상황 및 주주총회 현황

가. 공시사항의 진행 · 변경상황

신고일자	제목	신고내용	신고사항의 진행상황	변경상황
2014.07.02	신규 시설투자	-용산 본사 사옥 예정 건물에 대한 신규투자 결의	- 신규사옥 건축비용에 대한 투자 진행 중	-

2014.12.24	유형자산 처분 결정	- 용인 구공장 부지 부동산 (경기도 용인시 기흥구 영덕동 751-3번지 외 29필지) 매각에 대한 이사회 결의	- 2016.02.23. 거래상대방 (용인뉴스테이 주식회사)과 변경계약	<p>1) 2015년 3월 30일 정정공시 사항</p> <ul style="list-style-type: none"> - 처분대상 필지수 : 경기도 용인시 기흥구 영덕동 751-3번지 외 29필지 → 경기도 용인시 기흥구 영덕동 751-3번지 외 32필지 - 처분금액 : 200,000,000,000원 → 202,000,000,000원 - 처분대상 대지면적: 대지면적은 117,826㎡, 건물연면적 70,234㎡ → 대지면적은 117,286㎡이고, 건물 연면적은 547.28㎡ <p>2) 2015년 9월 30일 정정공시 사항</p> <ul style="list-style-type: none"> - 처분예정일자 : 2015.09.30 → 2016.02.29 <p>※ 하기 3), 4)는 공시서류작성기준일인 2015년 12월 31일 이후에 한국거래소에 공시한 사항임.</p> <p>3) 2016년 2월 23일 정정공시 사항</p> <ul style="list-style-type: none"> - 처분대상 필지수 : 용인 구공장 부지 부동산(경기도 용인시 기흥구 영덕동 751-3번지 외 32필지) → 용인 구공장 부지 부동산(경기도 용인시 기흥구 영덕동 751-3번지 외 31필지) - 거래상대방 : 현동인베스트먼트 주식회사 → (가칭)용인뉴스테이 주식회사 - 처분예정일자 : 2016-02-29 → 2016-09-30 <p>4) 2016년 3월 10일 정정공시 사항</p> <ul style="list-style-type: none"> - 처분금액 : 202,000,000,000 → 205,136,000,000 - 거래상대방 : (가칭)용인뉴스테이 주식회사 → 용인뉴스테이 주식회사
------------	------------	----------------------------------------------------------------	-----------------------------------------	--------------------------------------------------------------------------------------------------------------------------------------------------------------------------------------------------------------------------------------------------------------------------------------------------------------------------------------------------------------------------------------------------------------------------------------------------------------------------------------------------------------------------------------------------------------------------------------------------------------------------------------------------------------------------------------------------------------------------------------------------------------------------------------------------------------------------------------------------------------------------------------------------------------------------------------------------------------------------

나. 주주총회 의사록 요약

주총일자	안 건	결 의 내 용	비 고
제9기 정기주주총회 (2015.03.20)	제1호의안: 제9기 재무제표 승인의 건	- 원안대로 승인가결 배당금 : 보통주 9,000원(180%), 우선주 9,050원(181%)	-
	제2호의안: 주식 분할의 건	- 원안대로 승인가결 1주당 액면가 : 5,000원(분할전) → 500원(분할후)	-
	제3호의안: 정관 일부 변경의 건	- 원안대로 승인가결 주식분할 반영	-
	제4호의안: 이사 선임의 건	- 원안대로 승인가결 중임 이사 : 서경배, 심상배, 배동현, 남궁은, 이연오 선임 이사 : 박동원	-
	제5호의안: 감사위원회 위원 선임의 건	- 원안대로 승인가결 중임 위원 : 남궁은, 이연오	-
	제6호의안: 이사 보수한도 승인의 건	-원안대로 승인가결 100억원을 한도로 이사회에 위임	-
제8기	제1호의안:	- 원안대로 승인가결	-

정기주주총회 (2014.03.21)	제8기 재무제표 승인의 건	배당금 : 보통주 6,500원(130%), 우선주 6,550원 (131%)	
	제2호의안: 정관 일부 변경의 건	- 원안대로 승인가결 개정상법 반영	-
	제3호의안: 사외이사 선임의 건	- 원안대로 승인가결 선임 이사 : 김성수	-
	제4호의안: 감사위원회 위원 선임의 건	- 원안대로 승인가결 선임 위원 : 남궁은	-
	제5호의안: 이사보수한도 승인의 건	- 원안대로 승인가결 100억원을 한도로 이사회에 위임	-
제7기 정기주주총회 (2013.03.22)	제1호의안 : 제7기 재무제표 승인의 건	- 원안대로 승인가결 배당금 : 보통주 6,500원(130%), 우선주 6,550원 (131%)	-
	제2호 의안 : 정관 일부 변경의 건	- 원안대로 승인가결 개정상법 반영	-
	제3호 의안 : 사외이사 선임의 건	- 원안대로 승인가결 중임 이사 : 송재용, 김동수, 이연오, 조동철, 남궁은	-
	제4호 의안 : 사외이사인 감사위원 선임의 건	- 원안대로 승인가결 선임 위원 : 송재용, 김동수, 이연오	-
	제5호 의안 : 이사보수한도 승인의 건	- 원안대로 승인가결 100억원을 한도로 이사회에 위임	-

2. 우발채무 등

가. 중요한 소송사건

: 해당 사항 없음

나. 견질 또는 담보용 어음·수표현황

: 해당사항 없음

다. 채무보증 현황

2015년 12월말 기준 채무보증 건수는 총 12건이며, 채무보증 금액은 194,000백만원이며, 채무보증 금액은 11,295백만원 증가하였습니다. 당기말 기준 채무보증 현황은 아래와 같습니다. (단위: 백만원)

채무보증한 회사		채무보증 받은 자		채권자	채무금액	채무보증 금액	채무보증 기간
비금융회사	(주)아모레퍼시픽	계열회사	-	-	-	-	-
		계열회 사외의 자	AMOREPACIFIC EUROPE S.A.S.	Sogebail	3,856	5,652	2002.09.16 ~ 2017.09.15
			AMOREPACIFIC EUROPE S.A.S.	Societe	-	488	2005.05.03 ~ 2017.09.15
			AMOREPACIFIC EUROPE S.A.S.	KEB Paris	616	663	2015.09.01 ~ 2016.08.31
		AMOREPACIFIC EUROPE S.A.S.	Citi	2,651	2,651	2015.04.20 ~	

							2016.04.19
		AMOREPACIFIC EUROPE S.A.S.	Citi	6,628	6,628		2015.04.20 ~ 2016.04.19
		PACIFIC CREATION S.A.S	KEB	9,975	16,571		2015.10.20 ~ 2016.10.19
		ANNICK GOUTAL	KEB	1,690	3,977		2015.07.23 ~ 2016.07.22
		Amorepacific Global Operations Limited	CITI N.A. HONG KONG	47,260	47,260		2014.07.21 ~ 2017.07.21
		Amorepacific Global Operations Limited	CITI N.A. HONG KONG	-	11,815		2016.01.21 ~ 2017.01.20
		AMOREPACIFIC Japan Co. Ltd	SBJ	4,585	15,000		2015.03.27 ~ 2016.03.25
		AMOREPACIFIC Cosmetics (Shanghai) Co. Ltd	CITI N.A. HONG KONG	76,798	76,798		2013.05.27 ~ 2016.05.27
		AMOREPACIFIC Cosmetics (Shanghai) Co. Ltd	CITI N.A. HONG KONG	-	6,498		2013.08.26 ~ 2016.07.19
		소 계		154,059	194,000		

공시서류작성기준일이 속하는 사업연도의 초일 기준 채무보증 건수는 총 12건이며, 채무보증 금액은 182,705백만원입니다. 공시서류작성기준일이 속하는 사업연도의 초일 기준 채무보증 현황은 아래와 같습니다. (단위: 백만원)

채무보증한 회사		채무보증 받은 자		채권자	채무금액	채무보증 금액	채무보증 기간
비금융회사	(주)아모레퍼시픽	계열회사	-	-	-	-	-
		계열회사외의 자	AMOREPACIFIC EUROPE S.A.S.	Sogebail	3,847	5,638	2002.09.16 ~ 2017.09.15
			AMOREPACIFIC EUROPE S.A.S.	Societe	-	487	2005.05.03 ~ 2017.09.15
			AMOREPACIFIC EUROPE S.A.S.	KEB Paris	610	661	2014.09.01 ~ 2015.08.31
			AMOREPACIFIC EUROPE S.A.S.	Citi	2,645	2,645	2014.10.18 ~ 2015.04.19
			AMOREPACIFIC EUROPE S.A.S.	Citi	6,612	6,612	2014.04.19 ~ 2015.04.19
			PACIFIC CREATION S.A.S	KEB	13,389	16,530	2014.10.25 ~ 2015.10.20
			ANNICK GOUTAL	KEB	1,673	3,967	2014.07.23 ~ 2015.07.22
			Amorepacific Global Operations Limited	CITI N.A. HONG KONG	43,540	43,540	2014.07.21 ~ 2017.07.21
			Amorepacific Global Operations Limited	CITI N.A. HONG KONG	-	10,885	2014.01.21 ~ 2015.01.20
			AMOREPACIFIC Japan Co. Ltd	SBJ	6,500	15,000	2014.03.28 ~ 2015.03.27
			AMOREPACIFIC Cosmetics (Shanghai) Co. Ltd	CITI N.A. HONG KONG	70,753	70,753	2013.05.27 ~ 2016.05.27
AMOREPACIFIC Cosmetics (Shanghai) Co. Ltd	CITI N.A. HONG KONG	-	5,987	2013.08.26 ~			

							2016.07.19
			소 계		149,568	182,705	-

라. 채무인수약정 현황

: 해당사항 없음.

마. 그 밖의 우발채무 등

(1) 보고기간말 현재 회사는 우리은행과 8,000백만원을 한도로 당좌차월약정을 체결하고 있으며, 매입채무 등의 대금 지급과 관련하여 40,000백만원을 한도로 회사의 거래처가 대금지급기한 이전에 은행에서 매출채권을 할인할 경우 회사가 은행에 대금지급을 보증하는 전자방식 외상매출채권 담보대출약정을 체결하고 있습니다. 보고기간말 현재 만기가 도래하지 아니한, 거래처의 외상매출채권 담보대출잔액은 4,958백만원(2014년 기말: 9,041백만원)입니다. 또한, 회사는 보고기간말 현재 우리은행과 USD 4,000천을 한도로 L/C거래 약정을 체결하고 있으며 실행금액 USD 180천 (2014년 기말:USD 256천)입니다.

(2) 보고기간말 현재 회사는 서울보증보험으로부터 공탁보증보험 및 이행지급보증 등을 위하여 4,322백만원(2014년 기말: 3,891백만원)의 지급보증을 제공받고 있습니다.

(3) 보고기간말 현재 종속기업이 금융기관과 체결한 중요한 약정사항은 다음과 같습니다.

회사명	내역
Amorepacific Global Operations Limited.	보고기간말 현재 Citi Bank 외 2개 은행으로부터 USD 40,000천의 신디케이트론 약정을 체결하고 있으며, 실행된 대출 잔액은 USD 40,000천 (2014년 기말 : USD 40,000천)입니다.
	보고기간말 현재 Citi Bank와 USD 10,000천을 한도로 당좌차월 약정을 체결하였으며, 실행된 대출 잔액은 없습니다(2014년 기말 : USD 10,000천).
AMORE Cosmetics (Shanghai) Co.,Ltd.	보고기간말 현재 Citi Bank 외 3개 은행으로부터 USD 65,000천의 신디케이트론 약정을 체결하고 있으며, 실행된 대출 잔액은 USD 65,000천입니다(2014년 기말 : USD 65,000천).
AMOREPACIFIC EUROPE S.A.S	보고기간말 현재 Societe Generale Bank 외 1개 은행으로부터 EUR 2,401천의 금융리스 약정을 체결하고 있으며, Citi Bank N.A.은행으로부터 EUR 7,000천의 대출 약정을 체결하고 있습니다. 실행된 대출 잔액은 EUR 7,000천(2014년기말 : EUR 7,000천)입니다.
	보고기간말 현재 외환은행으로부터 EUR 13,000천의 당좌차월 약정을 체결하고 있으며, 실행된 대출 잔액은 EUR 6,934천입니다(2014년 기말: EUR 10,587천).
Annick Goutal S.A.S	보고기간말 현재 외환은행으로부터 EUR 3,000천의 당좌차월 약정을 체결하고 있으며, 실행된 대출 잔액은 EUR 781천입니다(2014년 기말 : EUR 1,265천).
AMOREPACIFIC Japan CO.,LTD.	보고기간말 현재 Shinhan Bank Japan로부터 JPY 1,000,000천의 당좌차월 약정을 체결하고 있으며, 실행된 대출 잔액은 JPY 600,000천 (2014년 기말 : JPY 700,000천)입니다.

AMOREPACIFIC Hong Kong Co., Limited	보고기간말 현재 Hang Seng Bank로부터 HKD 4,500천의 당좌차월 약정을 체결하고 있으며, 실행된 대출 잔액은 없습니다. 또한, 동 은행으로부터 HKD 10,000천 한도로 임대 매장의 임대료 납부에 대한 지급보증을 제공받고 있습니다.
-------------------------------------	--------------------------------------------------------------------------------------------------------------------------------------------

(4) 사용제한 금융상품

보고기간말 현재 유동성 금융기관예치금 중 15,000백만원(2014년 기말 : 15,000백만원)과 4,000백만원(2014년 기말 : 3,500백만원)은 각각 중속기업 차입금 및 대·중소기업 동반성장 협력 협약과 관련하여 사용이 제한되어 있으며, 비유동성 금융기관예치금 6백만원(2014년 기말 : 6백만원)과 3,570백만원(RMB 20,000천)(2014년 기말 : 3,536백만원(RMB 20,000천))은 각각 당좌구좌개설 및 중국 내 방문판매사업과 관련하여 사용이 제한되어 있습니다.

또한, 매도가능금융자산 2,210백만원(HKD 14,615천)(2014년 기말 : 2,359백만원(HKD 16,645천))은 AMOREPACIFIC Hong Kong Co., Limited의 당좌차월 약정 및 임대 매장의 은행 지급보증과 관련하여 사용이 제한되어 있습니다.

(5) 자산 취득을 위한 약정

보고기간말 현재 용산 신사옥 건설과 관련한 향후 취득 약정액은 545,898백만원입니다.

바. 자본으로 인정되는 채무증권의 발행

: 해당사항 없음.

3. 제재현황 등 그 밖의 사항

가. 제재현황

당사는 2014년 8월 14일 공정거래위원회로부터 독점규제 및 공정거래에 관한 법(공정거래법) 제23조 제1항 제4호, 법 시행령 제36조 제1항 [별표1의2] 6.라목에 위반되므로 시정명령과 함께 과징금 5억원을 부과처분 받았습니다. 해당 처분에 대한 납부 기한은 2015년 01월 07일로 기한 내 납부하였습니다.

당사는 2015년 9월 21일 공정거래위원회로부터 독점규제 및 공정거래에 관한 법(공정거래법) 제 21조 제1항 제 1호, 제13조 제2항에 위반되어 경고와 과태료 300만원을 부과처분 받았습니다. 해당 처분에 대한 납부기한은 2015년 11월 25일로 기한 내납부하였습니다.

당사는 불공정거래행위 방지 및 공정경쟁을 도모하기 위하여 관련 임직원 교육을 지속적으로 시행하고 있으며 임직원 준법 강화를 위해 여러 프로그램들을 운영 중에 있습니다.

나. 작성기준일 이후 발생한 주요사항

: 해당사항 없음

다. 직접금융 자금의 사용

: 해당사항 없음

라. 합병등의 사후정보

: 해당사항 없음

마. 녹색경영

(주)아모레퍼시픽은 기업 활동에 의한 온실가스 배출을 최소화하여 기후변화를 완화하기 위한 다양한 전략을 수립·실행하고 있습니다. 2020년까지 2010년 대비 배출액 기준 온실가스 원단위 배출량 30% 감축을 목표로 대표적인 온실가스 배출 분야인 생산과 물류 등에서 직간접 에너지의 사용 효율을 높이기 위해 지속적으로 노력한 결과, 2014년에 목표치를 조기 달성했습니다. 앞으로도 지속적인 감축 활동을 통해 기후변화 이슈에 적극적으로 대응할 방침입니다.

구분		2013년	2014년 ^{주2)}	2015년
온실가스 배출량 ^{주1)}	총량(톤CO ₂)	31,178	29,880	31,453
	원단위(톤CO ₂ /억원)	1.006	0.771	0.660

주1) 온실가스 배출량 산정범위: SCM(생산/물류), 연구소, 본사 및 지역사옥, 영업소 등

주2) 전년도 보고서에 게재된 2014년 온실가스 배출량은 외부 기관(DNV)의 검증 결과 오류가 발견되어 수정하였습니다.

- 에너지 사용량 절감

(주)아모레퍼시픽은 생산·물류 사업장 내 에너지 사용량 및 온실가스 배출량 감축을 위한 과제를 발굴하여 실행하고 있습니다. 2015년에는 에너지 사용 효율 개선, 고효율 조명 도입, 단열 등 총 92개의 감축 활동을 전개하여 총 3,329t CO₂의 온실가스 감축 및 9억 6,000만원의 비용 절감 효과를 거뒀습니다. 또한 이러한 활동 성과는 매년 발간하는 지속가능성 보고서와 탄소정보공개프로젝트(CDP)를 통해 대외적으로 공개하고 있습니다

【 전문가의 확인 】

1. 전문가의 확인

: 해당사항 없음

2. 전문가와의 이해관계

: 해당사항 없음