

목 차

분기보고서	1
【 대표이사 등의 확인 】	2
I. 회사의 개요	2
1. 회사의 개요	3
2. 회사의 연혁	6
3. 자본금 변동사항	9
4. 주식의 총수 등	10
5. 의결권 현황	12
6. 배당에 관한 사항 등	13
II. 사업의 내용	16
III. 재무에 관한 사항	37
1. 요약재무정보	37
2. 연결재무제표	39
3. 연결재무제표 주석	44
4. 재무제표	66
5. 재무제표 주석	70
6. 기타 재무에 관한 사항	91
IV. 감사인의 감사의견 등	97
V. 이사의 경영진단 및 분석의견	98
VI. 이사회 등 회사의 기관에 관한 사항	99
1. 이사회에 관한 사항	99
2. 감사제도에 관한 사항	103
3. 주주의 의결권 행사에 관한 사항	105
VII. 주주에 관한 사항	106
VIII. 임원 및 직원 등에 관한 사항	115
1. 임원 및 직원의 현황	115
2. 임원의 보수 등	120
IX. 계열회사 등에 관한 사항	122
X. 이해관계자와의 거래내용	126
XI. 그 밖에 투자자 보호를 위하여 필요한 사항	127
【 전문가의 확인 】	134
1. 전문가의 확인	134
2. 전문가와의 이해관계	134

분기보고서

(제 10기 3분기)

사업연도 2015.01.01 부터
 2015.09.30 까지

금융위원회

한국거래소 귀중

2015년 11월 16일

제출대상법인 유형 :

주권상장법인

면제사유발생 :

해당사항 없음

회 사 명 :

주식회사 아모레퍼시픽

대 표 이 사 :

심 상 배

본 점 소 재 지 :

서울 중구 청계천로 100

(전 화) 02-709-5114

(홈페이지) <http://www.amorepacific.com>

작 성 책 임 자 :

(직 책) 부사장 (성 명) 배 동 현

(전 화) 02-709-5283

【 대표이사 등의 확인 】

확 인 서

우리는 당사의 대표이사 및 신고업무담당이사로서 당해 공시서류의 기재내용에 대해 상당한 주의를 다하여 직접 확인·검토한 결과, 중요한 기재사항의 기재 또는 표시의 누락이나 허위의 기재 또는 표시가 없고, 이 공시에 표시된 기재 또는 표시사항을 이용하는 자의 중대한 오해를 유발하는 내용이 기재 또는 표시되지 아니하였음을 확인합니다.

또한, 당사는 「주식회사의외부감사에관한법률」 제2조의2 및 제2조의3의 규정에 따라 내부회계관리제도를 마련하여 운영하고 있음을 확인합니다

2015년 11월 16일

주식회사 아모레퍼시픽

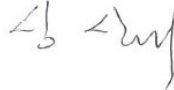
대표이사 : 심 상 배 (서명) 

신고업무담당이사 : 배 동 현 (서명) 

I. 회사의 개요

1. 회사의 개요

가. 연결대상 종속회사 개황

(단위 : 백만원)

상호	설립일	주소	주요사업	직전사업연도말 자산총액	지배관계 근거	주요종속 회사 여부
AMOREPACIFIC Global Operations Limited	2010.07.	Level 28, Three Pacific Place, 1 Queen's Road East Hong Kong	해외 지주회사	202,010	기업 의결권의 과반수 소유	해당 (직전연도 자산총액이 750억원 이상인 종속회사)
AMOREPACIFIC GLOBAL OPERATIONS PTE. LTD.	2010.01.	541 Orchard Road #20-01 Liat Towers, Singapore 238881	화장품판매	4,886	기업 의결권의 과반수 소유	해당 없음
AMORE Cosmetics (Shanghai) Co.,Ltd.	2000.11.	383, Yumin Road Malu Town, Jiading District, Shanghai, China	화장품제조 및 판매	184,547	기업 의결권의 과반수 소유	해당 (직전연도 자산총액이 750억원 이상인 종속회사)
AMOREPACIFIC (Shanghai) R&I Center Co.,Ltd.	2012.10.	Room 2021,2022,2023,Building 1, No. 383, YuMin Road, MaLu Town, JiaDing Distirct, ShangHai	연구개발	2,155	기업 의결권의 과반수 소유	해당 없음
AMOREPACIFIC Trading Co. Ltd	1993.12.	23F, No.700 YanAn Road(E), Gangtai Plaza, Shanghai, P.R. China 200001	화장품판매	227,015	기업 의결권의 과반수 소유	해당 (직전연도 자산총액이 750억원 이상인 종속회사)
AMOREPACIFIC EUROPE S.A.S	1990.09.	1, Avenue Nicolas Conte ZAC Le Jardin d'Entreprises, 28000 CHARTRES, France	화장품제조 및 판매	64,209	기업 의결권의 과반수 소유	해당 없음
Annick Goutal S.A.S	1985.01.	32 rue d'Armaille 75017 Paris, France	향수제조 및 판매	22,073	기업 의결권의 과반수 소유	해당 없음
AMOREPACIFIC US, INC.	1978.04.	270 Sylvan Avenue, #255, Englewood Cliffs, NJ 07632	화장품판매	17,309	기업 의결권의 과반수 소유	해당 없음
AMOREPACIFIC Japan Co.,Ltd.	1978.06.	4th Floor, Shosenmitsui Bldg, 2-1-1 Toranomon, Minato-Ku, Tokyo, Japan 105-0001	화장품판매	10,940	기업 의결권의 과반수 소유	해당 없음
AMOREPACIFIC Taiwan Co.,Ltd.	1989.06.	5F., No 205, Dunhua N. Rd., Songshan Dist. Taipei City 105, Taiwan (R.O.C.)	화장품판매	10,319	기업 의결권의 과반수 소유	해당 없음
AMOREPACIFIC SINGAPORE PTE., LTD.	2003.08.	541 Orchard Road #20-01, Liat Tower, Singapore 238881	화장품판매	21,192	기업 의결권의 과반수 소유	해당 없음
AMOREPACIFIC MALAYSIA SDN. BHD.	1991.12.	Suite 23.03, Level 23, Centrepoin Office, Mid Valley City, Lingkaran Syed Putra, 59200 Kuala Lumpur.	화장품판매	5,833	기업 의결권의 과반수 소유	해당 없음
AMOREPACIFIC VIETNAM JSC	2010.01.	2 Fl., Central Park Office Building, 117 Nguyen Du, Ben Thanh Ward, Dist 1, HCM	화장품판매	6,014	기업 의결권의 과반수 소유	해당 없음
AMOREPACIFIC (Thailand) LIMITED	2005.03.	87/2, 35th Fl., Unit 3,CRC Tower,All Seasons Place, Wireless Road, Lumpini, Pathumwan, Bangkok 10330	화장품판매	7,522	기업 의결권의 과반수 소유	해당 없음
PT. LANEIGE INDONESIA PACIFIC	2004.06.	The East Tower, 11th Floor Unit 07, Jl. Lingkar Mega Kuningan Blok E3.2 Kav. 1, Jakarta 12950	화장품판매	2,823	기업 의결권의 과반수 소유	해당 없음
Innisfree Cosmetics India Private Limited	2012.11.	Unit 116, 1st Floor, Park Centra Building, Sector 30, Gurgaon-122001, Haryana, India	화장품판매	867	기업 의결권의 과반수 소유	해당 없음
AMOREPACIFIC HongKong Co.,Limited	2001	Suite 2803-2807, Windsor House, 311 Gloucester Rd, Causeway Bay, Hong Kong	화장품 판매	66,893	기업 의결권의 과반수 소유	해당 없음

(주)워드림	2014.09.	경기도 오산시 가장산업동로 37	판촉물 또는 제품 포장업	50	기업 의결권의 과반수 소유	해당 없음
--------	----------	-------------------	---------------	----	----------------	-------

주) 주요종속회사 여부 판단기준 : 직전연도 자산총액이 750억원 이상인 종속회사

가-1. 연결대상회사의 변동내용

구 분	자회사	사 유
신규 연결	-	-
	-	-
연결 제외	-	-
	-	-

주) 당기에 신규로 연결대상에 편입되거나 제외된 법인은 없습니다.

나. 회사의 법적·상업적 명칭

당사의 명칭은 '주식회사 아모레퍼시픽'이라고 표기합니다. 또한 영문으로는 'AMOREPACIFIC CORPORATION'라 표기합니다. 단, 약식으로 표기할 경우에는 '(주) 아모레퍼시픽' 또는 'AMOREPACIFIC CORP.'라고 표기합니다.

다. 설립일자 및 존속기간

당사는 화장품법 등에 근거하여 화장품의 제조 및 판매 사업 등을 영위할 목적으로 2006년 6월 1일에 (주)아모레퍼시픽그룹(舊 (주)태평양)을 인적분할하여 설립 (설립등기일 : 2006. 6. 7.)되었습니다. 또한 2006년 6월 29일 유가증권시장(KOSPI)에 상장되어 유가증권시장에서 매매가 개시되었습니다.

라. 본사의 주소, 전화번호, 홈페이지 주소

- (1) 주소 : 서울 중구 청계천로 100
- (2) 전화번호 : 02-709-5114
- (3) 홈페이지 : <http://www.amorepacific.com>

마. 중소기업 해당 여부

당사는 공시서류작성기준일 현재 중소기업기본법 제2조에 의한 중소기업에 해당되지 않습니다.

바. 주요 사업의 내용

당사는 화장품의 제조 및 판매, 생활용품의 제조 및 판매, 식품(녹차류, 건강기능식품 포함)의 제조, 가공 및 판매를 하고 있습니다. 사업부문은 크게 화장품 사업부문(기초,메이크업 외 기타)과 MC&S(Mass Cosmetic & Sulloc, 생활용품 및 녹차) 사업부문(개인용 생활용품, 녹차)으로 구분되어 있습니다.

* 사업부문별 자세한 사항은 "II. 사업의 내용"을 참조하시기 바랍니다.

목 적 사 업 (정관 제2조)	비 고
------------------	-----

1. 화장품의 제조 및 판매 2. 생활용품(비누, 칫솔, 세제포함)의 제조 및 판매 3. 식품(다류, 건강기능식품 포함)의 제조, 가공 및 판매 4. 의약품 및 의약외품의 제조 및 판매 5. 기술조사연구 및 기술개발연구의 용역과 기술의 제공 6. 정보통신, 정보처리 및 기타 컴퓨터 운용 관련업 7. 전자상거래 및 인터넷 관련사업 8. 프랜차이즈점 모집 및 운영 9. 사업지원관련 서비스업 10. 부동산개발업 및 매매, 임대업 11. 미술관, 박물관 및 종합문화관의 운영 12. 위 각항에 부대되는 수출입 및 도소매 13. 위 각항에 관련된 일체의 부대사업 및 투자	-
--	---

사. 공시서류작성기준일 현재 계열회사의 총수, 주요계열회사의 명칭 및 상장 여부

당사는 독점규제 및 공정거래에 관한 법률상 기업집단 아모레퍼시픽에 속한 계열회사로서 공시서류작성기준일 현재 아모레퍼시픽 기업집단에는 당사를 포함하여 12개 국내 계열회사가 소속되어 있습니다.

- 기업집단의 명칭: 아모레퍼시픽
- 기업집단에 소속된 회사

구분	회사명	업종구분	회사수
상장	(주)아모레퍼시픽그룹 (주)아모레퍼시픽	지주회사 화장품 제조, 판매	2개사
비상장	(주)아모스프로페셔널 (주)에워드 (주)에스쁘아 (주)이니스프리 (주)에스트라 (주)퍼시픽글라스 (주)퍼시픽패키지 농업회사법인 (주)장원 (주)코스비전 (주)위드림	두발용 화장품 판매 화장품 제조 및 판매 화장품 제조 및 판매 화장품 판매 의약외품의 제조 및 판매 초자 용기 제조 및 판매 인쇄 및 지기가공 제조 및 판매 녹차 재배 및 판매 화장품, 세정제, 유무기화합물 제조 및 판매 판촉물 또는 제품 포장업	10개사
계	-	-	12개사

※ (주)태평양제약은 2013년 3월 15일자로 유가증권시장에서 상장폐지되었으며, 2015년 3월 1일자로 상호가 '(주)에스트라'로 변경되었습니다.

아. 신용평가에 관한 사항

당사는 기업어음을 발행한 사실이 없으나, 발행을 가정하고 다음과 같은 신용평가를 받았습니다.

평가일	평가대상	평정등급	평가회사 (평정등급)	평가구분	비 고
2015.06.30	기업어음	A 1	NICE신용평가(A1~D)	본평가	-

2014.06.30	기업어음	A 1	NICE신용평가(A1~D)	본평가	-
2013.06.28	기업어음	A 1	NICE신용평가(A1~D)	본평가	-
2012.06.28	기업어음	A 1	NICE신용평가(A1~D)	본평가	-
2011.06.27	기업어음	A 1	한신정(A1~D)	본평가	-
2010.06.30	기업어음	A 1	한신정(A1~D)	본평가	-
2009.06.23	기업어음	A 1	한신정(A1~D)	본평가	-
2008.12.12	기업어음	A 1	한신정(A1~D)	본평가	-
2007.06.28	기업어음	A 1	한신정(A1~D)	본평가	-
2006.07.05	기업어음	A 1	한신정(A1~D)	본평가	-

- 등급의 정의

A 1	적기상환능력이 최고수준으로 투자위험도가 낮으며, 현 단계에서 합리적으로 예측 가능한 장래의 어떠한 환경변화에도 영향을 받지 않을 만큼 안정적인
A 2	적기상환능력이 우수하며, 투자위험도가 매우 낮지만 A 1등급에 비해 다소 열등한 요소가 있음
A 3	적기상환능력이 양호하며, 투자위험도는 낮은 수준이지만 장래 급격한 환경변화에 따라 다소 영향을 받을 가능성이 있음
B	적기상환능력은 인정되지만, 투기적 요소가 내재되어 있음
C	적기상환능력이 의문시 됨
D	지급불능 상태에 있음

2. 회사의 연혁

공시 대상기간동안 회사의 주된 변동내용은 아래와 같습니다.

가. 회사의 본점소재지 및 그 변경

- 2006.06.01 서울시 용산구 한강로2가 181
- 2013.03.04 서울시 중구 청계천로 100

나. 경영진의 중요한 변동

당사는 2007년 6월 26일 1인 대표이사체제에서 수명의 대표이사의 각자 대표이사체제로 전환하였습니다. 이는 분할 이후 효율적 경영의사결정을 위한 관리시스템을 확보하기 위한 대표이사체제의 변동입니다. 이후 대표이사 및 이사의 변동은 다음과 같습니다.

구 분	일 자	이사선임 결과	비고
임시이사회	2015.03.20	대표이사 선임 - 중임 대표이사: 서경배, 심상배, 배동현	-
제9기 정기주주총회	2015.03.20	사내이사 중임: 서경배, 심상배, 배동현 사외이사 중임: 남궁은, 이언오 사외이사 선임: 박동원	-

제8기 정기주주총회	2014.03.21	사외이사 선임: 김성수	-
제7기 정기주주총회	2013.03.22	사외이사 중임: 송재용, 김동수, 이연오 조동철, 남궁은	-
임시이사회	2012.03.23	대표이사 선임 - 중임 대표이사: 서경배, 심상배, 배동현	-
제6기 정기주주총회	2012.03.23	사내이사 중임: 서경배, 심상배, 배동현 사외이사 중임: 송재용, 김동수, 이연오 사외이사 선임: 조동철, 남궁은	-
임시이사회	2011.03.25	대표이사 선임 - 중임 대표이사: 권영소	-
제5기 정기주주총회	2011.03.25	사내이사 중임: 권영소 사외이사 중임: 송재용, 김동수, 이연오	-
제4기 정기주주총회	2010.03.19	사외이사 중임: 송재용 사외이사 선임: 김동수, 이연오	-
임시이사회	2009.03.20	대표이사 선임 - 중임 대표이사: 서경배, 심상배, 배동현	-
제3기 정기주주총회	2009.03.20	사내이사 중임: 서경배, 심상배, 배동현 사내이사 선임: 양창수, 강학희 사외이사 중임: 송재용, 황이석, 정주영	-
임시이사회	2008.03.14	대표이사 선임 - 선임 대표이사: 권영소, 배동현	-
제2기 정기주주총회	2008.03.14	이사 선임: 권영소, 정주영(사외) 이사 중임: 송재용(사외), 황이석(사외)	-
임시이사회	2007.06.26	각자 대표이사 선임(대표이사 추가) - 선임 대표이사: 심상배, 손영철, 백정기	-
제1기 정기주주총회	2007.02.27	이사 중임 - 사외이사: 손욱, 송재용, 황이석 (이상 3명)	-
(주)태평양 임시주주총회	2006.04.27	분할계획서 승인에 따른 신설법인((주)아모레퍼시픽)의 이사 선임 내역 - 사내이사: 서경배, 이옥섭, 이해선, 심상배, 백정기, 배동현, 손영철 (이상 7명) - 사외이사: 손욱, 송재용, 황이석 (이상 3명) - 대표이사: 서경배	-

주) 당사의 이사 임기는 정관에 의하여, 사내이사는 3년, 사외이사는 1년부터 3년의 범위에서 주주총회 결의로 임기를 정함.

다. 최대주주의 변동

기 초(2015.01.01)			기 말(2015.09.30)		
최대주주	소유주식수	지분율	최대주주	소유주식수	지분율
(주)아모레퍼시픽그룹 외 8명	2,884,379	49.34%	(주)아모레퍼시픽그룹 외 9명	28,828,860	49.32%

주1) 소유주식수 및 지분율은 보통주 기준임.

주2) 당사는 2015년 4월 23일을 기준으로 하여 주식분할(기명식 보통주 및 기명식 우선주(각 1주당 액면가 5,000원)를 각 10주(주당 액면가 500원)로 분할)을 실시하였으며 상기 기말 소유주식수는 주식분할을 반영한 수치임.

라. 그 밖에 경영활동과 관련된 중요한 사항의 발생내용
【 분할 전 】

- 1945. 9. 5 태평양화학공업사 설립
- 1951. 1. ABC브랜드 발매
- 1959. 3 태평양화학공업(주) 설립 (법인 전환)
- 1963. 7. 국내 화장품업계 최초로 전문 미용사원제도 도입
- 1964. 5. 국내 최초로 화장품 수출 (오스카 화장품)
- 1964. 9. 방문판매제도 도입, 아모레(AMORE)브랜드 발매
- 1973. 4. 태평양화학공업(주) 기업공개
- 1973. 1. 국내 최초 한방인삼화장품 '삼미' 브랜드 발매
(이후, '설화'(1987), '설화수'(1997) 브랜드로 변경)
- 1973.11. 수원공장 준공 (용인군 기흥읍, 화장품 생산)
- 1978.10. 태평양 기술연구소 설립
- 1979. 2. 슈퍼부(가정용품사업본부) 발족
- 1980. 7. 대전공장 준공 (생활용품 생산)
- 1980.12. 제17회 수출의날 대통령표창 (1,000만불 수출 달성)
- 1984. 5. 뷰티센터 '아모레 1번가' 개설(명동, 미용서비스 제공)
- 1987. 3. 화장품, 생활용품, 건강식품 '88서울올림픽 공식 공급업체 지정
- 1987. 6. 태평양화학(주) 로 상호변경
- 1990. 9. 프랑스 현지법인 설립
- 1990.10. 김천공장 준공 (색조화장품 생산)
- 1991.10. 마몽드 브랜드 발매
- 1992. 1. 경영이념 선포 (인류봉사, 인간존중, 미래창조)
- 1992. 8. 태평양 기술연구원 준공(용인군 기흥읍)
- 1993. 3. (주)태평양 으로 상호변경
- 1993. 9. 무한책임주의 선언
- 1994. 8. 라네즈 브랜드 발매
- 1995. 7. 진천공장 준공(녹차 생산)
- 1995.10. 헤라 브랜드 발매
- 1996.10. 아이오페 브랜드 발매
- 1997. 4. 설화수 브랜드 발매
- 2000. 1. 미장센 브랜드 발매
- 2000. 6. 태평양 기술연구원 국가지정연구실 선정
- 2002. 3. 글로벌브랜드 AMOREPACIFIC 발매, 영문사명 AMOREPACIFIC 변경
- 2002. 7. 중국 상하이공장 준공
- 2003. 9. 윤리경영 선포 (21C 새로운 무한책임주의 실천)
- 2004. 4. 프랑스 현지법인 샤프트르 공장 준공
- 2004. 7. 브랜드샵 '휴플레이스(HUE Place)' 오픈
- 2004. 9. 한방화장품 '설화수' 홍콩 매장 오픈
- 2005. 4. (주)태평양 지주회사 체제로 전환 발표
- 2005. 7. (주)퍼시픽글라스 흡수합병

2005.12. 장원산업(주) 흡수합병
 2005.12. 설화수 브랜드 4천억원 판매 달성
 2005.12. 프랜차이즈 매장 '이니스프리 허브스테이션' 오픈
 2006. 3. 회사 분할 이사회 결의
 2006. 4. 임시주주총회 개최 및 분할계획서 승인

【 분할 후 】

2006. 6. 1 (주)태평양을 분할하여 설립
 2006. 6.29 유가증권시장(KOSPI) 재상장
 2006. 8. 'AMOREPACIFIC' 브랜드 일본 진출
 2006. 9. MassBeauty & Sulloc (MB&S) 사업부문 출범
 (매스뷰티 사업부문과 건강사업부문을 통합)
 2007. 8. 라네즈 브랜드 백화점 입점 및 러시아 진출(롯데백화점 모스크바점)
 2007. 9. 광주사업부 신사옥 준공
 2007.12. 한울 브랜드 발매
 2008. 2. 1 기업문화의 핵심가치 'AMOREPACIFIC WAY' 선포
 2008. 4. 프리미엄 한방 헤어케어 브랜드 '려(呂)' 출시
 2008. 9. 아모레퍼시픽 뷰티샵 '아리따움' 오픈
 2008. 12. 대전사업부 신사옥 준공
 2009. 6. 부산사업부 신사옥 준공
 2010. 1. 이니스프리 사업부 '(주)이니스프리'로 독립법인 출범
 2010. 6. 해외지주회사(Amorepacific Global Operations Limited) 설립
 2010. 9. 기술연구원 제2연구동(미지움) 증축 완공
 2010. 9. DJSI World 지수 편입
 2011. 7. 해외지주회사 AGO의 프랑스 향수 기업 아닉구딸(Annick Goutal) 인수
 2012. 5. 오산공장 완공
 2013. 3. 본점소재지 이전(서울 중구 청계천로 100)
 2014. 9. 자회사형 장애인 표준사업장((주)위드림) 설립
 2015. 4. 주식분할 (기명식 보통주 및 기명식 우선주(각 1주당 액면가 5,000원)를 각 10주(주당 액면가 500원)로 분할)

3. 자본금 변동사항

증자(감자)현황

(기준일 : 2015.09.30) (단위 : 원, 주)

주식발행 (감소)일자	발행(감소) 형태	발행(감소)한 주식의 내용				비고
		주식의 종 류	수량	주당 액면가액	주당발행 (감소)가액	
2015.04.23	주식분할	보통주	52,612,641	500	-	주식분할에 따른 주식 수량 증가
2015.04.23	주식분할	우선주	9,502,047	500	-	주식분할에 따른 주식 수량 증가

※ 상기 주식발행일자는 주식분할 기준일이며, 신주권상장일은 2015년 5월 8일입니다. 주식분할에

따른 자본금 변동은 없습니다.

미상환 전환형 조건부자본증권 발행현황

(기준일 : -) (단위 : 원, 천주)

구분	발행일	만기일	권면총액	주식 전환의 사유	주식 전환의 범위	전환가액	주식전환으로 인하여 발행할 주식		비고
							종류	수	
-	-	-	-	-	-	-	-	-	-
-	-	-	-	-	-	-	-	-	-
-	-	-	-	-	-	-	-	-	-
합계	-	-	-	-	-	-	-	-	-

4. 주식의 총수 등

가. 주식의 총수

2015년 9월 30일 공시서류작성기준일 현재 당사의 발행할 주식의 총수는 275,000,000주 (보통주 235,000,000주, 종류주 40,000,000주)이며, 현재까지 발행한 주식의 총수는 보통주 58,458,490주 입니다. 당사는 보통주 이외에 종류주(무의결권) 10,557,830주를 발행하였으며, 현재 유통주식수는 보통주 58,425,450주, 종류주 10,551,620주입니다.

주식의 총수 현황

(기준일 : 2015.09.30) (단위 : 주)

구분	주식의 종류			비고
	보통주	종류주	합계	
I. 발행할 주식의 총수	235,000,000	40,000,000	275,000,000	-
II. 현재까지 발행한 주식의 총수	58,458,490	10,557,830	69,016,320	-
III. 현재까지 감소한 주식의 총수	-	-	-	-
1. 감자 2. 이익소각 3. 상환주식의 상환 4. 기타	-	-	-	-
	-	-	-	-
	-	-	-	-
	-	-	-	-
IV. 발행주식의 총수 (II-III)	58,458,490	10,557,830	69,016,320	-
V. 자기주식수	33,040	6,210	39,250	-
VI. 유통주식수 (IV-V)	58,425,450	10,551,620	68,977,070	-

주) 당사는 2015년 4월 23일을 기준으로 하여 주식분할(기명식 보통주 및 기명식 우선주(각 1주당 액면가 5,000원)를 각 10주(주당 액면가 500원)로 분할)을 실시하였으며, 상기 주식의 총수 현황은 주식분할로 인한 주식수의 변경을 반영한 수치임.

나. 자기주식

당사는 자본시장과 금융투자업에 관한 법률(이하 "자본시장법") 제165조의2 이외의 사유로 회사 인적분할시 발생한 분할단주으로써 보통주 33,040주와 종류주(기명,무의결권) 6,210주를 보유하고 있습니다. 2015년 보유중인 자기주식 중 처분한 주식은 없으며, 본 보고서 작성일 현재 보유하고 있는 자기주식은 보통주 33,040주, 종류주 6,210주입니다.

자기주식 취득 및 처분 현황

(기준일 : 2015.09.30)

(단위 : 주)

취득방법	주식의 종류	기초수량	변동 수량			기말수량	비고	
			취득(+)	처분(-)	소각(-)			
배당 가능 이익 범위 이내 취득	직접 취득	장내 직접 취득	-	-	-	-	-	
		장외 직접 취득	-	-	-	-	-	
		공개매수	-	-	-	-	-	
			-	-	-	-	-	
		소계(a)	-	-	-	-	-	
			-	-	-	-	-	
	신탁 계약에 의한 취득	수탁자 보유물량	-	-	-	-	-	
			-	-	-	-	-	
		현물보유물량	-	-	-	-	-	
			-	-	-	-	-	
		소계(b)	-	-	-	-	-	
			-	-	-	-	-	
	기타 취득(c)		보통주	32,980	60	-	33,040	분할단주
			종류주	6,160	50	-	6,210	분할단주
총 계(a+b+c)		보통주	32,980	60	-	33,040	-	
		종류주	6,160	50	-	6,210	-	

주) 당사는 2015년 4월 23일을 기준으로 하여 주식분할(기명식 보통주 및 기명식 우선주(각 1주당 액면가 5,000원)를 각 10주(주당 액면가 500원)로 분할)을 실시하였으며, 상기 자기주식 취득 및 처분 현황은 주식분할로 인한 주식수의 변경을 반영한 수치임.

다. 다양한 종류의 주식

종류주식(명칭) 발행현황

(단위 : 원)

발행일자		2006.06.01	
주당 발행가액(액면가액)		5,000	5,000
발행총액(발행주식수)		5,278,915,000	1,055,783
현재 잔액(현재 주식수)		5,278,915,000	10,557,830
주식의	이익배당에 관한 사항	종류주식의 배당은 비참가적, 비누적이며, 현	

내용			금배당에 있어서만 보통주보다 액면금액을 기준으로 하여 연1%를 더 배당하고 다만, 주식배당이 있을 경우에는 이를 적용하지 않음.
	잔여재산분배에 관한 사항		-
	상환에 관한 사항	상환조건	-
		상환방법	-
		상환기간	-
		주당 상환가액	-
		1년 이내 상환 예정인 경우	-
	전환에 관한 사항	전환조건	-
		전환청구기간	-
		전환으로 발행할 주식의 종류	-
		전환으로 발행할 주식수	-
의결권에 관한 사항		의결권이 없는 종류주식	
기타 투자 판단에 참고할 사항		-	

주1) 상기 발행일자는 회사분할기일임.

주2) 발행총액(액면가: 5,000원) 및 현재 잔액(액면가: 500원)은 액면가 기준으로 작성됨.

5. 의결권 현황

당사가 발행한 보통주식수는 58,458,490주이며, 보통주 외에 10,557,830주의 종류주를 발행하였습니다. 발행주식 중 회사가 보유하고 있는 자기주식은 보통주 33,040주이며, 자기주식수와 종류주를 제외할 경우 의결권행사 가능 주식수는 58,425,450주 입니다.

(기준일 : 2015.09.30)

(단위 : 주)

구 분	주식의 종류	주식수	비고
발행주식총수(A)	보통주	58,458,490	-
	종류주	10,557,830	-
의결권없는 주식수(B)	보통주	33,040	자기주식
	종류주	10,557,830	-
정관에 의하여 의결권 행사가 배제된 주식수(C)	보통주	-	-
	종류주	-	-
기타 법률에 의하여 의결권 행사가 제한된 주식수(D)	보통주	-	-
	종류주	-	-
의결권이 부활된 주식수(E)	보통주	-	-

	종류주	-	-
의결권을 행사할 수 있는 주식수 (F = A - B - C - D + E)	보통주	58,425,450	-
	종류주	-	-

주) 당사는 2015년 4월 23일을 기준일로 하여 주식분할(기명식 보통주 및 기명식 우선주(각 1주당 액면가 5,000원)를 각 10주(주당 액면가 500원)로 분할)을 실시하였으며, 상기 의결권 현황은 주식 분할로 인한 주식수의 변경을 반영한 수치임.

6. 배당에 관한 사항 등

가. 배당에 관한 사항

당사는 정관에 의거 이사회 결의 및 주주총회의 결의를 통하여 매년 배당을 실시하고 있습니다. 지주회사 체제하에서 사업회사인 당사는 안정적인 현금 창출 능력과 지주회사로의 배당이 요구됩니다. 또한 창출된 현금의 핵심사업 집중을 통한 시장 리더십 강화와 미래 성장 동력 확보를 위한 분야 및 미래 비전 달성을 위한 시설규모 확장에 투자하고자 합니다. 이러한 현금의 사용은 투자의 효율성을 제고하고 지속적인 성장을 통해 주주가치 증대 및 배당가능이익 증가에 기여할 것을 확신합니다.

당사는 2006년 6월 회사신설 후 주주중심의 경영을 실현하고자 지속적으로 배당을 실시해 오고 있습니다. 당사는 연결현금배당성향을 기준으로 2012년 16.6%, 2013년 16.8%, 2014년 16.4%의 배당을 하였습니다. 향후에도 당사는 미래의 성장과 이익의 주주 환원을 균형있게 고려하여 배당을 실시할 계획입니다.

나. 배당에 관한 회사의 정관 내용

<p>제9조 (종류주식의 수와 내용)</p> <p>① 이 회사가 발행할 종류주식은 의결권 없는 배당우선주식(이하 “종류주식”이라 칭함)으로 하며, 그 발행주식의 수는 사천만주로 한다.</p> <p>② 종류주식에 대하여는 액면금액을 기준으로 연 3%이상으로 하여 발행시에 이사회가 정한 우선배당율에 따른 금액을 현금으로 우선 배당한다.</p> <p>③ 보통주식의 배당율이 종류주식의 배당율을 초과할 경우에는 그 초과분에 대하여 보통주식과 동일한 비율로 참가시켜 배당한다.</p> <p>④ 종류주식에 대하여 어느 사업연도에 있어서 소정의 배당을 하지 못한 경우에는 누적된 미배당분을 다음 사업연도의 배당시에 우선하여 배당한다.</p> <p>⑤ 종류주식에 대하여 소정의 배당을 하지 아니한다는 결의가 있는 경우에는 그 결의가 있는 총회의 다음 총회부터 그 우선적 배당을 한다는 결의가 있는 총회의 종료시까지의 의결권이 있는 것으로 한다.</p> <p>⑥ 종류주식의 존속기간은 발행일로부터 10년으로 하고 이 기간 만료와 동시에 보통주식으로 전환된다. 그러나 위 기간 중 소정의 배당을 하지 못한 경우에는 소정의 배당을 완료할 때까지 그 기간을 연장한다. 이 경우 전환으로 인하여 발행할 주식에 대한 이익의 배당에 관하여는 제13조의 규정을 준용한다.</p> <p>제13조 (신주의 배당기산일)</p> <p>회사가 유상증자, 무상증자 및 주식배당에 의하여 신주를 발행하는 경우 신주에 대한 이익의 배당에 관하여는 신주를 발행한 때가 속하는 영업연도의 직전영업연도말에 발행된 것으로 본다.</p> <p>제19조 (전환사채의 발행)</p>

⑤ 전환으로 인하여 발행하는 주식에 대한 이익의 배당과 전환사채에 대한 이자의 지급에 관하여는 제13조의 규정을 준용한다.

제53조 (이익금의 처분)

이 회사는 매 사업년도 이익금(이월이익잉여금 포함)을 다음과 같이 처분한다.

1. 이익준비금(상법상의 이익준비금)
2. 기타의 법정적립금
3. 배당금
4. 임의적립금
5. 기타의 이익잉여금처분액
6. 차기 이월이익잉여금

제55조 (이익배당)

- ① 이익의 배당은 금전과 주식으로 할 수 있다.
- ② 이익의 배당을 주식으로 하는 경우 회사가 수종의 주식을 발행한 때에는 주주총회의 결의로 그와 다른 종류의 주식으로도 할 수 있다.
- ③ 제1항의 배당은 매 결산기말 현재의 주주명부에 기재된 주주 또는 등록된 질권자에 지급한다.

제56조 (중간배당)

- ① 이 회사는 6월 30일 현재 주주명부에 기재된 주주에게 이사회 결의로써 금전으로 이익 배당을 할 수 있다.
- ② 제 1항의 중간배당에 관한 결의는 제1항의 기준일로부터 45일 내에 하여야 한다.
- ③ 중간배당은 직전결산기의 대차대조표상의 순자산액에서 다음 각호의 금액을 공제한 액을 한도로 한다.
 1. 직전결산기의 자본금의 액
 2. 직전결산기까지 적립된 자본준비금과 이익준비금의 합계액
 3. 상법시행령에서 정하는 미실현이익
 4. 직전결산기의 정기주주총회에서 이익배당하기로 정한 금액
 5. 직전 결산기까지 정관에 규정 또는 주주총회의 결의에 의하여 특정 목적을 위한 적립한 이익준비금
 6. 중간배당에 따라 당해 결산기에 적립하여야 할 이익준비금
- ④ 사업년도개시일 이후 제1항의 기준일 이전에 신주를 발행한 경우(준비금의 자본전입, 주식배당, 전환사채의 전환청구, 신주인수권부사채의 신주인수권 행사의 경우를 포함한다)에는 중간배당에 관하여는 당해 신주는 직전사업년도말에 발행된 것으로 본다.
- ⑤ 중간배당을 할 때에는 종류주식에 대하여도 보통주식과 동일한 배당률을 적용한다.

제57조 (배당금지급청구권의 소멸시효)

- ① 배당금의 지급청구권은 5년간 이를 행사하지 아니하면 소멸시효가 완성한다.
- ② 제1항의 시효의 완성으로 인한 배당금은 이 회사에 귀속한다.

부 칙

제6조 (우선주식에 대한 경과조치)

제9조의 규정에도 불구하고, 이 회사의 설립시에 발행하는 주식회사 태평양의 기명식 우선주식을 보유하고 있는 주주들에게 배정할 이 회사의 우선주식은 이 회사의 설립전 주식회사 태평양이 개정 상법 시행일(1996.10.1) 이전에 발행한 우선주식(보통주식 배당률 + 1% 추가 현금배당 우선주)과

동일한 내용의 우선주식으로 한다.

※ 상기 정관 제9조(종류주식의 수와 내용) 제1항은 주식분할에 따라 2015년 3월 20일 당사의 정기 주주총회에서 변경되었습니다.

다. 최근 3사업연도 배당에 관한 사항

구 분	주식의 종류	제9기	제8기	제7기
주당액면가액 (원)		5,000	5,000	5,000
(연결)당기순이익(백만원)		379,104	267,975	269,616
주당순이익 (원)		54,953	38,842	39,080
현금배당금총액 (백만원)		62,132	44,888	44,888
주식배당금총액 (백만원)		-	-	-
(연결)현금배당성향(%)		16.4	16.8	16.6
현금배당수익률 (%)	보통주	0.4	0.7	0.5
	종류주	0.8	1.6	1.7
주식배당수익률 (%)	보통주	-	-	-
	종류주	-	-	-
주당 현금배당금 (원)	보통주	9,000	6,500	6,500
	종류주	9,050	6,550	6,550
주당 주식배당 (주)	보통주	-	-	-
	종류주	-	-	-

주1) 상기 (연결)당기순이익은 연결재무제표 기준 지배기업 소유주지분 기준 당기순이익이며, 현금 배당성향은 상기 (연결)당기순이익에 대한 현금배당금총액의 비율임.

주2) 주당순이익은 연결재무제표 기준 보통주 기준임.

II. 사업의 내용

1. 사업의 개요

당사는 화장품 사업, 생활용품 사업, 녹차사업을 영위하고 있으며, 신규 사업의 진출없이 지속적으로 핵심역량에 집중할 예정입니다.

가. 사업부문별 현황

(1) 화장품 산업

1) 산업의 특성

국내 화장품 산업은 지속적인 성장과 발전을 거듭하고 있습니다. 다만 국내 경기의 저성장 기조가 지속되면서 화장품 산업 역시 과거보다는 다소 둔화된 성장세를 보여주고 있습니다. 현재 국내 화장품 업계는 혁신적인 제품과 차별화된 브랜드가 시장의 성장을 견인하고 있는 가운데 당사를 비롯해 LG생활건강, 에이블씨엔씨(미샤) 등의 국내업체와 L'Oreal, E.Lauder 등의 다국적 기업이 치열한 경쟁을 지속하고 있습니다.

2) 산업의 성장성

화장품은 전형적인 다품종 소량생산 제품으로 유행에 민감한 대표적 패션상품입니다. 2012년부터 경기 침체로 인한 가처분소득의 감소가 소비 심리 위축으로 이어지면서 국내 화장품 시장도 성장세가 둔화되기 시작했습니다. 이에 따라 합리적인 소비 트렌드가 화장품 시장에 보편화된 가치로 자리잡았으며 브랜드뿐만 아니라 상품을 중요시한 소비가 활성화 됨에 따라 멀티채널, 멀티브랜드를 이용하는 고객이 꾸준히 증가하고 있습니다. 다만 혁신적인 제품과 차별화된 브랜드에 대한 고객들의 선호는 계속되고 있어 고객에 대한 깊이 있는 연구를 바탕으로 매력 있는 브랜드와 혁신상품을 개발하고 품질 향상에 노력한다면 화장품 산업은 꾸준한 성장이 가능하리라 생각합니다.

3) 경기변동의 특성 및 계절성

화장품 산업은 소비재 산업으로서 고객의 주목을 받기 위한 차별적인 신상품 개발과 마케팅, 유통경로 확보 등이 중요합니다. 또한, 상품의 가치증대를 위해 디자인, 포장, 광고 등 이미지 제고를 위한 투자가 필요하며, 다품종 소량 판매로 인한 물류기반 확보가 필요합니다. 패션 트렌드에 민감한 여성들이 주요 고객인 산업 특성으로 인해 상품의 수명주기가 짧고, 계절적 수요 변동과 개인별 선호 차이로 인해 상품의 종류가 매우 다양한 특성을 가지고 있습니다. 최근에는 여성들 뿐만 아니라 남성 화장품 소비 또한 확대되면서 젊은 남성층의 화장품 관여도가 높아졌으며, 남성 상품의 유형도 다양화되었습니다.

4) 국내외 시장 여건

화장품은 전형적인 다품종 소량생산 제품으로 유행에 민감한 대표적 패션상품입니다. 2012년부터 경기 침체로 인한 가처분소득의 감소가 소비 심리 위축으로 이어지면서 국내 화장품 시장도 성장세가 둔화되기 시작했습니다. 이에 따라 합리적인 소비 트렌드가 화장품 시장에 보편화된 가치로 자리잡았으며 브랜드뿐만 아니라 상품을 중요시한 소비가 활성화 됨에 따라 멀티채널, 멀티브랜드를 이용하는 고객이 꾸준히 증가하고 있습니다. 다만 혁신적인 제품과 차별화된 브랜드에 대한 고객들의 선호는 계속되고 있어 고객에 대한 깊이 있는 연구를 바탕으로 매력 있는 브랜드와 혁신상품을 개발하고 품질 향상에 노력한다면 화장품 산업은 꾸준한 성장이 가능하리라 생각합니다.

더불어 디지털화에 따른 유통 환경의 변화와 스마트폰의 보급 확산으로 접근 용이성이 높아진 모바일과 온라인 경로로 고객 유입이 확대되면서 디지털 채널이 지속적으로 고성장 하고 있습니다. 또한 중국인 관광객이 크게 증가하면서 면세 채널 역시 고성장하며 국내 화장품 시장의 성장을 이끌어 가고 있습니다. 한편 이러한 시장의 변화 속에서 전통 채널인 방문판매와 백화점, 할인점은 저성장 국면에 접어들었습니다.

5) 회사의 경쟁우위 요소

화장품사업에서는 럭셔리 브랜드의 성공적인 신제품 출시와 차별화된 고객 서비스를 기반으로 백화점 채널에서 경쟁사 대비 안정적인 성과를 보이며 채널 점유율을 지속적으로 확대하였으며, 면세 채널은 여행객 수의 증가 및 신규 브랜드 런칭에 힘입어 견고한 매출 성장을 달성하였습니다. 또한, 프리미엄 시장에서 아리따움은 고객 니즈를 충족시킨 트렌디한 상품의 출시 및 히트상품의 지속적인 판매 확대를 통해 견고하게 성장하였고, 신성장 채널인 온라인, 홈쇼핑 등에서도 성공적인 사업확대로 화장품사업 전체매출은 지속적인 성장세를 이어가고 있습니다.

(2) 생활용품 및 녹차 산업

1) 산업의 특성

생활용품은 성숙기에 접어든 시장에서 다수의 공급자가 치열한 경쟁을 벌이고 있는 양상이며, 대형 할인점의 강제휴무 도입과 신유통 채널의 증가로 유통구조의 급변이 일어나고 있습니다. 이에 각사는 브랜드 이미지 제고와 효과적인 마케팅, 가격정책 등을 사업의 중요한 관리지표로 삼고 있습니다.

또한 국내 녹차산업은 웰빙에 대한 관심 등으로 매년 꾸준한 성장을 하고 있으며, 생활속의 문화 음료로 자리매김하고 있습니다.

2) 산업의 성장성

경기회복 지연에 따른 소비자들의 구매력 감소와 업체간 경쟁으로 시장이 과열되는 경향이 있었으나, 웰빙 열풍과 고기능 상품 출시에 따른 프리미엄 시장 활성화와 소비자 니즈의 다양화에 따른 틈새시장 개척과 시장 차별화 등으로 생활용품 시장이 활성화 되고 있습니다.

녹차산업의 경우 건강한 생활에 대한 관심의 증가 등으로 녹차에 대한 관심이 증가 되면서 녹차와 관련한 여러 가지 상품이 경쟁적으로 출시되고 있고, 녹차의 효능을 활용한 다양한 제품의 개발로 국내 녹차시장은 꾸준히 성장하고 있습니다.

3) 국내시장 여건

생활용품 산업은 내수 소비 침체에 따른 소비자들의 구매력 감소와 업체간 경쟁 격화로 시장이 과열되는 경향이 있었으나, 다양한 고객의 니즈에 부합하는 고부가가치의 기능성 제품의 출시로 프리미엄 시장은 꾸준히 활성화되었습니다. 대형마트는 유통환경의 변화에 대응하기 위해 카테고리를 확장하고 PB상품과 병행 상품을 확충하는 등 변화를 꾀했습니다. 더불어 드럭스토어와 온라인 경로 등 새로운 채널이 성장을 지속함에 따라 생활용품 시장의 구매 경로가 과거와는 달리 더욱 다변화되는 모습을 보여주고 있습니다.

녹차 산업은 지난 몇 년간 기업 간의 경쟁은 더욱 치열해 지고 있고 이에 여러 회사에서 한국인의 입맛에 맞는 녹차의 개발과 녹차에 함유된 기능성 성분을 이용한 새로운 상품 및 유통경로의 개발 등을 위해 노력하고 있습니다. 건강한 생활에 대한 관심의 증가 등으로 녹차에 대한 관심이 증가 되면서 녹차와 관련한 여러 가지 상품이 경쟁적으로 출시되고 있고, 녹차의 효능을 활용한 다양한 제품의 개발로 국내 녹차시장은 꾸준히 성장하고 있습니다. 최근에는 잎차와 유기농차 등 프리미엄 제품 판매가 증가세에 있어 기업간 프리미엄 시장 진출에

힘쓰고 있습니다.

4) 회사의 경쟁우위 요소

기능성 프리미엄 상품확대를 통해 헤어·바디·오랄 등 전 카테고리에서 점유율을 상승시키며 시장 리더십을 강화하였습니다. 헤어케어 대표 브랜드인 미장센과 러, 그리고 바디케어 브랜드인 해피바스는 채널 맞춤형 상품을 출시하여 채널 대응력을 높였고, 2012년 런칭된 한방 바이오 브랜드 일리는 프리미엄 바디케어 시장에서 소비자들의 좋은 반응을 얻고 있습니다. 녹차산업의 경우 프리미엄 블렌딩 티와 기능성 음료 등으로 제품 포트폴리오를 한층강화하였으며 백화점 티숍과 오설록 티하우스에서는 고객 체험 및 서비스 공간을 지속적으로 창출하며 고객 점점 영역을 확대한 결과 전년 대비 매출 성장을 달성했습니다.

나. 회사의 중점 추진 사항

(주)아모레퍼시픽은 시장 대응력을 높인 혁신상품의 출시와 적극적인 해외사업 확장으로 견실한 매출 성장세를 이어갔습니다.

(1) 화장품 산업

2014년 한국 화장품 시장은 유통환경의 변화와 합리적 소비 트렌드 확산으로 전통적인 럭셔리 채널의 비중이 감소하는 대신 신유통과 혁신 제품군의 판매 확대가 성장을 주도했습니다. 더불어 중국인 관광객 증가로 면세 경로가 큰 폭으로 성장하며 화장품 시장 내에서도 그 비중이 크게 확대되었습니다. 또한 당사가 개발한 쿠션 제품은 편의성과 기능성을 추구하는 고객의 니즈에 부합하며 간편 화장이라는 새로운 화장문화를 창조하고 고객들에게 전파하며 한국 화장품 시장의 성장에 크게 기여했습니다.

해외 사업은 중국과 아세안 등 성장시장에서 브랜드 인지도 강화 및 채널 다각화를 통해 매출 고성장을 견인했습니다. 중국 사업은 기존 브랜드의 질적 성장과 신규 브랜드의 성공적인 시장진입을 통해 성장세를 이어갔습니다.

(2) 생활용품 및 녹차 산업

생활용품 사업은 코스메틱 제품군의 고성장으로 프리미엄 사업의 비중 확대가 지속되었습니다. 할인점 유통의 저성장 여파로 전체 매출은 소폭 감소하였으나, 헤어, 바디, 오랄 등 전 카테고리 내 기능성 제품의 판매는 크게 증가했습니다. 특히 바디 카테고리에서는 ‘해피바스’와 ‘일리’의 프리미엄 보습 라인 판매 확대로 바디 코스메틱 점유율 1위를 달성하였습니다.

녹차 사업은 오설록 브랜드 강화로 수익성 개선을 동반한 매출 성장을 이어갔습니다. 오설록 티하우스와 백화점의 오설록 티숍(Tea Shop), 오설록닷컴 채널로 고객 접점이 확대 되었으며, 발효, 블렌딩 등 라인이 확장되며 프리미엄 사업이 성장을 견인하였습니다.

다. 공시대상 사업부문의 구분

사업부문	주요 재화	매출비중
화장품 사업부문	기초 화장품, 메이크업 제품 등	88.6%
MC&S 사업부문	개인 생활용품, 녹차 등	11.4%

주) 상기 매출비중은 공시서류작성기준일 현재 기준임.

라. 시장점유율 등

당사의 최근 사업연도 화장품시장 점유율은 아래 표와 같습니다.

구 분	주요제품	2014년말	2013년말	2012년말
화장품	기초화장품, 색조화장품 등	32.8%	32.0%	27.8%
생활용품	헤어, 바디 등	20.8%	22.5%	22.3%

※ 칸타월드패널 데이터 기준

- 화장품 부문 : 상기 시장점유율은 남성 및 베이비 화장품, 향수, 외국인 대상 및 업소용 화장품 판매는 집계대상에서 제외한 수치임.

- 생활용품 부문 : 상기 시장점유율은 헤어부분 5대(샴푸, 린스, 트리트먼트, 정발, 염모) 카테고리 및 바디부분 2대(바디워시, 바디로션) 카테고리에 대한 수치임. 단, 외국인 대상 및 업소용 생활용품 판매, 방향제 및 입욕제 등의 카테고리는 집계대상에서 제외함.

※ 상기 시장점유율은 각 사별 추정치와 차이가 있을 수 있음.

2. 주요 제품 및 원재료 등

가. 주요 제품 등의 현황

(단위 : 백만원)

사업부문	매출유형	품 목	구체적용도	주요상표등	매출액	비율
화장품 사업부문	제품 및 상품	기 초	세안,보습	설화수, 헤라, 아이오페, 한울 라네즈, 마몽드, 오딧세이 등	3,135,901	88.6%
		메이컵	피부화장			
		기 타	향수 등			
MC&S 사업부문	제품 및 상품	개인용 생활용품	모발, 구강, 바디 케어 제품	미장센, 해피바스, 덴트롤, 러, 송영, 메디안 등	404,954	11.4%
		녹차	녹차류			
		합	계	-		

나. 주요 제품 등의 가격변동추이

(단위 : 원/개)

품 목		제10기 3분기	제9기	제8기
화장품 사업부문	아이오페 모이스트젠 소프트너	19,500	19,500	20,800
	라네즈 밸런싱 에멀전	18,200	18,200	18,200
	마몽드 토탈솔루션 크림	20,800	20,800	20,800
MC&S 사업부문	미장센 펄 샤이닝샴푸	8,560	8,560	8,560
	메디안 마린치약	5,120	5,120	5,120

*당분기 변동내역 없음

다. 주요 원재료 등의 현황

(단위 : 백만원)

사업 부문	매입 유형	품 목	구체적용도	매입액	비율	비 고
화장품 사업부문	원재료	PRIPURE3759(Phytosqualane), BUTYLENE GLYCOL, 자음단, ARBUTIN, DC 345 FLUID 등	스킨,로션 등 각종 화장품 원료	117,900	15.0%	세일(Sophim), 동경지사(다이셀), (주)바이오랜드 (주)바이오랜드, (주)삼미캠 등
	부재료	용기,캡, 단상자 등	보조재	338,537	43.0%	(주)퍼시픽패키지, (주)퍼시픽글라스 등
	상품	V=B, 톨리타렘피카 등	화장품	150,847	19.2%	(주)에스트라, (주)코스비전 등
	소 계			607,284	77.1%	-
MC&S 사업부문	원재료	(PF1) XIAMETER MEM-7137N EMULSION, FRUITY FRESH SH-9200, N5023, Miami L-30, 송염치약캡슐, 녹차 등	샴푸,비누, 치약,녹차 등의 원료	70,759	9.0%	(주)삼미캠 서울향료(주), 가온케미칼 (DERICHEM(M) Sdn. Bhd) 미원상사(주), (주)장원 등
	부재료	용기,캡, 여과지, 단상자 등	보조재	97,389	12.4%	(주)퍼시픽패키지, (주)퍼시픽글라스 등
	상품	칫솔, 다기 등	생활용품	11,801	1.5%	(주)씨.앤.씨 등
	소 계			179,949	22.9%	-
합 계	원 재 료			188,659	24.0%	-
	부 재 료			435,925	55.4%	-
	상 품			162,648	20.7%	-
	합 계			787,233	100.0%	-

라. 주요 원재료 등의 가격변동추이

(단위 : 원/KG)

구 분		제10기 3분기	제9기	제8기
화장품 사업부문	PRIPURE 3759(Phytosqualane)	34,500	49,300	48,080
	BUTYLENE GLYCOL(1,3)	3,282	3,419	3,572
	자음단	19,700	19,700	19,701
MC&S 사업부문	(PF1) XIAMETER MEM-7137N EMULSION	3,760	3,700	3,700
	FRUITY FRESH SH-9200	22,500	29,167	21,825

주1) PRIPURE 3759(Phytosqualane) : 환율 인하분 반영 및 대체 가능원료인 Neossance squalane(사탕수수유래)의 확대로 공급사의 전략적 가격인하

주2) BUTYLENE GLYCOL(1,3) : 환율 인하

주3) (PF1) XIAMETER MEM-7137N EMULSION :Dow Corning 5-7137 Emulsion 방부처방 개선(PK+ PE_0.4% 추가)으로 코드명 변경

주4) FRUITY FRESH SH-9200 : 수입업체에서 국내업체 전환으로 인한 가격 인하

(1) 산출기준

각 사업부문의 주요 제품별로 사용되는 원재료 품목을 1개 이상씩을 선정하여, 매입가격을 기준으로 1년간 이동평균법을 적용하여 계산된 단가임.

(2) 주요 가격변동원인

시장 수요 변동에 따른 원재료 가격 변동 및 환율변동 등

3. 생산 및 설비에 관한 사항

가. 생산능력 및 생산능력의 산출근거

(1) 생산능력

(단위 : 백만원)

사업부문	품 목	사업소	제10기 3분기	제9기	제8기
화장품 사업부문	기초화장품	스킨케어사업장(오산)	1,196,526	1,366,692	1,492,489
	색조화장품	메이크업사업장(오산)	554,215	635,925	545,005
MC&S 사업부문	비누,치약 등	매스뷰티사업장(대전)	1,257,624	1,578,889	1,301,065
	녹차 등	설록차사업장(진천)	35,094	91,513	177,612
합 계			3,043,459	3,673,020	3,516,172

(2) 생산능력의 산출근거

1) 산출방법 등

① 산출기준 : 표준생산능력

- 제품특성상 정상기계 가동시간을 생산능력으로 보게 되므로 실제와 다를 수 있으며, V.A.T 등을 포함한 판매가로 산정된 금액임.
- 설록차사업장의 경우 1일 3교대 기준으로 산정함.

② 산출방법

생산능력 = {사업소별 실제가동시간 ÷ 생산능력 가동시간} 으로 산출

※ 기간별 생산능력(금액)은 제품 mix로 인한 금액 차이가 발생할 수 있음.

2) 평균가동시간

사 업 소	일일평균가동시간(hr)	가동일수(일)
스킨케어사업장(오산)	8.4	175
메이크업사업장(오산)	8.5	175
매스뷰티사업장(대전)	5.9	179
설록차사업장(진천)	4.5	170

나. 생산실적 및 가동률

(1) 생산실적

(단위 : 백만원)

사업부문	품 목	사 업 소	제10기 3분기	제9기	제8기
화장품 사업부문	기초화장품	스킨케어사업장(오산)	1,333,272	1,611,438	1,492,489
	색조화장품	메이크업사업장(오산)	630,222	779,607	545,005
MC&S 사업부문	비누,치약 등	매스뷰티사업장(대전)	995,080	1,266,789	1,117,225
	녹차 등	설록차사업장(진천)	66,289	121,001	116,786

합	계	3,024,862	3,778,835	3,271,505
---	---	-----------	-----------	-----------

(2) 당해 사업연도의 가동률

(단위 : 시간)

사 업 소	가동가능시간	실제가동시간	평균가동률	
스킨케어사업장(오산)	1,313	1,463	111.4%	
메이크업사업장(오산)	1,313	1,493	113.7%	
매스뷰티사업장(대전)	1,343	1,062	79.1%	
설록차사업장(진천)	1,275	771	60.5%	
합	계	5,243	4,788	91.3%

다. 생산설비의 현황 등

(1) 생산설비의 현황

[자산항목:토지]

(단위:백만원)

사업소	소유형태	소재지	기초장부가액	당기증감		당기상각	기타	기말장부가액
				증가	감소			
본사	자가보유	서울 용산구 한강로 등	314,846	26,819	0	0	0	341,665
공장	자가보유	오산,대전,진천, 등	134,301	0	0	0	0	134,301
물류	자가보유	대전, 김천 등	32,857	0	0	0	0	32,857
기타	자가보유	연구소 등	184,871	0	0	0	0	184,871
해외	자가보유	중국, 프랑스 등	1,631	0	0	0	9	1,640
합계			668,505	26,819	0	0	9	695,333

[자산항목:건물]

(단위:백만원)

사업소	소유형태	소재지	기초장부가액	당기증감		당기상각	기타	기말장부가액
				증가	감소			
본사	자가보유	서울 용산구 한강로 등	72,552	0	0	-1,784	0	70,768
공장	자가보유	오산,대전,진천, 등	205,083	100	0	-4,803	0	200,380
물류	자가보유	대전, 김천 등	21,896	91	-4,534	-651	0	16,802
기타	자가보유	연구소 등	127,944	8	0	-3,907	0	124,044
해외	자가보유	중국, 프랑스 등	108,724	17,023	0	-1,866	6,660	130,542
합계			536,199	17,221	-4,534	-13,011	6,660	542,536

[자산항목:구축물]

(단위:백만 원)

사업소	소유형태	소재지	기초장부가액	당기증감		당기상각	기타	기말장부가액
				증가	감소			

				증가	감소			
본사	자가보유	서울 용산구 한강로 등	3,064	78	0	-133	0	3,009
공장	자가보유	오산,대전,진천, 등	16,469	0	0	-875	0	15,595
물류	자가보유	대전, 김천 등	952	0	-426	-38	0	488
기타	자가보유	중국, 프랑스, 연구소 등	11,427	1,450	0	-659	0	12,218
해외	자가보유	중국, 프랑스 등	373	1,461	-4	-124	90	1,796
합계			32,284	2,989	-430	-1,827	90	33,106

[자산항목:기계장치]

(단위:백만

원)

사업소	소유형태	소재지	기초장부가액	당기증감		당기상각	기타	기말장부가액
				증가	감소			
본사	자가보유	서울 용산구 한강로 등	8,888	90	0	-590	0	8,388
공장	자가보유	오산,대전,진천, 등	116,998	12,965	-51	-11,621	0	118,291
물류	자가보유	대전, 김천 등	26,570	346	-689	-1,484	0	24,743
기타	자가보유	연구소 등	2,891	2,788	0	-968	0	4,711
해외	자가보유	중국, 프랑스 등	18,392	1,483	-163	-1,409	1,009	19,313
합계			173,739	17,672	-903	-16,071	1,009	175,447

[자산항목:차량운반구]

(단위:백만

원)

사업소	소유형태	소재지	기초장부가액	당기증감		당기상각	기타	기말장부가액
				증가	감소			
본사	자가보유	서울시 용산구	557	99	-87	-100	0	470
공장	자가보유	오산,대전,진천 등	164	0	0	-37	0	127
물류	자가보유	대전, 김천 등	63	0	0	-14	0	48
기타	자가보유	연구소 등	48	30	0	-14	0	64
해외	자가보유	중국, 프랑스 등	28	0	0	5	1	34
합계			860	130	-87	-160	1	744

[자산항목:공구기구]

(단위:백만

원)

사업소	소유형태	소재지	기초장부가액	당기증감		당기상각	기타	기말장부가액
				증가	감소			
본사	자가보유	서울시 용산구	668	616	0	-334	0	951
공장	자가보유	오산,대전,진천 등	14,120	8,105	0	-7,990	0	14,235
물류	자가보유	대전, 김천 등	0	0	0	0	0	0
기타	자가보유	연구소 등	0	0	0	0	0	0
해외	자가보유	중국, 프랑스 등	2,722	629	0	-552	151	2,949
합계			17,510	9,350	0	-8,876	151	18,135

원)

사업소	소유형태	소재지	기초장부가액	당기증감		당기상각	기타	기말장부가액
				증가	감소			
본사	자가보유	서울시 용산구	113,591	5,034	-59	-4,138	0	114,429
공장	자가보유	오산,대전,진천 등	2,407	800	0	-1,398	0	1,810
물류	자가보유	대전, 김천 등	2,065	734	-16	-781	0	2,002
기타	자가보유	연구소 등	19,965	2,121	0	-505	0	21,581
해외	자가보유	중국, 프랑스 등	37,870	51,169	-1,611	-49,938	2,181	39,671
합계			175,898	59,858	-1,685	-56,760	2,181	179,492

(2) 설비의 신설·매입 계획 등

(단위:백만원)

구분	내역	투자기간	투자대상자산	투자효과	총투자액	기투자액	향후투자액	비고
영업	매입 기타	2015.01.01 ~ 2015.12.31	집기, 공사비 등	판매증대	79,753	37,968	41,785	-
생산	증설 수선	2015.01.01 ~ 2015.12.31	건물, 기계장치, 환경설비 등	생산효율성 제고	34,300	24,307	9,993	-
연구	기타	2015.01.01 ~ 2015.12.31	기술개발, 지적재산권 등	연구개발	4,500	3,321	1,179	-
기타	신설 매입	2015.01.01 ~ 2015.12.31	공사비, 전산장비, 집기 등	경영효율성 제고	247,557	127,210	120,347	-
합계				-	366,110	192,806	173,304	-

4. 매출에 관한 사항

가. 매출실적

(단위 : 백만원)

사업부문	매출유형	품 목	제10기 3분기	제9기 3분기	제8기 3분기	
화장품 사업부문	상품 제품	기초 / 색조화장품	수출	177,260	116,107	84,886
			내수	2,241,212	1,930,877	1,591,784
			해외법인	959,978	648,355	477,900
			합계	3,378,450	2,695,339	2,154,570
MC&S 사업부문	상품 제품	개인용제품/ 생활용품 등	수출	5,270	2,896	4,192
			내수	399,684	369,198	378,721
			합계	404,954	372,094	382,913
합 계			수출	182,530	119,003	89,078
			내수	2,640,896	2,300,076	1,970,505
			해외법인	959,978	648,355	477,900
			연결조정	-242,549	-172,182	-141,913
			합계	3,540,855	2,895,251	2,395,570

나. 판매경로 및 판매방법 등

(1) 판매경로

구 분	판 매 경 로	매출액비중 (%)	비 고
화장품 사업부문	전문점	11.3%	-
	할인점	3.9%	-
	온라인	11.1%	-
	인적판매	15.2%	주)
	백화점	7.6%	-
	면세점	24.1%	-
	기타	1.3%	-
	해외법인	25.5%	-
	계	100.0%	-
MC&S 사업부문	대리점	43.0%	-
	직거래(할인점 등)	44.2%	-
	설류	12.8%	-
	계	100.0%	-

주) 인적판매는 방문판매 등의 매출 경로를 의미합니다.

(2) 판매방법 및 조건

① 대금회수 : 현금 및 60일 이내 어음결제 또는 개별 계약조건 (판매 경로별로 상이)

② 부대비용의 부담 : 제품운송비 등 제반비용은 회사에서 부담 (판매 경로별로 상이)

(3) 판매전략

- ① 상품 판매촉진 및 기업이미지 제고를 위한 광고활동 전개
- ② 시장조사 기능의 강화
- ③ 경쟁우위의 차별화된 상품개발(HIT상품) 및 육성
- ④ CEM활동을 통한 고객 집객력 확대 등

5. 수주상황

당사의 주요 판매경로(대리점, 할인점, 인적판매 등)의 특성상 장기매출 또는 수주계약을 체결하고 있지 않습니다.

6. 시장위험과 위험관리

가. 재무위험관리요소

연결회사는 여러 활동으로 인하여 시장위험(환위험, 이자율 위험), 신용위험 및 유동성 위험과 같은 다양한 금융 위험에 노출되어 있습니다.

중간연결재무제표는 연차 연결재무제표에서 요구되는 모든 재무위험관리와 공시사항을 포함하지 않으므로 2014년 12월 31일의 연차연결재무제표를 참고하시기 바랍니다.

연결회사의 위험관리부서 및 기타 위험관리정책에는 전기말 이후 중요한 변동사항이 없습니다.

나. 유동성 위험

전기말과 비교하여 금융부채에 대한 계약상 할인되지 않은 현금흐름에 대한 중요한 변동은 없습니다.

7. 파생상품 및 풋백옵션 등 거래현황

보고기간말 현재 파생금융상품의 평가내역은 다음과 같습니다(단위:백만원).

구 분	2015.9.30		2014.12.31	
	자산	부채	자산	부채
비유동성 파생상품 :				
통화선도계약	255	-	-	196

보고기간말 현재 관련 신용위험의 최대 노출금액은 보고기간말 파생상품의 공정가치입니다

연결회사는 환율변동에 따른 외화차입금 변동위험을 관리하기 위하여 통화선도계약을 체결하였으며, 보고기간말 현재 연결회사가 체결중인 통화선도 계약 내역은 다음과 같습니다(단위:백만원,CNY,USD).

파생상품종류	계약처	계약기간	계약금액				손익계산서	
			매도금액		매입금액		평가이익	평가손실
통화선도	Citibank	13.09.09~16.07.08	CNY	192,264,000	USD	30,000,000	441	-

8. 경영상의 주요계약 등

회사명	계약상대방	계약의 목적 및 내용	계약체결시기 또는 계약기간	계약금액	비고
(주)아모레퍼시픽	현대건설(주) 등	용산 본사 사옥 관련 신규시설투자	2014.07.02 ~ 2017.07.31	520,000,000,000원	- 상세내용은 (주)아모레퍼시픽에서 공시한 "신규시설투자" 사항(2014.07.02) 참조 - 상기 계약은 단일계약이 아닌 용산 본사 사옥 신규시설투자 관련 계약으로서 계약금액은 공시사항(2014.07.02 '신규시설투자') 기준임.
(주)아모레퍼시픽	현동인베스트먼트(주)	부동산 매매계약 : 용인 구공장 부지 부동산 (경기도 용인시 기흥구 영덕동 751-3번지 외 32필지)	2015.03.30	202,000,000,000원	- 상세내용은 (주)아모레퍼시픽에서 공시한 "유형자산처분결정" 사항(2015.09.30) 참조
(주)아모레퍼시픽, (주)코스비전	대림산업(주)	신규공사계약 : (주)아모레퍼시픽 대전물류센터 및 (주)코스비전 사옥 신규공사 (대전광역시 대덕구 대화동 227번지)	2015.06.01 ~ 2016.08.31	75,300,000,000원	-
(주)아모레퍼시픽	(주)상호	신규공사계약 : 경기도 오산시 가장동 일번394-10	2015.09.04 ~ 2016.10.04	43,600,000,000원	-
(주)아모레퍼시픽	대림산업(주), (주)상호	신규공사계약 : 김천물류센터 (경상북도 김천시 대광동1000-2,3번지 / 응명동3,3-1번지)	2013.07.01 ~ 2015.03.31	32,450,000,000원	-
(주)아모레퍼시픽	한국토지주택공사	부동산 매매계약 : 오산가장2 일반산업단지 내 토지 매매계약 (경기도 오산시 가장동 394-10)	2014.10.28 ~ 2019.10.28	30,297,783,000원	- 매수인 : (주)아모레퍼시픽 - 매도인 : 한국토지주택공사
(주)아모레퍼시픽	Schwarz Pharma AG(독일)	기술제휴 계약 : - 바닐로이드 수용체에 대한 차단제 (PAC20030/신규 진통제) 및 Backup Compounds (제품 출시까지 최단 8년, 최장 15년 소요 예상)	2004.2.20	총11,075만EUR (예상 기술료) 및 제품판매시 별도 로열티 수령	-

주) 상기 경영상의 주요계약은 공시서류 작성기준일 현재 회사의 최근 사업연도말 연결 재무제표 기준 자기자본 1% 이상에 해당하는 비경상적인 중요계약을 포함하여 기재함.

9. 연구 개발 활동

가. 연구개발활동의 개요

(1) 연구개발 담당조직 : 443명

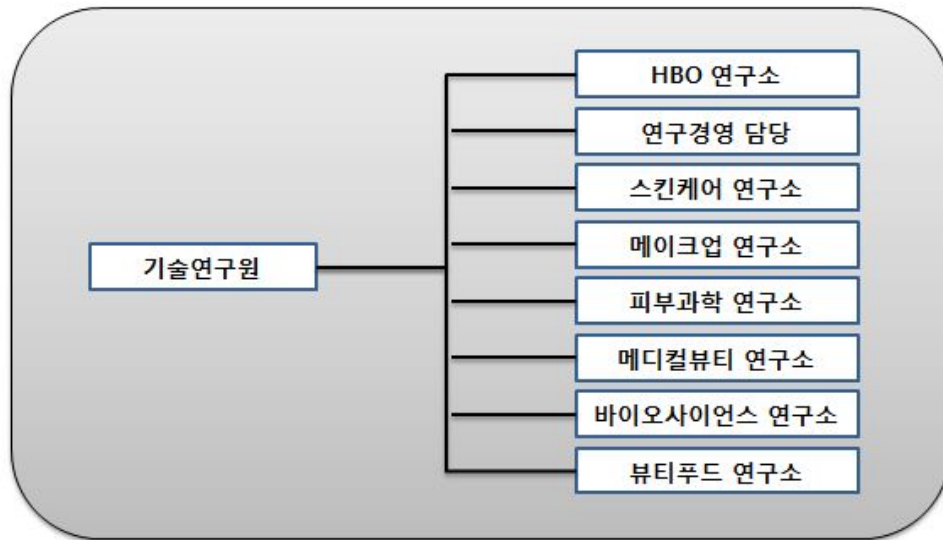

(2) 연구개발비용

(단위 :백만원)

과 목		제10기 3분기	제9기	제8기	비고
원 재 료 비		2,672	3,692	3,583	-
인 건 비		33,291	46,507	38,055	-
감 가 상 각 비		5,617	6,578	6,639	-
위 탁 용 역 비		6,587	10,233	8,798	-
기 타		24,252	30,098	26,092	-
연구개발비용 계		72,419	97,108	83,167	-
회계처리	판매비와관리비	72,419	97,108	83,167	-
	개발비(무형자산)		-	-	-
연구개발비 / 매출액 비율 [연구개발비용계 ÷ 당기매출액 × 100]		2.05%	2.51%	2.68%	-

나. 연구개발 실적

연구과제	특허취득일	연구결과	적용제품
식물성 나노입자의 제조 및 이를 함유하는 화장품 및 의약품 외용제 개발	2004년 3월	나노입자의 안정도 및 생체 친화성을 높여, 유효성분을 피부에 침투시키는데 효과적으로 사용할 수 있으며, 이를 이용하여 효능이 우수한 화장품 및 의약품 외용제를 구성할 수 있음.	아이오페 파워리프팅, 아이오페 옴스킨컨트롤, 아이오페 옴스킨모이스처 등

친수성 또는 염의 형태로 된 약물을 함유하는 경피 흡수제제	2004년 6월	수용성 또는 염 형태의 약물을 기체에 고농도로 함유할 수 있고, 약물의 피부 흡수율도 증가시키며, 기체내 약물의 안정성을 높인 경피투여용 제제에 관한 기술로 기존에 함유하기 어려웠던 친수성 약물을 보다 쉽게 점착기체에 함유시키고 피부에 침투시킬 수 있어, 패치류 의약품에 첨가하는 약물의 활용범위를 넓힐 수 있음.	근육이완제, 천식패치 등에 적용
용출성과 분산성이 우수한 동결건조 녹차 및 그의 제조 방법	2005년 1월	녹차 분말(가루녹차)을 녹차 중량의 2~10배수의 정제수와 혼합하여 동결 건조한 후 5메시 이하 크기로 분쇄함으로써 용출성과 분산성을 증가시킨 동결건조 녹차의 제조방법에 관한 것으로 분산성과 티백에서의 용출성이 우수한 동결건조 녹차를 제조할 수 있음	찬물에 흔들어서 마시는 설록차, 찬물에 잘 우려나는 설록차
나노유화기술에 의한 화합물 K를 함유하는 미세 유화 입자 및 이를 사용한 피부 외용제 조성물	2005년 1월	6년근 한국 홍삼에서 정제한 사포닌 농축액을 효소를 사용하여 BIO GF1K를 개발함. 나노유화기술을 사용하여 미세한 나노사이즈의 유화입자 내부에 BIO GF1K를 함유시킴으로써 피부흡수를 극대화시키는 기술임.	'AMOREPACIFIC' 브랜드 전 제품에 적용
호상 요구르트의 질감을 갖는 화장료 조성물	2006년 3월	호상 요구르트와 유사한 몽글거리는 질감을 갖도록 제조된 팩제형의 화장료 조성물에 관한 것으로, 본 발명의 화장료 조성물은 딸기 등의 야채 또는 과일과 비타민 또는 요구르트 파우더를 더 함유함으로써 피부 보습 및 유연 효과를 제공할 수 있다.	라네즈데일리 딸기 요구르트팩
미백 효과를 나타내는 신규 술폰아미드 유도체 화합물	2006년 4월	색소 침착을 개선하는 효과를 가지는 술폰아미드 유도체 및 그 제조방법에 관한 기술로, 술폰아미드 유도체는 색소침착의 주원인인 티로시나제의 활성을 억제하여 색소침착을 개선시키는 효과가 우수하여 피부 미백용 피부외용제 조성물을 구성할 수 있음.	미백라인 적용 예정
펜타에리스리톨 유도체와 이의 제조방법, 및 이를 포함하는 액정베이스	2006년 9월	피부에 적용되었을 때 각질층의 수분 유지 능력을 향상시키며, 특히 건조환경에서도 높은 보습력을 보이는, 신규한 펜타에리스리톨 유도체 및 이의 제조방법, 그리고 이를 포함하는 액정베이스와 보습 화장료에 관한 기술로서 다양한 제품에 적용가능한 대표적인 보습 성분임.	라네즈 울트라 하이드로 라인, 라네즈 워터뱅크 라인
피부탄력 개선용 유화 조성물	2006년 11월	본 발명은 고급 지방족 알코올, 비이온계 계면활성제 및 오일을 포함하는 피부탄력 개선용 유화 화장료 조성물에 관한 것으로서, 상기 화장료를 피부 도포시 사용감이 가볍고, 고온안정성을 가지며, 피부탄력을 향상시키는 효능을 나타냄	헤라 카타노 크림
케라틴 섬유의 산화염색용 염모제 조성물	2007년 3월	본 발명은 포스페이트계 계면활성제, 비이온성 계면활성제 및 특정 양이온성 중합체를 함유하는 것을 특징으로 하는 산화염색용 염모제 조성물에 관한 것으로서, 상기 염모제 조성물은 모발의 탈색과 염료의 모발내 침투를 촉진시켜 발색이 우수할 뿐만 아니라, 양이온성 중합체의 모발 흡착이 증진되어 컨디셔닝 효과도 우수함	미장센 샤이닝 에센스 헤어칼라

커피롤의 제조방법	2007년 5월	본 발명은 녹차 씨와 녹차 잎으로부터 유래된 캄페롤을 배당체를 효소 또는 상기 효소를 생산하는 미생물을 이용하여 캄페롤을 분리하는 Bioconversion 기술을 이용한 캄페롤 제조방법에 관한 것으로, 주름개선 등 항노화 용도로 활용되며, 특히, 상기 제조방법에 의해서 고순도의 캄페롤을 대량으로 생산할 수 있게 됨. 현재 미국, 일본, 중국, 유럽에 해외특허 출원 중.	헤라 에이지 어웨이 세럼, 아모레퍼시픽 타임레스폰스
유용성 활성성분을 포함한 양이온성 고분자 나노캡슐 및 이를 함유하는 화장품 조성물	2007년 9월	본 발명은 유용성 활성성분을 함유하는 피부흡수 증진용 양이온성 고분자 나노캡슐 및 이를 함유하는 화장품 조성물에 관한 것임. 본 발명의 양이온성 고분자 나노캡슐에 함유되는 유용성 활성성분으로는 레티놀, α -토코페롤, 코엔자임 Q-10, 레즈베라트롤, 올레아놀릭산, 유용성 감초, 리포익산 등이 있음. 현재 국제특허출원 중.	아이오페 레티놀 TX 제품 에레티노톡스(retinotox) 성분으로 활용
매크로 크기의 지질 캡슐 입자를 갖는 에멀전 조성물	2007년 12월	본 발명은 액상 오일을 외피 지질로 캡슐화함으로써 큰 입자크기(0.01 내지 5mm)에도 불구하고 안정도가 향상된 에멀전 조성물에 관한 것으로, 본 조성물은 눈으로 식별 가능한 독특한 외관 및 사용감을 갖는 무게면활성제 시스템으로 피부 안전성 및 보습 지속성이 우수하며, 산화되기 쉬운 친유성 효능 성분의 활성을 장기간 유지시켜 주는 특징을 가짐. 현재 국제특허출원 중	아이오페 슈퍼바이탈 세럼에 적용됨
고분자-리포좀 나노복합체	2008년 1월	본 발명은 하이드록시프로필-베타사이클로덱스트린을 이용하여 유용성 생리활성성분을 가용화시키고, 이를 내수상에 담지하고 있는 고분자-리포좀 나노복합체와 그 제조방법에 관한 것으로, AP Smartsome 기술로 부르고 있음. 현재 국제특허출원 중	아이오페 화이트젠 제품에 적용
이중으로 안정된 세라마이드 나노 캡슐 포함 에멀전 조성물 및 이를 이용한 피부 화장품 조성물	2008년 6월	본 발명은 나노 크기의 세라마이드 캡슐을 포함한 에멀전 조성물에 관한 것으로 보습력이 뛰어난 세라마이드 성분을 나노 크기의 캡슐 입자 내에 포함하여 안정하게 에멀전으로 제형화함으로써, 세라마이드의 피부 전달력과 피부 부착성을 향상시키고 보습력 및 보습 지속성을 향상시켰음. 현재 국제특허출원 중	라네즈 퍼펙트 리뉴 제품에 적용
라폰티신과 라폰티제닌을 유효성분으로 함유하는 미백 화장품 조성물	2008년 7월	본 발명은 대황으로부터 분리 정제한 라폰티신(rhaponticin) 및 라폰티신의 산, 알칼리, 효소 가수분해반응을 통해 얻은 라폰티제닌(rhapontigenin)을 유효성분으로 함유하는, 피부흡수율이 높고 멜라닌 생합성 억제효과가 뛰어난 미백 화장품 조성물에 관한 것으로서, 설화수 제품에 적용된 기능성 미백 성분임	설화수 미백 제품에 적용

스노우 드롭 추출물을 유효성분으로 함유하는 화장료 조성물	2008년 10월	본 발명은 스노우 드롭(snow drop) 추출물을 유효성분으로 함유하는 화장료 조성물에 관한 것으로서, 더욱 상세하게는 스노우 드롭 추출물을 유효성분으로 함유함으로써 피부 보습 효과, 항노화 효과, 피부 탄력 개선 및 피부색 밝기 개선 효과가 뛰어난 화장료 조성물에 관한 것으로서, 상기 스노우 드롭은 외떡잎 식물이고 백합목 수선화과 갈란투스속 식물의 총칭으로서 학명은 “갈란투스(Galanthus)”이다.	라네즈 퍼펙트 리뉴 라인
유자 또는 지실의 염장 발효 추출물을 유효성분으로 함유하는 화장료 조성물	2009년 2월	본 발명은 유자와 지실 염장 발효 추출물을 함유하는 피부 외용제 조성물에 관한 것으로, 더욱 상세하게는 유자와 지실에 일정량의 소금을 첨가하여 비살균 자연 발효시킨 것을 특징으로 하는 염장 발효 추출물을 함유하는 멜라닌 생합성 억제 효과가 뛰어난 미백 화장료 조성물에 관한 것이다	한울 미백 라인
캄페롤-3-O-루티노사이드를 유효 성분으로 함유하는 피부 외용제 조성물	2009년 4월	본 발명은 하기 화학식 1로 표현되는 캄페롤-3-O-루티노사이드(Kaempferol-3-O-rutinoside)를 유효성분으로 하는 주름 개선용 피부 외용제 조성물에 관한 것이다. 보다 상세하게는 식물류, 특히, 녹차(Camellia sinensis)로부터 분리한 캄페롤-3-O-루티노사이드 배당체로부터 당쇄 형태의 재구성을 통해 얻어진 캄페롤-3-O-루티노사이드(Kaempferol-3-O-rutinoside)를 유효 성분으로 하는 주름 개선용 피부 외용제 조성물로서, 프로콜라겐 발현 촉진 및 콜라게나제 발현 억제의 효과를 통한 두 가지 활성의 복합 상승으로 피부 주름을 개선시킨다.	설화수 안티링클 라인
폴리에틸렌 고흥화 파우더를 함유한 고흥 파우더 화장료 조성물	2009년 9월	본 발명은 바인더를 사용하지 않고 고흥화 파우더만을 이용한 파우더 화장료 조성물에 관한 것이다. 보다 상세하게는 일반적으로 사용되는 파우더 분체에 오일 바인더나 금속염을 사용하지 않고 폴리에틸렌 고흥화 파우더만을 함유하여 고흥 파우더 성형이 가능하도록 하며, 뭉침없이 가볍게 퍼발리고 피지나 땀에 대한 지속성이 뛰어난 고흥 파우더 화장료 조성물에 관한 것이다.	라네즈P제품, 헤라 AD
기공내 금속산화물을 담지한 중형기공성 무기 복합 분체 및 그 제조방법	2009년 11월	본 발명은 골격내에 티타늄, 아연 등의 금속원소가 치환된 중형기공성 실리카 분자체의 기공내에 세륨, 철 등의 금속산화물을 담지함으로써 넓은 영역의 자외선(UV-A,B) 차단능을 가지며, 사용감과 안전성이 향상된 중형기공성 무기 복합분체 및 그 제조방법에 관한 것이다.	헤라 멀티베이스 파운데이션, 아이오펜 자외선 차단제

<p>번들거림 및 지속성을 개선시키는 메이크업 화장료 조성물</p>	<p>2010년 2월</p>	<p>본 발명은 특정 코팅기재로 코팅된 판상 파우더 성분, 구상 파우더 성분, 유상 성분, 무기색소를 함유하는 메이크업 화장료 조성물에 관한 것이다. 본 발명의 화장료 조성물은 사용감이 가볍고 화사한 피부 표현이 가능하게 하며, 피부 도포시 번들거리지 않고 화장 지속성이 우수한 특성을 가짐을 특징으로 함. 상기 코팅 기재는 퍼플루오르 옥틸 트리에톡시 실란, C9-13 플루오로알코올, C9-15 플루오로알코올 포스페이트, 퍼플루오로 퍼하이드로 페난스렌, 트리에톡시 카프릴릴실란 및 N-라우로일 L-라이신에서 선택되는 것이다.</p>	<p>2008년 헤라 트윈팩트 어드밴스 제품에 적용</p>
<p>히말라야 빙하수를 이용하는 용매추출법 및 그 추출물, 이 추출물이 포함된 나노입자를 함유하는 화장료 조성물</p>	<p>2010년 6월</p>	<p>본 발명은 오랜 기간 동안 퇴적되어온 히말라야 천연 빙하수를 이용하여 활성성분을 추출하는 용매추출법 및 그 추출물, 및 나노유화기술을 이용하여 다양한 미네랄 또는 활성성분을 함유하는 상기 추출물을 포집시킨 나노 유화입자를 제조하고, 이를 유효 성분으로 함유함으로써 경피흡수율을 크게 향상시킨 화장료 조성물에 관한 것이다.</p>	<p>2008년 라네즈 초수분 제품에 적용</p>
<p>피그먼트가 내상 분산된 유중수형 메이크업 화장료 조성물</p>	<p>2010년 9월</p>	<p>본 발명은 피그먼트가 내상인 물에 분산되어 있는 유중수형 메이크업 화장료 조성물에 관한 것으로서, 보다 상세하게는 실리콘 코팅 피그먼트를 O/W유화제로 친수처리를 한 후 내상인 물에 분산시켜 유화입자 내에 균일하게 분산시킴으로써 커버력이 높으면서도 발림성이 부드러운 유중수형 메이크업 화장료 조성물에 관한 것이다.</p>	<p>설화수 에서 베이스, 파운데이션</p>
<p>생약재 추출물을 함유하는 피부 외용제 조성물</p>	<p>2010년 12월</p>	<p>본 발명은 범꼬리(Bistorta manshuriensis)추출물을 유효 성분으로 함유하는 피부외용제 조성물에 관한 것으로서, T 임파구 매개성 면역반응 억제능력에 의해 아토피성 피부염, 접촉성 피부염 및 건선 등의 피부질환을 치료 또는 예방하는 것이 특징임.</p>	<p>프리메라</p>
<p>잇몸질환과 구취제거에 효과가 있는 구강용 조성물</p>	<p>2011년 3월</p>	<p>본 발명은 백리향추출물, 해열목추출물 및 가시오가피추출물을 함유하는 구강용 조성물에 관한 것으로서, 보다 상세하게는 구강내 세균을 효과적으로 제어하여 잇몸질환 및 구취제거에 효과가 우수한 구강용 조성물인 것이 특징임.</p>	<p>송염 에코서트 유기농 치약 및 송염 치약라인 AD</p>
<p>울피 추출물 및 라벤더 워터를 함유하는 아토피 개선용 피부 외용제 조성물</p>	<p>2011년 5월</p>	<p>본 발명은 아토피성 피부를 개선시키는 피부 외용제 조성물에 관한 것으로, 보다 상세하게는 울피 추출물 및 라벤더 워터를 유효성분으로 함유함으로써 민감성, 자극성 또는 반응성 피부를 안정화시키고 가려움, 열감과 염증을 완화하여 아토피성 피부를 효과적으로 개선시키고 피부를 건강하게 유지시킬 수 있는 피부 외용제 조성물에 관한 것이다.</p>	<p>프리메라 베이비샴푸/워시</p>

무기 분말을 함유하는 화장료 조성물	2011년 8월	본 발명은 (i) 질화붕소; 및 (ii) 산화세륨, 산화티탄, 탈크, 산화알루미늄, 산화철, 산화아연 및 마이카로 이루어진 군에서 선택된 하나 이상의 무기 분말;을 함유하는 화장료 조성물에 관한 것으로, 화장료 도포시 자외선 A, B 및 근적외선을 동시에 차단할 수 있다.	설화수 소선보 제품
지속성이 우수한 유중수형 메이크업 화장료 조성물	2011년 10월	실리콘계 폴리머 콤플렉스를 메이크업 제품에 포함하여 외부 스트레스(땀, 물, 피지)에 의한 화장막 붕괴를 개선한 것이 특징임.	아이오페 에어쿠션 선블록 AD
6년근 인삼수를 함유하는 모발용 화장료 조성물	2012년 2월	6년근 인삼수, 검은콩 추출물 및 백자인 추출물을 유효 성분으로 함유하는 모근강화용 화장료 조성물.	려 화윤생 흑운모 샴푸 (방판용)
발포 우레탄 폼에 함침시켜 제조하는 자외선 차단 화장료 조성물	2012년 6월	화장료 조성물이 발포우레탄폼에 함침된 팩트 제형의 자외선 차단용인 것이 특징임.	아이오페 에어쿠션 선블록 등
피부 패치의 부착 위치 안내를 제공하는 피부 미용 키트	2012년 8월	경혈점과 피부 근육을 함께 자극하여 피부미용 효과를 극대화하는 피부 패치와, 그 피부 패치를 부착할 때 국소적 자극과 부위별 자극 위치가 정확하게 이루어질 수 있도록 안내 시트지를 포함하는 피부 패치의 부착 위치 안내를 제공하는 피부 미용 키트	설화수, 한울 등 한방 제품군
녹차 다당체와 송이 추출물을 함유하여 항염 및 항산화 효과를 갖는 피부 화장료 조성물	2012년 10월	녹차 다당체(Green tea polysaccharide) 및 송이버섯(Tricholoma matsutake) 추출물을 함유하여 피부염증 및 산화 현상을 억제함으로써 항노화 효과가 탁월한 화장료 조성물	AMOREPACIFIC Future Response Creme
인삼 열매 추출물을 함유하는 남성 성기능 개선용 조성물	2013년 3월	인삼 열매 추출물을 함유하는 남성의 성기능 개선용 조성물	예진생 진생베리 보액
화장료 조성물이 함침된 발포 우레탄 폼을 포함하는 화장품	2013년 4월	화장료 조성물과 그들이 함침되는 에테르 폴리머인 발포 우레탄 폼과의 상관성, 반응성에 대한 안정도를 개선하여 제형 안정성, 휴대성, 간편성을 증대시킴	아이오페 에어쿠션 선블록 EX, 헤라 UV 미스트쿠션 등
탈모방지 및 모발 성장 촉진 효과를 위한 모발 또는 두피 화장료 조성물	2013년 9월	아연피리치온 및 판테놀을 함유하고, 살리실산을 유효성분으로 더 함유하는 모발 또는 두피 화장료 조성물로서, 상기 아연피리치온의 함량은 조성물 총 중량에 대하여 0.01~2.0 중량%이고 상기 판테놀의 함량은 조성물 총 중량에 대하여 0.01~2.0 중량%이며, 상기 살리실산의 함량은 조성물 총 중량에 대하여 0.01~2.0 중량%이고, 상기 조성물은 탈모방지 또는 모발 성장촉진용임을 특징으로 하는 모발 또는 두피 화장료 조성물	뮤 화윤생 흑운모 샴푸, 뮤 흑윤생기 흑운모, 뮤 흥진 단 흑운모 샴푸
방귀질 추출물을 포함하는 건강 식품 또는 약학 조성물	2013년 12월	방귀질 추출물을 유효 성분으로 포함하는 단백질 분해 효소 활성 수용체-2(PAR-2) 유발 가려움증 완화 또는 억제용 약학 조성물	덴트를 샴푸
발포 우레탄의 층 구조를 포함하는 화장료 조성물 담체	2014년 1월	본 발명은 발포 우레탄의 층 구조를 포함하는 화장료 조성물 담체 및 화장료 조성물을 함유한 상기 화장료 조성물 담체를 개시	에어쿠션 AD

홍삼 다당체 추출물을 함유하는 피부 외용제 조성물	2014년 4월	홍삼 다당체 추출물을 유효성분으로 함유하여 피부 주름 개선, 피부 탄력 증진 및 피부 노화 방지 효과를 줌.	설화수 자정미백에센스
화산석 송이를 함유하는 화장품 조성물	2014년 7월	화산석 송이(Scoria)를 유효성분으로 함유하고, 삼나무(Cryptomeria japonica) 추출물, 유채꽃 (Brassica campestris(rapeseed) flower) 추출물, 대나무(Bambusa vulgaris) 추출물 및 녹차 (Camellia sinensis leaf) 추출물을 더 함유하는 것을 특징으로 하는 피지 조절용 화장품 조성물.	이니스프리 화산석 송이팩
모발 노화 방지용 모발 화장품 조성물	2014년 10월	흑진주 추출물, 블루베리 추출물 및 로얄제리 추출물을 함유하는 모발 노화 방지용 모발 화장품 조성물	미장센 블랙펄 흑진주 샴푸
피부 노화 방지용 화장품 조성물	2015년 1월	사과줄기세포, 히비스커스 씨앗 추출물 및 아르간 오일을 유효성분으로 함유하는 피부 노화 방지용 화장품 조성물	헤라 화이트릭서 세럼EX
내상점증 유중수형 화장품 조성물	2015년 6월	내상에 소동 폴리아크릴레이트 스타치 및 폴리아크릴레이트 크로스폴리머-6으로 이루어진 군에서 선택되는 하나 이상의 점증제를 포함하여 요변성 (Thixotropy)의 성질을 가지는 유중수형 화장품 조성물	2012년 3월 출시 설화수 당면 파운데이션, 마몽드 BB크림
과립형 화장품 제형 및 그 제조방법	2015년 8월	수용성 활성성분 및 점증제를 함유하는 과립형 제형으로, 상기 과립형 제형은 20℃에서 물에 대한 용해도가 1 내지 70이고, 과립 0.5 g/수용액 5 g의 농도로 20℃ 물에 녹이면 3000 내지 5000 g/cm·s의 점도를 나타내며, 상기 수용성 활성성분은 알부틴, 코지산, 아데노신, 코엔자임 Q10, 비타민 C 및 글루타치온이고, 상기 점증제는 잔탄검(Xanthan Gum) 및 폴리감마글루탐산(Poly-γ-glutamic acid)인 것을 특징으로 하는 과립형 화장품 제형	헤라 화이트릭서

10. 그 밖에 투자의사결정에 필요한 사항

가. 환경경영

(주)아모레퍼시픽은 인류의 건강과 아름다움을 추구하는 기업으로서 인류와 환경의 건강한 상생을 기업의 핵심 가치로 인식하고 있습니다. (주)아모레퍼시픽의 환경 철학은 1993년 “환경무한책임주의” 선언과 그 실천의 하나인 (주)아모레퍼시픽 그린운동으로 확대됨으로써 바람직한 기업상을 만들어 가고 있습니다. 앞으로도 (주)아모레퍼시픽은 사업활동과 환경의 조화를 실현하며 고객의 환경에 대한 기대에 부응하기 위한 노력을 다할 것입니다.

나. 온실가스 감축 활동

(주)아모레퍼시픽은 기후변화의 심각성을 인식하고 기업활동에 따른 환경영향을 최소화하기 위하여 다양한 활동을 실시하고 있습니다. 이를 위해 온실가스 배출량 인벤토리를 구축하고 부문 별로 배출량을 감축하기 위해 노력하고 있습니다. 2011년에 수립한 SCM 부문 온실가스중장기 감축 계획을 바탕으로 2010년 대비 2020년까지 '매출액 기준 원단위 배출량 30% 감축' 목표를 달성하기 위하여 노력하고 있습니다.

구분		2012년	2013년	2014년
온실가스 배출량(주1)	총량(톤CO2)	31,638	31,178	29,086
	원단위(톤CO2/억원)	1.110	1.006	0.751

주1) 온실가스 배출량 산정범위: SCM(생산/물류), 연구소, 본사 및 지역사옥, 영업소 등
온실가스 배출량 원단위는 매출액을 연결재무제표 기준으로 산정하였음

- 에너지 사용량 절감

(주)아모레퍼시픽은 에너지 사용량 절감을 위한 노력을 지속적으로 실시하고 있습니다. 오산 뷰티사업장에서는 응축수 탱크 개선공사를 통하여 보일러 급수온도를 상승시켰고, 열효율 저하방지 장치인 스팀 트랩(Steam trap) 설치 상태에 대한 정기 점검을 실시하여 응축수 회수율을 향상시켰습니다. 또한, 조명시설의 전력사용량 절감을 위하여 생산 사업장 포장실에 설치된 330개의 형광등을 LED로 교체하였고, 사업장 내 전 조명시설의 가동 스케줄을 최적화 하여 불필요한 조명시설의 가동을 최소화하였습니다. 이러한 노력의 결과 (주)아모레퍼시픽 오산 뷰티사업장은 2015년 상반기 약 92톤CO2의 온실가스 배출량을 감축하고, 413백만 원의 TCR효과를 거두었습니다.

다. 수자원 관리 활동

(주)아모레퍼시픽은 수자원을 보호하고 관련 리스크에 대응하기 위한 다양한 용수 절감 활동을 실시하고 있습니다. 2011년 용수 CFT를 구성하여 생산 과정의 수자원 사용량 감축 계획을 포함한 중장기 로드맵을 수립하였고, 2010년을 기준으로 2020년까지 ‘생산량 기준 용수 원단위 사용량 30% 감축 목표’를 달성하기 위하여 지속적으로 노력하고 있습니다.

(주)아모레퍼시픽 뷰티사업장에서는 기존에 사용하던 우수 설비의 이송 라인을 확대하여 월 평균 우수 사용량을 2013년 1,685톤에서 2014년 2,655톤으로 약 57.5% 증가시켰으며, 냉동기와 에어 컴프레서에 필요한 냉각수를 우수로 대체하여 월평균 970톤, 연간 1만 1,640톤의 용수 절감 효과를 얻었습니다.

라. 폐기물 관리

(주)아모레퍼시픽은 폐기물의 재활용을 증가시키기 위해 노력하고 있습니다. (주)아모레퍼시픽 뷰티사업장은 폐기물 처리업체와의 지속적인 대응 활동을 전개하여 비재활용 폐기물의 종류와 배출량을 감소해 나가고 있습니다. 그 결과 뷰티사업장의 폐기물 재활용률은 2013년 87%에서 2014년 97%로 향상되었습니다.

마. 생물다양성 보호

(주)아모레퍼시픽은 생물다양성 국제협약의 생물다양성 보호 목적에 기반하여 다양한 활동을 수행하고 있습니다. 생물다양성 연구기관과 협력 파트너십을 구축하여 생물다양성에 대한 조사 및 연구를 진행하고 있으며, 고유종 자생식물에 대한 연구를 지원함으로써 생물다양성 보전에 기여하고 있습니다.

1) 토종 희귀종 복원 및 활용 연구

생물자원의 활용도가 높은 (주)아모레퍼시픽은 생물자원의 자산화 및 생물다양성 보전과 활용을 위한 다양한 활동을 전개하고 있습니다. 만주와 한반도 일대가 원산지였으나 최근 재배가 용이하고 생산성이 높은 GMO 콩의 사용량 증가로 점차 사라져가는 토종 고유콩에 대한 연구를 2011년부터 지속해 왔습니다. 2014년에는 납작콩(학명: *Glycine gracilis* Skvortsov)이 개량화된 일반콩(대두)에는 사라진 2차 대사산물을 함유하여 탁월한 항산화 효과를 지녀 피부세포의 성장을 촉진시킴을 확인하였습니다. 또한 납작콩의 대량 재배를 위

해 강원도 영월군 청정지역에서 지유본초와 복원 재배법을 공동연구하였습니다.

2) 생물다양성협약 당사국 총회 참여

(주)아모레퍼시픽은 2014년 10월 강원도 평창에서 열린 제12차 생물다양성협약 당사국총회에 참여하였습니다. 총회의 행사 중 하나인 비즈니스&생물다양성 포럼의 고위급 비즈니스 패널 토론에 참석하여, (주)아모레퍼시픽의 토종 희귀 식물종 복원 및 효능 발굴, 제주 지역 자생 식물 발굴 등의 활동을 공유하고, 생물다양성 보전 강화를 위한 다양한 의견을 교류하였습니다.

3) 생명다양성재단 후원 및 아리따운 제주식물이야기 발간

(주)아모레퍼시픽은 자연생태 보전을 위해 생명다양성재단의 연구 및 교육 홍보 활동을 후원하고 있습니다. 생명다양성재단은 생물과 환경에 대한 기초과학을 지원하여 야생 동식물을 연구 조사하고, 생명존중을 통해 환경파괴의 문제들을 보다 근본적으로 해결하기 위해 노력하는 비영리 공익 재단법인으로, 2014년에는 생명다양성재단에 총 1억 원을 후원하였습니다.

또한, (주)아모레퍼시픽은 제주의 자생 식물에 대한 이해를 돕고 보전활동에 기여하고자 2012년에 이어 '아리따운 제주식물이야기 2'를 발간하였습니다. 아리따운 제주식물이야기 2에는 제주 생태계의 보고라 불리는 곳자왈에 서식하는 식물종에 대한 소개와 함께 식물의 피부 연관 효능 등의 정보를 수록하였습니다.

III. 재무에 관한 사항

1. 요약재무정보

1. 요약 연결재무정보

(단위 : 백만원, 주당순이익 : 원)

구 분	제 10기 3분기	제 9기	제 8기
	2015년 9월말	2014년 말	2013년 말
유 동 자 산	1,819,928	1,427,255	967,574
현금및현금성자산	445,476	342,559	294,012
금융기관예치금	316,356	166,324	140,193
매출채권	345,673	196,682	197,428
기타수취채권	42,303	31,642	25,859
매도가능금융자산	102,565	127,359	-
기타유동자산	58,380	56,661	27,322
재고자산	308,021	304,873	282,761
매각예정자산	201,155	201,155	-
비 유 동 자 산	2,559,334	2,427,322	2,434,275
금융기관예치금	10,553	8,762	6,699
기타수취채권	151,027	131,820	105,797
매도가능금융자산	6,030	8,171	7,015
유형자산	1,798,629	1,743,590	1,936,044
무형자산	214,369	174,238	132,572
투자부동산	344,440	329,427	201,632
관계기업주식	2,453	2,134	7,886
이연법인세자산	31,477	29,154	36,606
기타비유동자산	356	27	26
자 산 총 계	4,379,262	3,854,578	3,401,849
유 동 부 채	831,436	651,126	542,699
비 유 동 부 채	204,486	325,130	291,018
부 채 총 계	1,035,922	976,255	833,717
자본금	34,508	34,508	34,508
주식발행초과금	712,702	712,702	712,702
자본잉여금	7,769	7,770	7,770
기타자본구성요소	(18,374)	(19,496)	(1,810)
기타포괄손익누계액	(2,128)	(13,147)	(14,021)
이익잉여금	2,580,153	2,136,385	1,815,257

비지배주주지분	28,711	19,601	13,725
자 본 총 계	3,343,340	2,878,322	2,568,132
	2015년 1월 1일~ 2015년 9월 30일	2014년 1월 1일~ 2014년 12월 31일	2013년 1월 1일~ 2013년 12월 31일
매출액	3,540,855	3,874,008	3,100,413
영업이익	649,503	563,751	369,838
법인세비용차감전순이익	671,350	530,226	363,526
연결 총당기순이익	515,182	385,134	267,359
지배기업소유주지분	507,119	379,104	267,975
비지배주주지분	8,063	6,029	(616)
보통주기본주당순이익(*1)	7,351	54,953	38,842
우선주기본주당순이익(*1)	7,355	55,004	38,893
연결에 포함된 회사 수	18	18	17

*1) 제10기 3분기 주당순이익은 2015년 4월 23일 주식분할을 반영한 금액임

2. 요약 별도재무정보

(단위 : 백만원, 주당순이익 : 원)

구 분	제 10기 3분기	제9기	제8기
	2015년 9월말	2014년 말	2013년 말
유 동 자 산	1,478,389	1,170,366	802,571
현금및현금성자산	299,656	210,360	213,627
금융기관예치금	277,000	143,500	132,000
매도가능금융자산	100,000	125,000	-
매출채권	329,116	185,085	190,071
기타수취채권	37,838	31,100	26,537
기타유동자산	30,454	41,080	16,256
재고자산	203,169	233,086	224,081
매각예정자산	201,155	201,155	-
비 유 동 자 산	2,432,175	2,330,352	2,331,296
금융기관예치금	6,006	4,506	3,006
기타수취채권	118,941	106,421	88,789
매도가능금융자산	6,030	8,171	7,015
유형자산	1,600,412	1,563,564	1,771,088
무형자산	146,492	108,408	68,292
투자부동산	344,440	329,427	201,632
종속기업및관계기업주식	209,855	209,855	191,474
기타비유동자산	-	-	-
자 산 총 계	3,910,564	3,500,718	3,133,866

유 동 부 채	501,998	458,086	355,625
비 유 동 부 채	147,851	173,213	207,761
부 채 총 계	649,849	631,300	563,386
자본금	34,508	34,508	34,508
주식발행초과금	712,702	712,702	712,702
자본잉여금	703	703	703
기타자본구성요소	(1,381)	(1,381)	(1,381)
기타포괄손익누계액	(323)	(70)	(362)
이익잉여금	2,514,506	2,122,956	1,824,309
자 본 총 계	3,260,715	2,869,418	2,570,480
종속·관계·공동기업 투자주식의 평가방법	원가법	원가법	원가법
	2015년 1월 1일~ 2015년 9월 30일	2014년 1월 1일~ 2014년 12월 31일	2013년 1월 1일~ 2013년 12월 31일
매출액	2,823,426	3,182,317	2,667,650
영업이익	571,961	501,954	375,550
법인세비용차감전순이익	595,866	474,725	363,376
당기순이익	454,901	356,624	270,810
보통주기본주당순이익(*1)	6,594	51,694	39,253
우선주기본주당순이익(*1)	6,598	51,745	39,304

*1) 제10기 3분기 주당순이익은 2015년 4월 23일 주식분할을 반영한 금액임

2. 연결재무제표

연결 재무상태표

제 10 기 3분기말 2015.09.30 현재

제 9 기말 2014.12.31 현재

제 8 기말 2013.12.31 현재

(단위 : 원)

	제 10 기 3분기말	제 9 기말	제 8 기말
자산			
유동자산	1,819,928,105,806	1,427,255,362,667	967,573,866,630
현금및현금성자산	445,475,767,381	342,559,075,665	294,011,508,285
금융기관예치금	316,355,863,499	166,324,456,256	140,193,106,318
매도가능금융자산	102,565,470,630	127,358,575,153	0
매출채권	345,673,015,046	196,682,414,630	197,428,214,655
기타수취채권	42,302,860,272	31,641,820,686	25,858,614,623
기타유동자산	58,379,534,381	56,661,248,882	27,321,806,027
재고자산	308,020,553,829	304,872,730,627	282,760,616,722

매각예정비유동자산	201,155,040,768	201,155,040,768	0
비유동자산	2,559,334,088,771	2,427,322,194,800	2,434,275,073,292
금융기관예치금	10,553,008,540	8,762,184,280	6,698,865,520
기타수취채권	151,026,768,812	131,820,131,166	105,797,148,864
매도가능금융자산	6,029,584,492	8,171,199,662	7,014,630,662
유형자산	1,798,629,477,787	1,743,590,018,950	1,936,043,713,904
투자부동산	344,440,282,524	329,426,755,887	201,631,986,615
무형자산	214,369,190,833	174,237,666,266	132,571,507,363
관계기업 주식	2,453,244,722	2,134,069,445	7,885,629,770
이연법인세자산	31,476,546,876	29,153,591,842	36,606,083,992
기타비유동자산	355,984,185	26,577,302	25,506,602
자산총계	4,379,262,194,577	3,854,577,557,467	3,401,848,939,922
부채			
유동부채	831,435,610,481	651,125,630,576	542,699,085,858
매입채무	142,357,623,307	156,545,891,440	115,349,722,698
차입금	105,352,446,647	33,789,745,959	82,397,439,518
기타지급채무	167,771,001,417	210,789,094,386	182,667,870,459
당기법인세부채	108,499,970,603	93,885,865,049	55,623,819,588
이연수익	54,247,096,522	48,819,748,074	38,657,215,410
기타충당부채	55,293,350,095	5,323,708,973	3,621,507,084
기타유동부채	197,914,121,890	101,971,576,695	64,381,511,101
비유동부채	204,486,224,469	325,129,649,703	291,018,320,763
차입금	47,779,991,740	114,484,622,525	68,991,605,865
순확정급여부채	37,723,529,578	36,298,038,139	44,273,589,582
이연법인세부채	103,888,792,057	131,804,234,278	158,098,532,729
기타비유동부채	15,093,911,094	42,542,754,761	19,654,592,587
부채총계	1,035,921,834,950	976,255,280,279	833,717,406,621
자본			
자본금	34,508,160,000	34,508,160,000	34,508,160,000
주식발행초과금	712,701,764,092	712,701,764,092	712,701,764,092
자본잉여금	7,768,771,038	7,769,673,156	7,769,673,156
기타자본구성요소	(18,374,352,565)	(19,496,242,393)	(1,810,164,036)
기타포괄손익누계액	(2,128,011,844)	(13,146,996,757)	(14,020,628,210)
이익잉여금	2,580,153,129,264	2,136,384,661,677	1,815,257,266,236
비지배지분	28,710,899,642	19,601,257,413	13,725,462,063
자본총계	3,343,340,359,627	2,878,322,277,188	2,568,131,533,301
부채와자본총계	4,379,262,194,577	3,854,577,557,467	3,401,848,939,922

연결 포괄손익계산서

제 10 기 3분기 2015.01.01 부터 2015.09.30 까지
 제 9 기 3분기 2014.01.01 부터 2014.09.30 까지
 제 9 기 2014.01.01 부터 2014.12.31 까지
 제 8 기 2013.01.01 부터 2013.12.31 까지

(단위 : 원)

	제 10 기 3분기		제 9 기 3분기		제 9 기	제 8 기
	3개월	누적	3개월	누적		
매출액	1,141,098,923,542	3,540,854,691,130	996,722,920,641	2,895,251,499,680	3,874,007,757,738	3,100,413,235,735
매출원가	302,620,044,661	885,116,143,090	274,087,802,065	780,158,958,629	1,028,190,572,667	911,806,524,695
매출총이익	838,478,878,881	2,655,738,548,040	722,635,118,576	2,115,092,541,051	2,845,817,185,071	2,188,606,711,040
판매비와관리비	675,040,024,519	2,006,235,253,941	574,939,083,758	1,640,608,968,289	2,282,066,064,991	1,818,768,516,657
영업이익	163,438,854,362	649,503,294,099	147,696,034,818	474,483,572,762	563,751,120,080	369,838,194,383
금융수익	11,037,155,749	18,381,322,672	3,409,340,041	9,425,928,098	13,725,467,336	11,345,251,127
금융비용	889,487,254	2,294,086,317	1,038,218,360	1,832,719,926	2,604,217,667	2,664,425,172
기타영업외손익	3,812,087,716	5,719,848,881	(7,292,651,849)	(30,041,078,330)	(44,803,587,159)	(18,148,860,829)
관계기업손익	8,855,472	39,286,393	19,174,564	165,216,914	156,843,024	3,155,994,712
법인세비용차감전순이익	177,407,466,045	671,349,665,728	142,793,679,214	452,200,919,518	530,225,625,614	363,526,154,221
법인세비용	35,166,346,878	156,167,281,252	37,342,126,374	111,045,470,274	145,091,897,421	96,167,099,912
분기순이익	142,241,119,167	515,182,384,476	105,451,552,840	341,155,449,244	385,133,728,193	267,359,054,309
분기순이익의귀속						
지배기업소유주지분	139,110,887,480	507,119,086,961	104,067,732,611	335,685,596,431	379,104,300,639	267,975,302,473
비지배주주지분	3,130,231,687	8,063,297,515	1,383,820,229	5,469,852,813	6,029,427,554	(616,248,164)
세후기타포괄손익						
당기손익으로 재분류되지 않는 항목						
순확정급여부채재측정요소	(364,055,505)	(1,218,399,024)	(398,200,597)	(1,283,797,127)	(13,088,953,698)	(263,711,961)
당기손익으로 재분류될 수 있는 항목						
매도가능금융자산평가손익	(392,725,849)	(252,866,747)	167,409,549	343,278,206	266,136,323	(87,344,112)
관계기업기타포괄손익지분	(20,905,447)	89,058,973	34,787,683	406,583,981	421,277,011	(286,371,404)
해외사업환산손익	10,717,761,061	12,906,840,270	4,813,615,271	(6,389,001,027)	613,435,306	(1,927,285,529)
분기 법인세차감후 기타포괄손익	9,940,074,260	11,524,633,472	4,617,611,906	(6,922,935,967)	(11,788,105,058)	(2,564,713,006)
분기총포괄이익	152,181,193,427	526,707,017,948	110,069,164,746	334,232,513,277	373,345,623,135	264,794,341,303
분기총포괄이익의 귀속						
지배기업소유주지분	147,586,150,395	516,919,672,850	108,185,226,932	329,250,242,558	366,888,978,394	265,686,690,945
비지배주주지분	4,595,043,032	9,787,345,098	1,883,937,814	4,982,270,719	6,456,644,741	(892,349,642)
주당손익						

보통주기본주당순이익	2,016	7,351	1,509	4,866	54,953	38,842
우선주기본주당순이익	2,018	7,355	1,510	4,870	55,004	38,893

연결 자본변동표

제 10 기 3분기 2015.01.01 부터 2015.09.30 까지

제 9 기 3분기 2014.01.01 부터 2014.09.30 까지

제 9 기 2014.01.01 부터 2014.12.31 까지

제 8 기 2013.01.01 부터 2013.12.31 까지

(단위 : 원)

		자본								
		지배기업의 소유주지분							비지배주주지분	자본 합계
		자본금	주식발행초과금	자본잉여금	기타자본구성요 소	기타포괄손익누계 액	이익잉여금	지배기업의 소유 주지분 합계		
2013.01.01 (기초자본)		34,508,160,000	712,701,764,092	7,761,340,455	(1,810,164,036)	(12,011,069,515)	1,592,449,020,296	2,333,599,051,292	10,188,014,156	2,343,787,065,448
반기총포괄이익	분기순이익	0	0	0	0	0	267,975,302,473	267,975,302,473	(616,248,164)	267,359,054,309
	순확정급여부채재측정요소	0	0	0	0	(279,052,833)	(279,052,833)	(279,052,833)	15,340,872	(263,711,961)
	매도가능금융자산평가손익	0	0	0	0	(87,344,112)	0	(87,344,112)	0	(87,344,112)
	관계기업기타포괄손익지분	0	0	0	0	(257,734,264)	0	(257,734,264)	(28,637,140)	(286,371,404)
	해외사업환산손익	0	0	0	0	(1,664,480,319)	0	(1,664,480,319)	(262,805,210)	(1,927,285,529)
자본에적립인식 원주주와의거래	연차배당	0	0	0	0	0	(44,888,003,700)	(44,888,003,700)	0	(44,888,003,700)
	증자로 인한 비지배주주지분 변동	0	0	0	0	0	0	0	0	0
	종속기업의 취득	0	0	8,332,701	0	0	0	8,332,701	4,429,797,549	4,438,130,250
	기타	0	0	0	0	0	0	0	0	0
2013.12.31 (기말자본)		34,508,160,000	712,701,764,092	7,769,673,156	(1,810,164,036)	(14,020,628,210)	1,815,257,266,236	2,554,406,071,238	13,725,462,063	2,568,131,533,301
2014.01.01 (기초자본)		34,508,160,000	712,701,764,092	7,769,673,156	(1,810,164,036)	(14,020,628,210)	1,815,257,266,236	2,554,406,071,238	13,725,462,063	2,568,131,533,301
반기총포괄이익	분기순이익	0	0	0	0	0	379,104,300,639	379,104,300,639	6,029,427,554	385,133,728,193
	순확정급여부채재측정요소	0	0	0	0	0	(13,088,953,698)	(13,088,953,698)	0	(13,088,953,698)
	매도가능금융자산평가손익	0	0	0	0	273,814,614	0	273,814,614	(7,678,291)	266,136,323
	관계기업기타포괄손익지분	0	0	0	0	379,149,310	0	379,149,310	42,127,701	421,277,011
	해외사업환산손익	0	0	0	0	220,667,529	0	220,667,529	392,767,777	613,435,306
자본에적립인식 원주주와의거래	연차배당	0	0	0	0	0	(44,887,951,500)	(44,887,951,500)	(652,516,571)	(45,540,468,071)
	증자로 인한 비지배주주지분 변동	0	0	0	0	0	0	0	2,036,787,000	2,036,787,000
	종속기업의 취득	0	0	0	(17,686,078,357)	0	0	(17,686,078,357)	(1,965,119,820)	(19,651,198,177)
	기타	0	0	0	0	0	0	0	0	0
2014.12.31 (기말자본)		34,508,160,000	712,701,764,092	7,769,673,156	(19,496,242,393)	(13,146,996,757)	2,136,384,661,677	2,858,721,019,775	19,601,257,413	2,878,322,277,188

2014.01.01 (기초자본)		34,508,160,000	712,701,764,092	7,769,673,156	(1,810,164,036)	(14,020,628,210)	1,815,257,266,236	2,554,406,071,238	13,725,462,063	2,568,131,533,301
반기총포괄이익	분기순이익	0	0	0	0	0	335,685,596,431	335,685,596,431	5,469,852,813	341,155,449,244
	순확정급여부채재측정요소	0	0	0	0	0	(1,283,797,127)	(1,283,797,127)	0	(1,283,797,127)
	매도가능금융자산평가손익	0	0	0	0	320,570,278	0	320,570,278	22,707,928	343,278,206
	관계기업기타포괄손익지분	0	0	0	0	365,925,583	0	365,925,583	40,658,398	406,583,981
	해외사업환산손익	0	0	0	0	(5,838,052,607)	0	(5,838,052,607)	(550,948,420)	(6,389,001,027)
자본예적점인식 원주주와의거래	연차배당	0	0	0	0	0	(44,887,951,500)	(44,887,951,500)	(652,516,571)	(45,540,468,071)
	증자로 인한 비지배주주지분 변동	0	0	0	0	0	0	0	2,036,787,000	2,036,787,000
	종속기업의 취득	0	0	0	(9,166,549,173)	0	0	(9,166,549,173)	(1,018,505,466)	(10,185,054,639)
	기타	0	0	0	0	0	0	0	0	0
	2014.09.30 (기말자본)	34,508,160,000	712,701,764,092	7,769,673,156	(10,976,713,209)	(19,172,184,956)	2,104,771,114,40	2,829,601,813,123	19,073,497,745	2,848,675,310,868
2015.01.01 (기초자본)		34,508,160,000	712,701,764,092	7,769,673,156	(19,496,242,393)	(13,146,996,757)	2,136,384,661,677	2,858,721,019,775	19,601,257,413	2,878,322,277,188
반기총포괄이익	분기순이익	0	0	0	0	0	507,119,086,961	507,119,086,961	8,063,297,515	515,182,384,476
	순확정급여부채재측정요소	0	0	0	0	0	(1,218,399,024)	(1,218,399,024)	0	(1,218,399,024)
	매도가능금융자산평가손익	0	0	0	0	(252,866,747)	0	(252,866,747)	0	(252,866,747)
	관계기업기타포괄손익지분	0	0	0	0	80,153,076	0	80,153,076	8,905,897	89,058,973
	해외사업환산손익	0	0	0	0	11,191,698,584	0	11,191,698,584	1,715,141,686	12,906,840,270
자본예적점인식 원주주와의거래	연차배당	0	0	0	0	0	(62,132,220,350)	(62,132,220,350)	(555,848,672)	(62,688,069,022)
	증자로 인한 비지배주주지분 변동	0	0	0	0	0	0	0	0	0
	종속기업의 취득	0	0	0	0	0	0	0	0	0
	기타	0	0	(902,118)	1,121,889,828			1,120,987,710	(121,854,197)	999,133,513
	2015.09.30 (기말자본)	34,508,160,000	712,701,764,092	7,768,771,038	(18,374,352,565)	(2,128,011,844)	2,580,153,129,264	3,314,629,459,985	28,710,899,642	3,343,340,359,627

연결 현금흐름표

제 10 기 3분기 2015.01.01 부터 2015.09.30 까지
제 9 기 3분기 2014.01.01 부터 2014.09.30 까지
제 9 기 2014.01.01 부터 2014.12.31 까지
제 8 기 2013.01.01 부터 2013.12.31 까지

(단위 : 원)

	제 10 기 3분기	제 9 기 3분기	제 9 기	제 8 기
영업활동으로인한현금흐름	523,944,167,921	433,832,882,625	586,111,368,887	426,657,194,546
영업으로부터창출된현금흐름	687,436,417,439	517,625,446,507	700,715,226,684	498,058,443,793
이자수취	10,210,922,879	7,066,446,215	10,576,117,040	9,180,186,213
이자지급	(2,278,082,016)	(1,932,616,999)	(2,580,118,184)	(2,653,590,156)
법인세납부	(171,425,090,381)	(88,926,393,098)	(122,599,856,653)	(77,927,845,304)
투자활동으로인한현금흐름	(356,095,226,683)	(292,773,818,763)	(490,716,989,684)	(348,842,812,430)

투자활동으로 인한 현금유입액	40,453,317,140	20,713,685,275	68,214,173,477	29,097,757,583
유동성 금융기관예치금의 순감소	0	5,130,148,374	0	2,247,051,825
유동성 매도가능금융자산의 순감소	25,000,000,000	0	50,052,969,853	0
기타수취채권의 감소	11,325,743,898	8,489,256,296	10,206,086,124	8,801,808,986
유형자산의 처분	1,730,327,926	3,412,725,747	4,189,113,490	16,645,734,678
무형자산의 처분	71,175,316	1,451,918,600	1,489,872,752	880,247,094
비유동성 매도가능금융자산의 처분	2,326,070,000	180,825,000	227,320,000	522,915,000
종속기업취득으로 인한 현금유입	0	2,048,811,258	2,048,811,258	0
투자활동으로 인한 현금유출액	(396,548,543,823)	(313,487,504,038)	(558,931,163,161)	(377,940,570,013)
유동성 금융기관예치금의 순증가	147,872,013,364	0	25,448,607,867	0
유동성 매도가능증권의 순증가	0	79,947,607,348	175,000,000,000	0
기타수취채권의 증가	28,168,417,372	20,633,564,275	32,215,437,855	33,026,370,716
비유동성 금융기관예치금의 증가	1,500,002,760	0	1,979,217,860	1,500,002,760
비유동성 매도가능금융자산의 취득	52,595,000	187,850,000	999,790,000	1,409,460,000
유형자산의 취득	171,219,093,200	179,377,875,413	267,182,718,696	323,496,313,989
무형자산의 취득	47,736,422,127	33,340,607,002	56,105,390,883	18,508,422,548
재무활동으로인한현금흐름	(69,443,923,155)	(46,925,935,100)	(46,276,939,245)	49,194,587,069
재무활동으로 인한 현금유입액	12,325,372	2,036,787,000	2,036,787,000	94,251,892,553
단기차입금의 증가	12,325,372	0	0	19,239,222,536
장기차입금의 증가	0	0	0	70,574,539,767
비지배주주의 유상증자	0	2,036,787,000	2,036,787,000	4,438,130,250
재무활동으로 인한 현금유출액	(69,456,248,527)	(48,962,722,100)	(48,313,726,245)	(45,057,305,484)
단기차입금의 감소	6,790,078,755	4,863,284,310	2,789,634,804	189,458,634
배당금의 지급	62,666,169,772	44,099,437,790	45,524,091,441	44,867,846,850
외화환산으로인한현금의증감	4,511,673,633	519,729,478	(569,872,578)	(3,704,796,536)
현금의증가(감소)	102,916,691,716	94,652,858,240	48,547,567,380	123,304,172,649
기초의현금	342,559,075,665	294,011,508,285	294,011,508,285	170,707,335,636
기말의현금	445,475,767,381	388,664,366,525	342,559,075,665	294,011,508,285

3. 연결재무제표 주석

제 10 기 3분기 : 2015년 09월 30일 현재

제 9 기 : 2014년 12월 31일 현재

주식회사 아모레퍼시픽 및 그 종속기업

1. 일반사항 :

주식회사 아모레퍼시픽(이하 "회사")은 2006년 6월 1일을 분할기일로 화장품, 생활용품, 식품 및 기타의 제조, 가공, 매매업 등을 영위할 목적으로 주식회사 아모레퍼시픽그룹으로부터 분할신설되었습니다.

2015년 9월 30일 현재 회사는 오산, 대전, 진천에 공장을 두고 있으며 본사 지역 외 5개 지역사업부와 홍콩 소재 AMOREPACIFIC Global Operations Limited. 등 17개의 해외 현지 법인과 국내 소재 1개 종속법인을 두고 있습니다.

회사의 2015년 9월 30일 현재 납입자본금은 5,279백만원의 우선주자본금을 포함하여 34,508백만원이며, 발행할 주식의 총수는 275,000,000주입니다. 회사는 2015년 3월 20일 정기주주총회 결의를 통해 액면분할을 실시하였고, 2015년 5월 8일 신주권으로 재상장하였습니다. 이에 따라 주당 액면가액이 5,000원에서 500원으로 조정되었고 보통주 주식수가 5,845,849주에서 58,458,490주로, 우선주 주식수가 1,055,783주에서 10,557,830주로 조정되었습니다. 회사의 전분기 주당손익은 이러한 주식 수변동을 반영하여 계산되었습니다.

우선주는 의결권이 없으며, 배당은 비참가적·비누적적이고, 현금배당에 있어서만 보통주보다 액면금액을 기준으로 연 1%를 추가배당 받게 됩니다. 이에 따라 기본주당손익 계산시 동 우선주는 우선적 권리가 없지만 다른 종류의 보통주와 배당률이 상이한 보통주로 구분되어 별도 표시됩니다.

2015년 9월 30일 현재의 보통주 주주현황은 다음과 같습니다.

주주	소유주식수(주)	지분율(%)
(주)아모레퍼시픽그룹	20,695,860	35
서경배	6,264,450	11
기타(*)	31,498,180	54
계	58,458,490	100

(*) 자기주식 33,040주 포함

1.1 종속기업의 현황

2015년 9월 30일 현재 회사의 연결대상 종속기업의 현황은 다음과 같습니다.

투자회사	피투자회사	업종	자본금 (백만원)	지분율 (%)	결산일
(주)아모레퍼시픽	AMOREPACIFIC Global Operations Limited.	지주회사업 및 화장품 판매	169,564	90.00	12월 31일
(주)아모레퍼시픽	AMOREPACIFIC GLOBAL OPERATIONS PTE. LTD	지주회사업	5,096	100.00	12월 31일
(주)아모레퍼시픽	AMORE Cosmetics (Shanghai) Co.,Ltd.	화장품 제조 및 판매	49,103	100.00	12월 31일
(주)아모레퍼시픽	AMOREPACIFIC (Shanghai) R&I Center Co.,Ltd.	연구 개발	2,195	100.00	12월 31일
(주)아모레퍼시픽	(주)워드림	제품포장 및 시설관리	50	100.00	12월 31일
AMOREPACIFIC Global Operations Limited.	AMOREPACIFIC Trading Co. Ltd	화장품 판매	9,456	100.00	12월 31일
AMOREPACIFIC Global Operations Limited.	AMOREPACIFIC EUROPE S.A.S	화장품 제조 및 판매	98,933	100.00	12월 31일
AMOREPACIFIC Global Operations Limited.	Annick Goutal S.A.S	화장품 판매	16,240	100.00	12월 31일
AMOREPACIFIC Global Operations Limited.	AMOREPACIFIC US, INC.	화장품 판매	45,888	100.00	12월 31일
AMOREPACIFIC Global Operations Limited.	AMOREPACIFIC Japan Co.,Ltd.	화장품 판매	33,105	100.00	12월 31일
AMOREPACIFIC Global Operations Limited.	AMOREPACIFIC Taiwan Co.,Ltd.	화장품 판매	13,414	100.00	12월 31일
AMOREPACIFIC Global Operations Limited.	AMOREPACIFIC SINGAPORE PTE., LTD.	화장품 판매	25,861	100.00	12월 31일
AMOREPACIFIC Global Operations Limited.	AMOREPACIFIC MALAYSIA SDN. BHD.	화장품 판매	2,950	100.00	12월 31일
AMOREPACIFIC GLOBAL OPERATIONS PTE. LTD.	AMOREPACIFIC VIETNAM JSC	화장품 판매	5,479	70.00	12월 31일
AMOREPACIFIC Global Operations Limited.	AMOREPACIFIC (Thailand) LIMITED	화장품 판매	7,200	100.00	12월 31일
(주)아모레퍼시픽	PT. LANEIGE INDONESIA PACIFIC	화장품 판매	5,292	4.17	12월 31일
AMOREPACIFIC Global Operations Limited.				95.83	
AMOREPACIFIC Global Operations Limited.	Innisfree Cosmetics India Private Limited	화장품 판매	2,223	100.00	12월 31일
AMOREPACIFIC Global Operations Limited.	AMOREPACIFIC HongKong Co.,Limited	화장품 판매	12	77.00	12월 31일

1.2 연결대상범위의 변동

- (1) 당기 중 신규로 연결에 포함된 기업은 없습니다.
- (2) 당기 중 연결에서 제외된 기업은 없습니다.

2. 중요한 회계정책 :

2.1 재무제표 작성기준

연결회사의 2015년 9월 30일로 종료하는 9개월 보고기간에 대한 분기요약재무제표는 기업 회계기준서 제1034호 "중간재무보고"에 따라 작성되었습니다. 이 분기재무제표는 보고기간 말인 2015년 9월 30일 현재 유효하거나 조기 도입한 한국채택국제회계기준에 따라 작성되었습니다.

2.1.1 연결회사가 채택한 제·개정 기준서

연결회사는 2015년 1월 1일로 개시하는 회계기간부터 다음의 제·개정 기준서 및 해석서를 신규로 적용하였으며, 이로 인하여 연결재무제표에 미치는 유의적인 영향은 없습니다.

- 기업회계기준서 제1019호 '종업원급여' 개정
- 한국채택국제회계기준 2010-2012 연차개선
- 한국채택국제회계기준 2011-2013 연차개선

2.1.2 연결회사가 적용하지 않은 제·개정 기준서 및 해석서

연결회사는 제정 또는 공표됐으나 2015년 1월 1일 이후 시작하는 회계연도에 시행일이 도래하지 않았고, 조기 적용하지 않은 제·개정 기준서 및 해석서의 적용이 연결재무제표에 미치는 영향은 유의적이지 않을 것으로 예상하고 있습니다.

2.2 회계정책

중간연결재무제표의 작성에 적용된 유의적 회계정책과 계산방법은 주석 2.1.1에서 설명하는 제개정 기준서의 적용으로 인한 변경 및 아래 문단에서 설명하는 사항을 제외하고는 전기 연결재무제표 작성에 적용된 회계정책이나 계산방법과 동일합니다.

2.2.1 법인세비용

중간기간의 법인세비용은 전체 회계연도에 대해서 예상되는 최선의 가중평균연간법인세율, 즉 추정평균연간유효법인세율을 중간기간의 세전이익에 적용하여 계산합니다.

3. 중요한 회계추정 및 가정 :

연결회사는 미래에 대하여 추정 및 가정을 하고 있습니다. 추정 및 가정은 지속적으로 평가되며, 과거 경험과 현재의 상황에서 합리적으로 예측가능한 미래의 사건과 같은 다른 요소들을 고려하여 이루어집니다. 이러한 회계추정은 실제 결과와 다를 수도 있습니다.

중간연결재무제표 작성시 사용된 중요한 회계추정 및 가정은 법인세비용을 결정하는데 사용된 추정의 방법을 제외하고는 전기 연결재무제표의 작성시 적용된 회계추정 및 가정과 동일합니다.

4. 부문별 정보 :

경영진은 영업전략을 수립하는 최고영업의사결정자가 검토하는 보고정보에 기초하여 영업 부문을 결정하고 있습니다. 최고영업의사결정자는 사업본부별 제품 측면에서 영업정보를 검토하고 있습니다.

보고기간말 현재 제조 및 판매하고 있는 각 부문별 주요 제품은 다음과 같습니다.

구분	주요 재화
화장품사업부문	기초화장품, 메이크업 제품 등
MC(Mass Cosmetic) & Sulloc사업부문	개인용 생활용품, 녹차 등

(1) 부문별 매출액 및 영업이익에 관한 정보는 다음과 같습니다(단위:백만원).

구분	당분기			전분기		
	매출액	영업이익	감가상각비 및 무형자산상각비	매출액	영업이익	감가상각비 및 무형자산상각비
화장품사업부문	3,135,901	595,385	98,739	2,523,158	435,096	87,412
MC(Mass Cosmetic) & Sulloc사업부문	404,954	54,118	11,685	372,093	39,388	12,248
합 계	3,540,855	649,503	110,424	2,895,251	474,484	99,660

(2) 보고부문 매출액 합계에서 연결회사 매출액으로의 조정 내역은 다음과 같습니다(단위:백만원).

구분	당분기	전분기
보고부문 매출액의 합계	3,540,855	2,895,251
부문간 수익 제거	-	-
연결회사 매출액	3,540,855	2,895,251

(3) 보고부문 영업이익의 합계에서 연결회사 영업이익으로의 조정 내역은 다음과 같습니다(단위:백만원).

구분	당분기	전분기
보고부문 영업이익의 합계	649,503	474,484
부문간 수익(비용) 제거	-	-
영업이익	649,503	474,484

(4) 부문별 자산 및 부채에 관한 정보는 다음과 같습니다(단위:백만원).

구분	2015.9.30		2014.12.31	
	자산	부채	자산	부채
화장품사업부문	3,705,298	923,924	3,244,550	866,246
MC(Mass Cosmetic) & Sulloc사업부문	673,964	111,998	610,028	110,009
연결회사 자산 및 부채 총액	4,379,262	1,035,922	3,854,578	976,255

(5) 부문별 비유동자산의 취득액은 다음과 같습니다(단위:백만원).

구분	당분기	전분기
화장품사업부문	189,805	196,109
MC(Mass Cosmetic) & Sulloc사업부문	26,396	27,842
합 계	216,201	223,951

금융상품과 관계기업주식은 비유동자산의 취득액에서 제외하였습니다.

(6) 당분기와 전분기 중 연결회사의 지역별 매출액 및 보고기간말 현재 지역별 비유동자산의 금액은 다음과 같습니다(단위:백만원).

지역	매출액		비유동자산(*)	
	당분기	전분기	2015.9.30	2014.12.31
한국	2,683,022	2,319,231	1,746,904	1,671,972
북미	34,597	25,183	3,461	1,176
유럽	36,515	46,343	39,244	40,357
중국	542,759	324,600	183,405	167,986
기타	243,962	179,894	39,985	36,337
합 계	3,540,855	2,895,251	2,012,999	1,917,828

(*) 유형자산, 무형자산 금액의 합계입니다.

(7) 당분기와 전분기 중 연결회사 매출액의 10% 이상을 차지하는 외부고객은 없습니다.

5. 재고자산 :

당분기와 전분기 중 재고자산과 관련하여 인식한 평가손실(환입) 및 폐기손실은 다음과 같습니다(단위:백만원).

구분	당분기	전분기
재고자산평가손실	151	705
재고자산폐기손실	16,808	39,791
합계	16,959	40,496

6. 관계기업주식 :

(1) 보고기간말 현재 관계기업주식의 세부 내역은 다음과 같습니다(단위:백만원).

회사명	지분율 (%)	2015.9.30			2014.12.31		
		취득가액	장부가액	소유지분해당 순자산가액	취득가액	장부가액	소유지분해당 순자산가액
Taiwan AMORE Co.,Ltd.	50.0	131	2,453	2,369	131	2,134	2,237

(2) 당분기와 전분기 중 관계기업주식의 변동 내역은 다음과 같습니다(단위:백만원).

구분	당분기
	Taiwan AMORE Co.,Ltd.
기초장부금액	2,134
취득/대체	-
관계기업 손익에 대한 지분	39
관계기업 기타포괄손익 변동에 대한 지분	89
자본에서 재분류된 손익	-
배당	-
환산차이	191
기말장부금액	2,453

구분	전분기		
	Taiwan AMORE Co.,Ltd.	AMOREPACIFIC HongKong Co.,Limited	합계
기초장부금액	1,936	5,950	7,886
취득/대체	-	(5,950)	(5,950)
관계기업 손익에 대한 지분	165	-	165
관계기업 기타포괄손익 변동에 대한 지분	(15)	422	407
자본에서 재분류된 손익(*)	-	(422)	(422)
환산차이	(50)	-	(50)
기말장부금액	2,036	-	2,036

(*) 자본으로 인식되었던 관계기업기타포괄손익에 대한 지분 (422)백만원은 전분기 중 손익 계산서로 재분류되었습니다.

7. 유형자산 :

(1) 당분기 중 유형자산의 장부금액의 변동내역은 다음과 같습니다(단위:백만원).

구분	토지	건물	구축물	기계장치	차량운반구	공구기구	집기비품	기타의		합계
								유형자산	건설중인 자산	
기초 장부금액	668,505	536,199	32,284	173,739	860	17,510	175,898	2,074	136,521	1,743,590
취득		389	1,535	5,233	30	8,945	54,557	1,611	93,076	165,376
대체(*)	26,819	16,831	1,454	12,439	99	405	5,302	39	-78,592	-15,204
처분	0	-4,534	-430	-903	-87	0	-1,685	-1	-100	-7,740
감가상각비	0	-13,011	-1,827	-16,071	-160	-8,876	-56,760	-822	0	-97,527
환산차이	9	6,662	90	1,010	2	151	2,180	131	-101	10,134
기말 장부금액	695,333	542,536	33,106	175,447	744	18,135	179,492	3,032	150,804	1,798,629

(*) 신사옥 건설과 관련하여 당기 발생 건설중인자산 중 향후 사옥 사용계획서에 의한 임대비율에 해당하는 장부가액 15,194백만원을 투자부동산으로 대체하였습니다.

(2) 전분기 중 유형자산의 장부금액의 변동내역은 다음과 같습니다(단위:백만원).

구분	토지	건물	구축물	기계장치	차량운반구	공구기구	집기비품	기타의		합계
								유형자산	건설중인 자산	
기초 장부금액	906,590	452,569	34,588	174,496	830	20,427	175,661	963	169,920	1,936,044
취득	1	815	58	6,135	52	6,181	39,053	2,039	132,544	186,878
대체	13,603	80,845	98	18,049	(7)	(29)	2,286	3,531	(118,314)	62
처분(*)	-	(6,566)	(16)	(7,902)	-	-	(1,034)	(2,543)	(160)	(18,221)
감가상각비	-	(12,464)	(1,818)	(15,145)	(188)	(9,401)	(50,827)	(488)	-	(90,331)
사업결합으로 인한 취득	-	-	-	-	-	-	544	-	-	544
환산차이	(150)	(528)	(31)	(204)	(1)	(48)	(585)	(43)	(2,716)	(4,306)
기말 장부금액	920,044	514,671	32,879	175,429	686	17,130	165,098	3,459	181,274	2,010,670

(*) 전분기 중 대전물류센터에서 화재가 발생하여 일부 유형자산의 소실이 있었으며, 이로 인한 장부상 손실 금액이 포함되어 있습니다.

8. 무형자산 :

(1) 당분기 중 무형자산의 장부금액의 변동내역은 다음과 같습니다(단위:백만원).

구분	영업권	산업재산권	소프트웨어	기타의무형자산	합계
기초 장부금액	31,443	16,575	31,246	94,974	174,238
취득	-	299	3,717	46,748	50,764
대체	-	862	7,145	(7,997)	10
처분	-	-	(23)	(727)	(750)
무형자산상각비	-	(1,309)	(8,241)	(3,347)	(12,897)
환산차이	1,130	14	187	1,673	3,004
기말 장부금액	32,573	16,441	34,031	131,324	214,369

(2) 전분기 중 무형자산의 장부금액의 변동내역은 다음과 같습니다(단위:백만원).

구분	영업권	산업재산권	소프트웨어	기타의무형자산	합계
기초 장부금액	36,298	13,233	28,020	55,021	132,572
취득	-	380	5,007	31,686	37,073
대체	-	3,968	7,326	(11,356)	(62)
처분	-	(47)	(81)	(190)	(318)
무형자산상각비	-	(996)	(7,632)	(701)	(9,329)
사업결합으로 인한 취득	7,587	-	-	2,206	9,793
환산차이	(2,263)	(212)	(18)	(1,052)	(3,545)
기말 장부금액	41,622	16,326	32,622	75,614	166,184

9. 차입금 :

(1) 보고기간말 현재 차입금의 내역은 다음과 같습니다(단위:백만원, EUR, JPY, HKD, USD).

구분	차입처	이자율(%)	2015.9.30	2014.12.31
		2015.9.30		
단기차입금				
당좌차월	Societe Generale Bank 외	1.08	9,294 (EUR 6,915,384)	14,149 (EUR 10,586,527)
일반운전자금대출	Citi Bank	1.08	9,408 (EUR 7,000,000)	9,356 (EUR 7,000,000)
일반운전자금대출	Shinhan Bank Japan	1.00	4,984 (JPY 500,000,000)	6,441 (JPY 700,000,000)
관계사 차입금	(주)에워드	3.40	2,332 (JPY 234,000,000)	2,153 (JPY 234,000,000)
당좌차월	KEB	1.38	1,046 (EUR 778,552)	1,691 (EUR 1,265,147)
소 계			27,064	33,790
유동성장기차입금				
일반운전자금대출	Citi Bank 외	1.58	78,288 (USD 65,000,000)	-
소 계			78,288	-
장기차입금				
일반운전자금대출	Citi Bank 외	1.28	47,780 (USD 40,000,000)	43,969 (USD 40,000,000)
일반운전자금대출	Citi Bank 외	-	-	70,516 (USD 65,000,000)
소 계			47,780	114,485
합 계			153,132	148,275

(2) 보고기간말 현재 장기차입금의 연도별 상환계획은 다음과 같습니다(단위:백만원).

상환연도	금 액
2017.7.21	47,780

10. 파생금융상품 :

(1) 보고기간말 현재 파생금융상품의 평가내역은 다음과 같습니다(단위:백만원).

구 분	2015.9.30		2014.12.31	
	자산	부채	자산	부채
비유동성 파생상품 :				
통화선도계약	255	-	-	196

보고기간말 현재 관련 신용위험의 최대 노출금액은 보고기간말 파생상품의 공정가치입니다.

연결회사는 환율변동에 따른 외화차입금 변동위험을 관리하기 위하여 통화선도계약을 체결하였으며, 보고기간말 현재 연결회사가 체결중인 통화선도 계약 내역은 다음과 같습니다(단위:백만원,CNY,USD).

파생상품종류	계약처	계약기간	계약금액				손익계산서	
			매도금액		매입금액		평가이익	평가손실
통화선도	Citibank	13.09.09~16.07.08	CNY	192,264,000	USD	30,000,000	441	-

11. 순확정급여부채 :

(1) 보고기간말 현재 순확정급여부채의 산정내역은 다음과 같습니다(단위:백만원).

구 분	2015.9.30	2014.12.31
기금이 적립된 확정급여채무의 현재가치	207,700	189,073
기금이 적립되지 않은 확정급여채무의 현재가치	2,372	2,230
소 계	210,072	191,303
사외적립자산의 공정가치	(172,348)	(155,005)
합 계	37,724	36,298

(2) 당분기와 전분기 중 손익계산서에 반영된 금액의 내역은 다음과 같습니다(단위:백만원).

구 분	당분기		전분기	
	3개월	누적	3개월	누적
당기근무원가	6,459	19,326	3,236	16,608
순이자원가	3,185	3,592	346	1,192
합 계	9,644	22,918	3,582	17,800

(3) 총 비용을 포함하고 있는 계정과목과 금액은 다음과 같습니다(단위:백만원).

구 분	당분기		전분기	
	3개월	누적	3개월	누적
매출원가	936	2,825	19	2,634
판매비와관리비	8,708	20,093	3,563	15,166
합 계	9,644	22,918	3,582	17,800

12. 총당부채 :

당분기와 전분기 중 연결회사의 총당부채의 변동내역은 다음과 같습니다(단위:백만원).

구 분	당분기				전분기			
	반품총당부채	이익분배 및 상여금	부담금	합계	반품총당부채	이익분배 및 상여금	부담금	합계
기 초	3,554	1,770	-	5,324	3,520	102	-	3,622
증 가	337	48,741	1,676	50,754	1,798	85,108	6,739	93,645
감 소	(184)	(730)	-	(914)	(1,579)	(24,645)	(3,597)	(29,821)
환산차이	35	94	-	129	(18)	(10)	-	(28)
기 말	3,742	49,875	1,676	55,293	3,721	60,555	3,142	67,418

13. 비용의 성격별 분류 :

당분기와 전분기 중 비용의 성격별 분류 내역은 다음과 같습니다(단위:백만원).

구 분	당분기		전분기	
	3개월	누적	3개월	누적
재고자산의 변동	18,044	6,107	18,735	26,026
원부재료 및 상품매입액	289,362	898,007	238,676	757,251
종업원급여	164,244	451,775	147,532	401,240
감가상각비, 무형자산상각비	36,654	110,424	33,713	99,660
광고선전비, 판매촉진비	137,226	399,767	97,563	305,174
연구개발비	19,949	54,636	19,187	49,832
지급수수료	80,207	224,255	81,763	196,815
유통수수료	169,739	583,602	173,661	472,322
기타비용	62,235	162,778	38,197	112,448
총 영업비용(*)	977,660	2,891,351	849,027	2,420,768

(*) 포괄손익계산서 상의 매출원가, 판매비와관리비를 합한 금액입니다.

14. 판매비와관리비 :

당분기와 전분기 중 연결회사의 판매비와관리비의 세부 내역은 다음과 같습니다(단위:백만원).

구 분	당분기		전분기	
	3개월	누적	3개월	누적
종업원급여	121,243	332,781	109,957	291,956
복리후생비	18,718	49,110	12,811	38,735
광고선전비, 판매촉진비	137,226	399,767	97,563	305,174
감가상각비	23,026	66,906	19,870	58,726
지급수수료	68,776	194,375	55,470	169,594
유통수수료	169,740	583,602	173,661	472,322
운반비	24,451	67,602	20,586	56,716
세금과공과	7,860	27,399	6,217	27,233
연구개발비	19,950	54,636	19,187	49,832
기타	84,050	230,057	59,617	170,321
합 계	675,040	2,006,235	574,939	1,640,609

15. 우발채무 및 약정사항 :

(1) 보고기간말 현재 회사는 우리은행과 8,000백만원을 한도로 당좌차월약정을 체결하고 있으며, 매입채무 등의 대금 지급과 관련하여 40,000백만원을 한도로 회사의 거래처가 대금지급기한 이전에 은행에서 매출채권을 할인할 경우 회사가 은행에 대금지급을 보증하는 전자 방식 외상매출채권 담보대출약정을 체결하고 있습니다. 보고기간말 현재 만기가 도래하지 아니한, 거래처의 외상매출채권 담보대출잔액은 4,842백만원(2014년 기말:9,041백만원)입니다. 또한, 회사는 보고기간말 현재 우리은행과 USD 4,000천을 한도로 L/C거래 약정을 체결하고 있으며 실행금액 USD 365천(2014년 기말:USD 256천)입니다.

(2) 보고기간말 현재 회사는 서울보증보험으로부터 공탁보증보험 및 이행지급보증 등을 위하여 3,641백만원(2014년 기말 : 3,891백만원)의 지급보증을 제공받고 있습니다.

(3) 보고기간말 현재 종속기업이 금융기관과 체결한 중요한 약정사항은 다음과 같습니다.

회사명	내역
Amorepacific Global Operations Limited.	보고기간말 현재 Citi Bank 외 2개 은행으로부터 USD 40,000천의 신디케이트론 약정을 체결하고 있으며, 실행된 대출 잔액은 USD 40,000천(2014년 기말:USD 40,000천)입니다. 보고기간말 현재 Citi Bank와 USD 10,000천을 한도로 당좌차월 약정을 체결하였으며, 실행된 대출 잔액은 없습니다(2014년 기말:USD -천).
AMOREPACIFIC Cosmetics (Shanghai) Co.,Ltd.	보고기간말 현재 Citi Bank 외 3개 은행으로부터 USD 65,000천의 신디케이트론 약정을 체결하고 있으며, 실행된 대출 잔액은 USD 65,000천 입니다(2014년 기말: USD 65,000천).
AMOREPACIFIC EUROPE S.A.S	보고기간말 현재 Societe Generale Bank 외 1개 은행으로부터 EUR 2,401천의 금융리스 약정을 체결하고 있습니다. 또한, Citi Bank N.A은행으로부터 EUR 7,000천의 대출 약정을 체결하고 있으며, 실행된 대출 잔액은 EUR 7,000천입니다(2014년 기말: EUR 7,000천). 보고기간말 현재 외환은행으로부터 EUR 13,000천의 당좌차월 약정을 체결하고 있으며, 실행된 대출 잔액은 EUR 6,915천입니다(2014년 기말: EUR 10,587천).
Annick Goutal S.A.S	보고기간말 현재 외환은행으로부터 EUR 3,000천의 당좌차월 약정을 체결하고 있으나, 실행된 대출 잔액은 EUR 779천입니다(2014년 기말: EUR 1,265천).
AMOREPACIFIC Japan CO.,LTD.	보고기간말 현재 Shinhan Bank Japan으로부터 JPY 1,000,000천의 당좌차월 약정을 체결하고 있으며, 실행된 대출 잔액은 JPY 500,000천입니다(2014년 기말: JPY 700,000천).
AMOREPACIFIC Hong Kong Co.,Limited	보고기간말 현재 Hang Seng Bank로부터 HKD 4,500천의 당좌차월 약정을 체결하고 있으며, 실행된 대출 잔액은 없습니다(2014년 기말 : HKD -천). 또한, 동 은행으로부터 HKD 10,000천 한도로 임대 매장의임대료 납부에 대한 지급보증을 제공받고 있습니다.

(4) 사용제한 금융상품

보고기간말 현재 유동성 금융기관예치금 중 15,000백만원(2014년 기말 : 15,000백만원)과 4,000백만원(2014년 기말 : 3,500백만원)은 각각 종속기업 차입금 및 대·중소기업 동반성장 협력 협약과 관련하여 사용이 제한되어 있으며, 비유동성 금융기관예치금 6백만원(2014년 기말 : 6백만원)과 3,765백만원(RMB 20,000천)(2014년 기말 :3,536백만원(RMB 20,000천))은 각각 당좌구좌개설 및 중국 내 방문판매사업과 관련하여 사용이 제한되어 있습니다.

또한, 매도가능금융자산 2,565백만원(HKD 16,645천)(2014년 기말 : 2,359백만원 (HKD 16,645천))은 AMOREPACIFIC Hong Kong Co.,Limited의 당좌차월 약정 및 임대 매장의 은행 지급보증과 관련하여 사용이 제한되어 있습니다.

(5) 자산 취득을 위한 약정

보고기간말 현재 용산 신사옥 건설과 관련된 향후 취득 약정액은 524,465백만원입니다.

16. 특수관계자 거래 :

(1) 지배·종속기업 등 현황

구분	내용
최상위지배자	서경배
지배기업	㈜아모레퍼시픽그룹
외부공표용 연결재무제표 작성 최상위지배기업	㈜아모레퍼시픽그룹
종속기업	AMOREPACIFIC Global Operations Limited. AMOREPACIFIC GLOBAL OPERATIONS PTE. LTD. AMORE Cosmetics (Shanghai) Co.,Ltd. AMOREPACIFIC (Shanghai) R&I Center Co.,Ltd. AMOREPACIFIC Trading Co.,Ltd. AMOREPACIFIC EUROPE S.A.S Annick Goutal S.A.S AMOREPACIFIC US, INC. AMOREPACIFIC Japan Co.,Ltd. AMOREPACIFIC Taiwan Co.,Ltd. AMOREPACIFIC SINGAPORE PTE., LTD. AMOREPACIFIC MALAYSIA SDN. BHD. AMOREPACIFIC VIETNAM JSC AMOREPACIFIC (Thailand) LIMITED PT. LANEIGE INDONESIA PACIFIC Innisfree Cosmetics India Private Limited AMOREPACIFIC Hong Kong Co.,Limited ㈜위드림
관계기업	Taiwan AMORE Co.,Ltd.
지배기업의 종속기업	㈜에뛰드 ㈜에스쁘아(*) ㈜이니스프리 ㈜아모스프로페셔널 ㈜에스트라(구, ㈜태평양제약) ㈜퍼시픽글라스 ㈜퍼시픽패키지 농업회사법인 ㈜장원 ㈜코스비전
지배기업의 관계기업	㈜비비디오코리아
기타특수관계자	태신인팩㈜

(*) 당기 중 ㈜에뛰드로부터 분할 신설되었습니다.

(2) 매출 및 매입 등 거래

1) 당분기

(단위: 백만원)

구분	회사명	매출	매입	유무형자산 취득	유무형자산 매각	기타수익	기타비용
지배기업	㈜아모레퍼시픽그룹	1,405	13,269	-	-	8	-
관계기업	Taiwan AMORE Co.,Ltd.	110	-	-	-	-	-
지배기업의 종속기업	㈜에뛰드	3,132	16,057	-	-	50	-
	㈜에스쁘아	1,570	29	-	-	8	-
	㈜이니스프리	3,119	43,334	-	-	61	-
	㈜아모스프로페셔널	15,471	110	-	-	50	-
	㈜에스트라(구, ㈜태평양제약)	1,160	40,850	-	1	98	-
	㈜퍼시픽글라스	189	27,400	-	-	10	-
	㈜퍼시픽패키지	239	38,569	-	-	4	-
	㈜장원	77	1,547	-	-	5	27
	㈜코스비전	904	20,968	-	-	12	-
지배기업의 관계기업	㈜비비디오코리아	-	-	-	-	-	14,013
기타 특수관계자	태신인팩㈜	-	15,940	-	-	-	-
합 계		27,376	218,073	-	1	306	14,040

2) 전분기

(단위: 백만원)

구분	회사명	매출	매입	유무형자산 취득	유무형자산 매각	기타수익	기타비용
지배기업	㈜아모레퍼시픽그룹	1,408	14,980	-	-	43	-
관계기업	Taiwan AMORE Co.,Ltd.	309	-	-	-	-	-
지배기업의 종속기업	㈜에뛰드	3,054	11,072	-	-	89	-
	㈜이니스프리	2,837	14,332	-	-	135	-
	㈜아모스프로페셔널	15,437	115	-	-	60	-
	㈜에스트라(구, ㈜태평양제약)	977	31,858	-	1,282	112	-
	㈜퍼시픽글라스	109	23,735	-	-	9	58
	㈜퍼시픽패키지	154	35,104	-	-	7	-
	㈜장원	61	969	-	-	2	-
	㈜코스비전	771	15,210	-	-	12	-
지배기업의 관계기업	㈜비비디오코리아	-	-	-	-	-	15,835
기타 특수관계자	태신인팩㈜	-	12,648	-	-	-	-
합 계		25,117	160,023	-	1,282	469	15,893

(3) 특수관계자에 대한 채권·채무의 주요 잔액

1) 당분기말

(단위: 백만원)

구분	회사명	채권		채무		
		매출채권	기타채권	매입채무	차입금	기타채무
지배기업	㈜아모레퍼시픽그룹	23	338	2,129	-	648
지배기업의 종속기업	㈜에뛰드	34	1,191	9,976	2,332	367
	㈜에스쁘아	-	90	38	-	58
	㈜이니스프리	105	776	22,710	-	721
	㈜아모스프로페셔널	1,374	100	33	-	113
	㈜에스트라(구, ㈜태평양제약)	-	1,527	5,714	-	383
	㈜퍼시픽글라스	-	23	3,020	-	467
	㈜퍼시픽패키지	13	23	4,625	-	-
	㈜장원	-	38	10	-	-
	㈜코스비전	54	27,467	2,814	-	-
지배기업의 관계기업	㈜비비디오코리아	-	-	-	-	5,701
기타 특수관계자	태신인팩㈜	-	-	1,567	-	-
합 계		1,603	31,573	52,636	2,332	8,458

2) 전기말

(단위: 백만원)

구분	회사명	채권		채무		
		매출채권	기타채권	매입채무	차입금	기타채무
지배기업	㈜아모레퍼시픽그룹	-	223	1,044	-	648
관계기업	Taiwan AMORE Co.,Ltd.	37	-	-	-	-
지배기업의 종속기업	㈜에뛰드	151	551	8,875	2,153	272
	㈜이니스프리	35	707	8,792	-	1,676
	㈜아모스프로페셔널	1,932	69	10	-	113
	㈜에스트라(구, ㈜태평양제약)	-	610	1,126	-	1,267
	㈜퍼시픽글라스	-	15	4,306	-	446
	㈜퍼시픽패키지	12	8	6,293	-	2
	농업회사법인 ㈜장원	-	9	77	-	-
	㈜코스비전	-	24,586	2,164	-	-
지배기업의 관계기업	㈜비비디오코리아	-	-	-	-	16,113
기타 특수관계자	태신인팩㈜	-	-	2,035	-	-
합 계		2,167	26,778	34,722	2,153	20,537

특수관계자에 대한 매출채권은 거래일로부터 3개월 후에 회수기일이 도래하고 있습니다. 특수관계자 채권은 그 성격상 담보가 제공되지 않았으며 무이자조건입니다.

(4) 당분기와 전분기 중 특수관계자와의 자금거래 내역은 없습니다.

(5) 지급보증 및 담보제공

보고기간말 현재 연결회사가 연결회사 외의 특수관계자에 대하여 제공하거나 제공받고 있는 담보 및 지급보증은 없습니다.

(6) 주요 경영진에 대한 보상

주요 경영진은 이사(등기 및 비등기), 이사회외의 구성원, 재무책임자 및 내부감사책임자를 포함하고 있습니다. 종업원 용역의 대가로서 주요 경영진에게 지급되었거나 지급될 보상금액은 다음과 같습니다(단위:백만원).

구분	당분기	전분기
단기급여	5,082	4,099
퇴직급여	954	784
합계	6,036	4,883

17. 법인세비용 :

법인세비용은 전체 회계연도에 대해서 예상되는 최선의 가중평균 연간법인세율의 추정에 기초하여 인식하였습니다. 다만, 회사의 법인세비용에는 당기조정항목 191백만원(전기 : 1,199백만원)이 포함되어 있으며, 이는 예상평균연간법인세율에 반영되지 아니하였습니다. 2015년 12월 31일로 종료하는 회계연도의 예상평균연간법인세율은 23.2%(2014년 12월 31일로 종료하는 기간에 대한 예상법인세율 : 24.3%)입니다.

18. 배당금 :

2014년 12월 31일로 종료하는 회계기간에 대한 지배기업 소유주 배당금 62,110백만원은 2015년 4월에 지급되었습니다(전기 지급액: 44,871백만원).

19. 공정가치 :

당분기중 연결회사의 금융자산과 금융부채의 공정가치에 영향을 미치는 사업환경 및경제적인 환경의 유의적인 변동은 없습니다.

19.1 공정가치 측정

연결회사는 공정가치로 측정되는 금융상품을 공정가치 측정에 사용된 투입변수에 따라 다음과 같은 공정가치 서열체계로 분류하였습니다.

- (1) 수준 1은 동일한 자산이나 부채에 대한 활성시장의 (조정되지 않은) 공시가격을 사용하여 도출되는 공정가치입니다.
- (2) 수준 2는 직접적 또는 간접적으로 관측가능한, 자산이나 부채에 대한 투입변수를 사용하여 도출되는 공정가치입니다.
- (3) 수준 3은 자산이나 부채에 대하여 관측가능한 시장정보에 근거하지 않은 투입변수(관측 불가능한 변수)를 사용하는 평가기법으로부터 도출되는 공정가치입니다.

(단위: 백만원)

구분	2015.9.30			
	수준1	수준2	수준3	합계
반복적인 공정가치 측정치				
매도가능금융자산	3,433	-	-	3,433
파생금융자산	-	255	-	255

연결회사가 가치평가법을 적용하여 수준2로 평가하여 오던 지분증권이, 당기에 활성시장이 존재하는 회사로 흡수합병되었습니다. 합병일 현재 기존 보유증권의 평가이익 465백만원(법인세효과 : 113백만원)을 처분이익으로 대체하였으며, 동 처분이익은 손익계산서상 기타영업외손익에 포함되어 있습니다.

구분	2014.12.31			
	수준1	수준2	수준3	합계
반복적인 공정가치 측정치				
매도가능금융자산	2,359	737	-	3,096
파생금융부채	-	196	-	196

19.2 가치평가기법

연결회사는 공정가치 서열체계에서 수준 2와 수준 3으로 분류되는 반복적인 공정가치측정치에 대하여 아래에서 설명하고 있는 방법에 근거하여 결정하였습니다.

1) 파생금융상품

연결회사는 파생금융상품을 현재 시장 상황에 근거한 평가기법을 사용하여 결정하고있으며, 이러한 평가기법은 가능한 한 관측가능한 시장정보를 최대한 사용하고 기업특유정보를 최소한으로 사용합니다. 파생금융상품의 공정가치는 보고기간말 현재의 선도환율 등을 사용하여 해당금액을 현재가치로 할인하여 측정하고 있습니다.

2) 매도가능금융자산

연결회사는 매도가능금융자산에 대해 합리적인 판단력과 거래의사가 있는 독립된 당사자 사이의 최근 거래를 이용하는 방법을 사용하여 공정가치를 결정하였습니다.

19.3 원가로 측정되는 금융상품

금융상품 중 원가로 측정된 내역은 다음과 같습니다(단위:백만원).

구 분	2015.9.30	2014.12.31
매도가능채무상품 :		
자산담보부유동화채권	100,000	125,000
국채 및 공채	3,838	6,112
매도가능지분상품 :		
(주)지엘팜텍	191	191
(주)웰스킨	48	48
(주)한국경제신문	81	81
(주)이랜드리테일	3	3
(주)바이오제닉스	1,000	1,000
합계	105,161	132,435

상기 지분증권에 대하여는 추정 현금흐름의 편차가 유의적이고 다양한 추정치의 발생확률을 신뢰성 있게 평가할 수 없거나 공정가치와 취득원가와의 차이가 중요하지 않으므로 원가법으로 측정하였습니다. 매도가능채무상품에 대하여는 공정가치와 취득원가와의 차이가 중요하지 않으므로 취득원가를 공정가치로 측정하였습니다.

그 외의 금융자산과 금융부채는 장부금액이 공정가치의 합리적인 근사치이므로 별도의 공정가치 공시를 생략하였습니다.

4. 재무제표

재무상태표

제 10 기 3분기말 2015.09.30 현재

제 9 기말 2014.12.31 현재

제 8 기말 2013.12.31 현재

(단위 : 원)

	제 10 기 3분기말	제 9 기말	제 8 기말
자산			
유동자산	1,478,389,033,879	1,170,365,660,586	802,570,703,897
현금및현금성자산	299,656,376,075	210,360,154,181	213,626,600,839
금융기관예치금	277,000,000,000	143,500,000,000	132,000,000,000
매도가능금융자산	100,000,000,000	125,000,000,000	0
매출채권	329,116,271,278	185,084,745,151	190,070,727,803
기타수취채권	37,837,525,447	31,099,505,288	26,536,523,408

기타유동자산	30,454,494,092	41,079,869,498	16,255,599,901
재고자산	203,169,326,219	233,086,345,700	224,081,251,946
매각예정비유동자산	201,155,040,768	201,155,040,768	0
비유동자산	2,432,175,187,996	2,330,351,993,712	2,331,295,553,033
금융기관예치금	6,006,011,040	4,506,008,280	3,006,005,520
기타수취채권	118,940,912,957	106,421,427,593	88,789,274,661
매도가능금융자산	6,029,584,492	8,171,199,662	7,014,630,662
유형자산	1,600,411,540,361	1,563,563,605,995	1,771,088,193,032
투자부동산	344,440,282,524	329,426,755,887	201,631,986,615
무형자산	146,491,968,368	108,408,108,041	68,291,657,289
종속기업및관계기업주식	209,854,888,254	209,854,888,254	191,473,805,254
자산총계	3,910,564,221,875	3,500,717,654,298	3,133,866,256,930
부채			
유동부채	501,998,109,374	458,086,327,293	355,625,153,607
매입채무	87,480,595,632	115,227,363,883	93,369,109,480
기타지급채무	123,299,869,746	169,765,159,963	137,762,350,986
당기법인세부채	104,486,554,386	75,842,445,617	49,166,495,324
이연수익	44,718,044,758	40,889,334,077	30,231,886,524
기타총당부채	53,561,411,817	2,807,511,963	2,725,937,288
기타유동부채	88,451,633,035	53,554,511,790	42,369,374,005
비유동부채	147,850,723,884	173,213,429,589	207,761,274,368
순확정급여부채	35,273,215,710	34,068,314,235	42,273,850,023
이연법인세부채	101,577,984,617	127,545,547,581	153,703,769,870
기타비유동부채	10,999,523,557	11,599,567,773	11,783,654,475
부채총계	649,848,833,258	631,299,756,882	563,386,427,975
자본			
자본금	34,508,160,000	34,508,160,000	34,508,160,000
주식발행초과금	712,701,764,092	712,701,764,092	712,701,764,092
자본잉여금	703,379,489	703,379,489	703,379,489
기타자본구성요소	(1,380,864,396)	(1,380,864,396)	(1,380,864,396)
기타포괄손익누계액	(323,234,445)	(70,367,698)	(361,514,740)
이익잉여금	2,514,506,183,877	2,122,955,825,929	1,824,308,904,510
자본총계	3,260,715,388,617	2,869,417,897,416	2,570,479,828,955
부채와자본총계	3,910,564,221,875	3,500,717,654,298	3,133,866,256,930

포괄손익계산서

제 10 기 3분기 2015.01.01 부터 2015.09.30 까지

제 9 기 3분기 2014.01.01 부터 2014.09.30 까지

제 9 기 2014.01.01 부터 2014.12.31 까지

제 8 기 2013.01.01 부터 2013.12.31 까지

(단위 : 원)

	제 10 기 3분기		제 9 기 3분기		제 9 기	제 8 기
	3개월	누적	3개월	누적		
매출액	873,731,504,921	2,823,426,187,341	838,038,138,561	2,419,078,301,367	3,182,316,593,688	2,667,649,501,512
매출원가	266,072,389,879	802,733,223,773	255,249,622,893	723,152,902,323	948,608,203,171	848,339,072,821
매출총이익	607,659,115,042	2,020,692,963,568	582,788,515,668	1,695,925,399,044	2,233,708,390,517	1,819,310,428,691
판매비와관리비	466,839,596,503	1,448,732,131,502	450,024,082,601	1,261,821,298,265	1,731,754,476,084	1,443,760,140,921
영업이익	140,819,518,539	571,960,832,066	132,764,433,067	434,104,100,779	501,953,914,433	375,550,287,770
금융수익	3,194,534,653	10,005,200,830	3,289,467,099	9,054,641,985	14,167,754,041	11,626,773,472
금융비용	18,097,190	145,259,617	4,827,670	11,829,760	1,138,105,515	930,849,889
기타영업외손익	10,475,309,734	14,044,776,093	(5,875,315,304)	(36,759,553,053)	(40,258,587,608)	(22,870,598,264)
법인세비용차감전순이익	154,471,265,736	595,865,549,372	130,173,757,192	406,387,359,951	474,724,975,351	363,375,613,089
법인세비용	37,271,828,144	140,964,572,050	30,737,259,343	98,199,001,741	118,101,148,734	92,565,261,991
분기순이익	117,199,437,592	454,900,977,322	99,436,497,849	308,188,358,210	356,623,826,617	270,810,351,098
세후기타포괄손익						
당기손익으로 재분류되지 않는 항목						
순확정급여부채 재측정요소	(364,055,505)	(1,218,399,024)	(398,200,597)	(1,283,797,127)	(13,088,953,698)	(417,120,684)
당기손익으로 재분류될 수 있는 항목						
매도가능금융자산평가손익	(392,725,849)	(252,866,747)	167,409,549	269,311,013	291,147,042	(87,344,112)
반기 법인세차감후 기타포괄손익	(756,781,354)	(1,471,265,771)	(230,791,048)	(1,014,486,114)	(12,797,806,656)	(504,464,796)
분기총포괄이익	116,442,656,238	453,429,711,551	99,205,706,801	307,173,872,096	343,826,019,961	270,305,886,302
주당손익						
보통주기본주당순이익	1,699	6,594	1,441	4,467	51,694	39,253
우선주기본주당순이익	1,700	6,598	1,442	4,471	51,745	39,304

자본변동표

제 10 기 3분기 2015.01.01 부터 2015.09.30 까지

제 9 기 3분기 2014.01.01 부터 2014.09.30 까지

제 9 기 2014.01.01 부터 2014.12.31 까지

제 8 기 2013.01.01 부터 2013.12.31 까지

(단위 : 원)

		자본						
		자본금	주식발행초과금	자본잉여금	기타자본구성요소	기타포괄손익누계액	이익잉여금	자본 합계
2013.01.01 (기초자본)		34,508,160,000	712,701,764,092	703,379,489	(1,380,864,396)	(274,170,628)	1,598,803,677,796	2,345,061,946,353
반기총포괄이익	당기순이익	0	0	0	0	0	270,810,351,098	270,810,351,098
	순확정급여부채 재측정요소	0	0	0	0	0	(417,120,684)	(417,120,684)
	매도가능금융자산평가손익	0	0	0	0	(87,344,112)	0	(87,344,112)
자본예적립식권주주의거래	연차배당	0	0	0	0	0	(44,888,003,700)	(44,888,003,700)
2013.12.31 (기말자본)		34,508,160,000	712,701,764,092	703,379,489	(1,380,864,396)	(361,514,740)	1,824,308,904,510	2,570,479,828,955
2014.01.01 (기초자본)		34,508,160,000	712,701,764,092	703,379,489	(1,380,864,396)	(361,514,740)	1,824,308,904,510	2,570,479,828,955

반기총포괄이익	당기순이익	0	0	0	0	0	356,623,826,617	356,623,826,617
	순확정급여부채재측정요소	0	0	0	0	0	(13,088,953,698)	(13,088,953,698)
	매도가능금융자산평가손익	0	0	0	0	291,147,042	0	291,147,042
자본예적점인식원주주의거래	연차배당	0	0	0	0	0	(44,887,951,500)	(44,887,951,500)
2014.12.31 (기말자본)		34,508,160,000	712,701,764,092	703,379,489	(1,380,864,396)	(70,367,698)	2,122,955,825,929	2,869,417,897,416
2014.01.01 (기초자본)		34,508,160,000	712,701,764,092	703,379,489	(1,380,864,396)	(361,514,740)	1,824,308,904,510	2,570,479,828,955
반기총포괄이익	당기순이익	0	0	0	0	0	308,188,358,210	308,188,358,210
	순확정급여부채재측정요소	0	0	0	0	0	(1,283,797,127)	(1,283,797,127)
	매도가능금융자산평가손익	0	0	0	0	269,311,013	0	269,311,013
자본예적점인식원주주의거래	연차배당	0	0	0	0	0	(44,887,951,500)	(44,887,951,500)
2014.09.30 (기말자본)		34,508,160,000	712,701,764,092	703,379,489	(1,380,864,396)	(92,203,727)	2,086,325,514,093	2,832,765,749,551
2015.01.01 (기초자본)		34,508,160,000	712,701,764,092	703,379,489	(1,380,864,396)	(70,367,698)	2,122,955,825,929	2,869,417,897,416
반기총포괄이익	당기순이익	0	0	0	0	0	454,900,977,322	454,900,977,322
	순확정급여부채재측정요소	0	0	0	0	0	(1,218,399,024)	(1,218,399,024)
	매도가능금융자산평가손익	0	0	0	0	(252,866,747)	0	(252,866,747)
자본예적점인식원주주의거래	연차배당	0	0	0	0	0	(62,132,220,350)	(62,132,220,350)
2015.09.30 (기말자본)		34,508,160,000	712,701,764,092	703,379,489	(1,380,864,396)	(323,234,445)	2,514,506,183,877	3,260,715,388,617

현금흐름표

제 10 기 3분기 2015.01.01 부터 2015.09.30 까지

제 9 기 3분기 2014.01.01 부터 2014.09.30 까지

제 9 기 2014.01.01 부터 2014.12.31 까지

제 8 기 2013.01.01 부터 2013.12.31 까지

(단위 : 원)

	제 10 기 3분기	제 9 기 3분기	제 9 기	제 8 기
영업활동으로인한현금흐름	452,122,290,529	384,234,412,949	487,372,273,764	409,492,472,050
영업으로부터창출된현금흐름	583,106,437,583	460,808,101,157	590,971,049,373	475,393,102,776
이자수취	6,834,161,095	6,538,969,377	9,898,801,834	8,541,861,412
법인세납부	(137,818,308,149)	(83,112,657,585)	(113,497,577,443)	(74,442,492,138)
투자활동으로인한현금흐름	(300,715,747,535)	(276,016,392,228)	(445,767,145,552)	(260,676,066,762)
투자활동으로 인한 현금유입	36,486,710,022	18,590,133,568	61,949,316,025	19,482,295,679
유동성 금융기관예치금의 순감소	0	8,500,000,000	0	5,100,000,000
유동성 매도가능금융자산의 순감소	25,000,000,000	0	50,000,000,000	0
기타수취채권의 감소	8,703,728,853	7,965,270,829	9,532,000,842	8,175,682,096
유형자산의 처분	456,911,169	492,037,739	737,995,183	4,972,203,563
무형자산의 처분	0	1,452,000,000	1,452,000,000	711,495,020
비유동성 매도가능금융자산의 처분	2,326,070,000	180,825,000	227,320,000	522,915,000
투자활동으로 인한 현금유출	(337,202,457,557)	(294,606,525,796)	(507,716,461,577)	(280,158,362,441)
유동성 금융기관예치금의 순증가	133,500,000,000	0	11,500,000,000	0
유동성 매도가능금융자산의 순증가	0	80,000,000,000	175,000,000,000	0
기타수취채권의 증가	20,586,413,023	18,826,640,783	27,583,281,742	26,143,895,652
비유동성 금융기관예치금의 증가	1,500,002,760	0	1,500,002,760	1,500,002,760

비유동성 매도가능금융자산의 취득	52,595,000	187,850,000	999,790,000	1,409,460,000
종속회사및관계회사주식의 취득	0	18,381,083,000	18,381,083,000	39,942,351,442
유형자산의 취득	136,452,264,216	146,717,529,438	222,256,323,874	192,930,292,167
무형자산의 취득	45,111,182,558	30,493,422,575	50,495,980,201	18,232,360,420
재무활동으로인한현금흐름	(62,110,321,100)	(44,871,574,870)	(44,871,574,870)	(44,870,977,900)
재무활동으로 인한 현금유입	0	0	0	0
재무활동으로 인한 현금유출	(62,110,321,100)	(44,871,574,870)	(44,871,574,870)	(44,870,977,900)
배당금의 지급	62,110,321,100	44,871,574,870	44,871,574,870	44,870,977,900
현금의증가(감소)	89,296,221,894	63,346,445,851	(3,266,446,658)	103,945,427,388
기초의현금	210,360,154,181	213,626,600,839	213,626,600,839	109,681,173,451
기말의현금	299,656,376,075	276,973,046,690	210,360,154,181	213,626,600,839

이익잉여금 처분계산서

제 9 기 2014년 1월 1일 부터 2013년 1월 1일 부터
 2014년 12월 31일 까지 2013년 12월 31일 까지
 처분일 2015년 3월 20일 처분일 2014년 3월 21일 (단위:원)

과 목	제 9기		제 8기	
I. 미처분이익잉여금		685,846,541,284		612,199,619,865
1. 전기이월미처분이익잉여금	342,311,668,365		341,806,389,451	
2. 당기순이익	356,623,826,617		270,810,351,098	
3. 순확정급여부채의 재측정요소	(13,088,953,698)		(417,120,684)	
II. 이익잉여금 처분액		342,132,220,350		269,887,951,500
1. 연구및인력개발준비금		-	40,000,000,000	
2. 배당금	62,132,220,350		44,887,951,500	
현금배당				
보통주배당금(률):				
당기 9,000원(180%)	52,582,959,000		37,976,588,000	
전기 6,500원(130%)				
우선주배당금(률):				
당기 9,050원(181%)	9,549,261,350		6,911,363,500	
전기 6,550원(131%)				
3. 시설적립금	280,000,000,000		185,000,000,000	
III. 차기이월미처분이익잉여금		343,714,320,934		342,311,668,365

5. 재무제표 주석

제 10 기 3분기 : 2015년 09월 30일 현재
 제 9 기 : 2014년 12월 31일 현재

1. 일반사항 :

주식회사 아모레퍼시픽(이하 "회사")은 2006년 6월 1일을 분할기일로 화장품, 생활용품, 식품 및 기타의 제조, 가공, 매매업 등을 영위할 목적으로 주식회사 아모레퍼시픽그룹으로부터 분할신설되었습니다.

2015년 9월 30일 현재 회사는 오산, 대전, 진천에 공장을 두고 있으며 본사 지역 외 5개 지역사업부와 홍콩 소재 AMOREPACIFIC Global Operations Limited. 등 17개의 해외 현지 법인과 국내소재 1개 종속법인을 두고 있습니다.

회사의 2015년 9월 30일 현재 납입자본금은 5,279백만원의 우선주자본금을 포함하여 34,508백만원이며, 발행할 주식의 총수는 275,000,000주입니다. 회사는 2015년 3월 20일 정기주주총회 결의를 통해 액면분할을 실시하였고, 2015년 5월 8일 신주권으로 재상장하였습니다. 이에 따라 주당 액면가액이 5,000원에서 500원으로 조정되었고 보통주 주식수가 5,845,849주에서 58,458,490주로, 우선주 주식수가 1,055,783주에서 10,557,830주로 조정되었습니다. 회사의 전분기 주당손익은 이러한 주식 수변동을 반영하여 계산되었습니다.

우선주는 의결권이 없으며, 배당은 비참가적·비누적적이고, 현금배당에 있어서만 보통주보다 액면금액을 기준으로 연 1%를 추가배당 받게 됩니다. 이에 따라 기본주당손익 계산시 등 우선주는 우선적 권리가 없지만 다른 종류의 보통주와 배당률이 상이한 보통주로 구분되어 별도 표시됩니다.

2015년 9월 30일 현재의 보통주 주주현황은 다음과 같습니다.

주주	소유주식수(주)	지분율(%)
(주)아모레퍼시픽그룹	20,695,860	35
서경배	6,264,450	11
기타(*)	31,498,180	54
계	58,458,490	100

(*) 자기주식 33,040주 포함

2. 중요한 회계정책 :

2.1 재무제표 작성기준

회사의 2015년 9월 30일로 종료하는 9개월 보고기간에 대한 분기요약재무제표는 기업회계 기준서 제1034호 "중간재무보고"에 따라 작성되었습니다. 이 분기재무제표는 보고기간말인 2015년 9월 30일 현재 유효하거나 조기 도입한 한국채택국제회계기준에 따라 작성되었습니다.

2.1.1 회사가 채택한 제·개정 기준서

회사는 2015년 1월 1일로 개시하는 회계기간부터 다음의 제·개정 기준서 및 해석서를 신규로 적용하였으며, 이로 인하여 재무제표에 미치는 유의적인 영향은 없습니다.

- 기업회계기준서 제1019호 '종업원급여' 개정
- 한국채택국제회계기준 2010-2012 연차개선
- 한국채택국제회계기준 2011-2013 연차개선

2.1.2 회사가 적용하지 않은 제·개정 기준서 및 해석서

- 기업회계기준서 제1027호 '별도재무제표' 개정

기업회계기준서 제1027호 '별도재무제표' 개정에 따라 종속기업, 공동기업 및 관계기업에 대한 투자자산은 범주별로 원가법, 기업회계기준서 제1039호에 따른 방법, 또는 기업회계기준서 제1028호에서 규정하는 지분법 중 하나를 선택하여 회계처리 할 수 있습니다. 동 개정내용은 2016년 1월 1일 이후에 개시하는 회계연도부터 적용될 예정이며, 조기적용이 허용됩니다. 회사는 상기의 개정 기준서의 적용이 재무제표에 미치는 영향은 없을 것으로 예상하고 있습니다.

2.2 종속기업, 관계기업

회사의 재무제표는 기업회계기준서 제1027호 '별도재무제표'에 따른 별도재무제표입니다. 종속기업 및 관계기업주식은 직접적인 지분투자에 근거하여 원가로 측정하고 있으며, 다만 한국채택국제회계기준으로의 전환일 시점에는 전환일 시점의 과거회계기준에 따른 장부금액을 간주원가로 사용하였습니다. 또한, 종속기업 및 관계기업으로부터 수취하는 배당금은 배당에 대한 권리가 확정되는 시점에 당기손익으로 인식하고 있습니다.

2.3 회계정책

중간재무제표의 작성에 적용된 유의적 회계정책과 계산방법은 주석 2.1.1에서 설명하는 제 개정 기준서의 적용으로 인한 변경 및 아래 문단에서 설명하는 사항을 제외하고는 전기 재무제표 작성에 적용된 회계정책이나 계산방법과 동일합니다.

2.3.1 법인세비용

중간기간의 법인세비용은 전체 회계연도에 대해서 예상되는 최선의 가중평균연간법인세율, 즉 추정평균연간유효법인세율을 중간기간의 세전이익에 적용하여 계산합니다.

3. 중요한 회계추정 및 가정 :

회사는 미래에 대하여 추정 및 가정을 하고 있습니다. 추정 및 가정은 지속적으로 평가되며, 과거 경험과 현재의 상황에서 합리적으로 예측가능한 미래의 사건과 같은 다른 요소들을 고려하여 이루어집니다. 이러한 회계추정은 실제 결과와 다를 수도 있습니다.

중간재무제표 작성시 사용된 중요한 회계추정 및 가정은 법인세비용을 결정하는데 사용된 추정의 방법을 제외하고는 전기 재무제표의 작성시 적용된 회계추정 및 가정과 동일합니다.

4. 부문별 정보 :

경영진은 영업전략을 수립하는 최고경영의사결정자가 검토하는 보고정보에 기초하여 영업 부문을 결정하고 있습니다. 최고경영의사결정자는 사업본부별 제품 측면에서 영업정보를 검토하고 있습니다.

보고기간말 현재 제조 및 판매하고 있는 각 부문별 주요 제품은 다음과 같습니다.

구분	주요 재화
화장품사업부문	기초화장품, 메이크업 제품 등
MC(Mass Cosmetic) & Sulloc사업부문	개인용 생활용품, 녹차 등

(1) 부문별 매출액 및 영업이익에 관한 정보는 다음과 같습니다(단위:백만원).

구분	당분기			전분기		
	매출액	영업이익	감가상각비 및 무형자산상각비	매출액	영업이익	감가상각비 및 무형자산상각비
화장품사업부문	2,418,473	517,843	69,784	2,046,985	394,716	67,382
MC(Mass Cosmetic) & Sulloc사업부문	404,953	54,118	11,685	372,093	39,388	12,249
합 계	2,823,426	571,961	81,469	2,419,078	434,104	79,631

(2) 부문별 자산 및 부채에 관한 정보는 다음과 같습니다(단위:백만원).

구분	2015.9.30		2014.12.31	
	자산	부채	자산	부채
화장품사업부문	3,236,600	537,851	2,890,690	521,291
MC(Mass Cosmetic) & Sulloc사업부 문	673,964	111,998	610,028	110,009
자산 및 부채 총액	3,910,564	649,849	3,500,718	631,300

(3) 부문별 비유동자산의 취득액은 다음과 같습니다(단위:백만원).

구분	당분기	전분기
화장품사업부문	152,413	160,761
MC(Mass Cosmetic) & Sulloc사업부 문	26,396	27,842
합 계	178,809	188,603

금융상품과 종속기업주식은 비유동자산의 취득액에서 제외하였습니다.

(4) 당분기와 전분기 중 회사의 지역별 매출액은 다음과 같습니다(단위:백만원).

지 역	당분기	전분기
한 국	2,683,875	2,299,512
북 미	13,857	11,873
유 럽	1,353	1,160
중 국	64,366	55,148
기 타	59,975	51,385
합 계	2,823,426	2,419,078

(5) 당분기와 전분기 중 회사 매출액의 10% 이상을 차지하는 외부고객은 없습니다.

5. 재고자산 :

당분기와 전분기 중 재고자산과 관련하여 인식한 평가손실(환입) 및 폐기손실은 다음과 같습니다(단위:백만원).

구분	당분기	전분기
재고자산평가손실(환입)	-	30
재고자산폐기손실	13,009	35,903
합계	13,009	35,933

6. 종속기업및관계기업주식 :

(1) 보고기간말 현재 종속기업및관계기업주식의 세부 내역은 다음과 같습니다(단위:백만원).

구분	지분율(%)	주요 영업활동	소재지	2015.09.30	2014.12.31
AMOREPACIFIC Global Operations Limited.	90.0	지주회사업	홍콩	159,521	159,521
AMOREPACIFIC GLOBAL OPERATIONS PTE. LTD.	100.0	지주회사업	싱가폴	5,096	5,096
AMORE Cosmetics (Shanghai) Co.,Ltd.	100.0	화장품 제조 및 판매	중국	42,993	42,993
AMOREPACIFIC (Shanghai) R&I Center Co.,Ltd.	100.0	연구 개발	중국	2,195	2,195
PT. LANEIGE INDONESIA PACIFIC(*)	4.2	화장품 판매	인도네시아	-	-
(주)워드림	100.0	제품포장 및 시설관리	대한민국	50	50
합계				209,855	209,855

(*) 해당 법인은 한국채택국제회계기준 전환일 이전에 지분법 중단되어 해당 시점의 장부가액 "0"을 간주원가로 적용하였습니다.

(2) 당분기와 전분기 중 종속기업및관계기업주식의 변동 내역은 다음과 같습니다(단위:백만원).

구분	당분기	전분기
기초장부금액	209,855	191,474
취득	-	18,381
처분	-	-
기타증감	-	-
기말장부금액	209,855	209,855

7. 유형자산 :

(1) 당분기 중 유형자산의 장부금액의 변동내역은 다음과 같습니다(단위:백만원).

구분	토지	건물	구축물	기계장치	차량운반구	공구기구	집기비품	건설중인 자산	합계
기초 장부금액	666,874	427,475	31,912	155,347	832	14,788	138,028	128,308	1,563,564
취득	-	175	78	3,775	31	8,400	25,589	92,453	130,501
대체(*)	26,819	8,383	1,450	12,414	99	321	5,026	(69,717)	(15,205)
처분	-	(4,634)	(426)	(834)	(87)	-	(484)	-	(6,465)
감가상각비	-	(11,145)	(1,704)	(14,662)	(165)	(8,323)	(35,984)	-	(71,983)
기말 장부금액	693,693	420,254	31,310	156,040	710	15,186	132,175	151,044	1,600,412

(*) 신사옥 건설과 관련하여 당기 발생 건설중인자산 중 향후 사옥 사용계획서에 의한 임대비용에 해당하는 장부가액 15,194백만원을 투자부동산으로 대체하였습니다.

(2) 전분기 중 유형자산의 장부금액의 변동내역은 다음과 같습니다(단위:백만원).

구분	토지	건물	구축물	기계장치	차량운반구	공구기구	집기비품	건설중인 자산	합계
기초 장부금액	904,813	424,350	34,180	167,725	807	18,885	144,526	75,802	1,771,088
취득	1	815	49	4,662	52	4,597	21,618	122,583	154,377
대체	13,604	1,490	72	7,471	-	-	1,764	(24,565)	(164)
처분(*)	-	(6,566)	(16)	(7,860)	-	-	(645)	(160)	(15,247)
감가상각비	-	(10,912)	(1,759)	(14,012)	(184)	(8,938)	(35,072)	-	(70,877)
기말 장부금액	918,418	409,177	32,526	157,986	675	14,544	132,191	173,660	1,839,177

(*) 전분기 중 대전물류센터에서 화재가 발생하여 일부 유형자산의 소실이 있었으며, 이로 인한 장부상 손실 금액이 포함되어 있습니다.

8. 무형자산 :

(1) 당분기 중 무형자산의 장부금액의 변동내역은 다음과 같습니다(단위:백만원).

구분	산업재산권	소프트웨어	기타의무형자산	합계
기초 장부금액	14,189	28,330	65,889	108,408
취득	249	3,209	44,850	48,308
대체	861	7,490	(8,340)	11
처분	-	(23)	(726)	(749)
무형자산상각비	(1,274)	(7,924)	(288)	(9,486)
기말 장부금액	14,025	31,082	101,385	146,492

(2) 전분기 중 무형자산의 장부금액의 변동내역은 다음과 같습니다(단위:백만원).

구분	산업재산권	소프트웨어	기타의무형자산	합계
기초 장부금액	10,721	26,680	30,891	68,292
취득	380	3,617	30,229	34,226
대체	3,968	7,326	(11,130)	164
처분	(47)	(81)	(190)	(318)
무형자산상각비	(996)	(7,463)	(295)	(8,754)
기말 장부금액	14,026	30,079	49,505	93,610

9. 순확정급여부채 :

(1) 보고기간말 현재 확정급여부채의 산정내역은 다음과 같습니다(단위:백만원).

구분	2015.9.30	2014.12.31
기금이 적립된 확정급여채무의 현재가치	207,621	189,073
사외적립자산의 공정가치	(172,348)	(155,005)
재무상태표상 부채	35,273	34,068

(2) 당분기와 전분기 중 손익계산서에 반영된 금액의 내역은 다음과 같습니다(단위:백만원).

구분	당분기		전분기	
	3개월	누적	3개월	누적
당기근무원가	6,414	19,150	5,496	16,488
순이자원가	197	588	385	1,155
합계	6,611	19,738	5,881	17,643

(3) 총 비용을 포함하고 있는 계정과목과 금액은 다음과 같습니다(단위:백만원).

구분	당분기		전분기	
	3개월	누적	3개월	누적
매출원가	936	2,825	875	2,634
판매비와관리비	5,675	16,913	5,006	15,009
합계	6,611	19,738	5,881	17,643

10. 충당부채 :

당분기와 전분기 중 회사의 충당부채의 변동내역은 다음과 같습니다(단위:백만원).

구분	당분기				전분기			
	반품충당부채	이익분배 및 상여금	부담금	합계	반품충당부채	이익분배 및 상여금	부담금	합계
기초	2,808	-	-	2,808	2,726	-	-	2,726
증가	336	60,280	5,297	65,913	246	70,385	6,739	77,370
감소	-	(11,539)	(3,621)	(15,160)	(18)	(10,720)	(3,597)	(14,335)
기말	3,144	48,741	1,676	53,561	2,954	59,665	3,142	65,761

11. 비용의 성격별 분류 :

당분기와 전분기 중 비용의 성격별 분류 내역은 다음과 같습니다(단위:백만원).

구분	당분기		전분기	
	3개월	누적	3개월	누적
재고자산의 변동	27,098	29,917	23,032	19,756
원부재료 및 상품매입액	240,513	787,233	228,560	707,301
종업원급여	111,896	303,907	109,902	287,604
감가상각비, 무형자산상각비	27,098	81,469	26,421	79,631
광고선전비, 판매촉진비	72,443	225,859	63,773	197,057
연구개발비	20,663	57,313	19,123	50,741
지급수수료	65,523	193,938	61,006	180,348
유통수수료	155,550	544,528	164,894	446,647
기타비용	12,128	27,301	8,563	15,889
총 영업비용(*)	732,912	2,251,465	705,274	1,984,974

(*) 포괄손익계산서 상의 매출원가, 판매비와관리비를 합한 금액입니다.

12. 판매비와관리비 :

당분기와 전분기 중 회사의 판매비와관리비의 세부 내역은 다음과 같습니다(단위:백만원).

구 분	당분기		전분기	
	3개월	누적	3개월	누적
급여 및 퇴직급여	70,254	192,966	74,902	185,758
복리후생비	14,822	38,519	9,842	30,904
광고선전비, 판매촉진비	72,443	225,859	63,773	197,057
감가상각비	13,728	41,347	13,260	39,757
지급수수료	56,155	166,121	51,530	153,127
유통수수료	155,550	544,528	164,895	446,647
운반비	17,225	49,164	16,550	44,714
세금과공과	4,161	17,573	4,642	22,358
연구개발비	20,663	57,313	19,123	50,741
기타	41,839	115,342	31,507	90,758
합 계	466,840	1,448,732	450,024	1,261,821

13. 우발채무 및 약정사항 :

(1) 보고기간말 현재 회사가 종속기업인 AMOREPACIFIC EUROPE S.A.S 등을 위하여 지급 보증한 금액은 EUR 24,631천(2014년 기말 : EUR 24,631천)이며, 종속기업인 Annick Goutal S.A.S을 위하여 지급보증한 금액은 EUR 3,000천입니다(2014년 기말 : EUR 3,000천).

또한, 보고기간말 현재 회사는 종속기업인 AMOREPACIFIC Japan Co.,LTD.의 차입금 지급보증을 위하여 금융기관예치금 중 15,000백만원(2014년 기말 : 15,000백만원)을 담보 제공하였습니다.

(2) 보고기간말 현재 회사는 종속기업인 AMOREPACIFIC Global Operations Limited.가 Citi Bank 외 5개 은행으로부터 차입한 USD 40,000천 및 Citi Bank와 USD 10,000천을 한도로 체결한 당좌차월 약정에 대한 원금 및 이자에 대하여 지급보증을 제공하였습니다. 또한, 회사는 종속기업인 AMORE Cosmetics (Shanghai) Co.,Ltd.가 Citi Bank 외 2개 은행과 USD 65,000천을 한도로 체결한 차입 약정에 대한 원금 및 이자에 대하여 지급보증을 제공하였으며, Citi Bank와 체결한 USD 30,000천에 대한 통화선도 계약이행에 대하여 USD 5,500천을 한도로 지급보증을 제공하였습니다.

(3) 보고기간말 현재 회사는 우리은행과 8,000백만원을 한도로 당좌차월약정을 체결하고 있으며, 매입채무 등의 대금 지급과 관련하여 40,000백만원을 한도로 회사의 거래처가 대금지급기한 이전에 은행에서 매출채권을 할인할 경우 회사가 은행에 대금지급을 보증하는 전자방식 외상매출채권 담보대출약정을 체결하고 있습니다. 보고기간말 현재 만기가 도래하지 아니한, 거래처의 외상매출채권 담보대출잔액은 4,842백만원(2014년 기말 : 9,041백만원)입니다. 또한, 회사는 보고기간말 현재 우리은행과 USD 4,000천을 한도로 L/C거래 약정을 체결하고 있으며 실행금액은 USD 365천(2014년 기말 : USD 256천)입니다.

(4) 보고기간말 현재 회사는 서울보증보험으로부터 공탁보증보험 및 이행지급보증 등을 위하여 3,641백만원(2014년 기말 : 3,891백만원)의 지급보증을 제공받고 있습니다.

(5) 사용제한 금융상품

보고기간말 현재 유동성 금융기관예치금 중 15,000백만원(2014년 기말 : 15,000백만원)과 4,000백만원(2014년 기말 : 3,500백만원)은 각각 종속기업 차입금 및 대·중소기업 동반성장 협력 협약과 관련하여 사용이 제한되어 있으며, 비유동성 금융기관예치금 6백만원(2014년 기말 : 6백만원)은 당좌구좌개설과 관련하여 사용이 제한되어 있습니다.

(6) 자산 취득을 위한 약정

보고기간말 현재 용산 신사옥 건설과 관련된 향후 취득 약정액은 524,465백만원입니다.

14. 특수관계자 거래 :

(1) 지배·종속기업 등 현황

구분	내용
최상위지배자	서경배
지배기업	(주)아모레퍼시픽그룹
외부공표용 연결재무제표 작성 최상위지배기업	(주)아모레퍼시픽그룹
종속기업	AMOREPACIFIC Global Operations Limited. AMOREPACIFIC GLOBAL OPERATIONS PTE. LTD. AMORE Cosmetics (Shanghai) Co.,Ltd. AMOREPACIFIC (Shanghai) R&I Center Co.,Ltd. AMOREPACIFIC Trading Co.,Ltd. AMOREPACIFIC EUROPE S.A.S Annick Goutal S.A.S AMOREPACIFIC US, INC. AMOREPACIFIC Japan Co.,Ltd. AMOREPACIFIC Taiwan Co.,Ltd. AMOREPACIFIC SINGAPORE PTE., LTD. AMOREPACIFIC MALAYSIA SDN. BHD. AMOREPACIFIC VIETNAM JSC AMOREPACIFIC (Thailand) LIMITED PT. LANEIGE INDONESIA PACIFIC Innisfree Cosmetics India Private Limited AMOREPACIFIC Hong Kong Co.,Limited (주)위드림
관계기업	Taiwan AMORE Co.,Ltd.
지배기업의 종속기업	(주)에워드 (주)에스쁘아(*) (주)이니스프리 (주)아모스프로페셔널 (주)에스트라(구, (주)태평양제약) (주)퍼시픽글라스 (주)퍼시픽패키지 농업회사법인 (주)장원 (주)코스비전
지배기업의 관계기업	(주)비비디오코리아
기타특수관계자	태신인팩(주)

(*) 당기 중 (주)에뛰드로부터 분할 신설되었습니다.

(2) 매출 및 매입 등 거래

1) 당분기

(단위: 백만원)

구분	회사명	매출	매입	유형자산 취득	유형자산 매각	기타수익	기타비용
지배기업	주아모레퍼시픽그룹	1,405	13,269	-	-	8	-
종속기업	AMOREPACIFIC (Shanghai) R&I Center Co.,Ltd.	-	2,351	-	-	-	-
	AMOREPACIFIC Trading Co.Ltd.	72,065	-	-	-	3	-
	AMOREPACIFIC Europe S.A.S	1,307	8,282	-	-	-	-
	Annick Goutal S.A.S	-	6	-	-	-	-
	AMOREPACIFIC US, INC.	17,124	-	-	-	-	-
	AMOREPACIFIC Japan Co.,Ltd.	1,304	13,719	-	-	-	-
	AMOREPACIFIC Taiwan Co.,Ltd.	7,016	-	-	-	-	-
	AMOREPACIFIC SINGAPORE PTE., LTD.	4,864	18	-	-	-	-
	AMOREPACIFIC MALAYSIA SDN. BHD.	4,098	-	-	-	-	-
	AMOREPACIFIC VIETNAM JSC	1,003	-	-	-	-	-
	AMOREPACIFIC (Thailand) LIMITED	4,495	-	-	-	-	-
	PT. LANEIGE INDONESIA PACIFIC	659	-	-	-	-	-
	AMOREPACIFIC Hong Kong Co.,Limited	26,469	-	-	-	-	-
관계기업	Taiwan AMORE Co.,Ltd.	110	-	-	-	-	-
지배기업의 종속기업	주에워드	3,132	2,385	-	-	43	-
	주에스쁘아	1,570	29	-	-	8	-
	주이니스프리	3,119	2,029	-	-	61	-
	주아모스프로페셔널	15,471	110	-	-	50	-
	주에스트라(구, 주태평양제약)	1,160	40,850	-	1	98	-
	주퍼시픽글라스	189	27,400	-	-	10	-
	주퍼시픽패키지	239	38,271	-	-	4	-
	농업회사법인 주장원	77	1,547	-	-	5	27
주코스비전	904	20,968	-	-	12	-	
지배기업의 관계기업	주비비디오코리아	-	-	-	-	-	14,013
기타 특수관계자	태신인팩㈜	-	15,940	-	-	-	-
합 계		167,780	187,174	-	1	302	14,040

2) 전분기

(단위: 백만원)

구분	회사명	매출	매입	유형자산 취득	유형자산 매각	기타수익	기타비용
지배기업	㈜아모레퍼시픽그룹	1,408	14,980	-	-	43	-
종속기업	AMORE Cosmetics (Shanghai) Co.,Ltd.	115	-	-	-	-	-
	AMOREPACIFIC (Shanghai) R&I Center Co.,Ltd.	-	1,126	-	-	-	-
	AMOREPACIFIC Trading Co.,Ltd.	50,317	-	-	-	-	-
	AMOREPACIFIC Europe S.A.S	1,160	9,155	-	-	-	-
	Annick Goutal S.A.S	-	306	-	-	-	-
	AMOREPACIFIC US, INC.	11,879	-	-	-	-	-
	AMOREPACIFIC Japan Co.,Ltd.	2,163	15,042	-	-	-	-
	AMOREPACIFIC Taiwan Co.,Ltd.	4,448	-	-	-	-	-
	AMOREPACIFIC SINGAPORE PTE., LTD.	2,837	-	-	-	-	-
	AMOREPACIFIC MALAYSIA SDN. BHD.	2,192	-	-	-	-	-
	AMOREPACIFIC VIETNAM JSC	648	-	-	-	-	-
	AMOREPACIFIC (Thailand) LIMITED	2,547	-	-	-	-	-
	PT. LANEIGE INDONESIA PACIFIC	482	-	-	-	-	-
	AMOREPACIFIC Hong Kong Co.,Limited	21,058	-	-	-	-	-
관계기업	Taiwan AMORE Co.,Ltd.	309	-	-	-	-	-
지배기업의 종속기업	㈜에워드	3,054	3,829	-	-	89	-
	㈜이니스프리	2,837	4,022	-	-	135	-
	㈜아모스프로페셔널	15,437	115	-	-	60	-
	㈜에스트라(구, ㈜태평양제약)	977	31,858	-	1,282	112	-
	㈜퍼시픽글라스	109	23,735	-	-	9	58
	㈜퍼시픽패키지	154	34,909	-	-	7	-
지배기업의 관계기업	농업회사법인 ㈜장원	61	969	-	-	2	-
	㈜코스비전	771	15,210	-	-	12	-
	㈜비비디오코리아	-	-	-	-	-	15,835
기타 특수관계자	태신인팩(주)	-	12,648	-	-	-	-
합 계		124,963	167,904	-	1,282	469	15,893

(3) 특수관계자에 대한 채권·채무의 주요 잔액

1) 당분기말

(단위: 백만원)

구분	회사명	채권		채무	
		매출채권	기타채권	매입채무	기타채무
지배기업	㈜아모레퍼시픽그룹	23	338	2,129	648
종속기업	AMORE Cosmetics (Shanghai) Co.,Ltd.	-	88	-	-
	AMOREPACIFIC (Shanghai) R&I Center Co.,Ltd.	-	11	-	-
	AMOREPACIFIC Trading Co.,Ltd.	31,816	466	-	-
	AMOREPACIFIC EUROPE S.A.S	834	653	1,739	-
	Annick Goutal S.A.S	-	-	66	-
	AMOREPACIFIC US, INC.	13,659	-	-	-
	AMOREPACIFIC Japan Co.,Ltd.	757	53	1,848	239
	AMOREPACIFIC Taiwan Co.,Ltd.	5,129	39	-	-
	AMOREPACIFIC SINGAPORE PTE., LTD.	3,671	89	-	-
	AMOREPACIFIC MALAYSIA SDN. BHD.	3,593	105	-	-
	AMOREPACIFIC VIETNAM JSC	3,140	87	-	-
	AMOREPACIFIC (Thailand) LIMITED	6,401	89	-	27
	PT. LANEIGE INDONESIA PACIFIC	853	23	-	-
	AMOREPACIFIC Hong Kong Co.,Limited	3,411	-	-	-
지배기업의종속기업	㈜에뛰드	34	1,191	151	74
	㈜에스쁘아	-	90	38	58
	㈜이니스프리	105	776	144	566
	㈜아모스프로페셔널	1,374	100	33	113
	㈜에스트라(구, ㈜태평양제약)	-	1,527	5,714	383
	㈜퍼시픽글라스	-	23	3,020	467
	㈜퍼시픽패키지	13	23	4,591	-
	농업회사법인 ㈜장원	-	38	10	-
	㈜코스비전	54	27,467	2,814	-
지배기업의관계기업	㈜비비디오코리아	-	-	-	5,701
기타 특수관계자	태신인팩㈜	-	-	1,567	-
합 계		74,867	33,276	23,864	8,276

2) 전기말

(단위: 백만원)

구분	회사명	채권		채무	
		매출채권	기타채권	매입채무	기타채무
지배기업	㈜아모레퍼시픽그룹	-	223	1,044	648
종속기업	AMOREPACIFIC Global Operations Limited.	-	52	-	-
	AMORE Cosmetics (Shanghai) Co.,Ltd.	-	118	-	-
	AMOREPACIFIC (Shanghai) R&I Center Co.,Ltd.	-	16	557	-
	AMOREPACIFIC Trading Co.Ltd.	29,333	821	-	-
	AMOREPACIFIC EUROPE S.A.S	803	424	2,875	-
	Annick Goutal S.A.S	-	-	32	-
	AMOREPACIFIC US, INC.	8,489	307	-	-
	AMOREPACIFIC Japan Co.,Ltd.	579	129	1,573	122
	AMOREPACIFIC Taiwan Co.,Ltd.	2,226	141	-	-
	AMOREPACIFIC SINGAPORE PTE., LTD.	1,878	44	-	-
	AMOREPACIFIC MALAYSIA SDN. BHD.	1,018	57	-	-
	AMOREPACIFIC VIETNAM JSC	2,880	49	-	-
	AMOREPACIFIC (Thailand) LIMITED	3,329	101	-	-
	PT. LANEIGE INDONESIA PACIFIC	885	5	-	-
	AMOREPACIFIC Hong Kong Co.,Limited	4,836	-	-	-
관계기업	Taiwan AMORE Co.,Ltd.	37	-	-	-
지배기업의종속기업	㈜에워드	151	551	615	82
	㈜이니스프리	35	707	78	1,520
	㈜아모스프로페셔널	1,932	69	10	113
	㈜에스트라(구, ㈜태평양제약)	-	610	1,126	1,267
	㈜퍼시픽글라스	-	15	4,306	446
	㈜퍼시픽패키지	12	8	6,184	2
	농업회사법인 ㈜장원	-	9	77	-
㈜코스비전	-	24,586	2,164	-	
지배기업의관계기업	㈜비비디오코리아	-	-	-	16,113
기타 특수관계자	태신인팩㈜	-	-	2,035	-
합 계		58,423	29,042	22,676	20,313

특수관계자에 대한 매출채권은 거래일로부터 3개월 후에 회수기일이 도래하고 있습니다. 특수관계자 채권은 그 성격상 담보가 제공되지 않았으며 무이자조건입니다.

(4) 당분기 중 특수관계자와의 자금거래 내역은 없으며, 전분기 중 특수관계자와의 자금거래 내역은 다음과 같습니다.

(단위: 백만원)

특수관계구분	회사명	현금 출자
종속기업	AMOREPACIFIC Global Operations Limited.	18,331
종속기업	(주)위드림	50
합 계		18,381

(5) 주요 경영진에 대한 보상

주요 경영진은 이사(등기 및 비등기), 이사회외의 구성원, 재무책임자 및 내부감사책임자를 포함하고 있습니다. 종업원 용역의 대가로서 주요 경영진에게 지급되었거나 지급될 보상금액은 다음과 같습니다(단위:백만원).

구 분	당분기	전분기
단 기 급 여	4,243	3,317
퇴 직 급 여	954	784
합 계	5,197	4,101

15. 법인세비용 :

법인세비용은 전체 회계연도에 대해서 예상되는 최선의 가중평균 연간법인세율의 추정에 기초하여 인식하였습니다. 다만, 회사의 법인세비용에는 당기조정항목 191백만원(전기 : 1,199백만원)이 포함되어 있으며, 이는 예상평균연간법인세율에 반영되지 아니하였습니다. 2015년 12월 31일로 종료하는 회계연도의 예상평균연간법인세율은 23.6%(2014년 12월 31일로 종료하는 기간에 대한 예상법인세율 : 23.9%)입니다.

16. 배당금 :

2014년 12월 31일로 종료하는 회계기간에 대한 지배기업 소유주 배당금 62,110백만원은 2015년 4월에 지급되었습니다(전기 지급액: 44,871백만원).

17. 공정가치 :

당분기중 회사의 금융자산과 금융부채의 공정가치에 영향을 미치는 사업환경 및 경제적인 환경의 유의적인 변동은 없습니다.

17.1 공정가치 측정

회사는 공정가치로 측정되는 금융상품을 공정가치 측정에 사용된 투입변수에 따라 다음과 같은 공정가치 서열체계로 분류하였습니다.

- (1) 수준 1은 동일한 자산이나 부채에 대한 활성시장의 (조정되지 않은) 공시가격을 사용하여 도출되는 공정가치입니다.
- (2) 수준 2는 직접적 또는 간접적으로 관측가능한, 자산이나 부채에 대한 투입변수를 사용하여 도출되는 공정가치입니다.
- (3) 수준 3은 자산이나 부채에 대하여 관측가능한 시장정보에 근거하지 않은 투입변수(관측 불가능한 변수)를 사용하는 평가기법으로부터 도출되는 공정가치입니다.

(단위: 백만원)

구분	2015.9.30			
	수준1	수준2	수준3	합계
반복적인 공정가치 측정치				
매도가능금융자산	868	-	-	868

회사가 가치평가법을 적용하여 수준2로 평가하여 오던 지분증권이, 당기에 활성시장이 존재하는 회사로 흡수합병되었습니다. 합병일 현재 기존 보유증권의 평가이익 465백만원(법인세효과 : 113백만원)을 처분이익으로 대체하였으며, 동 처분이익은 손익계산서상 기타영업외손익에 포함되어 있습니다.

구분	2014.12.31			
	수준1	수준2	수준3	합계
반복적인 공정가치 측정치				
매도가능금융자산	-	737	-	737

17.2 가치평가기법

회사는 공정가치 서열체계에서 수준 2로 분류되는 매도가능금융자산에 대해 합리적인 판단력과 거래의사가 있는 독립된 당사자사이의 최근 거래를 이용하는 방법을 사용하여 공정가치를 결정하였습니다.

17.3 원가로 측정되는 금융상품

금융상품 중 원가로 측정된 내역은 다음과 같습니다(단위:백만원).

구분	2015.9.30	2014.12.31
매도가능채무상품 :		
자산담보부유동화채권	100,000	125,000
국채 및 공채	3,838	6,112
매도가능지분상품 :		
(주)지엘팜텍	191	191
(주)웰스킨	48	48
(주)한국경제신문	81	81
(주)이랜드리테일	3	3
(주)바이오제닉스	1,000	1,000
합계	105,161	132,435

상기 지분증권에 대하여는 추정 현금흐름의 편차가 유의적이고 다양한 추정치의 발생확률을 신뢰성 있게 평가할 수 없거나 공정가치와 취득원가와의 차이가 중요하지 않으므로 원가법으로 측정하였습니다. 매도가능채무상품에 대하여는 공정가치와 취득원가와의 차이가 중요하지 않으므로 취득원가를 공정가치로 측정하였습니다.

그 외의 금융자산과 금융부채는 장부금액이 공정가치의 합리적인 근사치이므로 별도의 공정가치 공시를 생략하였습니다.

6. 기타 재무에 관한 사항

1. 대손충당금 설정현황

가. 최근 3사업연도의 계정과목별 대손충당금 설정내역

(단위 : 백만원)

구분	계정과목	채권 총액	대손충당금	대손충당금 설정률(%)
제10기 3분기	매출채권	349,078	3,405	0.98%
	미수금	42,590	287	0.67%
	합 계	391,668	3,692	0.94%
제 9 기	매출채권	199,545	2,863	1.4%
	미수금	31,928	286	0.9%
	합 계	231,473	3,149	1.4%
제 8 기	매출채권	200,181	2,753	1.4%
	미수금	26,138	280	1.1%
	합 계	226,319	3,033	1.3%

나. 최근 3사업연도의 대손충당금 변동현황

(단위 : 백만원)

구 분	제10기 3분기	제 9 기	제 8 기
1. 기초 대손충당금 잔액합계	3,149	3,033	2,905
2. 순대손처리액(① - ② ± ③)		-	-
① 대손처리액(상각채권액)		-	-
② 상각채권회수액		-	-
③ 기타증감액		-	-
3. 대손상각비 계상(환입)액	543	116	128
4. 기말 대손충당금 잔액합계	3,692	3,149	3,033

다. 매출채권관련 대손충당금 설정방침

(1) 대손충당금 설정방침

재무상태표일 현재의 매출채권과 기타채권 잔액에 대하여 과거의 대손경험률과 장래의 대손예상액을 기초로 대손충당금을 설정하고 있습니다.

(2) 대손경험률 및 대손예상액 산정근거

- 대손경험률 : 과거 5개년간 외상매출액의 합계액 대비 과거 5년간 대손금의 비율로 계산하고 있습니다. 대손경험률을 산정함에 있어서 대손금의 해당여부를 판단 하는 대손처리 기준은 법인세법 시행령 제62조 제1항 각호와 같습니다.

- 대손예상액 : 채무자의 파산, 강제집행, 사망, 실종등으로 회수가 불투명한 채권의 경우 회수가능성, 담보설정여부 등을 고려하여 채권잔액의 1%초과 ~100% 범위에서 합리적인 대손추산액을 설정하고 있습니다.

(3) 대손처리기준 : 매출채권 등에 대해 아래와 같은 사유발생시

- 파산, 부도, 강제집행, 사업의 폐지, 채무자의 사망, 실종 행방불명으로 인해 채권의 회수 불능이 객관적으로 입증된 경우
- 소송에 패소하였거나 법적 청구권이 소멸한 경우
- 외부 채권회수 전문기관이 회수가 불가능하다고 통지한 경우
- 소멸시효가 완성된 채권
- 회수에 따른 비용이 채권금액을 초과하는 경우

라. 당해 사업연도말 현재 경과기간별 매출채권잔액 현황

(단위 : 백만원)

구 분	6월 이하	6월 초과 1년 이하	1년 초과 3년 이하	3년 초과	합계
일반	344,579	569	421	3,510	349,078
구성비율	98.7%	0.2%	0.1%	1.0%	100.0%

2. 재고자산의 보유 및 실사내역 등

가. 최근 3사업연도의 재고자산의 사업부문별 보유현황

사업부문	계정과목	제10기 3분기	제 9 기	제 8 기
화장품	상 품	100,575	59,594	49,969
	제 품	95,757	116,471	101,374
	반 제 품	13,983	16,484	16,808
	재 공 품	76	1,877	1,816
	원 재 료	21,796	22,536	26,755
	보 조 재 료	14,506	19,149	20,078
	저 장 품	8,129	4,793	4,272
	미 착 품	17,971	27,254	18,578
	소 계	272,793	268,160	239,649
MC&S	상 품	12,988	8,159	8,989
	제 품	12,366	15,946	18,236
	반 제 품	1,806	2,257	3,024

	재 공 품	10	257	327
	원 재 료	2,815	3,085	4,813
	보 조 재 료	1,873	2,622	3,612
	저 장 품	1,050	656	768
	미 착 품	2,321	3,731	3,342
	소 계	35,227	36,713	43,111
합 계	상 품	113,563	67,753	58,958
	제 품	108,123	132,417	119,611
	반 제 품	15,789	18,741	19,832
	재 공 품	86	2,134	2,142
	원 재 료	24,611	25,622	31,568
	보 조 재 료	16,379	21,771	23,689
	저 장 품	9,178	5,449	5,040
	미 착 품	20,291	30,985	21,920
	합 계	308,021	304,873	282,761
총자산대비 재고자산 구성비율(%) [재고자산합계÷기말자산총계×100]		7.0%	8.1%	8.3%
재고자산회전율(회수) [연환산 매출원가÷{(기초재고 + 기말재고)÷2}]		3.9 회	3.2회	3.3회

나. 재고자산의 실사내역 등

(1) 실사 일자

당사의 경우, 5월말 및 11월말 기준으로 매년 2회 재고실사를 하고 있으며, 11월말 재고실사 시점과 기말시점의 재고자산 변동내역은 해당기간 전체재고의 입출고 내역의 확인을 통해 재무상태표일기준 재고자산의 실재성을 확인하고 있습니다.

(2) 재고실사시 독립적인 전문가 또는 전문기관, 감사인 등의 참여 및 입회여부

외부감사인은 당사의 11월말 재고자산실사에 입회하여 일부 항목에 대해 표본추출을 하여 그 실재성 및 완전성을 확인하고 있습니다.

(3) 장기체화재고 등의 현황

: 해당사항 없음

3. 공정가치 추정

가. 공정가치 측정

연결회사는 공정가치 서열체계에서 수준 2와 수준 3으로 분류되는 반복적인 공정가치측정치에 대하여 아래에서 설명하고 있는 방법에 근거하여 결정하였습니다.

1) 파생금융상품

연결회사는 파생금융상품을 현재 시장 상황에 근거한 평가기법을 사용하여 결정하고있으며, 이러한 평가기법은 가능한 한 관측가능한 시장정보를 최대한 사용하고 기업특유정보를 최소한으로 사용합니다. 파생금융상품의 공정가치는 보고기간말 현재의 선도환율 등을 사용하여 해당금액을 현재가치로 할인하여 측정하고 있습니다.

2) 매도가능금융자산

연결회사는 매도가능금융자산에 대해 합리적인 판단력과 거래의사가 있는 독립된 당사자 사이의 최근 거래를 이용하는 방법을 사용하여 공정가치를 결정하였습니다.

나. 원가로 측정되는 금융상품

금융상품 중 원가로 측정된 내역은 다음과 같습니다(단위:백만원).

구 분	2015.9.30	2014.12.31
매도가능채무상품 :		
자산담보부유동화채권	100,000	125,000
국채 및 공채	3,838	6,112
매도가능지분상품 :		
(주)지엘팜텍	191	191
(주)웰스킨	48	48
(주)한국경제신문	81	81
(주)이랜드리테일	3	3
(주)바이오제닉스	1,000	1,000
합계	105,161	132,435

상기 지분증권에 대하여는 추정 현금흐름의 편차가 유의적이고 다양한 추정치의 발생확률을 신뢰성 있게 평가할 수 없거나 공정가치와 취득원가와의 차이가 중요하지 않으므로 원가법으로 측정하였습니다. 매도가능채무상품에 대하여는 공정가치와 취득원가와의 차이가 중요하지 않으므로 취득원가를 공정가치로 측정하였습니다.

그 외의 금융자산과 금융부채는 장부금액이 공정가치의 합리적인 근사치이므로 별도의 공정가치 공시를 생략하였습니다.

4. 채무증권 발행실적 등

: 해당사항 없음

채무증권 발행실적

(기준일 : -)

(단위 : 원, %)

발행회사	증권종류	발행방법	발행일자	권면 총액	이자율	평가등급 (평가기관)	만기일	상환 여부	주관회사
-	-	-	-	-	-	-	-	-	-
-	-	-	-	-	-	-	-	-	-
합 계	-	-	-	-	-	-	-	-	-

기업어음증권 미상환 잔액

(기준일 : -)

(단위 : 원)

잔여만기		10일 이하	10일초과 30일이하	30일초과 90일이하	90일초과 180일이하	180일초과 1년이하	1년초과 2년이하	2년초과 3년이하	3년 초과	합 계
미상환 잔액	공모	-	-	-	-	-	-	-	-	-
	사모	-	-	-	-	-	-	-	-	-
	합계	-	-	-	-	-	-	-	-	-

전자단기사채 미상환 잔액

(기준일 : -)

(단위 : 원)

잔여만기		10일 이하	10일초과 30일이하	30일초과 90일이하	90일초과 180일이하	180일초과 1년이하	합 계	발행 한도	잔여 한도
미상환 잔액	공모	-	-	-	-	-	-	-	-
	사모	-	-	-	-	-	-	-	-
	합계	-	-	-	-	-	-	-	-

회사채 미상환 잔액

(기준일 : -)

(단위 : 원)

잔여만기		1년 이하	1년초과 2년이하	2년초과 3년이하	3년초과 4년이하	4년초과 5년이하	5년초과 10년이하	10년초과	합 계
미상환 잔액	공모	-	-	-	-	-	-	-	-
	사모	-	-	-	-	-	-	-	-
	합계	-	-	-	-	-	-	-	-

신종자본증권 미상환 잔액

(기준일 : -)

(단위 : 원)

잔여만기		1년 이하	1년초과 5년이하	5년초과 10년이하	10년초과 15년이하	15년초과 20년이하	20년초과 30년이하	30년초과	합 계
미상환 잔액	공모	-	-	-	-	-	-	-	-
	사모	-	-	-	-	-	-	-	-
	합계	-	-	-	-	-	-	-	-

조건부자본증권 미상환 잔액

(기준일 : -)

(단위 : 원)

잔여만기		1년 이하	1년초과 2년이하	2년초과 3년이하	3년초과 4년이하	4년초과 5년이하	5년초과 10년이하	10년초과 20년이하	20년초과 30년이하	30년초과	합 계
미상환 잔액	공모	-	-	-	-	-	-	-	-	-	-
	사모	-	-	-	-	-	-	-	-	-	-
	합계	-	-	-	-	-	-	-	-	-	-

IV. 감사인의 감사의견 등

1. 회계감사인의 명칭 및 감사의견(검토의견 포함한다. 이하 이 조에서 같다)을 다음의 표에 따라 기재한다.

사업연도	감사인	감사의견	감사보고서 특기사항
제 10기 3분기	삼일회계법인	적정	해당사항 없음
제 9기 연간(전기)	삼일회계법인	적정	해당사항 없음
제 8기 연간(전전기)	삼일회계법인	적정	해당사항 없음

2. 감사용역 체결현황은 다음의 표에 따라 기재한다.

사업연도	감사인	내 용	보수	총소요시간
제 10기 3분기	삼일회계법인	재무제표 감사	364,000	2,100
제 9기 연간(전기)	삼일회계법인	재무제표 감사	335,000	4,450
제 8기 연간(전전기)	삼일회계법인	재무제표 감사	310,000	4,150

주) 당기 보수액은 연간 총 보수금액입니다.

3. 회계감사인과의 비감사용역 계약체결 현황은 다음의 표에 따라 기재한다.

사업연도	계약체결일	용역내용	용역수행기간	용역보수	비고
제 10기 3분기	-	-	-	-	-
제 9기연간(전기)	-	-	-	-	-
제 8기연간(전전기)	-	-	-	-	-

V. 이사의 경영진단 및 분석의견

당사는 기업공시서식 작성기준에 따라 분/반기보고서의 본 항목을 기재하지 않습니다.

VI. 이사회 등 회사의 기관에 관한 사항

1. 이사회에 관한 사항

가. 이사회 구성 개요

당사의 이사회는 공시서류작성기준일 현재 8명의 이사 중 3명은 사내이사, 5명은 사외이사로 구성되어 있으며 모두 등기이사입니다. 사내이사는 이사회에서 추천하고, 사외이사는 경영, 회계 등 전문지식이나 경험이 풍부한 외부 전문가 중 사외이사후보추천위원회가 추천하여 주주총회에서 그 선임을 승인 받고 있습니다. 정기이사회는 매분기 1회 개최를 원칙으로 하되, 임시이사회는 필요에 따라 수시로 개최합니다. 또한 이사회 내 전문위원회로 경영위원회, 감사위원회, 사외이사후보추천위원회를 설치·운영하고 있습니다.

- 이사회 구성원 현황 (공시서류작성기준일 현재)

성 명	직 책
서경배	대표이사
심상배	대표이사
배동현	대표이사
송재용	사외이사
김성수	사외이사
이언오	사외이사
남궁은	사외이사
박동원	사외이사

※ 박동원 사외이사는 2015.03.20 정기주주총회에서 공직자윤리법에 따른 공직자윤리위원회의 확인을 효력발생 조건으로 신규 선임 되었습니다.

※ 각 이사의 주요 이력 및 업무분장은 "VIII. 임원 및 직원 등에 관한 사항" 을 참조하시기 바랍니다.

(1) 이사회 권한 내용

- 이사회는 법령 또는 정관에 정하는 사항, 주주총회로부터 위임받은 사항, 회사 경영의 기본방침 및 업무집행에 관한 중요사항을 의결한다.
- 이사회는 이사의 직무의 집행을 감독한다.

1. 이사회에 부의할 사항

① 주주총회에 관한 사항

- 주주총회의 소집
- 영업보고서의 승인
- 재무제표의 승인
- 정관의 변경
- 자본의 감소
- 회사의 해산, 합병, 분할, 분할합병, 회사의 계속
- 회사의 영업 전부 또는 중요한 일부의 양도 및 다른 회사의 영업전부의 양수

- 영업전부의 임대 또는 경영위임, 타인과 영업의 손익 전부를 같이하는 계약, 기타 이에 준할 계약의 체결이나 변경 또는 해약
- 이사의 회사에 대한 책임의 면제
- 이사의 선임 및 해임
- 이사의 보수
- 주식의 소각
- 주식배당 결정
- 주식의 액면미달발행
- 주식매수선택권의 부여
- 기타 주주총회에 부의할 의안

② 경영에 관한 사항

- 대표이사의 선임 및 해임
- 공동대표 또는 각자대표의 결정 및 대표이사 업무규정 개폐
- 이사회내 위원회의 설치, 운영 및 폐지
- 이사회내 위원회 위원의 선임 및 해임
- 이사회내 위원회의 결의사항에 대한 재결의
- 간이합병, 간이분할합병, 소규모합병 및 소규모 분할합병의 결정
- 흡수합병 또는 신설합병의 보고

③ 재무에 관한 사항

- 신주의 발행
- 준비금의 자본전입
- 전환사채, 신주인수권부사채의 발행
- (별표)에 기재된 자산의 취득및처분, 타법인출자및출자지분의 처분,차입,시설투자,보증,담보제공 등

④ 이사에 관한 사항

- 이사와 회사간 거래의 승인

⑤ 기 타

- 중요한 소송의 제기
- 주식매수선택권 부여의 취소
- 기타 법령 또는 정관에 정하여진 사항, 주주총회에서 위임받은 사항 및 대표이사가 필요하다고 인정하는 사항

2. 보고사항

- ① 이사회에서 위원회에 위임한 사항의 처리결과
- ② 이사가 법령 또는 정관에 위반한 행위를 하거나 그 행위를 할 염려가 있다고 감사위원회가 인정한 사항
- ③ 기타 경영상 중요한 업무집행에 관한 사항

(별표)

구 분	이사회 부의 기준
타법인출자, 출자지분의 처분 및 해외직접투자	자기자본의 2.5% 이상
담보제공, 자금대여, 채무보증, 채무인수 및 채무면제	자기자본의 2.5% 이상
신규 시설투자, 시설증설, 공장의 신설 및 차입계약 체결	자기자본의 5% 이상

나. 중요의결사항

회차	개최일자	의안내용	가결 여부	사외이사				
				송재용 (출석률: 100%)	이연오 (출석률: 80%)	남공은 (출석률: 100%)	김성수 (출석률: 80%)	박동원 (출석률: 100%)
1	2015.02.03	정기이사회 -제9기(2014년) 재무제표 및 영업보고서 승인의 건 -제9기(2014년) 현금배당(안) 결의의 건 -회사간 거래 승인의 건	가결	찬성	찬성	찬성	찬성	-
			가결	찬성	찬성	찬성	찬성	
			가결	찬성	찬성	찬성	찬성	
2	2015.03.03	임시이사회 -주식분할의 건 -제9기(2014년) 정기주주총회 소집 및 부의안건 승인의 건 -회사간 거래 승인의 건	가결	찬성	찬성	찬성	찬성	-
			가결	찬성	찬성	찬성	찬성	
			가결	찬성	찬성	찬성	찬성	
3	2015.03.20	임시이사회 -대표이사 선임의 건 -사외이사후보추천위원회 위원 선임의 건 -경영위원회 위원 선임의 건 -농업회사법인(주)장원과의 임대차 거래의 건	가결	찬성	(불참)	찬성	(불참)	-
			가결	찬성		찬성		
			가결	찬성		찬성		
			가결	찬성		찬성		
4	2015.05.13	정기이사회 -(보고사항) 2015년 1분기 경영현황 보고 -회사간 거래 승인의 건	-	(보고사항)	(보고사항)	(보고사항)	(보고사항)	(보고사항)
			가결	찬성	찬성	찬성	찬성	찬성
5	2015.08.13	정기이사회 -(보고사항) 2015년 상반기 경영현황 보고	-	(보고사항)	(보고사항)	(보고사항)	(보고사항)	(보고사항)

주) 박동원 사외이사는 2015.03.20 정기주주총회에서 공직자윤리법에 따른 공직자윤리위원회의 확인을 효력발생 조건으로 신규 선임 되었으므로, 2015.03.20에 개최된 임시이사회회의 구성원은 아님.

다. 이사회 내 위원회

당사는 경영의사결정의 전문성과 효율성을 높이기 위해 경영위원회가 설치되었으며, 이사회에서 위임한 일반 경영사항에 대하여 심의하고 의결합니다. 현재 사내이사 전원으로 구성되어 있으며, 정기회의는 매주 수요일에 개최하고 임시회의는 필요 시 개최합니다.

▶ 경영위원회 주요 활동 내역

위원회명	개최일자	의안내용	가결여부	비고
경영위원회	2015.07.01	사업장 개설의 건 - 신설 : 아리따움 명동 총무로2가점	가결	-
경영위원회	2015.07.08	사업장 개설의 건 - 신설 : 아리따움 롯데몰수원점, 방판 신동해영업소 삼척분소 - 폐쇄 : 방판 남부영업소	가결	-
경영위원회	2015.07.15	사업장 개설의 건 - 신설 : 방판 신동해영업소 - 변경 : (구) : 방판 원미영업소, (신) : 방판 부천영업소 - 폐쇄 : 아리따움 수원애경역사점	가결	-

경영위원회	2015.07.22	사업장 개설의 건 - 신설 : 아리따움 신논현직영점	가결	-
-------	------------	---------------------------------	----	---

라. 이사의 독립성

당사의 이사는 주주총회에서 선임하며, 주주총회에서 선임될 이사 후보자는 이사회 및 사외이사후보추천위원회가 선정하여 주주총회 전 금융감독원 전자공시시스템 (<http://dart.fss.or.kr>)에 이사후보의 인적사항 등에 대하여 공시하고 있습니다.

- 사외이사후보추천위원회에 의한 이사후보자 추천 : 2015년 3월 3일
- 이사 후보자 인적사항 및 경력 공시 : 2015년 3월 5일
('주주총회소집공고사항' 공시)
- 공시된 제9기 정기주주총회 경영참고사항 중 이사후보자의 인적사항

구 분	성명	생년월일	약력	회사와의 거래내역	최대주주 와의 관계	추천인
사내이사	서경배	1963.01.14	연세대 경영학과 졸업 美코벨대 경영대학원 졸업 ㈜태평양 기획조정 실장 ㈜태평양 대표이사 사장 現 ㈜아모레퍼시픽 대표이사 회장	없음	특수관계인	이사회
사내이사	심상배	1956.04.10	고려대 산업공학과 졸업 고려대 경영대학원 수료 ㈜태평양 사업지원부문 전무 ㈜아모레퍼시픽 생산물류부문 부사장 現 ㈜아모레퍼시픽 대표이사 사장	없음	없음	이사회
사내이사	배동현	1955.10.17	국민대 경영학과 졸업 ㈜태평양 재경담당 상무 ㈜아모레퍼시픽 기획재경부문 부사장 現 ㈜아모레퍼시픽 대표이사 부사장	없음	없음	이사회
사외이사	박동원	1954.12.20	한국외국어대 포르투갈어학과 졸업 브라질 브라질리아대학원 문학 석사 브라질 상파울루 가톨릭대 기호학과 박사과정 수료 외교통상부 중남미국 남미과 과장 駐 브라질공사참사관 前 駐 파라과이대사관 대사	없음	없음	사외이사후보 추천위원회
사외이사	이연오	1954.11.12	서울대 경영학과 학사, 석사 KAIST 경영과학과 석사 KAIST 경영정책학과 박사 한국개발연구원 연구원 국가정보원 국가정보관 삼성경제연구소 공공정책실 전무 부산발전연구원 원장 現 바른경영연구소 소장	없음	없음	사외이사후보 추천위원회

사외이사	남궁은	1951.03.10	서울대 토목공학과 학사 美 일리노이대 환경공학 석사, 박사 美 P&G 아시아태평양지역 환경부문 총괄 매니저 겸 R&D 부분부장 환경부 수처리선진화사업단 단장 現 명지대 공과대학 교수	없음	없음	사외이사후보 추천위원회
------	-----	------------	---	----	----	-----------------

마. 사외이사후보추천위원회

▶ 사외이사후보추천위원회 구성 현황

성명	사외이사 여부	비고
송재용 (위원장)	○	상법 제542조의8 충족 여부 : 충족
이언오	○	
배동현	×	

▶ 사외이사후보추천위원회 활동 내역

위원회명	개최일자	의안내용	가결 여부	사외이사후보추천위원회의 위원 성명		
				송재용	이언오	배동현
				찬반여부	찬반여부	찬반여부
사외이사후보추 천위원회	2015.03.03	제9기 정기주주총회 사외이사후보 추천 - 중임: 남궁은, 이언오 - 신임 : 박동원	가결	찬성	찬성	찬성

2. 감사제도에 관한 사항

가. 감사위원회

(1) 감사위원회의 위원의 인적사항 및 사외이사 여부

성명	출생년월	주요경력	사외이사 여부
송재용 (위원장)	1964.03.01.	서울대 경영학과 학사, 석사 美 펜실베이니아대 와튼스쿨 박사 서울대학교 경영대학 부학장 美 컬럼비아대 경영대학원 교수 연세대 경영대학 교수 한국경영학회 및 한국전략경영학회 부회장 現 서울대학교 경영대학/경영전문대학원 교수	○

남궁은	1951.03.10	서울대 토목공학과 학사 美 일리노이대 환경공학 석사, 박사 美 P&G 아시아태평양지역 환경부문 부분부장 환경부 수처리선진화사업단 단장 대통령직속 녹색성장위원회 민간위원 現 명지대 공과대 환경에너지공학과 교수	○
이연오	1954.11.12.	서울대 경영학과 학사, 석사 KAIST 경영과학과 석사 KAIST 경영정책학과 박사 한국개발연구원 연구원 국가정보원 국가정보관 삼성경제연구소 공공정책실 전무 부산발전연구원 원장 現 바른경영연구소 소장	○

(2) 감사위원회 위원의 독립성

공시서류작성기준일 현재 당사의 감사위원회 위원은 전원 사외이사로 구성되어 있습니다. 당사는 사외이사 후보를 추천할 경우 비상설 위원회로 사외이사후보추천위원회를 설치하고 있으며, 사외이사 후보자에 대해 회사 및 최대주주에 대한 독립성 여부, 글로벌 기업이 필요로 하는 전문역량 등을 검증하여 이사회에 추천하는 역할을 담당하고 있습니다. 이사회는 사외이사후보추천위원회가 추천한 사외이사 후보자를 최종 결정하고 주주총회에 상정하여 이사선임 여부를 결정하게 됩니다.

또한 당사는 감사위원회의 감사업무에 필요한 경영정보접근을 위한 다음과 같은 내부장치를 마련하고 있습니다.

1. 업무감사권 :

위원회는 이사회 및 대표이사 등이 회사업무 전반에 걸쳐 행한 업무진행 전반을 감사할 수 있다.

2. 영업보고요구권 및 업무재산 조사권 :

위원회는 언제든지 이사 및 직원에 대해 영업에 관한 보고를 요구하거나 회사의 업무와 재산상태를 조사할 수 있다.

3. 이사보고의 수령권 :

이사는 회사에 현저한 손해를 미칠 염려가 있는 사실을 발견한 때에는 즉시 위원회에 이를 보고해야 한다.

4. 자회사에 대한 조사권 :

모회사의 위원회는 그 직무를 수행하기 위하여 필요한 때에는 자회사에 대하여 영업의 보고를 요구할 수 있다. 또한 자회사가 지체없이 보고하지 않을시 또는 그 보고의 내용을 확인할 필요가 있을 때는 자회사의 업무와 재산상태를 조사할 수 있다.

5. 이사의 위법행위 유지청구권 :

이사가 법령 또는 정관에 위반한 행위를 하여 이로 인하여 회사에 회복할 수 없는 손해가 생길 염려가 있는 경우에는 회사를 위하여 이사에 대하여 그 행위를 중지 할 것을 청구할 수 있다.

6. 각종의 소권 :

위원회는 총회결의 취소, 신주발행 무효, 감자 무효 등의 訴를 제기할 수 있으며, 이때는 담보제공의무가 면제된다.

7. 주주총회 소집청구권 :

위원회는 회의의 목적사항과 소집의 이유를 기재한 서면을 이사회에 제출하여 임시총회의 소집을 청구할 수 있다.

- 8. 위원회는 회사의 비용으로 전문가의 조력을 구할 수 있다.
- 9. 외부감사인을 선임할 수 있다.
- 10. 기타 법령, 정관 및 이사회결의에 의하여 감사위원회에 권한이 부여된 사항을 처리할 수 있다.

(3) 감사위원회의 주요 활동

회차	개최일자	의안내용	가결여부
1	2015.02.03	제9기(2014년) 재무제표 및 영업보고서 보고	가결
		제9기 내부회계관리제도 평가보고서 제출	-
2	2015.03.03	내부감시장치에 대한 감사위원회의 의견서 제출	-
		감사위원회의 감사보고서 제출	-
3	2015.04.20	외부감사인 선임의 건	가결
4	2015.05.13	제10기 1분기 경영현황 보고 및 재무제표 승인	가결
5	2015.08.13	제10기 상반기 경영현황 보고 및 재무제표 승인	가결

나. 준법지원인

당사는 상법 제542조의13에 따라 자산총액 5천억원 이상의 상장법인으로서 2012년 11월 7일 이사회 결의로 준법지원인 1인을 선임하였습니다. 선임된 준법지원인의 인적사항 및 주요경력은 아래와 같습니다.

성명	생년월일	주요경력	회사와의 거래내역	최대주주와의 관계
김진봉	1978.06.30	고려대학교 법학과 졸업 고려대학교 대학원 법학과(석사, 상법전공) 사법연수원 제38기 수료 (주)아모레퍼시픽 사내 변호사(2009~현재)	-	-

3. 주주의 의결권 행사에 관한 사항

가. 투표제도

당사는 집중투표제, 서면투표제 또는 전자투표제를 채택하고 있지 않습니다.

나. 소수주주권

당사는 대상기간 중 소수주주권이 행사된 경우가 없습니다.

다. 경영권 경쟁

당사는 공시대상기간 중 회사의 경영지배권에 관하여 경쟁이 발생하지 않았습니다.

VII. 주주에 관한 사항

1. 최대주주 및 그 특수관계인에 관한 사항

가. 최대주주 및 특수관계인의 주식소유 현황

2015년 9월 30일 현재 당사의 최대주주인 (주)아모레퍼시픽그룹과 특수관계인 9인은 보통주 및 종류주를 합하여 발행주식의 총 44.21%를 보유하고 있습니다. (주)아모레퍼시픽그룹은 지주회사를 주업종으로 하는 회사로 1945년 설립되었으며, 현재 한국거래소 유가증권시장에 보통주(종목코드: 002790)와 1우선주(종목코드:002795)가 상장되어 있습니다. (주)아모레퍼시픽그룹은 공정거래법상 지주회사로 당사 외 (주)에뛰드, (주)에스쁘아, (주)이니스프리, (주)아모스프로페셔널, (주)에스트라, (주)퍼시픽글라스, (주)퍼시픽패키지, (주)코스비전, 농업회사법인 (주)장원의 지분을 보유하고 있습니다. 다음은 기초와 기말 현재 최대주주 및 그 특수관계인의 소유주식 변동내역입니다.

(기준일 : 2015.09.30)

(단위 : 주, %)

성명	관계	주식의 종류	소유주식수 및 지분율				비고
			기초		기말		
			주식수	지분율	주식수	지분율	
(주)아모레퍼시픽그룹	최대주주	보통주	2,069,586	35.40	20,695,860	35.40	-
(주)아모레퍼시픽그룹	최대주주	종류주	151,103	14.31	1,511,030	14.31	-
서경배	임원	보통주	626,445	10.72	6,264,450	10.72	-
서송숙	특수관계인	보통주	15,620	0.27	152,550	0.26	장내매도
서혜숙	특수관계인	보통주	52,994	0.91	501,410	0.86	장내매도 및 증여
서혜숙	특수관계인	종류주	4,981	0.47	49,810	0.47	-
서은숙	특수관계인	보통주	46,575	0.80	464,550	0.79	장내매도
서은숙	특수관계인	종류주	4,874	0.46	48,740	0.46	-
서민정	특수관계인	종류주	111	0.01	1,110	0.01	-
김의광	특수관계인	보통주	1,000	0.02	8,750	0.01	장내매도
최연식	특수관계인	보통주	2,392	0.04	23,920	0.04	-
아모레퍼시픽재단	특수관계인	보통주	69,767	1.19	697,670	1.19	-
아모레퍼시픽재단	특수관계인	종류주	6,953	0.66	69,530	0.66	-
목인문화재단	특수관계인	보통주	0	0	19,700	0.03	수증
계		보통주	2,884,379	49.34	28,829,060	49.32	-
		종류주	168,022	15.91	1,680,220	15.91	-

주) 당사는 2015년 4월 23일을 기준으로 하여 주식분할(기명식 보통주 및 기명식 우선주(각 1주당 액면가 5,000원)를 각 10주(주당 액면가 500원)로 분할)을 실시하였으며, 상기 기말 주식수는 주식분할로 인한 변경을 반영한 수치임.

나. 최대주주에 관한 사항

(1) 최대주주인 (주)아모레퍼시픽그룹의 연혁

1) (주)아모레퍼시픽그룹의 본점소재지 및 그 변경

- 現 본점소재지: 서울특별시 중구 청계천로 100

- (주)아모레퍼시픽그룹의 前 본점소재지는 서울특별시 용산구 한강로2가 181 이며, 2013년 3월 4일자로 현재의 본점소재지로 변경하였습니다.

2) (주)아모레퍼시픽그룹의 경영진의 중요한 변동

(주)아모레퍼시픽그룹은 2015년 3월 20일 서경배 사내이사가 이사회회의 결의로 대표이사로 중임되었습니다.

구 분	일 자	이사선임 결과	비 고
임시이사회	2015.03.20	대표이사 선임 - 중임 대표이사 : 서경배	재선임
제56기(2014년도) 정기주주총회	2015.03.20	- 사내이사 : 서경배 - 사외이사 : 이우영	재선임 신규선임
임시이사회	2014.03.21	대표이사 선임 - 신임 대표이사 : 백정기	신규 선임
제55기(2013년도) 정기주주총회	2014.03.21	- 사내이사 : 백정기 - 사외이사 : 신동엽	신규 선임 재선임
임시이사회	2013.03.22	대표이사 선임 - 신임 대표이사 : 손영철	신규 선임
제54기(2012년도) 정기주주총회	2013.03.22	- 사내이사 : 손영철, 김승환 - 사외이사 : 신동엽	신규 선임 신규 선임
제53기(2011년도) 정기주주총회	2012.03.23.	- 사내이사 : 서경배 - 사내이사 : 배동현 - 사외이사 : 손영철	재선임 신규 선임 신규 선임
제52기(2010년도) 정기주주총회	2011.03.25	- 이사신임 : 고광용 - 사외이사 : 조동철	신규 선임 재선임
제51기(2009년도) 정기주주총회	2010.03.19	- 사외이사 : 조동철	재선임
제50기(2008년도) 정기주주총회	2009.03.20	- 이사중임 : 서경배, 최형근 - 사외이사 : 조동철	재선임
제49기(2007년도) 정기주주총회	2008.03.14	- 이사중임 : 배동현 - 사외이사 : 조동철	-
제48기(2006년도) 정기주주총회	2007.02.27	- 사외이사 : 박환규	재선임
인적분할	2006.06.07 (분할등기일)	- 이사사임 : 이옥섭, 이해선, 심상배, 백정기, 손영철 - 사외이사 사임 : 손욱, 송재용, 황이석	사임 후 (주)아모레퍼시픽 임원으로 선임됨

주1) (주)아모레퍼시픽그룹의 이사 임기는 정관에 의하여 사내이사는 3년, 사외이사는 1년부터 3년의 범위에서 주주총회의 결의로 선임시 그 임기를 정하고 있습니다.

주2) 2015년 3월 20일 정기주주총회에서 이우영 사외이사가 신규 선임되었습니다.

3) (주)아모레퍼시픽그룹의 최대주주의 변동

기 초(2015.01.01)			기 말(2015.09.30)		
최대주주	소유주식수	지분율	최대주주	소유주식수	지분율
서경배 외 8명	4,905,496주	61.48%	서경배 외 8명	49,054,960주	61.48%

주1) 소유주식수 및 지분율은 보통주 기준임.

주2) (주)아모레퍼시픽그룹은 2015년 4월 23일을 기준으로 하여 주식분할(기명식 보통주 및 기명식 우선주(각 1주당 액면가 5,000원)를 각 10주(주당 액면가 500원)로 분할)을 실시하였으며 상기 기말 소유주식수는 주식분할을 반영한 수치임.

4) (주)아모레퍼시픽그룹의 상호의 변경

구분	변경일자	변경전	변경후	비 고
국문	1987.6.1	태평양화학공업(주)	태평양화학(주)	상호에 현대감 부여
국문	1993.3.12	태평양화학(주)	(주)태평양	초우량기업으로서의 이미지 제고
영문	2002.3	Pacific Corporation Co.,Ltd.	AMOREPACIFIC CORPORATION	글로벌기업으로서의 이미지 제고
영문	2006.6	AMOREPACIFIC CORPORATION	PACIFIC CORPORATION	지주회사로서의 인지도 제고
국문	2011.3	(주)태평양	(주)아모레퍼시픽그룹	그룹사간 연관성 강화 및 글로벌 기업이미지 구축
영문	2011.3	PACIFIC CORPORATION	AMOREPACIFIC Group	그룹사간 연관성 강화 및 글로벌 기업이미지 구축

(2) 최대주주인 (주)아모레퍼시픽그룹의 임원의 현황

(기준일 : 2015.09.30)

(단위 : 주)

성명	출생년월	직위	등기임원 여부	상근 여부	담당 업무	주요경력	소유주식수		재직기간	임기 만료일
							보통주	종류주		
서경배	1963.01	회장	등기임원	상근	경영총괄	- 연세대 경영학과 졸업 - 美 코넬대 경영대학원 졸업 - (주)태평양 기획조정 실장 - (주)아모레퍼시픽그룹 대표이사 사장 - 現 (주)아모레퍼시픽그룹 대표이사 회장	44,443,620	1,211,500	2015.03.20 ~	2018.03.19
백정기	1953.07	부회장	등기임원	상근	경영총괄	- 서울대 경제학과 졸업 - 美 컬럼비아대 경제학 박사과정 수료 - (주)태평양 인사총무부문 부사장 - (주)비이에프리테일 대표이사 사장 - 한국편의점협회 제9,10대 회장 - 現 (주)아모레퍼시픽그룹 대표이사 부회장	1,390	-	2014.03.21 ~	2017.03.20
김승환	1969.03	전무	등기임원	상근	전략	- 연세대 경영학과 졸업 - (주)아모레퍼시픽 기획재경부문 기획혁신담당 - 現 (주)아모레퍼시픽그룹 전략 Unit 전무	-	-	2013.03.22 ~	2016.03.21
신동엽	1960.08	사외이사	등기임원	비상근	경영전반에 관한 업무	- 연세대 경영학과 졸업 - 美 예일대 조직행동학 박사 - 연세대학교 상남경영원 부원장 - 한국인적자원 개발학회 이사 - 現 연세대학교 경영학과 교수	-	-	2014.03.21 ~	2017.03.20
이우영	1952.12.	사외이사	등기임원	비상근	경영전반에 관한 업무	- 서울대 약학 학사, 석사 - 충북대학교 대학원 약학 박사 - ㈜태평양 의약연구소장 - 前 (주)태평양제약 대표이사 사장	-	-	2015.03.20 ~	2018.03.19

김성호	1956.01	감사	등기임원	상근	감사	- 서울대 철학과 졸업 - 美 컬럼비아대 경영학석사 - 리먼 브러더스 한국지사 부대표 - ING은행 한국지점 전무 - 現 (주)아모레퍼시픽그룹 상근감사	-	-	2014.03.21 ~	2017.03.20
-----	---------	----	------	----	----	--	---	---	--------------	------------

※ 상기 임원의 현황은 최대주주인 (주)아모레퍼시픽그룹의 등기임원 현황임.

(3) 최대주주인 (주)아모레퍼시픽그룹의 주요주주 현황

(기준일 : 2015년 09월 30일)

(단위 : 주)

구분	주주명	소유주식수	지분율	비고
5% 이상 주주	서경배	44,443,620	55.70%	-
	국민연금기금	4,003,601	5.02%	
우리사주조합		-	-	-

주1) 상기 소유주식수 및 지분율은 보통주 기준입니다.

주2) 국민연금기금의 소유주식수 및 지분율은 국민연금공단이 공시한 '주식등의 대량보유상황보고서'(2015년 10월 6일 공시)를 기준으로 작성되었습니다. 국민연금기금의 소유주식수 및 지분율은 주식소유현황에 같음하여 대량보유상황보고 내역을 토대로 한 주식보유현황을 기재하였으며, 결산일(기준일) 현재 주식소유현황과 차이가 발생할 수 있습니다.

주3) (주)아모레퍼시픽그룹은 2015년 4월 23일을 기준일로 하여 주식분할(기명식 보통주 및 기명식 우선주(각 1주당 액면가 5,000원)를 각 10주(주당 액면가 500원)로 분할)을 실시하였으며 상기 소유주식수는 주식분할을 반영한 수치입니다.

주4) 우리사주조합은 별도의 주식을 보유하고 있지 않습니다.

(4) 최대주주인 (주)아모레퍼시픽그룹의 요약재무현황

- 요약연결재무정보

(단위: 백만원, 주당순이익 : 원)

구분	제 57 기 3분기	제 56 기	제 55 기
	2015년 3분기	2014년 말	2013년 말
유 동 자 산	2,514,173	2,098,058	1,552,258
현금및현금성자산	606,802	417,187	364,548
금융기관예치금	738,356	570,324	529,193
매출채권	402,727	248,963	243,296
기타수취채권	12,506	5,805	7,391
매도가능금융자산	112,565	209,359	-
당기법인세자산	3,497	4,348	-
기타유동자산	67,661	66,365	39,512
재고자산	366,604	372,251	342,133
매각예정비유동자산	203,454	203,454	26,185
비 유 동 자 산	3,552,046	3,401,668	3,369,598

금융기관예치금	12,182	9,989	7,525
기타수취채권	196,866	170,663	135,208
매도가능금융자산	28,385	30,932	30,987
유형자산	2,135,216	2,069,791	2,288,369
무형자산	733,997	693,760	650,753
투자부동산	398,227	383,331	201,632
관계기업주식	5,985	5,910	11,618
이연법인세자산	40,778	37,220	43,473
기타비유동자산	410	72	33
자 산 총 계	6,066,219	5,499,725	4,921,856
유 동 부 채	930,096	773,134	644,292
비 유 동 부 채	294,036	403,226	368,618
부 채 총 계	1,224,132	1,176,360	1,012,909
자본금	44,451	44,451	44,451
주식발행초과금	672,987	673,017	673,017
자본잉여금	22,622	22,622	22,622
기타자본구성요소	(146,159)	(146,520)	(140,830)
기타포괄손익누계액	(4,488)	(4,370)	(7,323)
이익잉여금	1,920,398	1,728,639	1,533,662
비지배주주지분	2,332,276	2,005,527	1,783,348
자 본 총 계	4,842,087	4,323,365	3,908,947
	2015년 1월 1일 ~ 2015년 9월 30일	2014년 1월 1일 ~ 2014년 12월 31일	2013년 1월 1일 ~ 2013년 12월 31일
매출액	4,203,576	4,711,947	3,895,391
영업이익	752,652	659,091	469,751
법인세비용차감전순이익	779,901	681,781	481,892
연결 총당기순이익	581,981	497,424	355,005
지배기업소유주지분	219,499	222,359	163,011
비지배주주지분	362,482	275,064	191,993
보통주기본주당순이익(*1)	2,714	27,494	20,102
우선주기본주당순이익(*1)	2,718	27,544	20,157
보통주희석주당순이익(*1)	2,635	26,693	19,539
우선주희석주당순이익(*1)	2,639	26,743	19,594
연결에 포함된 회사 수	28개사	27개사	26개사

*1) 제57기 3분기 주당순이익은 2015년 4월 23일 주식분할을 반영한 금액임

- 요약별도재무정보

(단위: 백만원, 주당순이익 : 원)

구 분	제 57 기 3분기	제 56 기	제 55 기
-----	------------	--------	--------

	2015년 3분기	2014년 말	2013년 말
유동자산	320,934	339,951	306,893
현금및현금성자산	37,268	10,950	10,354
금융기관예치금	267,000	262,000	289,000
매도가능금융자산	10,000	60,000	-
매출채권	2,927	2,053	2,124
기타수취채권	100	110	1,051
기타유동자산	1,339	2,540	2,065
매각예정비유동자산	2,299	2,299	2,299
비유동자산	1,376,455	1,340,787	1,346,221
금융기관예치금	1,603	1,203	803
기타수취채권	1,640	1,527	1,234
매도가능금융자산	15,473	15,069	21,272
유형자산	34,334	34,403	88,236
무형자산	178	196	234
투자부동산	53,787	53,904	-
종속기업및관계기업주식	1,269,442	1,234,442	1,234,442
순확정급여자산	-	43	-
자산총계	1,697,389	1,680,738	1,653,114
유동부채	4,043	4,507	8,204
비유동부채	40,968	40,527	44,581
부채총계	45,011	4,507	52,785
자본금	44,451	44,451	44,451
주식발행초과금	673,096	673,096	673,096
자본잉여금	8,106	8,106	8,106
기타자본구성요소	(139,646)	(139,646)	(139,646)
기타포괄손익누계액	86		
이익잉여금	1,066,285	1,049,698	1,014,323
자본총계	1,652,377	1,635,704	1,600,329
종속·관계·공동기업 투자주식의 평가방법	원가법	원가법	원가법
	2015년 1월 1일~ 2015년 9월 30일	2014년 1월 1일~ 2014년 12월 31일	2013년 1월 1일 ~ 2013년 12월 31일
영업수익	59,526	81,553	48,609
영업비용	19,880	32,168	16,814
영업이익	39,646	49,385	31,795
법인세차감전순이익	45,601	59,249	41,791
당기순이익	43,727	55,875	37,738
보통주기본주당순이익(*1)	534	6,844	4,589

우선주기본주당순이익(*1)	538	6,894	4,604
보통주희석주당순이익(*1)	525	6,705	4,514
우선주희석주당순이익(*1)	528	6,755	4,529

*1) 제57기 3분기 주당순이익은 2015년 4월 23일 주식분할을 반영한 금액임

(5) 최대주주인 (주)아모레퍼시픽그룹의 사업의 현황

(주)아모레퍼시픽그룹은 2006년 지주회사로 전환함으로써 자회사의 지분 소유를 통해 자회사의 사업내용을 지배하는 지주사업을 영위하고 있습니다.

목 적 사 업 (정관 제2조)	비 고
1. 자회사의 지분 소유를 통해 자회사의 사업내용을 지배하는 지주사업 2. 자회사 등(자회사 및 손자회사를 말한다. 이하 같다)에 대한 자금 및 업무지원 사업 3. 자회사 등에 대한 자금지원을 위한 자금조달 사업 4. 자회사 등과 상품의 공동개발, 판매 및 설비, 전산시스템 등의 공동활용 등을 위한 사무지원 사업 5. 경영자문 및 컨설팅업 6. 연구 및 기술개발과 기술정보의 제공업 7. 시장조사 및 경영상담업 8. 부동산 매매 및 임대 9. 체육시설 및 주차장 운영 10. 위 각항에 관련된 일체의 부대사업 및 투자	-

2. 최대주주의 변동현황

: 해당사항 없음

3. 주식의 분포

주식 소유현황

(기준일 : 2015.09.30)

(단위 : 주)

구분	주주명	소유주식수	지분율	비고
5% 이상 주주	(주)아모레퍼시픽그룹	20,695,860	35.40%	-
	서경배	6,264,450	10.72%	-
	국민연금기금	4,733,170	8.10%	-
우리사주조합		-	-	-

주1) 상기 소유주식수 및 지분율은 보통주 기준입니다.

주2) 국민연금기금의 소유주식수 및 지분율은 국민연금공단이 공시한 '주식등의 대량보유상황보고서'(2015년 1월 8일 공시)를 기준으로 작성되었습니다. 국민연금기금의 소유주식수 및 지분율은 주식 소유현황에 같음하여 대량보유상황보고 내역을 토대로 한 주식보유현황을 기재하였으며, 결산일(기준일) 현재 주식소유현황과 차이가 발생할 수 있습니다.

주3) 당사는 2015년 4월 23일을 기준으로 하여 주식분할(기명식 보통주 및 기명식 우선주(각 1주당 액면가 5,000원)를 각 10주(주당 액면가 500원)로 분할)을 실시하였으며 상기 소유주식수는 주식분할을 반영한 수치입니다.

주4) 우리사주조합은 별도의 주식을 보유하고 있지 않습니다.

4. 소액주주현황

소액주주현황

(기준일 : 2015.09.30) (단위 : 주)

구분	주주		보유주식		비고
	주주수	비율	주식수	비율	
소액주주	12,120	99.87%	2,274,231	38.89%	-

주1) 소액주주는 발행주식 총수의 100분의 1에 미달하는 주식을 소유한 주주를 말하며, 상기 주주수 및 주식수는 보통주 기준입니다.

주2) 소액주주현황은 2014년 12월 31일자 주주명부를 기준으로 작성하였습니다.

5. 주식사무

정관상 신주인수권의 내용	① 이 회사의 주주는 신주발행에 있어서 그가 소유한 주식수에 비례하여 신주의 배정을 받을 권리를 가진다. 그러나 주주가 신주인수권을 포기 또는 상실하거나 신주 배정에서 단주가 발생하는 경우에 그 처리방법은 이사회에 의하여 결정한다.		
	② 제1항의 규정에 불구하고 다음 각호의 경우에는 주주외의 자에게 신주를 배정할 수 있다. 1. 상법 제340조의 2 및 제542조의 3의 규정에 의하여 주식매수선택권의 행사로 인하여 신주를 발행하는 경우 2. 자본시장과 금융투자업에 관한 법률 제165조의6의 규정에 의하여 이사회에 의하여 일반공모증자방식으로 신주를 발행하는 경우 3. 자본시장과 금융투자업에 관한 법률 제165조의 7의 규정에 의하여 우리사주조합원에게 신주를 우선 배정하는 경우 4. 자본시장과 금융투자업에 관한 법률 제165조의16의 규정에 의하여 주식예약증서(DR)발행에 따라 신주를 발행하는 경우 5. 회사가 경영상 필요로 해외합작투자선, 국내외 금융기관 또는 기술도입을 필요로 그 제휴 회사에게 신주를 발행하는 경우		
결산일	12월 31일	정기주주총회	정기주주총회는 매사업년도 종료후 3월이내에, 임시주주총회는 필요에 따라 소집한다.
주주명부 폐쇄시기	① 이 회사는 매년 1월 1일부터 1월 15일까지 권리에 관한 주주명부의 기재변경을 정지한다. ② 이 회사는 매년 12월 31일 최종의 주주명부에 기재되어 있는 주주를 그 결산기에 관한 정기주주총회에서 권리를 행사할 주주로 한다. ③ 임시주주총회의 소집 기타 필요한 경우에는 이사회에 의하여 이를 2주간 전에 공고한 후 3월을 초과하지 않는 일정한 기간에 걸쳐 명의개서등을 정지하거나 기준일을 정할 수 있다. 그러나 이사회가 필요하다고 인정하는 경우에는 명의개서의 정지와 기준일을 함께 정할 수 있다.		
주권의 종류	1, 5, 10, 50, 100, 500, 1000, 10000 (8종)		
명의개서 대리인	한국예탁결제원 : 부산광역시 남구 문현금융로 40(문현동, 부산국제금융센터) (대표전화 : 1577-6600)		
주주의 특전	없음	공고방법	회사의 인터넷 홈페이지(http://www.amorepacific.com)에 게재(다만, 전산장애 또는 그 밖의 부득이한 사유로 회사의 인터넷 홈페이지에 공고를 할 수 없을 때에는 조선일보에 게재)

6. 주가 및 주식거래실적

(단위 : 원, 주)

종류		2015년 4월	2015년 5월	2015년 6월	2015년 7월	2015년 8월	2015년 9월	
보통주	주가	최고주가	3,910,000	436,500	419,000	445,000	415,000	385,000
		최저주가	3,239,000	376,500	370,000	380,000	335,500	320,500
		평균주가	3,531,733	402,967	394,477	405,565	377,650	356,275

	거래량	최고 일거래량	49,676	1,106,817	461,541	869,039	512,494	378,818
		최저 일거래량	11,082	212,377	97,590	100,289	74,444	116,054
		월간거래량	372,081	6,473,277	5,015,548	5,184,667	5,027,288	4,684,420
우선주	추가	최고추가	1,881,000	229,000	206,000	217,000	205,000	186,000
		최저추가	1,640,000	172,500	181,000	178,000	150,000	162,500
		평균추가	1,782,400	210,100	195,614	196,978	183,350	174,025
	거래량	최고 일거래량	7,800	773,157	134,524	57,362	49,095	299,256
		최저 일거래량	1,198	29,656	10,847	8,784	10,403	8,507
		월간거래량	54,979	2,232,707	830,677	606,333	475,750	721,144

주) 당사는 2015년 4월 23일을 기준일로 하여 주식분할(기명식 보통주 및 기명식 우선주(각 1주당 액면가 5,000원)를 각 10주(주당 액면가 500원)로 분할)을 실시하였으며, 신주권상장일은 2015년 5월 8일입니다.

VIII. 임원 및 직원 등에 관한 사항

1. 임원 및 직원의 현황

가. 임원의 현황

■ 등기임원

(기준일 : 2015.09.30)

(단위 : 주)

성명	성별	출생년월	직위	등기임원 여부	상근 여부	담당 업무	주요경력	소유주식수		재직기간	임기 만료일
								의결권 있는 주식	의결권 없는 주식		
서경배	남	1963.01	회장	등기임원	상근	경영총괄	연세대 경영학과 졸업 미국 코벌대 경영대학원 졸업 취태평양 기획조정 실장 취태평양 대표이사 사장 現 ㈜아모레퍼시픽 대표이사 회장	6,264,450	0	2015.03.20~	2018.03.19
심상배	남	1956.04	사장	등기임원	상근	경영총괄	고려대 산업공학과 졸업 고려대 경영대학원 수료 취태평양 사업지원부분 전무 ㈜아모레퍼시픽 생산물류부분 부사장 現 ㈜아모레퍼시픽 대표이사 사장	0	0	2015.03.20~	2018.03.19
배동현	남	1955.10	부사장	등기임원	상근	지원총괄	국민대 경영학과 졸업 취태평양 재정담당 상무 ㈜아모레퍼시픽 기획재경부문 부사장 現 ㈜아모레퍼시픽 대표이사 부사장	0	0	2015.03.20~	2018.03.19
송재용	남	1964.03	사외이사	등기임원	비상근	대표감사위원	서울대 경영학과 학사, 석사 미 펜실베이니아대 와튼스쿨 박사 서울대학교 경영대학 부학장 미 컬럼비아대 경영대학원 교수 연세대 경영대학 교수 한국경영학회 및 한국전략경영학회 부회장 現 서울대학교 경영대학/경영전문대학원 교수	0	0	2013.03.23~	2016.03.22
이연오	남	1954.11	사외이사	등기임원	비상근	감사위원	서울대 경영학과 학사, 석사 KAIST 경영과학과 석사 KAIST 경영정책학과 박사 한국개발연구원 연구원 국가정보원 국가정보관 삼성경제연구소 공공정책실 전무 부산발전연구원 원장	0	0	2015.03.20~	2018.03.19
남궁은	남	1951.03	사외이사	등기임원	비상근	감사위원	서울대 토목공학과 학사 미 일리노이대 환경공학 석사, 박사 미 P&G아시안태평양지역 환경부문 총괄 매니저 겸 R&D 부분부장 환경부 수처리선진화사업단 단장 現 명지대 공과대 환경에너지공학과 교수	0	0	2015.03.20~	2018.03.19

김성수	남	1964.03	사외이사	등기임원	비상근	경영전반	서울대 경영학과 졸업 美 UCLA 경영학 박사 美 Case Western Reserve 대학 경영학 조교수 한국경영사레연구원 원장 한국인사관리학회, 한국노사관계학회 이사 現 서울대 경영학과 교수	0	0	2014.03.21~	2017.03.20
박동원	여	1954.12	사외이사	등기임원	비상근	경영전반	한국외국어대 포르투갈어학과 졸업 브라질 브라질리아대학원 문학 석사 브라질 상파울루 가톨릭대 기호학과 박사과정 수료 외교통상부 중남미국 남미과 과장 驛 브라질공사참사관 前 驛 파라과이대사관 대사	0	0	2015.03.20~	2018.03.19

■ 미등기임원
(기준일: 2015.09.30)

(단위: 주)

성명	성별	생년월일	직위	등기임원여부	상근여부	담당업무	주요경력	소유주식수		재직기간	임기만료일
								보통주	종류주		
류제천	남성	1958.10.30	부사장	미등기임원	상근	영업	성균관대 사회학과 졸업 성균관대 경영학과 석사 ㈜아모레퍼시픽 혁신담당 사업부장 ㈜아모레퍼시픽 인사총무부문 상무 (주)아모레퍼시픽사업 BU 부사장 現 (주)아모레퍼시픽 Luxury BU 부사장	1,000	-	1981.11.06~	-
이민진	남성	1960.09.09	부사장	미등기임원	상근	영업	경북대 식품공학과 졸업 ㈜에스쁘아 대표이사 상무 ㈜에워드 대표이사 상무 ㈜아모레퍼시픽 시판부문 부사장 現 ㈜아모레퍼시픽 Premium BU 부사장	200	190	1984.12.22~	-
채양선	여성	1967.04.06	부사장	미등기임원	상근	마케팅	프랑스 INSEAD MBA 졸업 기아자동차(주) 마케팅사업부 전무 現 (주)아모레퍼시픽그룹 그룹마케팅전략 Unit 및 (주)아모레퍼시픽 마케팅전략 Unit 부사장	-	-	2014.02.10~	-
강병도	남성	1959.05.28	전무	미등기임원	상근	생산	동국대 공업경영학과 졸업 고려대 국제경영대학원 現 (주)아모레퍼시픽 SCM Unit 전무	60	160	1983.12.22~	-
한상훈	남성	1966.11.09	전무	미등기임원	상근	연구	서울대 공업화학학과 졸업 아주대 공업화학과 석사 (주)아모레퍼시픽 고객기술팀 팀장 現 (주)아모레퍼시픽 R&D Unit 전무	-	-	1988.01.01~	-
김찬희	남성	1961.08.02	전무	미등기임원	상근	영업	충북대 경영학과 졸업 ㈜태평양 MB&S 서울사업부장 ㈜아모레퍼시픽 MC&S 유통사업부장 現 ㈜아모레퍼시픽 Mass BU 전무	-	-	1988.07.01~	-
심재완	남성	1968.03.11	전무	미등기임원	상근	영업	건국대 법학과 졸업 現 (주)아모레퍼시픽 신성장 BU 전무	-	-	1993.07.22~	-
전호수	남성	1963.03.12	상무	미등기임원	상근	영업	경상대 농화학과 졸업 現 (주)아모레퍼시픽 인재원 상무	-	-	1989.01.01~	-

김용남	남성	1964.11.12	상무	미등기임원	상근	영업	現 (주)아모레퍼시픽 리리코스 Division 상무	-	-	1989.04.19~	-
백주상	남성	1966.03.08	상무	미등기임원	상근	생산	아주대 산업공학과 졸업 現 (주)아모레퍼시픽 개발&구매 Division 상무	-	-	1990.11.01~	-
임원길	남성	1966.02.05	상무	미등기임원	상근	지원	목원대 물리학과 졸업 現 (주)아모레퍼시픽 뷰티생산 Division 상무	-	-	1991.07.01~	-
노상철	남성	1964.08.25	상무	미등기임원	상근	영업	관동대 환경공학과 졸업 現 (주)아모레퍼시픽 백화점 Division 상무	-	-	1992.01.01~	-
김대호	남성	1967.05.22	상무	미등기임원	상근	지원	인하대 경제학과 졸업 인하대 경제학과 석사 現 (주)아모레퍼시픽 HR Division 상무	-	-	1992.12.08~	-
전진수	여성	1971.01.10	상무	미등기임원	상근	영업	서원대 지리교육학과 졸업 現 (주)아모레퍼시픽 설화수 Division 상무	-	-	1992.12.08~	-
박찬호	남성	1965.02.18	상무	미등기임원	상근	영업	동국대 산업공학과 졸업 現 (주)아모레퍼시픽 Agent Division 상무	-	-	1991.03.01~	-
정병인	남성	1966.08.16	상무	미등기임원	상근	영업	세종대 무역과 졸업 現 (주)아모레퍼시픽 광주지역 Division 상무	-	-	1994.04.13~	-
이민규	남성	1972.05.05	상무	미등기임원	상근	영업	연세대 교육과 졸업 연세대 마케팅과 석사 現 (주)아모레퍼시픽 디지털 Division 상무	-	-	2004.05.01~	-
김영록	남성	1973.01.26	상무	미등기임원	상근	영업	중앙대 경제학과 졸업 現 (주)아모레퍼시픽 마몽드 Division 상무	-	-	1998.01.01~	-
김난희	여성	1971.12.01	상무	미등기임원	상근	전략	서울대 영어영문과 졸업 THE WHARTON SCHOOL MBA 現 (주)아모레퍼시픽 그룹 그룹상품전략 Division 및 (주)아모레퍼시픽 상품전략 Division 상무	-	-	2014.07.15~	-
육삼욱	남성	1967.07.30	상무	미등기임원	상근	연구	고려대 화학공학과 졸업 고려대 화학공학과 석사 現 (주)아모레퍼시픽 연구경영 Division 상무	-	-	1992.12.08~	-
임혜영	여성	1970.06.19	상무	미등기임원	상근	영업	충남대 화학공학과 졸업 (주)아모레퍼시픽 MassBeauty CM 팀장 (주)아모레퍼시픽 MC&S CM 사업부장 現 (주)아모레퍼시픽 려&미장센 Division 상무	-	-	1992.12.08~	-
최명중	남성	1968.04.06	상무	미등기임원	상근	영업	홍익대 경영학과 졸업 現 (주)아모레퍼시픽 부산지역 Division 상무	-	-	1994.01.01~	-
이우동	남성	1966.11.09	상무	미등기임원	상근	영업	경북대 농업경제학과 졸업 (주)아모레퍼시픽 홍보 Division 상무 現 (주)아모레퍼시픽 방판 Division 상무	-	-	1994.01.01~	-
한재신	남성	1970.11.19	상무	미등기임원	상근	영업	부산외국어대 경영학과 졸업 現 (주)아모레퍼시픽 유통 Division 상무	-	-	1994.04.13~	-
최영진	남성	1966.03.29	상무	미등기임원	상근	연구	성균관대 화학공학과 졸업 現 (주)아모레퍼시픽 메이크업 연구Division 상무	-	-	1994.07.26~	-
김진호	남성	1970.04.12	상무	미등기임원	상근	영업	광운대 화학공학과 졸업 現 (주)아모레퍼시픽 IOPE&한울 Division 상무	-	-	1994.07.26~	-
이준환	남성	1969.03.25	상무	미등기임원	상근	연구	인하대 화학공학과 졸업 한양대 화학공학과 석사 現 (주)아모레퍼시픽 피부과학 연구Division 상무	-	-	1995.01.01~	-
성중용	남성	1969.09.14	상무	미등기임원	상근	지원	충남대 식품공학과 졸업 現 (주)아모레퍼시픽 GIANT TF 상무	-	-	1995.01.01~	-

강병영	남성	1969.07.05	상무	미등기임원	상근	연구	서울대 공업화학과 졸업 現 (주)아모레퍼시픽 스킨케어 연구Division 상무	-	-	1995.01.01~	-
박영호	남성	1968.11.04	상무	미등기임원	상근	연구	서울대 제약학과 졸업 現 (주)아모레퍼시픽 메디컬뷰티 연구 Division 상무	-	-	1996.03.01~	-
최숙	여성	1964.06.09	상무	미등기임원	상근	생산	성균관대 약학과 졸업 現 (주)아모레퍼시픽 SCM경영관리 Division 상무	-	-	1996.09.04~	-
공문건	남성	1972.11.06	상무	미등기임원	상근	영업	송실대 경제학과 졸업 現 (주)아모레퍼시픽 대구지역 Division 상무	-	-	1997.01.01~	-
이영운	남성	1970.10.22	상무	미등기임원	상근	영업	강남대 경영학과 졸업 現 (주)아모레퍼시픽 마트 Division 상무	-	-	1997.09.01~	-
나정균	남성	1972.02.15	상무	미등기임원	상근	영업	고려대 동양사학과 졸업 現 (주)아모레퍼시픽 Travel Retail Division 상무	-	-	1998.05.01~	-
정혜진	여성	1975.09.01	상무	미등기임원	상근	영업	중앙대 광고홍보학과 졸업 現 (주)아모레퍼시픽 라네즈 Division 상무	-	-	1999.01.01~	-
이대룡	남성	1965.02.14	상무	미등기임원	상근	연구	서울대 화학과 졸업 서울대 화학과 석사 State University of New York at Buffalo 유기화학 과 박사 現 (주)아모레퍼시픽 바이오사이언스 연구Division 상무	-	-	1999.11.01~	-
강광희	남성	1961.01.09	상무	미등기임원	상근	지원	충남대 법학과 졸업 現 (주)아모레퍼시픽 사옥건설 Division 상무	-	-	1996.05.04~	-
권오근	남성	1969.01.03	상무	미등기임원	상근	영업	단국대 행정학과 졸업 現 (주)아모레퍼시픽 대전지역 Division 상무	-	-	1996.07.01~	-
이상목	남성	1970.03.18	상무	미등기임원	상근	지원	연세대 경영학과 졸업 現 (주)아모레퍼시픽 재경 Division 상무	-	-	2003.07.01~	-
김진우	남성	1961.04.13	상무	미등기임원	상근	정보	경북대 전자공학과 졸업 KAIST 전산공학과 석사 IBM GBS 실장 Microsoft KOREA 상무 現 (주)아모레퍼시픽 정보기술 Division 상무	-	-	2007.04.10~	-
이은임	여성	1959.02.05	상무	미등기임원	상근	마케팅	숙명여대 불어불문학과 졸업 한성대 피부미용학과 석사 現 (주)아모레퍼시픽 헤라 Division 상무	-	-	2010.02.15~	-
전승창	남성	1966.03.14	상무	미등기임원	상근	지원	홍익대학교대학원 미술사학과 졸업 現 (주)아모레퍼시픽 아모레퍼시픽미술관 상무	-	-	2012.07.01~	-
신희철	남성	1970.10.23	상무	미등기임원	상근	지원	고려대 법학과 졸업 사법연수원 제31기 수료 現 (주)아모레퍼시픽그룹 그룹법무 Division 및 (주))아모레퍼시픽 법무Division 상무	-	-	2002.02.15~	-
권수정	여성	1972.01.02	상무	미등기임원	상근	지원	Queen Mary and Westfield College to the University of London 現 (주)아모레퍼시픽그룹 그룹지식재산 Division 및 (주)아모레퍼시픽 지식재산 Division 상무	-	-	2014.12.01~	-
김정호	남성	1964.09.14	상무	미등기임원	상근	지원	한양대 법학과 졸업 (주)아모레퍼시픽그룹 법무담당 상무 (주)아모레퍼시픽그룹 감사 Division 상무 現 (주)아모레퍼시픽 대외협력 Division 및 (주)아모 레퍼시픽그룹 그룹대외협력 Division 상무	-	-	1989.01.01~	-

임한혁	남성	1967.07.07	상무	미등기임원	상근	지원	경남대 경영학과 졸업 現 (주)아모레퍼시픽그룹 그룹인재원 및 (주)아모레퍼시픽 인재원 상무	-	-	1993.07.22~	-
이희복	남성	1963.02.28	상무	미등기임원	상근	지원	인천전문대 기계설계학과 졸업 現 (주)아모레퍼시픽그룹 그룹홍보 Division 및 (주)아모레퍼시픽 홍보Division 상무	-	-	1987.06.01~	-
김선자	여자	1971.11.14	상무	미등기임원	상근	고객전략	숙명여대 통계학과 졸업 現 (주)아모레퍼시픽그룹 그룹고객전략 Division 및 (주)아모레퍼시픽 고객전략 Division 상무	-	-	1992.01.01~	-
최재철	남자	1967.07.03	상무	미등기임원	상근	생산	충남대 화학과 졸업 現 (주)아모레퍼시픽 MC 생산 Division 상무	-	-	1992.12.08~	-
이정열	남자	1967.03.24	상무	미등기임원	상근	물류	부산대 산업공학과 졸업 現 (주)아모레퍼시픽 물류 Division 상무	-	-	1995.07.01~	-
신성철	남자	1968.11.29	상무	미등기임원	상근	지원	광운대 국문학과 졸업 現 (주)아모레퍼시픽 구매지원 Division 상무	100	-	2002.01.10~	-
이준식	남자	1970.02.21	상무	미등기임원	상근	영업	서울대 경영학과 졸업 Duke University MBA 졸업 前 CJ에듀케이션즈 근무 現 (주)아모레퍼시픽 오설록 Division 상무	-	-	2015.01.01~	-
최경호	남자	1970.07.17	상무	미등기임원	상근	연구	숭실대 화학공학과 졸업 現 (주)아모레퍼시픽 R&D Unit C-Lab 상무	-	-	1996.01.01~	-
이광우	남자	1971.04.27	상무	미등기임원	상근	영업	대구대학교 지역사회개발학과 졸업 (주)아모레퍼시픽 Premium BU 아리따움 S팀장 (주)이니스프리 영업Division 상무 現 (주)아모레퍼시픽 아리따움Division 상무	-	-	1997.01.01~	-

■ 회사와 계열회사간 임원 겸직 현황(2015.09.30 기준)

겸직임원		겸직회사		비고
직 위	성 명	회 사 명	직 위	
회장	서경배	(주)아모레퍼시픽그룹 (주)에뛰드 (주)이니스프리	대표이사(상근) 사내이사(상근) 사내이사(상근)	-
전무	한상훈	(주)에스트라	사내이사(비상근)	-
전무	김찬회	(주)아모스프로페셔널	사내이사(비상근)	-
전무	강병도	(주)코스비전 (주)퍼시픽글라스	사내이사(비상근) 기타비상무이사(비상근)	-
상무	임원길	(주)위드림	사내이사(상근)	-
상무	이은임	(주)에스쁘아	사내이사(비상근)	-

상무	신희철	(주)아모스프로페셔널 (주)에워드 (주)에스쁘아 (주)이니스프리 (주)에스트라 (주)퍼시픽글라스 (주)퍼시픽패키지 농협회사법인 (주)장원 (주)코스비전	감사(비상근) 감사(비상근) 감사(비상근) 감사(비상근) 감사(비상근) 감사(비상근) 감사(비상근) 감사(비상근) 감사(비상근)	-
----	-----	--	---	---

■ 임원의 변동

공시서류작성기준일(2015.09.30) 이후 공시서류제출일(2015.11.16)사이엔 선임 또는 퇴임한 임원은 없습니다.

나. 직원 현황

(기준일 : 2015.09.30) (단위 : 천원)

사업부문	성별	직원 수				평균 근속연수	연간급여 총액	1인평균 급여액	비고
		정규직	계약직	기 타	합 계				
지원	남	305	11	-	316	8.00	15,485,392	49,004	-
지원	여	216	69	-	285	4.97	7,626,885	26,761	-
화장품	남	621	16	-	637	8.35	25,486,668	40,010	-
화장품	여	2,190	189	-	2,379	6.36	63,292,279	26,605	-
마케팅	남	121	4	-	125	6.55	5,176,086	41,409	-
마케팅	여	389	33	-	422	5.35	14,261,388	33,795	-
생산	남	429	10	-	439	13.87	21,690,042	49,408	-
생산	여	337	9	-	346	11.50	10,888,880	31,471	-
MC&S	남	132	1	-	133	7.82	5,866,373	44,108	-
MC&S	여	83	6	-	89	13.01	2,685,387	30,173	-
R&D	남	189	3	-	192	9.08	10,813,099	56,318	-
R&D	여	240	11	-	251	6.93	10,087,426	40,189	-
합 계		5,252	362	-	5,614	7.70	193,359,905	34,442	-

주1) 상기 연간급여 총액은 당분기말까지의 급여총액임.

주2) 1인 평균 급여액은 기준일 현재 상기 연간급여 총액을 상기 직원수로 단순평균하여 계산함.

2. 임원의 보수 등

<이사·감사 전체의 보수현황>

1. 주주총회 승인금액

(단위 : 백만원)

구 분	인원수	주주총회 승인금액	비고
-----	-----	-----------	----

이사	8	10,000	사외이사 포함
----	---	--------	---------

※ 상기 주주총회 승인금액은 2015년 3월 20일 개최된 정기주주총회에서 승인된 제10기(2015년)의 이사보수한도액임.

2. 보수지급금액

(단위 : 천원)

구분	인원수	보수총액	1인당 평균보수액	비고
등기이사	3	1,792,332	597,444	-
사외이사	5	249,000	49,800	-
감사위원회 위원 또는 감사	3	-	-	-
계	8	2,041,332	255,167	-

주1) 상기 보수총액은 당분기말까지의 보수총액이며, 상기 1인당 평균보수액은 보수총액을 인원수로 단순평균하여 계산함.

주2) 당사의 감사위원회 위원은 전원 사외이사로 구성되어 있어 별도 감사보수를 지급하지 않음.

<이사·감사의 개인별 보수현황>

1. 개인별 보수지급금액

(단위 : 원)

이름	직위	보수총액	보수총액에 포함되지 않는 보수
서경배	대표이사	1,125,000,000	-

2. 산정기준 및 방법

이름	보수의 종류		금액	산정기준 및 방법
서경배	근로소득	급여	1,125,000,000	이사회에서 승인된 임원보수규정에 따라 연간 급여총액 1,500,000,000원의 1/12인 125,000,000원을 매월 지급하였음
		상여	-	해당사항 없음
	퇴직소득		-	해당사항 없음
	기타소득		-	해당사항 없음

IX. 계열회사 등에 관한 사항

1. 계열회사의 현황

당사는 독점규제 및 공정거래에 관한 법률상 기업집단 아모레퍼시픽에 속한 회사로서 공시서류작성기준일 현재 아모레퍼시픽 기업집단에는 당사를 포함한 12개의 국내 계열회사가 소속되어 있습니다. 이 중 상장회사는 당사를 포함하여 2개사이며 비상장회사는 10개사입니다

가. 기업집단의 명칭 : 아모레퍼시픽

나. 기업집단에 소속된 회사 (공시서류작성기준일 현재)

구분	소속회사명	주요사업	회사수
상장	(주)아모레퍼시픽그룹 (주)아모레퍼시픽	지주회사 화장품 제조 및 판매	2개사
비상장	(주)아모스프로페셔널 (주)에뛰드 (주)에스쁘아 (주)이니스프리 (주)에스트라 (주)퍼시픽글라스 (주)퍼시픽패키지 농업회사법인 (주)장원 (주)코스비전 (주)위드림	두발용 화장품 판매 화장품 제조 및 판매 화장품 제조 및 판매 화장품 판매 의약외품의 제조 및 판매 초자 용기 제조 및 판매 인쇄 및 지기가공 제조 및 판매 녹차 재배 및 판매 화장품, 세정제, 유무기화합물 제조 및 판매 판촉물 또는 제품 포장업	10개사
계	-	-	12개사

주) (주)태평양제약은 2013년 3월 15일자로 유가증권시장에서 상장폐지되었으며, 2015년 3월 1일자로 상호가 '(주)에스트라'로 변경되었습니다.

다. 계열회사간의 출자 현황(중요 해외법인 포함)

출자회사	피출자회사	지분율(%)
(주)아모레퍼시픽그룹	(주)아모레퍼시픽	35.40
(주)아모레퍼시픽그룹	(주)에뛰드	80.48
(주)아모레퍼시픽그룹	(주)에스쁘아	80.48
(주)아모레퍼시픽그룹	(주)이니스프리	81.82
(주)아모레퍼시픽그룹	(주)아모스프로페셔널	100.00
(주)아모레퍼시픽그룹	(주)에스트라	100.00
(주)아모레퍼시픽그룹	(주)퍼시픽글라스	100.00
(주)아모레퍼시픽그룹	(주)퍼시픽패키지	99.58
(주)아모레퍼시픽그룹	농업회사법인 (주)장원	98.38
(주)아모레퍼시픽그룹	(주)코스비전	100.00

(주)아모레퍼시픽	Amorepacific Global Operations Limited	90.00
(주)아모레퍼시픽	AMOREPACIFIC GLOBAL OPERATIONS PTE., LTD.	100.00
(주)아모레퍼시픽	AMORE Cosmetics (Shanghai) Co., Ltd.	100.00
(주)아모레퍼시픽	AMOREPACIFIC (Shanghai) R&I Center Co.,Ltd.	100.00
(주)아모레퍼시픽	(주)위드림	100.00
AMOREPACIFIC Global Operations Limited	AMOREPACIFIC Trading Co., Ltd	100.00
AMOREPACIFIC Global Operations Limited	AMOREPACIFIC EUROPE S.A.S	100.00
AMOREPACIFIC Global Operations Limited	Annick Goutal S.A.S	100.00
AMOREPACIFIC Global Operations Limited	AMOREPACIFIC US, INC.	100.00
AMOREPACIFIC Global Operations Limited	AMOREPACIFIC Japan Co., Ltd.	100.00
AMOREPACIFIC Global Operations Limited	AMOREPACIFIC Taiwan Co., Ltd.	100.00
AMOREPACIFIC Global Operations Limited	AMOREPACIFIC SINGAPORE PTE., LTD.	100.00
AMOREPACIFIC Global Operations Limited	AMOREPACIFIC MALAYSIA SDN. BHD.	100.00
AMOREPACIFIC GLOBAL OPERATIONS PTE. LTD.	AMOREPACIFIC VIETNAM JSC	70.00
AMOREPACIFIC Global Operations Limited	AMOREPACIFIC (Thailand) LIMITED	100.00
(주)아모레퍼시픽	PT. LANEIGE INDONESIA PACIFIC	4.17
AMOREPACIFIC Global Operations Limited		95.83
AMOREPACIFIC Global Operations Limited	Innisfree Cosmetics India Private Limited	99.80
(주)이니스프리		0.20
AMOREPACIFIC Global Operations Limited	AMOREPACIFIC HongKong Co., Limited	77.00

주) 상기 지분율은 보통주 기준임.

라. 계열회사 중 회사의 경영에 영향력을 미치는 회사

당사는 지주회사인 주식회사 아모레퍼시픽그룹의 자회사입니다.

마. 회사와 계열회사간 임원 겸직 현황 (공시서류작성기준일 현재)

겸직임원			겸직회사		
직 위	성 명	등기임원 여부	회 사 명	직 책	비 고
회장	서경배	등기임원(상근)	(주)아모레퍼시픽그룹 (주)에뛰드 (주)이니스프리	대표이사(상근) 사내이사(상근) 사내이사(상근)	-
전무	한상훈	미등기임원(상근)	(주)에스트라	사내이사(비상근)	-
전무	김찬희	미등기임원(상근)	(주)아모스프로페셔널	사내이사(비상근)	-
전무	강병도	미등기임원(상근)	(주)코스비전 (주)퍼시픽글라스	사내이사(비상근) 기타비상무이사(비상근)	-
상무	임원길	미등기임원(상근)	(주)위드림	사내이사(상근)	-
상무	이은임	미등기임원(상근)	(주)에스쁘아	사내이사(비상근)	-

상무	신희철	미등기임원(상근)	(주)아모스프로페셔널 (주)에뛰드 (주)에스쁘아 (주)이니스프리 (주)에스트라 (주)퍼시픽글라스 (주)퍼시픽패키지 농협회사법인 (주)장원 (주)코스비전	감사(비상근) 감사(비상근) 감사(비상근) 감사(비상근) 감사(비상근) 감사(비상근) 감사(비상근) 감사(비상근) 감사(비상근)	-
----	-----	-----------	--	---	---

바. 타법인출자 현황

(기준일 : 2015.09.30)

(단위 : 백만원, 백만주, %)

법인명	최초취득일자	출자 목적	최초취득금액	기초잔액			증가(감소)			기말잔액			최근사업연도 재무현황	
				수량	지분율	장부 가액	취득(처분)		평가 손익	수량	지분율	장부 가액	총자산	당기 순손익
							수량	금액						
AMOREPACIFIC Global Operations Limited.	-	현지 법인	-	89,460	90	159,521	-	-	-	89,460	90	159,521	202,010	3,879
AMOREPACIFIC Global Operations PTE. LTD.	-	현지 법인	-	6,185	100	5,096	-	-	-	6,185	100	5,096	4,886	-7
AMORE Cosmetics(Shanghai) Co., Ltd.	-	현지 법인	-	-	100	42,993	-	-	-	-	100	42,993	184,547	17,600
AMOREPACIFIC (Shanghai) R&I Center Co.,Ltd.	-	현지 법인	-	-	100	2,195	-	-	-	-	100	2,195	2,155	140
PT. LANEIGE INDONESIA PACIFIC(*1)	-	현지 법인	-	2	4.2	-	-	-	-	2	4.2	-	2,823	-579
주식회사 워드림(*2)	2014.09.01	경영 참여	50	10	100	50	-	-	-	10	100	50	50	-
합 계				95,657	-	209,855	-	-	-	95,657	-	209,855	396,471	21,033

- (*1) 해당법인은 한국채택국제회계기준 전환일 이전에 지분법 중단되어 해당 시점의 장부가액 "0"을 간주원가로 적용하였습니다.
- (*2) 주식회사 워드림은 2014년 9월 1일 신규설립되었으며, 공정거래위원회의 소속회사 편입 공문 수령일은 2014년 10월 1일입니다.
- 최초취득일자, 최초취득금액은 파악할 수 없는 경우 기재하지 않았습니다.

사. 기타투자주식

(기준일 : 2015.09.30)

(단위:천주, %, 백만원)

구분	법인명	목적	기초잔액			증가(감소)내역			기말잔액			최근사업연도 재무현황(*1)	
			수량	지분율	장부가액	수량	취득가액	평가증감	수량	지분율	장부가액	총자산	당기순손익
상장	메리츠증권증권(주)(*2)	투자	-	-	-	194	1,266	121	194	0.05	868	11,783,776	144,704
비상장	㈜지열팜텍	투자	23	12.27	191	-	-	-	23	12.27	191	6,940	195
	㈜웰스킨	투자	10	8.33	48	-	-	-	10	8.33	48	-	-
	㈜한국경제신문	투자	5	0.03	81	-	-	-	5	0.03	81	289,901	15,394
	㈜이랜드리테일	투자	0	0	3	-	-	-	0	0	3	4,331,383	95,637

	주바이오제닉스	투자	20	10.98	1,000	-	-	-	20	10.98	1,000	-	-
	IM투자증권(주)*2	투자	128	0.29	737	-128	-737	-	-	-	-	560,227	19,874
합계			186		2,060	-128	529	121	252	-	2,709	-	-

주1) 최근 사업연도 당기순이익을 파악할 수 없는 경우 기재하지 않았음.

주2) IM투자증권(주)의 경우 합병으로 인해 메리츠종금증권(주)으로 주식교환됨.

X. 이해관계자와의 거래내용

1. 대주주 등에 대한 신용공여 등

해외계열회사 등과의 채무보증 내역은 "XI. 그 밖에 투자자 보호를 위하여 필요한 사항" 을 참조하시기 바랍니다.

2. 대주주와의 자산양수도 등

: 해당 사항 없음

3. 대주주와의 영업거래

: 해당 사항 없음

XI. 그 밖에 투자자 보호를 위하여 필요한 사항

1. 공시내용의 진행 · 변경사항 및 주주총회 현황

가. 공시사항의 진행 · 변경사항

신고일자	제목	신고 내용	신고사항의 진행상황	변경사항
2014.07.02	신규 시설투자	-용산 본사 사옥 예정 건물에 대한 신규투자 결의	- 신규사옥 건축비용에 대한 투자 진행 중	-
2014.12.24	유형자산 처분 결정	- 용인 구공장 부지 부동산(경기도 용인시 기흥구 영덕동 751-3번지 외 29필지) 매각 결의	- 2015.03.30. 거래상대방 (현동인베스트먼트 주식회사)과 계약	1) 2015년 3월 30일 정정공시 사항 - 처분대상 필지수 : 경기도 용인시 기흥구 영덕동 751-3번지 외 29필지 → 경기도 용인시 기흥구 영덕동 751-3번지 외 32필지 - 처분금액 : 200,000,000,000원 → 202,000,000,000원 - 처분대상 대지면적: 대지면적은 117,826㎡, 건물연면적 70,234㎡ → 대지면적은 117,286㎡이고, 건물 연면적은 547.28㎡ 2) 2015년 9월 30일 정정공시 사항 - 처분예정일자 : 2015.09.30 → 2016.02.29

나. 주주총회 의사록 요약

주총일자	안 건	결 의 내 용	비 고
제9기 정기주주총회 (2015.03.20)	제1호의안: 제9기 재무제표 승인의 건	- 원안대로 승인가결 배당금 : 보통주 9,000원(180%), 우선주 9,050원(181%)	-
	제2호의안: 주식 분할의 건	- 원안대로 승인가결 1주당 액면가 : 5,000원(분할전) → 500원(분할후)	-
	제3호의안: 정관 일부 변경의 건	- 원안대로 승인가결 주식분할 반영	-
	제4호의안: 이사 선임의 건	- 원안대로 승인가결 중임 이사 : 서경배, 심상배, 배동현, 남궁은, 이연오 선임 이사 : 박동원	-
	제5호의안: 감사위원회 위원 선임의 건	- 원안대로 승인가결 중임 위원: 남궁은, 이연오	-
	제6호의안: 이사 보수한도 승인의 건	-원안대로 승인가결 100억원을 한도로 이사회에 위임	-
제8기 정기주주총회 (2014.03.21)	제1호의안: 제8기 재무제표 승인의 건	- 원안대로 승인가결 배당금 : 보통주 6,500원(130%), 우선주 6,550원(131%)	-
	제2호의안: 정관 일부 변경의 건	- 원안대로 승인가결 개정상법 반영	-
	제3호의안: 사외이사 선임의 건	- 원안대로 승인가결 선임 이사 : 김성수	-
	제4호의안: 감사위원회 위원 선임의 건	- 원안대로 승인가결 선임 위원 : 남궁은	-

	제5호의안: 이사보수한도 승인의 건	- 원안대로 승인가결 100억원을 한도로 이사회에 위임	-
제7기 정기주주총회 (2013.03.22)	제1호의안 : 제7기 재무제표 승인의 건	- 원안대로 승인가결 배당금 : 보통주 6,500원(130%), 우선주 6,550원(131%)	-
	제2호 의안 : 정관 일부 변경의 건	- 원안대로 승인가결 개정상법 반영	-
	제3호 의안 : 사외이사 선임의 건	- 원안대로 승인가결 중임 이사 : 송재용, 김동수, 이언오, 조동철, 남궁은	-
	제4호 의안 : 사외이사인 감사위원 선임의 건	- 원안대로 승인가결 선임 위원 : 송재용, 김동수, 이언오	-
	제5호 의안 : 이사보수한도 승인의 건	- 원안대로 승인가결 100억원을 한도로 이사회에 위임	-

2. 우발채무 등

가. 중요한 소송사건

: 해당 사항 없음

나. 견질 또는 담보용 어음·수표현황

견질 또는 담보용 어음·수표 현황

: 해당사항 없음

다. 채무보증 현황

2015년 9월말 기준 채무보증 건수는 총 13건이며, 채무보증 금액은 194,000백만원이며, 채무보증 금액은 11,295백만원 증가하였습니다. 당기말 기준 채무보증 현황은 아래와 같습니다. (단위: 백만원)

채무보증한 회사		채무보증 받은 자	채권자	채무금액	채무보증 금액	채무보증 기간	
비금융 회사	(주)아모레퍼 시픽	계열회사	-	-	-	-	
		계열회사 외의 자	AMOREPACIFIC EUROPE S.A.S.	Sogebail	3,856	5,652	2002.09.16 ~ 2017.09.15
			AMOREPACIFIC EUROPE S.A.S.	Societe	-	488	2005.05.03 ~ 2017.09.15
			AMOREPACIFIC EUROPE S.A.S.	KEB Paris	616	663	2015.09.01 ~ 2016.08.31
			AMOREPACIFIC EUROPE S.A.S.	Citi	2,651	2,651	2015.04.20 ~ 2016.04.19
			AMOREPACIFIC EUROPE S.A.S.	Citi	6,628	6,628	2015.04.20 ~ 2016.04.19
			PACIFIC CREATION S.A.S	KEB	9,975	16,571	2014.10.25 ~ 2015.10.20
			PACIFIC CREATION S.A.S.	KEB	-	-	
			ANNICK GOUTAL	KEB	1,690	3,977	2015.07.23 ~ 2016.07.22
Amorepacific	CITI N.A. HONG	47,260	47,260	2014.07.21 ~ 2017.07.21			

			Global Operations Limited	KONG			
			Amorepacific Global Operations Limited	CITI N.A. HONG KONG	-	11,815	2015.01.21 ~ 2016.01.20
			AMOREPACIFIC Japan Co. Ltd	SBJ	4,585	15,000	2015.03.27 ~ 2016.03.25
			AMOREPACIFIC Cosmetics New (Shanghai) Co. Ltd	CITI N.A. HONG KONG	76,798	76,798	2013.05.27 ~ 2016.05.27
			AMOREPACIFIC Cosmetics New (Shanghai) Co. Ltd	CITI N.A. HONG KONG	-	6,498	2013.08.26 ~ 2016.07.19
			소 계		154,059	194,000	

공시서류작성기준일이 속하는 사업연도의 초일 기준 채무보증 건수는 총 12건이며, 채무보증 금액은 182,705백만원입니다. 공시서류작성기준일이 속하는 사업연도의 초일 기준 채무보증 현황은 아래와 같습니다. (단위: 백만원)

채무보증한 회사		채무보증 받은 자		채권자	채무금액	채무보증 금액	채무보증 기간
비금융회사	(주)아모레퍼시픽	계열회사	-	-	-	-	-
		계열회사 외의 자	AMOREPACIFIC EUROPE S.A.S.	Sogebail	3,847	5,638	2002.09.16 ~ 2017.09.15
			AMOREPACIFIC EUROPE S.A.S.	Societe	-	487	2005.05.03 ~ 2017.09.15
			AMOREPACIFIC EUROPE S.A.S.	KEB Paris	610	661	2014.09.01 ~ 2015.08.31
			AMOREPACIFIC EUROPE S.A.S.	Citi	2,645	2,645	2014.10.18 ~ 2015.04.19
			AMOREPACIFIC EUROPE S.A.S.	Citi	6,612	6,612	2014.04.19 ~ 2015.04.19
			PACIFIC CREATION S.A.S	KEB	13,389	16,530	2014.10.25 ~ 2015.10.20
			ANNICK GOUTAL	KEB	1,673	3,967	2014.07.23 ~ 2015.07.22
			Amorepacific Global Operations Limited	CITI N.A. HONG KONG	43,540	43,540	2014.07.21 ~ 2017.07.21
			Amorepacific Global Operations Limited	CITI N.A. HONG KONG	-	10,885	2014.01.21 ~ 2015.01.20
			AMOREPACIFIC Japan Co. Ltd	SBJ	6,500	15,000	2014.03.28 ~ 2015.03.27
		AMOREPACIFIC	CITI N.A.	70,753	70,753	2013.05.27 ~ 2016.05.27	

			Cosmetics (Shanghai) Co. Ltd	HONG KONG			
			AMOREPACIFIC Cosmetics (Shanghai) Co. Ltd	CITI N.A. HONG KONG	-	5,987	2013.08.26 ~ 2016.07.19
			소 계		149,568	182,705	-

라. 채무인수약정 현황

해당사항 없음.

마. 그 밖의 우발채무 등

(1) 보고기간말 현재 회사는 우리은행과 8,000백만원을 한도로 당좌차월약정을 체결하고 있으며, 매입채무 등의 대금 지급과 관련하여 40,000백만원을 한도로 회사의 거래처가 대금지급기한 이전에 은행에서 매출채권을 할인할 경우 회사가 은행에 대금지급을 보증하는 전자방식 외상매출채권 담보대출약정을 체결하고 있습니다. 보고기간말 현재 만기가 도래하지 아니한, 거래처의 외상매출채권 담보대출잔액은 4,842백만원(2014년 기말:9,041백만원)입니다. 또한, 회사는 보고기간말 현재 우리은행과 USD 4,000천을 한도로 L/C거래 약정을 체결하고 있으며 실행금액 USD 365천(2014년 기말:USD 256천)입니다.

(2) 보고기간말 현재 회사는 서울보증보험으로부터 공탁보증보험 및 이행지급보증 등을 위하여 3,641백만원(2014년 기말 : 3,891백만원)의 지급보증을 제공받고 있습니다.

(3) 보고기간말 현재 종속기업이 금융기관과 체결한 중요한 약정사항은 다음과 같습니다.

회사명	내역
Amorepacific Global Operations Limited.	보고기간말 현재 Citi Bank 외 2개 은행으로부터 USD 40,000천의 신디케이트론 약정을 체결하고 있으며, 실행된 대출 잔액은 USD 40,000천(2014년 기말:USD 40,000천)입니다. 보고기간말 현재 Citi Bank와 USD 10,000천을 한도로 당좌차월 약정을 체결하였으며, 실행된 대출 잔액은 없습니다(2014년 기말:USD -천).
AMOREPACIFIC Cosmetics (Shanghai) Co.,Ltd.	보고기간말 현재 Citi Bank 외 3개 은행으로부터 USD 65,000천의 신디케이트론 약정을 체결하고 있으며, 실행된 대출 잔액은 USD 65,000천 입니다(2014년 기말: USD 65,000천).
AMOREPACIFIC EUROPE S.A.S	보고기간말 현재 Societe Generale Bank 외 1개 은행으로부터 EUR 2,401천의 금융리스 약정을 체결하고 있습니다. 또한, Citi Bank N.A은행으로부터 EUR 7,000천의 대출 약정을 체결하고 있으며, 실행된 대출 잔액은 EUR 7,000천입니다(2014년 기말: EUR 7,000천). 보고기간말 현재 외환은행으로부터 EUR 13,000천의 당좌차월 약정을 체결하고 있으며, 실행된 대출 잔액은 EUR 6,915천입니다(2014년 기말: EUR 10,587천).
Annick Goutal S.A.S	보고기간말 현재 외환은행으로부터 EUR 3,000천의 당좌차월 약정을 체결하고 있으나, 실행된 대출 잔액은 EUR 779천입니다(2014년 기말: EUR 1,265천).
AMOREPACIFIC Japan CO.,LTD.	보고기간말 현재 Shinhan Bank Japan으로부터 JPY 1,000,000천의 당좌차월 약정을 체결하고 있으며, 실행된 대출 잔액은 JPY 500,000천입니다(2014년 기말: JPY 700,000천).
AMOREPACIFIC Hong Kong Co.,Limited	보고기간말 현재 Hang Seng Bank로부터 HKD 4,500천의 당좌차월 약정을 체결하고 있으며, 실행된 대출 잔액은 없습니다(2014년 기말 : HKD -천). 또한, 동 은행으로부터 HKD 10,000천 한도로 임대 매장의임대료 납부에 대한 지급보증을 제공받고 있습니다.

(4) 사용제한 금융상품

보고기간말 현재 유동성 금융기관예치금 중 15,000백만원(2014년 기말 : 15,000백만원)과 4,000백만원(2014년 기말 : 3,500백만원)은 각각 종속기업 차입금 및 대·중소기업 동반성장 협력 협약과 관련하여 사용이 제한되어 있으며, 비유동성 금융기관예치금 6백만원(2014년 기말 : 6백만원)과 3,765백만원(RMB 20,000천)(2014년 기말 :3,536백만원(RMB 20,000천))은 각각 당좌구좌개설 및 중국 내 방문판매사업과 관련하여 사용이 제한되어 있습니다.

또한, 매도가능금융자산 2,565백만원(HKD 16,645천)(2014년 기말 : 2,359백만원 (HKD 16,645천))은 AMOREPACIFIC Hong Kong Co.,Limited의 당좌차월 약정 및 임대 매장의 은행 지급보증과 관련하여 사용이 제한되어 있습니다.

(5) 자산 취득을 위한 약정

보고기간말 현재 용산 신사옥 건설과 관련된 향후 취득 약정액은 524,465백만원입니다.

3. 제재현황 등 그 밖의 사항

가. 제재현황

당사는 2014년 8월 14일 공정거래위원회로부터 독점규제 및 공정거래에 관한 법(공정거래법) 제23조 제1항 제4호, 법 시행령 제36조 제1항 [별표1의2] 6.라목에 위반되므로 시정명령과 함께 과징금 5억원을 부과처분 받았습니다. 해당 처분에 대한 납부 기한은 2015년 01월 07일부로 기한 내 납부하였습니다. 당사는 불공정거래행위 방지 및 공정경쟁을 도모하기 위하여 관련 임직원 교육을 지속적으로 시행하고 있으며 임직원 준법 강화를 위해 여러 프로그램들을 운영 중에 있습니다.

나. 작성기준일 이후 발생한 주요사항

: 해당사항 없음

다. 직접금융 자금의 사용

: 해당사항 없음

라. 합병등의 사후정보

: 해당사항 없음

마. 녹색경영

(주)아모레퍼시픽은 기후변화의 심각성을 인식하고 기업활동에 따른 환경영향을 최소화하기 위하여 다양한 활동을 실시하고 있습니다. 이를 위해 온실가스 배출량 인벤토리를 구축하고 부문 별로 배출량을 감축하기 위해 노력하고 있습니다. 2011년에 수립한 SCM 부문 온실가스중장기 감축 계획을 바탕으로 2010년 대비 2020년까지 '매출액 기준 원단위 배출량 30% 감축' 목표를 달성하기 위하여 노력하고 있습니다.

구분		2012년	2013년	2014년
온실가스 배출량(주1)	총량(톤CO2)	31,638	31,178	29,086
	원단위(톤CO2/억원)	1.110	1.006	0.751

주1) 온실가스 배출량 산정범위: SCM(생산/물류), 연구소, 본사 및 지역사옥, 영업소 등
온실가스 배출량 원단위는 매출액을 연결재무제표 기준으로 산정하였음

- 에너지 사용량 절감

(주)아모레퍼시픽은 에너지 사용량 절감을 위한 노력을 지속적으로 실시하고 있습니다. 오산 뷰티사업장에서는 응축수 탱크 개선공사를 통하여 보일러 급수온도를 상승시켰고, 열효율 저하방지 장치인 스팀 트랩(Steam trap) 설치 상태에 대한 정기 점검을 실시하여 응축수 회수율을 향상시켰습니다. 또한, 조명시설의 전력사용량 절감을 위하여 생산 사업장 포장실에 설치된 330개의 형광등을 LED로 교체하였고, 사업장 내 전 조명시설의 가동 스케줄을 최적화 하여 불필요한 조명시설의 가동을 최소화하였습니다. 이러한 노력의 결과 (주)아모레퍼시픽 오산 뷰티사업장은 2015년 상반기 약 92톤CO2의 온실가스 배출량을 감축하고, 413백만

원의 TCR효과를 거두었습니다.

【 전문가의 확인 】

1. 전문가의 확인

: 해당사항 없음.

2. 전문가와의 이해관계

: 해당사항 없음.