

# 목 차

분기보고서 .....	1
<b>【대표이사 등의 확인】</b> .....	2
I. 회사의 개요 .....	3
1. 회사의 개요 .....	3
2. 회사의 연혁 .....	6
3. 자본금 변동사항 .....	9
4. 주식의 총수 등 .....	10
5. 의결권 현황 .....	11
6. 배당에 관한 사항 등 .....	12
II. 사업의 내용 .....	14
III. 재무에 관한 사항 .....	32
IV. 감사인의 감사의견 등 .....	75
V. 이사의 경영진단 및 분석의견 .....	77
VI. 이사회 등 회사의 기관 및 계열회사에 관한 사항 .....	78
1. 이사회에 관한 사항 .....	78
2. 감사제도에 관한 사항 .....	82
3. 주주의 의결권 행사에 관한 사항 .....	83
4. 계열회사 등의 현황 .....	84
VII. 주주에 관한 사항 .....	87
VIII. 임원 및 직원 등에 관한 사항 .....	95
1. 임원 및 직원의 현황 .....	95
2. 임원의 보수 등 .....	99
IX. 이해관계자와의 거래내용 .....	101
X. 그 밖에 투자자 보호를 위하여 필요한 사항 .....	104
XI. 재무제표 등 .....	109
XII. 부속명세서 .....	123
<b>【전문가의 확인】</b> .....	124
1. 전문가의 확인 .....	124
2. 전문가와의 이해관계 .....	124

# 분기보고서

(제 8기 1분기)

사업연도            2013.01.01            부터  
                          2013.03.31            까지

금융위원회

한국거래소 귀중

2013년 5월 15일

회 사 명 :            주식회사 아모레퍼시픽  
대 표 이 사 :            서경배, 심상배, 배동현, 권영소  
본 점 소 재 지 :            서울 중구 청계천로 100 (수표동)  
                          (전 화) 02-709-5114  
                          (홈페이지) <http://www.amorepacific.com>  
작 성 책 임 자 :            (직 책) 부사장            (성 명) 배동현  
                          (전 화) 02-709-5900

## 【 대표이사 등의 확인 】

### 확 인 서

우리는 당사의 대표이사 및 신고업무담당이사로서 당해 공시서류의 기재내용에 대해 상당한 주의를 다하여 직접 확인·검토한 결과, 중요한 기재사항의 기재 또는 표시의 누락이나 허위의 기재 또는 표시가 없고, 이 공시에 표시된 기재 또는 표시사항을 이용하는 자의 중대한 오해를 유발하는 내용이 기재 또는 표시되지 아니하였음을 확인합니다.

또한, 당사는 「주식회사의외부감사에관한법률」제2조의2 및 제2조의3의 규정에 따라 내부회계관리제도를 마련하여 운영하고 있음을 확인합니다

2013년 5월 15일

### 주식회사 아모레퍼시픽

대표이사 : 서 경 배 (인)

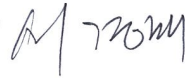

신고업무담당이사 : 배 동 현 (인)

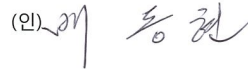

# I. 회사의 개요

## 1. 회사의 개요

가. 연결대상 종속회사 개황(연결재무제표를 작성하는 주권상장법인이 사업보고서, 분기·반기보고서를 제출하는 경우에 한함)

(단위 : 백만원)

상호	설립일	주소	주요사업	직전사업연도말 자산총액	지배관계 근거	주요종속 회사 여부
AMOREPACIFIC Global Operations Limited.	2010.07.	Level 28, Three Pacific Place, 1 Queen's Road East Hong Kong	해외 지주회사	133,988	기업 의결권의 과반수 소유 (기업회계기준서 1027호 13)	직전연도 자산총액이 500억원 이상인 종속회사
AMOREPACIFIC GLOBAL OPERATIONS PTE. LTD.	2010.01.	541 Orchard Road #20-01 Liat Towers, Singapore 238881	화장품판매	5,148	기업 의결권의 과반수 소유 (기업회계기준서 1027호 13)	기타 지배회사에 미치는 영향이 큰 종속회 사
AMORE Cosmetics (Shanghai) Co.,Ltd.	2000.11.	383, Yumin Road Malu Town, Jiading District, Shanghai, China	화장품제조 및 판매	41,123	기업 의결권의 과반수 소유 (기업회계기준서 1027호 13)	기타 지배회사에 미치는 영향이 큰 종속회 사
AMOREPACIFIC Cosmetics New (Shanghai) Co.,Ltd.(*)	2003.03.	No. 768,BoXue South Road,MaLu Town, JiaDing Distirct, ShangHai	화장품제조	44,219	기업 의결권의 과반수 소유 (기업회계기준서 1027호 13)	기타 지배회사에 미치는 영향이 큰 종속회 사
AMOREPACIFIC (Shanghai) R&I Center Co.,Ltd.	2012.10.	Room 2021,2022,2023,Building 1, No. 383, YuMin Road, MaLu Town, JiaDing Distirct, ShangHai	연구개발	2,162	기업 의결권의 과반수 소유 (기업회계기준서 1027호 13)	기타 지배회사에 미치는 영향이 큰 종속회 사
AMOREPACIFIC Trading Co. Ltd	1993.12.	23F, No.700 YanAn Road(E), Gangtai Plaza, Shanghai, P.R. China 200001	화장품판매	91,692	기업 의결권의 과반수 소유 (기업회계기준서 1027호 13)	직전연도 자산총액이 500억원 이상인 종속회사
AMOREPACIFIC EUROPE S.A.S	1990.09.	1, Avenue Nicolas Cont? ZAC Le Jardin d'Entreprises, 28000 CHARTRES, France	화장품제조 및 판매	79,377	기업 의결권의 과반수 소유 (기업회계기준서 1027호 13)	직전연도 자산총액이 500억원 이상인 종속회사
Annick Goutal S.A.S	1985.01.	32 rue d'Armaille 75017 Paris, France	향수제조 및 판매	20,136	기업 의결권의 과반수 소유 (기업회계기준서 1027호 13)	기타 지배회사에 미치는 영향이 큰 종속회 사
AMOREPACIFIC US, INC.	1978.04.	270 Sylvan Avenue, #255, Englewood Cliffs, NJ 07632	화장품판매	10,684	기업 의결권의 과반수 소유 (기업회계기준서 1027호 13)	기타 지배회사에 미치는 영향이 큰 종속회 사
AMOREPACIFIC Japan Co.,Ltd.	1978.06.	4th Floor, Shosenmitsui Bldg, 2-1-1 Toranomon, Minato-Ku, Tokyo, Japan 105-0001	화장품판매	11,961	기업 의결권의 과반수 소유 (기업회계기준서 1027호 13)	기타 지배회사에 미치는 영향이 큰 종속회 사
AMOREPACIFIC Taiwan Co.,Ltd.	1989.06.	5F., No 205, Dunhua N. Rd., Songshan Dist, Taipei City 105, Taiwan (R.O.C.)	화장품판매	3,723	기업 의결권의 과반수 소유 (기업회계기준서 1027호 13)	기타 지배회사에 미치는 영향이 큰 종속회 사
AMOREPACIFIC SINGAPORE PTE., LTD.	2003.08.	541 Orchard Road #20-01, Liat Tower, Singapore 238881	화장품판매	14,409	기업 의결권의 과반수 소유 (기업회계기준서 1027호 13)	기타 지배회사에 미치는 영향이 큰 종속회 사
AMOREPACIFIC MALAYSIA SDN. BHD.	1991.12.	Suite 23.03, Level 23, Centrepont Office, Mid Valley City, Lingkaran Syed Putra, 59200 Kuala Lumpur.	화장품판매	3,033	기업 의결권의 과반수 소유 (기업회계기준서 1027호 13)	기타 지배회사에 미치는 영향이 큰 종속회 사

AMOREPACIFIC VIETNAM JSC	2010.01.	2 Fl., Central Park Office Building, 117 Nguyen Du, Ben Thanh Ward, Dist 1, HCM	화장품판매	4,791	기업 의결권의 과반수 소유 (기업회계기준서 1027호 13)	기타 지배회사에 미치는 영향이 큰 종속회사
AMOREPACIFIC (Thailand) LIMITED	2005.03.	87/2, 35th Fl., Unit 3,CRC Tower,All Seasons Place, Wireless Road, Lumpini, Pathumwan, Bangkok 10330	화장품판매	2,991	기업 의결권의 과반수 소유 (기업회계기준서 1027호 13)	기타 지배회사에 미치는 영향이 큰 종속회사
PT. LANEIGE INDONESIA PACIFIC	2004.06.	The East Tower, 11th Floor Unit 07, Jl. Lingkar Mega Kuningan Blok E3.2 Kav. 1, Jakarta 12950	화장품판매	1,129	기업 의결권의 과반수 소유 (기업회계기준서 1027호 13)	기타 지배회사에 미치는 영향이 큰 종속회사
Innisfree Cosmetics India Private Limited	2012.11.	Unit 116, 1st Floor, Park Centra Building, Sector 30, Gurgaon-122001, Haryana, India	화장품판매	351	기업 의결권의 과반수 소유 (기업회계기준서 1027호 13)	기타 지배회사에 미치는 영향이 큰 종속회사

#### 나. 회사의 법적·상업적 명칭

당사의 명칭은 '주식회사 아모레퍼시픽'이라고 표기합니다. 또한 영문으로는 'AMOREPACIFIC CORPORATION'라 표기합니다. 단, 약식으로 표기할 경우에는 '(주) 아모레퍼시픽' 또는 'AMOREPACIFIC CORP.'라고 표기합니다.

#### 다. 설립일자 및 존속기간

당사는 화장품법 등에 근거하여 화장품의 제조 및 판매 사업 등을 영위할 목적으로 2006년 6월 1일에 (주)아모레퍼시픽(舊(주)태평양)을 인적분할하여 설립(설립등기일: 2006. 6. 7.)되었습니다. 또한 2006년 6월 29일 유가증권시장(KOSPI)에 상장되어 유가증권시장에서 매매가 개시되었습니다.

#### 라. 본사의 주소, 전화번호, 홈페이지 주소

- (1) 주소: 서울 중구 청계천로 100 (수표동)
- (2) 전화번호: 02-709-5114
- (3) 홈페이지: <http://www.amorepacific.com>

#### 마. 중소기업 해당 여부

당사는 본 보고서 제출일 현재 중소기업기본법 제2조에 의한 중소기업에 해당되지 않습니다.

#### 바. 주요 사업의 내용

당사는 화장품의 제조 및 판매, 생활용품의 제조 및 판매, 식품(녹차류, 건강기능식품 포함)의 제조, 가공 및 판매를 하고 있습니다. 사업부문은 크게 화장품 사업부문(기초,메이컵 외 기타)와 MC&S(MassCosmetic & Sulloc) 사업부문(개인용 생활용품, 녹차)으로 구분되어 있으며 매출비중은 현재 약 8:2 정도의 비율입니다.

\* 사업부문별 자세한 사항은 "II. 사업의 내용"을 참조하시기 바랍니다.

목 적 사 업	비 고
---------	-----

1. 화장품의 제조 및 판매 2. 생활용품(비누, 칫솔, 세제포함)의 제조 및 판매 3. 식품(다류, 건강기능식품 포함)의 제조, 가공 및 판매 4. 의약품 및 의약외품의 제조 및 판매 5. 기술조사연구 및 기술개발연구의 용역과 기술의 제공 6. 정보통신, 정보처리 및 기타 컴퓨터 운용 관련업 7. 전자상거래 및 인터넷 관련사업 8. 프랜차이즈점 모집 및 운영 9. 사업지원관련 서비스업 10. 부동산개발업 및 부동산 매매.임대업 11. 미술관, 박물관 및 종합문화관 운영 12. 위 각항에 부대되는 수출입 및 도소매업 13. 위 각항에 관련된 일체의 부대사업 및 투자	-
---------------------------------------------------------------------------------------------------------------------------------------------------------------------------------------------------------------------------------------------------------------------------------------------------------------------------------------------------------------------	---

### 사. 계열회사에 관한 사항

당사는 2013년 3월 31일 현재 '아모레퍼시픽그룹 계열'의 기업집단에 속해 있으며, 기업집단에 소속된 회사는 국내 계열회사는 당사 포함 10 개사, 해외 현지법인은 17개사입니다.

- \* 기업집단에 소속된 회사  
 - 국내 계열회사 : 10 개사

구 분	회사명	주요사업	비고
상 장	(주)아모레퍼시픽그룹 (주)아모레퍼시픽	지주회사 화장품 제조, 판매	-
비상장	(주)태평양제약 (주)에뛰드 (주)이니스프리 (주)아모스프로페셔널 (주)퍼시픽글라스 (주)퍼시픽패키지 (주)코스비전 농업회사법인 (주)장원	의약품 제조, 판매 화장품 판매 화장품 판매 화장품 판매 초자용기 제조, 판매 인쇄, 출판 화장품 제조 녹차재배	-

- 해외 현지법인 : 17 개사

지역구분	법 인 명	비 고
중국	AMORE Cosmetics (Shanghai) Co.,Ltd.	-
	AMOREPACIFIC Cosmetics New (Shanghai) Co.,Ltd.	-
	AMOREPACIFIC (Shanghai) R&I Center Co.,Ltd.	-
	AMOREPACIFIC Trading Co.Ltd.	-
프랑스	AMOREPACIFIC EUROPE S.A.S.	-
	Annick Goutal S.A.S.	-
미국	AMOREPACIFIC US, INC.	-
일본	AMOREPACIFIC JAPAN CO., LTD.	-

대만	AMOREPACIFIC Taiwan Co.,Ltd.	-
싱가폴	AMOREPACIFIC Singapore Pte.,Ltd.	-
	Amorepacific Global Operations Pte.Ltd.	-
말레이시아	AMOREPACIFIC Malaysia SDN BHD.	-
베트남	Amorepacific Vietnam JSC	-
태국	AMOREPACIFIC (Thailand) LIMITED	-
홍콩	Amorepacific Global Operations Limited	-
인도네시아	PT. Laneige Indonesia Pacific	-
인도	Innisfree Cosmetics India Private Limited	-

### 아. 신용평가에 관한 사항

당사는 기업어음을 발행한 사실이 없으나, 발행을 가정하고 다음과 같은 신용평가를 받았습니다.

평가일	평가대상	평정등급	평가회사 (평정등급)	평가구분	비 고
2012.06.28	기업어음	A 1	NICE신용평가(A1~D)	본평가	-
2011.06.27	기업어음	A 1	한신정(A1~D)	본평가	-
2010.06.30	기업어음	A 1	한신정(A1~D)	본평가	-
2009.06.23	기업어음	A 1	한신정(A1~D)	본평가	-
2008.12.12	기업어음	A 1	한신정(A1~D)	본평가	-
2007.06.28	기업어음	A 1	한신정(A1~D)	본평가	-
2006.07.05	기업어음	A 1	한신정(A1~D)	본평가	-

### \* 등급의 정의

A 1	적기상환능력이 최고수준으로 투자위험도가 낮으며, 현 단계에서 합리적으로 예측 가능한 장래의 어떠한 환경변화에도 영향을 받지 않을 만큼 안정적인
A 2	적기상환능력이 우수하며, 투자위험도가 매우 낮지만 A 1등급에 비해 다소 열등한 요소가 있음
A 3	적기상환능력이 양호하며, 투자위험도는 낮은 수준이지만 장래 급격한 환경변화에 따라 다소 영향을 받을 가능성이 있음
B	적기상환능력은 인정되지만, 투기적 요소가 내재되어 있음
C	적기상환능력이 의문시 됨
D	지급불능 상태에 있음

## 2. 회사의 연혁

### 가. 회사의 본점소재지 및 그 변경

- 2006.06.01. 서울시 용산구 한강로2가 181

- 2013.03.04. 서울시 중구 청계천로 100 (수표동)

#### 나. 경영진의 중요한 변동

당사는 2007.6.26. 1인 대표이사체제에서 서경배 사장을 비롯한 각 사업부문별 부문장을 대표이사로 하는 각자대표이사체제(총 4인)로 전환하였습니다. 이는 분할 이후 효율적 경영 의사결정을 위한 관리시스템을 확보하기 위한 대표이사체제의 변동입니다. 이후 대표이사 및 이사의 변동은 다음과 같습니다.

구 분	일 자	이사선임 결과	비고
제7기 정기주주총회	2013.03.22	사외이사 중임: 송재용, 김동수, 이연오 조동철, 남궁은	-
임시이사회	2012.03.23	대표이사 선임 - 중임 대표이사: 서경배, 심상배, 배동현	-
제6기 정기주주총회	2012.03.23	사내이사 중임: 서경배, 심상배, 배동현 사외이사 중임: 송재용, 김동수, 이연오 사외이사 신임: 조동철, 남궁은	-
임시이사회	2011.03.25	대표이사 선임 - 중임 대표이사 : 권영소	-
제5기 정기주주총회	2011.03.25	사내이사 중임 : 권영소 사외이사 중임 : 송재용, 김동수, 이연오	-
제4기 정기주주총회	2010.03.19	사외이사 중임 : 송재용 사외이사 신임 : 김동수, 이연오	-
임시이사회	2009.03.20	대표이사 선임 - 중임 대표이사 : 서경배, 심상배, 배동현	-
제3기 정기주주총회	2009.03.20	사내이사 중임 : 서경배, 심상배, 배동현 사내이사 신임 : 양창수, 강학희 사외이사 중임 : 송재용, 황이석, 정주영	-
임시이사회	2008.03.14	대표이사 선임 - 신임 대표이사 : 권영소, 배동현	-
제2기 정기주주총회	2008.03.14	이사 신임 : 권영소, 정주영(사외) 이사 중임 : 송재용(사외), 황이석(사외)	-
임시이사회	2007.06.26	각자 대표이사 선임(대표이사 추가) - 신임 대표이사 : 심상배, 손영철, 백정기	-
제1기 정기주주총회	2007.02.27	이사 중임 - 사외이사 : 손욱, 송재용, 황이석 (이상 3명)	-
(주)태평양 임시주주총회	2006.04.27	분할계획서 승인에 따른 신설법인((주)아모레퍼시픽)의 이사 선임 내역 - 사내이사 : 서경배, 이옥섭, 이해선, 심상배, 백정기, 배동현, 손영철 (이상 7명) - 사외이사 : 손욱, 송재용, 황이석 (이상 3명) - 대표이사 : 서경배	-

주) 당사의 이사 임기는 정관에 의하여, 사내이사는 3년, 사외이사는 1년부터 3년의 범위에서 주주총회 결의로 임기를 정함.



## 다. 최대주주의 변동

기 초(2013.01.01.)			기 말(2013.03.31.)		
최대주주	소유주식수	지분율	최대주주	소유주식수	지분율
(주)아모레퍼시픽그룹 외 11명	2,894,341	49.51%	(주)아모레퍼시픽그룹 외 11명	2,894,341	49.51%

주) 소유주식수 및 지분율은 보통주 기준 현황임.

## 라. 그 밖에 경영활동과 관련된 중요한 사항의 발생내용 【 분할 전 】

- 1945. 9. 5 태평양화학공업사 설립
- 1951. 1. ABC브랜드 발매
- 1959. 3 태평양화학공업(주) 설립 (법인 전환)
- 1963. 7. 국내 화장품업계 최초로 전문 미용사원제도 도입
- 1964. 5. 국내 최초로 화장품 수출 (오스카 화장품)
- 1964. 9. 방문판매제도 도입, 아모레(AMORE)브랜드 발매
- 1973. 4. 태평양화학공업(주) 기업공개
- 1973. 1. 국내 최초 한방인삼화장품 '삼미' 브랜드 발매  
(이후, '설화'(1987), '설화수'(1997) 브랜드로 변경)
- 1973.11. 수원공장 준공 (용인군 기흥읍, 화장품 생산)
- 1978.10. 태평양 기술연구소 설립
- 1979. 2. 슈퍼부(가정용품사업본부) 발족
- 1980. 7. 대전공장 준공 (생활용품 생산)
- 1980.12. 제17회 수출의날 대통령표창 (1,000만불 수출 달성)
- 1984. 5. 뷰티센터 '아모레 1번가' 개설(명동, 미용서비스 제공)
- 1987. 3. 화장품, 생활용품, 건강식품 '88서울올림픽 공식 공급업체 지정
- 1987. 6. 태평양화학(주) 로 상호변경
- 1990. 9. 프랑스 현지법인 설립
- 1990.10. 김천공장 준공 (색조화장품 생산)
- 1991.10. 마몽드 브랜드 발매
- 1992. 1. 경영이념 선포 (인류봉사, 인간존중, 미래창조)
- 1992. 8. 태평양 기술연구원 준공(용인군 기흥읍)
- 1993. 3. (주)태평양 으로 상호변경
- 1993. 9. 무한책임주의 선언
- 1994. 8. 라네즈 브랜드 발매
- 1995. 7. 진천공장 준공(녹차 생산)
- 1995.10. 헤라 브랜드 발매
- 1996.10. 아이오펜 브랜드 발매
- 1997. 4. 설화수 브랜드 발매
- 2000. 1. 미장센 브랜드 발매
- 2000. 6. 태평양 기술연구원 국가지정연구실 선정
- 2002. 3. 글로벌브랜드 AMOREPACIFIC 발매, 영문사명 AMOREPACIFIC 변경
- 2002. 7. 중국 상하이공장 준공



## 4. 주식의 총수 등

### 가. 주식의 총수

당사는 2013년 3월 31일 본 보고서 작성기준일 현재 발행할 주식의 총수는 27,500,000주 (보통주 23,500,000주, 우선주 4,000,000주)이며, 현재까지 발행한 주식의 총수는 보통주 5,845,849주 입니다. 당사는 보통주 이외에 종류주(무의결권) 1,055,783주를 발행하였으며, 현재 유통주식수는 보통주 5,842,552주, 종류주 1,055,170주입니다.

#### 주식의 총수 현황

(기준일 : 2013.03.31 )

(단위 : 주)

구 분	주식의 종류			비고
	보통주	종류주	합계	
I. 발행할 주식의 총수	23,500,000	4,000,000	27,500,000	-
II. 현재까지 발행한 주식의 총수	5,845,849	1,055,783	6,901,632	-
III. 현재까지 감소한 주식의 총수	-	-	-	-
1. 감자 2. 이익소각 3. 상환주식의 상환 4. 기타	-	-	-	-
	-	-	-	-
	-	-	-	-
	-	-	-	-
IV. 발행주식의 총수 (II-III)	5,845,849	1,055,783	6,901,632	-
V. 자기주식수	3,297	613	3,910	-
VI. 유통주식수 (IV-V)	5,842,552	1,055,170	6,897,722	-

주) 종류주 : 기명, 무의결권

### 나. 자기주식 취득 및 처분 현황

당사는 「자본시장과 금융투자업에 관한 법률(이하 "자본시장법") 제165조의2 이외의 사유로 회사 인적분할시 발생한 분할단주으로써 보통주 3,297주와 종류주(기명, 무의결권) 613주를 보유하고 있습니다. 2013년 보유중인 자기주식 중 처분한 주식은 없으며, 본 보고서 작성일 현재 보유하고 있는 자기주식은 보통주 3,297주, 종류주 613주 입니다.

#### 자기주식 취득 및 처분 현황

(기준일 : 2013.03.31 )

(단위 : 주)

취득방법	주식의 종류	기초수량	변동 수량			기말수량	비고
			취득(+)	처분(-)	소각(-)		
배당 가능 이익 범위 이내	직접 취득	장내	-	-	-	-	-
		직접 취득	-	-	-	-	-
		장외	-	-	-	-	-
		직접 취득	-	-	-	-	-

취득	공개매수	-	-	-	-	-	-	-	
		-	-	-	-	-	-	-	
		소계(a)	-	-	-	-	-	-	-
			-	-	-	-	-	-	-
	신탁 계약에 의한 취득	수탁자 보유물량	-	-	-	-	-	-	-
			-	-	-	-	-	-	-
		현물보유물량	-	-	-	-	-	-	-
			-	-	-	-	-	-	-
소계(b)	-	-	-	-	-	-	-		
	-	-	-	-	-	-	-		
기타 취득(c)		보통주	3,297	-	-	-	3,297	분할단주	
		종류주	613	-	-	-	613	분할단주	
총 계(a+b+c)		보통주	3,297	-	-	-	3,297	-	
		종류주	613	-	-	-	613	-	

#### 다. 보통주외의 주식

당사는 회사 신설시 의결권이 없는 기명식 종류주를 발행하였으며, 세부내역은 다음과 같습니다.

[2013.3.31. 현재]

(단위 : 주)

구 분		기명식종류주
발행주식수		1,055,783
주식의 내용	이익배당에 관한 사항	종류주식의 배당은 비참가적, 비누적적이며, 현금배당에 있어서만 보통주 보다 액면금액을 기준으로하여 연 1%를 더 배당하고 다만, 주식배당이 있을 경우에는 이를 적용하지 않음
	잔여재산분배에 관한 사항	-
	상환에 관한 사항	-
	전환에 관한 사항	-
기 타		- 종류주식의 의결권은 없음 - 종류주식의 우선기한은 무기한임

## 5. 의결권 현황

당사가 발행한 보통주식수는 5,845,849주이며, 정관상 발행할 주식 총수의 21.26%에 해당됩니다. 보통주외에 1,055,783주의 종류주를 발행하였으며, 발행주식 중 회사가 보유하고 있는 자기주식은 보통주 3,297주이며, 자기주식수와 종류주를 제외할 경우 의결권행사 가능 주식수는 5,842,552주 입니다.

(기준일 : 2013.03.31 )

(단위 : 주)

구 분	주식의 종류	주식수	비고
-----	--------	-----	----

발행주식총수(A)	보통주	5,845,849	-
	종류주	1,055,783	-
의결권없는 주식수(B)	보통주	3,297	자사주
	종류주	1,055,783	-
정관에 의하여 의결권 행사가 배제된 주식수(C)	보통주	-	-
	종류주	-	-
기타 법률에 의하여 의결권 행사가 제한된 주식수(D)	보통주	-	-
	종류주	-	-
의결권이 부활된 주식수(E)	보통주	-	-
	종류주	-	-
의결권을 행사할 수 있는 주식수 (F = A - B - C - D + E)	보통주	5,842,552	-
	종류주	-	-

## 6. 배당에 관한 사항 등

당사는 정관에 의거 이사회 결의 및 주주총회의 결의를 통하여 매년 배당을 실시하고 있습니다. 지주회사 체제하에서 사업회사인 당사는 안정적인 현금 창출 능력과 지주회사로의 배당이 요구됩니다. 또한 창출된 현금은 핵심사업 집중을 통한 시장 리더십 강화와 미래 성장동력 확보를 위한 분야 및 미래 비전 달성을 위한 시설규모 확장에 투자하고자 합니다. 이러한 현금의 사용은 투자의 효율성을 제고하고 지속적인 성장을 통해 주주가치 증대 및 배당가능이익 증가에 기여할 것을 확신합니다. 그럼에도 불구하고 당사는 2006년 6월 회사신설 후 주주중심의 경영을 시현하고자 지속적으로 배당을 실시해 오고 있습니다. 배당성향을 기준으로 2006년 55.4%(회사신설일 기준임), 2007년 19.4%, 2008년 20.3%, 2009년 16.8%, 2010년 14.4%, 2011년 14.1%, 2012년 16.3%의 배당을 하였습니다. 향후에도 당사는 미래의 성장과 이익의 주주 환원을 균형있게 고려하여 배당을 실시할 계획입니다.

- 최근 3사업연도 배당에 관한 사항

구 분	주식의 종류	제 7기	제 6기	제 5기
주당액면가액 (원)		5,000	5,000	5,000
당기순이익 (백만원)		268,444	327,269	287,609
주당순이익 (원)		39,080	47,403	41,709
현금배당금총액 (백만원)		44,888	44,888	41,439
주식배당금총액 (백만원)		-	-	-
현금배당성향 (%)		16.3	14.1	14.4
현금배당수익률 (%)	보통주	0.5	0.6	0.5
	종류주	1.7	2.3	1.9
주식배당수익률 (%)	보통주	-	-	-
	종류주	-	-	-
주당 현금배당금 (원)	보통주	6,500	6,500	6,000

	종류주	6,550	6,550	6,050
주당 주식배당 (주)	보통주	-	-	-
	종류주	-	-	-

주1) 주당순이익은 보통주를 말함.

주2) 상기 최근 3사업연도는 한국채택국제회계기준을 적용함.

## II. 사업의 내용

### 1. 사업의 개요

당사는 화장품 사업, 생활용품 사업, 녹차사업을 영위하고 있으며, 신규 사업의 진출없이 지속적으로 핵심역량에 집중할 예정입니다.

#### 가. 사업부문별 현황

##### (1) 화장품 산업

###### 1) 산업의 특성

국내 화장품 산업은 경제성장과 함께 발전을 거듭하고 있으며, 특성상 국내 경기의 영향을 직접적으로 받는 산업 중 하나로 국내 민간소비와 화장품 시장의 성장세는 비슷한 트렌드를 보이고 있습니다. 현재 국내 화장품 업계는 당사를 비롯해 LG생활건강, 더페이스샵, 미샤 등의 국내업체와 L'Oreal, E.Lauder 등의 다국적기업이 저성장 경제, 글로벌화, 유통환경의 급변 등 불확실한 경제 환경 속에서 치열한 경쟁을 지속하고 있습니다. 이러한 상황에서 급변하는 소비자의 수요패턴 변화에 부합하는 신상품을 적기에 개발하는 능력과 강한 마케팅 능력, 브랜드 이미지 제고, 상품의 차별화 및 안정적 재무구조의 확보 등은 향후 성장여부를 가름하는 요인들로 볼 수 있습니다. 또한, 화장품 산업에는 다른 산업분야와 달리 인간의 건강과 아름다움에 관련되는 욕구를 충족시켜주는 특수한 효익을 가지고 있기 때문에 생산, 유통, 판매, 광고 및 소비에 이르기까지 여러가지 법률적인 제약이 있습니다.

###### 2) 산업의 성장성

화장품은 전형적인 다품종 소량생산 제품으로 유행에 민감한 대표적 패션상품입니다. 세계 경기 둔화로 국내경제가 위축되어 가계구매력이 저하되기도 했으나, 소득과 소비의 양극화 현상이 진행되면서 고가 중심의 소비층과 합리적인 소비계층으로 양분화 되어 각각의 시장이 지속적인 성장세를 보여주고 있습니다. 최근 국내 소비자들은 높은 물가상승률로 인해 소비자들의 가처분 소득이 감소하여, 합리적인 구매행태를 보였으며, 멀티채널, 멀티브랜드를 이용하는 고객이 크게 증대했습니다. 이러한 가치 소비가 늘어나면서 히트 상품에 따라 채널을 이동하는 경향을 보였고, 브랜드 보다 상품을 중요시한 소비가 이루어졌습니다. 또한, 대용량 제품 및 기획상품 등 합리적 가격의 상품을 선호하는 경향을 보였으며, 이러한 기능성 상품에 대한 소비자의 니즈에 대응하여 화장품 기업들은 복합 기능 상품을 지속적으로 출시하기도 하였습니다. 따라서 매력있는 브랜드와 혁신상품을 개발하고 품질향상에 노력한다면 화장품 산업은 꾸준한 성장이 가능하리라 생각됩니다.

###### 3) 경기변동의 특성 및 계절성

화장품 산업은 소비재 산업으로서 고객의 주목을 받기 위한 차별적인 신상품 개발과 마케팅, 유통경로 확보 등이 중요합니다. 또한, 상품의 가치증대를 위해 디자인, 포장, 광고 등 이미지 제고를 위한 투자가 필요하며, 다품종 소량 판매로 인한 물류기반 확보가 필요합니다. 패션 트렌드에 민감한 여성들이 주요 고객인 산업 특성으로 인해 상품의 수명주기가 짧고, 계절적 수요 변동과 개인별 선호 차이로 인해 상품의 종류가 매우 다양한 특성을 가지고 있습니다. 최근에는 여성들 뿐만 아니라 남성 화장품 소비 또한 확대되면서 젊은 남성층의 화장품 관여도가 높아졌으며, 남성 상품의 유형도 다양화되었습니다.

###### 4) 국내시장 여건

세계경기 둔화로 인한 국내경기 침체에도 국내 화장품 시장 규모는 원브랜드숍과 면세점, 백화점이 국내 화장품 시장 성장을 주도하며 지속적인 성장세를 이어가고 있습니다. 저가 화장품 시장과 럭셔리 시장이 동반 성장하는 시장의 양분 현상도 지속적으로 관찰되고 있습니다. 특히 후발 기업들이 성공적으로 시장에 안착하면서 업계간의 건전한 경쟁을 통해 이러한 고성장을 기록한 것으로 분석됩니다. 합리적 소비 트렌드 확산과 온라인 소비자 저변이 확대되면서 온라인과 홈쇼핑 채널 볼륨이 확대되는 반면 할인점 채널은 국내 주요 할인점 채널 자체의 성장세 둔화 및 저가 시장으로의 트레이딩 다운 (Trading down) 현상으로 성장세가 소폭 감소했습니다.

#### 5) 해외시장 여건

해외 사업은 글로벌 기업으로 자리매김 하기 위한 당사의 핵심 성장동력입니다. 중국을 중심으로 한 아시아 시장에서는 라네즈, 마몽드, 설화수의 브랜드의 인지도 강화와 적극적인 유통 채널 확대에 역점을 두고 있습니다.

프랑스, 미국 등 선진 시장에서는 사업 구조 효율화에 이어 수익성 개선과 프리미엄 브랜드 이미지 확보를 중점적으로 추진하였고 가시적인 성과를 이루어내고 있습니다. 특히 미주 사업은 글로벌 프리미엄 브랜드, 아모레퍼시픽과 설화수를 고급 백화점과 프리미엄 전문점에 유통시킴으로써 좋은 성과를 보여주고 있으며, 아시아 고객을 대상으로 하는 아모레 전문점 사업 확대를 통해 수익성을 동반한 성장의 발판을 다지고 있습니다.

#### 6) 회사의 경쟁우위 요소

화장품사업에서는 럭셔리 브랜드의 성공적인 신제품 출시와 차별화된 고객 서비스를 기반으로 방판과 백화점채널에서 안정적인 성장을 하였으며, 면세채널은 신규고객 유입을 확대하면서 높은 매출 성장을 달성하였습니다. 또한, 프리미엄 시장에서 아리따움은 고객 니즈를 충족시킨 히트상품 판매와 유통점 확대를 통해 견고하게 성장하였고, 신성장 채널인 온라인, 홈쇼핑 등에서도 성공적인 사업확대로 화장품사업 전체매출은 지속적인 성장세를 이어가고 있습니다.

### (2) 생활용품 산업

#### 1) 산업의 특성

생활용품은 성숙기에 접어든 시장에서 다수의 공급자가 치열한 경쟁을 벌이고 있는 양상이며, 할인점의 급신장과 신유통 채널의 증가로 유통구조의 급변이 일어나고 있습니다. 이에 각사는 브랜드 이미지 제고와 효과적인 마케팅, 가격정책 등을 사업의 중요한 관리지표로 삼고 있습니다.

#### 2) 산업의 성장성

경기회복 지연에 따른 소비자들의 구매력 감소와 업체간 경쟁으로 시장이 과열되는 경향이 있었으나, 웰빙 열풍과 고기능 상품 출시에 따른 프리미엄 시장 활성화와 소비자 니즈의 다양화에 따른 틈새시장 개척과 시장 차별화 등으로 생활용품 시장이 활성화 되고 있습니다.

#### 3) 국내시장 여건

경기침체와 물가상승 등에 따른 소비자들의 구매력 감소와 업체간 경쟁으로 시장이 과열되는 경향이 있었으나, 다양한 고객의 니즈에 부합하는 다양화된 기능성 라인과 프리미엄 제품 출시를 통해 프리미엄 시장이 활성화 되었고 자연주의 및 유기농 제품을 선호하는 웰빙 트렌드를 반영한 시장 차별화 등으로 생활용품 시장이 활성화 되고 있습니다.

#### 4) 회사의 경쟁우위 요소



기능성 프리미엄 상품확대를 통해 헤어·바디·오랄 등 전 카테고리에서 점유율을 상승시키며 시장 리더십을 강화하였습니다. 헤어케어 대표 브랜드인 미장센과 러, 그리고 바디케어 브랜드인 해피바스는 채널 맞춤형 상품을 출시하여 채널 대응력을 높였고, 한방 바이오 브랜드 일리를 성공적으로 런칭함으로써 프리미엄 바디케어 시장에서 신성장 동력을 확보하였습니다.

### (3) 녹차 산업

#### 1) 산업의 특성

국내 녹차산업은 웰빙에 대한 관심 등으로 매년 꾸준한 성장을 하고 있으며, 생활속의 문화 음료로 자리매김하고 있습니다.

#### 2) 산업의 성장성 및 국내시장 여건

지난 몇 년간 기업 간의 경쟁은 더욱 치열해 지고 있고 이에 여러 회사에서 한국인의 입맛에 맞는 녹차의 개발과 녹차에 함유된 기능성 성분을 이용한 새로운 상품 및 유통경로의 개발 등을 위해 노력하고 있습니다. 건강한 생활에 대한 관심의 증가 등으로 녹차에 대한 관심이 증가 되면서 녹차와 관련한 여러 가지 상품이 경쟁적으로 출시되고 있고, 녹차의 효능을 활용한 다양한 제품의 개발로 국내 녹차시장은 꾸준히 성장하고 있습니다. 최근에는 잎차와 유기농차 등 프리미엄 제품 판매가 증가세에 있어 기업간 프리미엄 시장 진출에 힘쓰고 있습니다.

#### 3) 회사의 경쟁우위 요소

프리미엄 블렌딩 티와 기능성 음료 등으로 제품 포트폴리오를 한층 강화하였으며 백화점 티숍과 오설록 티하우스에서는 고객 체험 및 서비스 공간을 지속적으로 창출하며 고객 접점 영역을 확대한 결과 전년 대비매출 성장을 달성했습니다.

### 나. 회사의 중점 추진 사항

아모레퍼시픽은 시장 대응력을 높인 혁신상품의 출시와 적극적인 해외사업 확장으로 견실한 매출 성장세를 이어갔습니다.

화장품사업에서는 럭셔리 브랜드의 성공적인 신제품 출시와 차별화된 고객 서비스를 기반으로 방판과 백화점채널에서 안정적인 성장을 하였으며, 면세채널은 신규고객 유입을 확대하면서 높은 매출 성장을 달성하였습니다. 또한, 프리미엄 시장에서 아리따움은 고객 니즈를 충족시킨 히트상품 판매와 유통점 확대를 통해 견고하게 성장하였고, 신성장 채널인 온라인, 홈쇼핑 등에서도 성공적인 사업확대를 이루었습니다.

생활용품사업에서는 기능성 프리미엄 상품확대를 통해 헤어·바디·오랄 등 전 카테고리에서 점유율을 상승시키며 시장 리더십을 강화하였습니다. 헤어케어 대표 브랜드인 ‘미장센’과 ‘러’, 그리고 바디케어 브랜드인 ‘해피바스’는 채널 맞춤형 상품을 출시하여 채널 대응력을 높였고, 한방 바이오 브랜드 ‘일리’를 성공적으로 런칭함으로써 프리미엄 바디케어 시장에서 신성장 동력을 확보하였습니다. 한편 녹차 사업은 프리미엄화 전략과 고객접점 확대를 통해 고성장을 지속하고 있습니다.

해외사업에서는 성장시장인 중국과 아세안에서 설화수 등 신규브랜드의 성공적인 진입으로 높은 성장세를 이어갔고, 선진시장인 미국과 일본 등에서도 기존 사업의 경쟁력을 강화함과 동시에 신규 채널에 적극 진출하여 높은 성과를 이루었습니다.

## 다. 공시대상 사업부문의 구분

사업부문	주요 재화	매출비중
화장품 사업부문	기초 화장품, 메이크업 제품 등	84.1%
MC&S 사업부문	개인 생활용품, 녹차 등	15.9%

## 라. 시장점유율 등

### (1) 당사의 최근 사업연도 화장품시장 점유율

구 분	2012년말	2011년말	2010년말
시장점유율	31.6%	32.7%	34.9%

주) 상기 점유율은 화장품 전체 시장규모에 대한 당사의 추정 시장점유율임.

### (2) 최근 사업연도 경쟁사별 화장품시장 점유율

구 분	LG생활건강	E.Lauder	페이스샵	L'Oreal	기타
시장점유율	12.8%	4.5%	4.0%	4.0%	43.1%

주) 당사에서 추정된 화장품시장 점유율로 각 사의 실적 정산과정에서 차이가 있을 수 있음.

## 2. 주요 제품 및 원재료 등

### 가. 주요 제품 등의 현황

(단위 : 백만원)

사업부문	매출유형	품 목	구체적용도	주요상표등	매출액	비율
화장품 사업부문	제품 및 상품	기 초	세안,보습	설화수, 헤라, 아이오페, 한울라네즈, 마몽드, 오딧세이 등	718,263	84.1%
		메이컵	피부화장			
		기 타	향수 등			
MC&S 사업부문	제품 및 상품	개인용 생활용품	모발, 구강, 바디 케어 제품	미장센, 해피바스, 덴트를, 러, 송영, 메디안 등	135,914	15.9%
		녹차	녹차류			
		합 계			-	854,177

### 나. 주요 제품 등의 가격변동추이

(단위 : 원/개)

품 목		제8기 1분기	제7기	제6기
화장품 사업부문	아이오페 모이스트젠 소프트너	20,800	20,800	20,800
	라네즈 밸런싱 에멀전	18,200	18,200	18,200
	마몽드 토탈솔루션 크림	20,800	20,800	20,800
MC&S	미장센 펄 샤이닝샴푸	8,560	8,560	8,560

사업부문	메디안 마린치약	5,120	5,120	5,120
------	----------	-------	-------	-------

### 다. 주요 원재료 등의 현황

(단위 : 백만원)

사업 부문	매입 유형	품 목	구체적용도	매입액	비율	비 고
화장품 사업부문	원재료	PRIPURE3759(Phytosqualane), BUTYLENE GLYCOL, 자음단, ARBUTIN, DC 345 FLUID 등	스킨, 로션 등 각종 화장품 원료	32,069	16.2%	CIBA, (주)에이씨티, (주)모아캠, (주)바이오랜드, (주)삼미캠 등
	부재료	용기, 캡, 단상자 등	보조재	82,718	41.9%	(주)태신인팩, (주)퍼시픽글라스
	상품	V=B, 롤리타렘피카 등	화장품	23,633	12.0%	프랑스 현지법인 등
	소 계			138,420	70.1%	-
MC&S 사업부문	원재료	Dow Corning 5-7137 Emulsion, FRUITY FRESH SH-9200, N5023, Miami L-30, 송엄치약캡슐, 녹차 등	샴푸, 비누, 치약, 녹차 등의 원료	29,097	14.7%	(주)미원상사, (주)로디아실리카, (주)삼미캠, (주)바이오랜드, (주)장원 등
	부재료	용기, 캡, 여과지, 단상자 등	보조재	26,983	13.7%	선일공업, (주)태신인팩 등
	상품	칫솔, 다기 등	생활용품	3,070	1.6%	-
	소 계			59,150	29.9%	-
합 계	원 재 료			61,165	31.0%	-
	부 재 료			109,702	55.5%	-
	상 품			26,703	13.5%	-
	합 계			197,570	100.0%	-

### 라. 주요 원재료 등의 가격변동추이

(단위 : 원/KG)

구 분		제8기 1분기	제7기	제6기
화장품 사업부문	PRIPURE 3759(Phytosqualane)	43,917	43,960	40,016
	BUTYLENE GLYCOL(1,3)	3,929	4,682	4,632
	자음단(신)	20,130	20,130	20,130
MC&S 사업부문	Dow Corning 5-7137 Emulsion	3,700	3,700	4,317
	FRUITY FRESH SH-9200	22,829	25,373	22,663

주1) BUTYLENE GLYCOL(1,3): 엔화 하락으로 인한 기간별단가 하락

#### (1) 산출기준

각 사업부문의 주요 제품별로 사용되는 원재료 품목을 1개 이상씩을 선정하여, 매입가격을 기준으로 1년간 이동평균법을 적용하여 계산된 단가임.

#### (2) 주요 가격변동원인

시장 수요 변동에 따른 원재료 가격 변동 및 환율변동 등

## 3. 생산 및 설비에 관한 사항

## 가. 생산능력 및 생산능력의 산출근거

### (1) 생산능력

(단위 : 백만원)

사업부문	품 목	사업소	제8기 1분기	제7기	제6기
화장품 사업부문	기초화장품	스킨케어사업장(오산)	304,383	1,228,599	1,200,029
	색조화장품	메이크업사업장(오산)	95,852	387,228	357,120
MC&S 사업부문	비누,치약 등	매스뷰티사업장(대전)	270,444	1,036,442	1,083,907
	녹차 등	설록차사업장(진천)	47,479	103,101	116,921
합 계			718,518	2,755,370	2,757,977

### (2) 생산능력의 산출근거

#### 1) 산출방법 등

##### ① 산출기준 : 표준생산능력

- 제품특성상 정상기계 가동시간을 생산능력으로 보게 되므로 실제와 다를 수 있으며, V.A.T 등을 포함한 판매가로 산정된 금액임.
- 설록차사업장의 경우, 1일 3교대 기준으로 산정함.

##### ② 산출방법

생산능력 = {사업소별 실체가동시간 ÷ 생산능력 가동시간} 으로 산출

※ 기간별 생산능력(금액)은 제품 mix로 인한 금액 차이가 발생할 수 있음.

#### 2) 평균가동시간

사업소	일일평균가동시간(hr)	가동일수(일)
스킨케어사업장(오산)	9.0	61
메이크업사업장(오산)	10.1	63
매스뷰티사업장(대전)	7.3	62
설록차사업장(진천)	7.7	61

## 나. 생산실적 및 가동률

### (1) 생산실적

(단위 : 백만원)

사업부문	품 목	사업소	제8기 1분기	제7기	제6기
화장품 사업부문	기초화장품	스킨케어사업장(오산)	367,159	1,392,617	1,298,319
	색조화장품	메이크업사업장(오산)	127,238	406,197	335,988
MC&S 사업부문	비누,치약 등	매스뷰티사업장(대전)	263,256	931,597	793,570
	녹차 등	설록차사업장(진천)	32,180	92,409	77,200
합 계			789,834	2,822,820	2,505,077

(2) 당해 사업연도의 가동률

(단위 : 시간)

사 업 소	가동가능시간	실제가동시간	평균가동률
스킨케어사업장(오산)	458	458	100.0%
메이크업사업장(오산)	458	473	103.3%
매스뷰티사업장(대전)	465	453	97.3%
설목차사업장(진천)	458	469	102.6%
합 계	1,838	1,852	100.8%

다. 생산설비의 현황 등

(1) 생산설비의 현황

[자산항목 : 토지]

(단위 : 백만원)

사업소	소유형태	소재지	면적(㎡)	기초 장부가액	분기증감		분기 상각	기타 (환율변동)	기말 장부가액	비 고
					증가	감소				
본사	자가보유	서울 용산구 한강로 등	27,818	505,784	613	307	0	0	506,091	-
공장	자가보유	오산,대전,진천 등	372,545	134,301	0	0	0	0	134,301	
물류	자가보유	인천시 가좌동 등	70,740	32,857	0	0	0	0	32,857	
기타	자가보유	연구소 등	218,087	184,871	0	0	0	0	184,871	
해외	자가보유	중국,프랑스 등	-	2,613	0	0	0	17	2,630	
합 계				860,425	613	307	0	17	860,748	

[자산항목 : 건물]

(단위 : 백만원)

사업소	소유형태	소재지	면적(㎡)	기초 장부가액	분기증감		분기 상각	기타 (환율변동)	기말 장부가액	비 고
					증가	감소				
본사	자가보유	서울 용산구 한강로 등	25,307	72,033	8,593	18,023	586	0	62,017	-
공장	자가보유	오산,대전,진천 등	249,375	215,176	673	0	1,602	0	214,247	-
물류	자가보유	인천시 가좌동 등	27,728	31,428	0	0	394	0	31,034	-
기타	자가보유	연구소 등	103,739	114,023	0	0	1,138	0	112,885	-
해외	자가보유	중국,프랑스 등	-	20,865	71	0	190	217	20,962	-
합 계				453,525	9,337	18,023	3,910	217	441,145	-

[자산항목 : 구축물]

(단위 : 백만원)

사업소	소유형태	소재지	기초 장부가액	분기증감		분기 상각	기타 (환율변동)	기말 장부가액	비 고
				증가	감소				
본사	자가보유 구축물	서울 용산구 한강로 등	2,323	0	284	29	0	2,011	-
공장	자가보유 구축물	오산,대전,진천 등	18,835	0	0	313	0	18,522	-
물류	자가보유 구축물	인천시 가좌동 등	1,068	0	0	30	0	1,037	-

기타	자가보유 구 축물	연구소 등	13,119	0	0	215	0	12,905	-
해외	자가보유 구 축물	중국,프랑스 등	469	3	0	32	5	445	-
합계			35,814	3	284	618	5	34,920	

[자산항목 : 기계장치]

(단위 : 백만원)

사업소	소유형태	소재지	기초 장부가액	분기증감		분기 상각	기타 (환율변동)	기말 장부가액	비 고
				증가	감소				
본사	자가보유	서울 용산구 한강로 등	9,031	0	0	176	0	8,854	-
공장	자가보유	오산,대전,진천 등	110,260	3,094	0	3,164	0	110,191	-
물류	자가보유	인천시 가좌동 등	31,100	88	0	453	0	30,735	-
기타	자가보유	연구소 등	2,150	53	0	156	0	2,047	-
해외	자가보유	중국,프랑스 등	5,907	284	0	247	132	6,075	-
합 계			158,448	3,520	0	4,197	132	157,903	-

[자산항목 : 차량운반구]

(단위 : 백만원)

사업소	소유형태	소재지	기초 장부가액	분기증감		분기 상각	기타 (환율변동)	기말 장부가액	비 고
				증가	감소				
본사	자가보유	서울시 용산구 한강로 등	480	26	0	37	0	469	-
공장	자가보유	오산,대전,진천 등	150	0	0	8	0	142	-
물류	자가보유	인천시 가좌동 등	45	0	0	3	0	42	-
기타	자가보유	연구소 등	43	9	0	4	0	48	-
해외	자가보유	중국,프랑스 등	40	3	0	2	2	43	-
합 계			758	38	0	54	2	744	-

[자산항목 : 공구기구]

(단위 : 백만원)

사업소	소유형태	소재지	기초 장부가액	분기증감		분기 상각	기타 (환율변동)	기말 장부가액	비 고
				증가	감소				
본사	자가보유	서울시 용산구 한강로 등	409	41	0	68	0	381	-
공장	자가보유	오산,대전,진천 등	19,384	3,173	15	2,958	0	19,584	-
물류	자가보유	인천시 가좌동 등	0	0	0	0	0	0	-
기타	자가보유	연구소 등	0	0	0	0	0	0	-
해외	자가보유	중국,프랑스 등	840	203	0	82	33	994	-
합 계			20,632	3,418	15	3,108	33	20,960	-

[자산항목 : 집기비품]

(단위 : 백만원)

사업소	소유형태	소재지	기초 장부가액	분기증감		분기 상각	기타 (환율변동)	기말 장부가액	비 고
				증가	감소				
본사	자가보유	서울시 용산구 한강로 등	103,960	7,647	314	6,347	0	104,945	-
공장	자가보유	오산,대전,진천 등	5,547	31	0	485	0	5,093	-

물류	자가보유	인천시 가좌동 등	1,982	116	0	259	0	1,840	-
기타	자가보유	연구소 등	19,484	2,581	0	2,853	0	19,211	-
해외	자가보유	중국,프랑스 등	20,480	4,698	48	3,484	655	22,300	-
합 계			151,453	15,072	362	13,428	655	153,390	-

(2) 설비의 신설·매입 계획 등  
(가) 진행중인 투자

(단위 : 백만원)

사업부문	구분	투자기간	투자대상자산	투자효과	총투자액	기투자액	향후투자액	비고	
영업	매입 기타	2013.01.01. ~2013.12.31	집기, 공사비 등	판매 증대	76,573	14,389	62,184	-	
생산	증설 수선	2013.01.01. ~2013.12.31	건물, 기계장치, 환경설비 등	생산효율성 제고	60,364	9,187	51,177	-	
연구	기타	2013.01.01. ~2013.12.31	기술개발, 지적 재산권 등	-	7,583	1,303	6,280	-	
기타	신설 매입	2013.01.01. ~2013.12.31	공사비, 전산장비, 집기 등	경영효율성 제고	221,958	29,455	192,503	-	
합 계					-	366,478	54,334	312,144	-

(나) 향후 투자계획

(단위 : 억원)

사업 부문	계획 명칭	예상투자총액		연도별 예상투자액	투자효과	비고
		자산형태	금액			
생산	오산공장 및 물류기지 확보	건물, 구축물 기계장치 등	202	-	화장품 생산 및 물류시 설 확보	2012.05.30. 완공식

주) 예상투자총액은 향후 진행과정에서 변동될 수 있습니다.

## 4. 매출에 관한 사항

### 가. 매출실적

(단위 : 백만원)

사업부문	매출유형	품 목		제8기 1분기	제7기 1분기	제6기 1분기
화장품 사업부문	상품 제품	기초 / 색조화장품	수출	30,535	21,100	18,920
			내수	537,528	518,565	498,222
			해외법인	150,179	116,159	87,186
			합계	718,241	655,824	604,327
MC&S 사업부문	상품 제품	개인용제품/ 생활용품 등	수출	1,585	402	681
			내수	134,351	126,122	115,306
			합계	135,936	126,524	115,987
합 계			수출	32,119	21,503	19,601

	내수	671,879	646,588	613,528
	해외법인	150,179	116,159	87,186
	연결조정	-50,383	-40,861	-28,221
	합계	803,794	741,487	692,094

## 나. 판매경로 및 판매방법 등

### (1) 판매경로

구 분	판 매 경 로	매출액비중 (%)	비 고
화장품 사업부문	전문점	14.5	-
	할인점	7.0	-
	온라인	10.5	-
	인적판매	25.5	주)
	백화점	11.5	-
	면세점	9.7	-
	기타	2.1	
	해외법인	19.0	-
	계	100.0	-
MC&S 사업부문	대리점	42.7	-
	직거래(할인점 등)	45.5	-
	설록	11.9	-
	계	100.0	-

주) 인적판매는 방문판매 등의 매출 경로를 의미합니다.

### (2) 판매방법 및 조건

- ① 대금회수 : 현금 및 60일 이내 어음결제 또는 개별 계약조건 (판매 경로별로 상이)
- ② 부대비용의 부담 : 제품운송비 등 제반비용은 회사에서 부담 (판매 경로별로 상이)

### (3) 판매전략

- ① 상품 판매촉진 및 기업이미지 제고를 위한 광고활동 전개
- ② 시장조사 기능의 강화
- ③ 경쟁우위의 차별화된 상품개발(HIT상품) 및 육성
- ④ CEM활동을 통한 고객 집객력 확대 등

## 5. 수주상황

당사의 주요 판매경로(대리점, 소매점, 할인점, 인적판매 등)의 특성상 장기매출 또는 수주 계약을 체결하고 있지 않습니다.

## 6. 시장위험과 위험관리



**가. 재무위험관리요소**

연결회사는 여러 활동으로 인하여 시장위험(환위험, 이자율 위험), 신용위험 및 유동성 위험과 같은 다양한 금융 위험에 노출되어 있습니다.

중간연결재무제표는 연차 연결재무제표에서 요구되는 모든 재무위험관리와 공시사항을 포함하지 않으므로 2012년 12월 31일의 연차연결재무제표를 참고하시기 바랍니다.

연결회사의 위험관리부서 및 기타 위험관리정책에는 전기말 이후 중요한 변동사항이 없습니다.

**나. 유동성 위험**

전기말과 비교하여 금융부채에 대한 계약상 할인되지 않은 현금흐름에 대한 중요한 변동은 없습니다.

**7. 경영상의 주요계약 등**

계약상대방	계약일	계약기간	계약내용	계약금액	기타
Schwarz Pharma AG (독일)	2004.2.20	제품출시 후 10년 또는 특허기간 만료중 낮은 때	기술제휴 계약 : - 바닐로이드 수용체에 대한 차단제(PAC20030/신규 진통제) - 현재 특허출원 중인 기술이며, 전임상 진행 중	총11,075만EUR (예상 기술료) 및 제품판매시 별도 로열티 수령	제품 출시까지 최단 8년, 최장 15년 소요 예상

**8. 연구 개발 활동**

**가. 연구개발활동의 개요**

(1) 연구개발 담당조직 : 401명

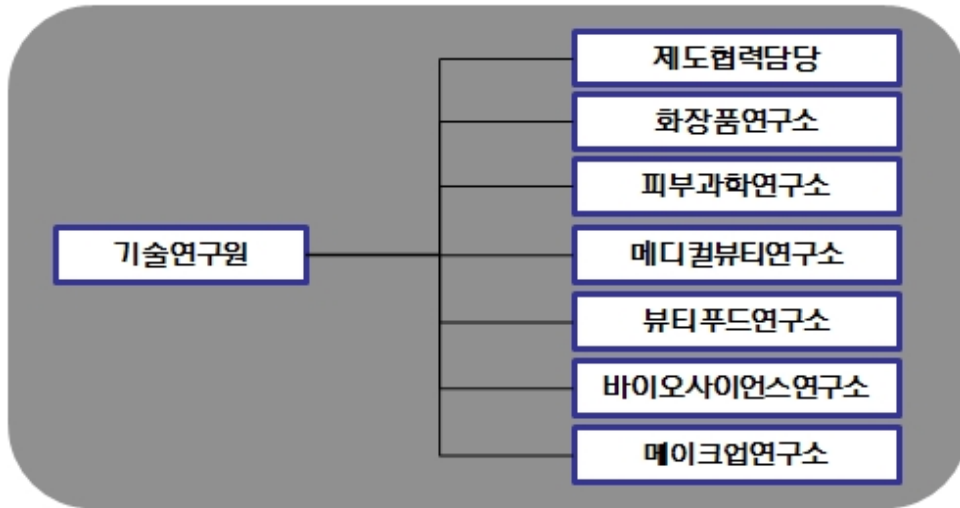

(2) 연구개발비용

(단위 :백만원)

과 목		제8기 1분기	제7기	제6기	비고
원 재 료 비		6,192	11,738	12,498	-
인 건 비		8,948	33,308	32,246	-
감 가 상 각 비		1,545	6,259	6,349	-
위 탁 용 역 비		1,170	6,946	8,752	-
기 타		3,512	13,232	13,551	-
연구개발비용 계		21,367	71,483	73,396	-
회계처리	판매비와 관리비	21,367	71,483	73,396	-
	개발비(무형자산)	-	-	-	-
연구개발비 / 매출액 비율 [연구개발비용계 ÷ 당기매출액 × 100]		2.66%	2.51%	3.03%	-

\* 회계처리상 연구소 발생 재료관련 연구비를 판관비로 변경

나. 연구개발 실적

연구과제	특허취득일	연구결과	적용제품
식물성 나노입자의 제조 및 이를 함유하는 화장료 및 의약품 외용제 개발	2004년 3월	나노입자의 안정도 및 생체 친화성을 높여, 유효성분을 피부에 침투시키는데 효과적으로 사용할 수 있으며, 이를 이용하여 효능이 우수한 화장료 및 의약품 외용제를 구성할 수 있음.	아이오페 파워리프팅, 아이오페 옴므스킨컨트롤, 아이오페 옴므스킨모이스처 등

친수성 또는 염의 형태로 된 약물을 함유하는 경피흡수제	2004년 6월	수용성 또는 염 형태의 약물을 기체에 고농도로 함유할 수 있고, 약물의 피부 흡수율도 증가시키며, 기체내 약물의 안정성을 높인 경피투여용 제제에 관한 기술로 기존에 함유하기 어려웠던 친수성 약물을 보다 쉽게 점착기체에 함유시키고 피부에 침투시킬 수 있어, 패치류 의약품에 첨가하는 약물의 활용범위를 넓힐 수 있음.	근육이완제, 천식패치 등에 적용
용출성과 분산성이 우수한 동결건조 녹차 및 그의 제조 방법	2005년 1월	녹차 분말(가루녹차)을 녹차 중량의 2~10배수의 정제수와 혼합하여 동결 건조한 후 5메시 이하 크기로 분쇄함으로써 용출성과 분산성을 증가시킨 동결건조 녹차의 제조방법에 관한 것으로 분산성과 티백에서의 용출성이 우수한 동결건조 녹차를 제조할 수 있음	찬물에 흔들어서 마시는 설록차, 찬물에 잘 우려나는 설록차
나노유화기술에 의한 화합물 K를 함유하는 미세 유화 입자 및 이를 사용한 피부 외용제 조성물	2005년 1월	6년근 한국 홍삼에서 정제한 사포닌 농축액을 효소를 사용하여 BIO GF1K를 개발함. 나노유화기술을 사용하여 미세한 나노사이즈의 유화입자 내부에 BIO GF1K를 함유시킴으로써 피부흡수를 극대화시키는 기술임.	'AMOREPACIFIC' 브랜드 전 제품에 적용
호상 요구르트의 질감을 갖는 화장료 조성물	2006년 3월	호상 요구르트와 유사한 몽글거리는 질감을 갖도록 제조된 팩제형의 화장료 조성물에 관한 것으로, 본 발명의 화장료 조성물은 딸기 등의 야채 또는 과일과 비타민 또는 요구르트 파우더를 더 함유함으로써 피부 보습 및 유연 효과를 제공할 수 있다.	라네즈데일리 딸기 요구르트팩
미백 효과를 나타내는 신규 술폰아미드 유도체 화합물	2006년 4월	색소 침착을 개선하는 효과를 가지는 술폰아미드 유도체 및 그 제조방법에 관한 기술로, 술폰아미드 유도체는 색소 침착의 주원인인 티로시나제의 활성을 억제하여 색소침착을 개선시키는 효과가 우수하여 피부 미백용 피부외용제 조성물을 구성할 수 있음.	미백라인 적용 예정
펜타에리스리톨 유도체와 이의 제조방법 및 이를 포함하는 액정베이스	2006년 9월	피부에 적용되었을 때 각질층의 수분 유지 능력을 향상시키며, 특히 건조환경에서도 높은 보습력을 보이는, 신규한 펜타에리스리톨 유도체 및 이의 제조방법, 그리고 이를 포함하는 액정베이스와 보습 화장료에 관한 기술로서 다양한 제품에 적용가능한 대표적인 보습 성분임.	라네즈 울트라 하이드로 라인, 라네즈 워터 뱅크 라인
피부탄력 개선용 유화 조성물	2006년 11월	본 발명은 고급 지방족 알코올, 비이온계 계면활성제 및 오일을 포함하는 피부탄력 개선용 유화 화장료 조성물에 관한 것으로서, 상기 화장료를 피부 도포시 사용감이 가볍고, 고온안정성을 가지며, 피부탄력을 향상시키는 효능을 나타냄	헤라 카타노 크림
케라틴 섬유 산화염색용 염모제 조성물	2007년 3월	본 발명은 포스페이트계 계면활성제, 비이온성 계면활성제 및 특정 양이온성 중합체를 함유하는 것을 특징으로 하는 산화염색용 염모제 조성물에 관한 것으로서, 상기 염모제 조성물은 모발의 탈색과 염료의 모발내 침투를 촉진시켜 발색이 우수할 뿐만 아니라, 양이온성 중합체의 모발 흡착이 증진되어 컨디셔닝 효과도 우수함	미장센 샤이닝 에센스 헤어칼라

캄페롤의 제조방법	2007년 5월	본 발명은 녹차 씨와 녹차 잎으로부터 유래된 캄페롤 배당체를 효소 또는 상기 효소를 생산하는 미생물을 이용하여 캄페롤을 분리하는 Bioconversion 기술을 이용한 캄페롤 제조방법에 관한 것으로, 주름개선 등 항노화 용도로 활용되며, 특히, 상기 제조방법에 의해서 고순도의 캄페롤을 대량으로 생산할 수 있게 됨. 현재 미국, 일본, 중국, 유럽에 해외특허출원 중.	헤라 에이지 어웨이 세럼, 아모레퍼시픽 타임레스폰스
유용성 활성성분을 포함한 양이온성 고분자 나노캡슐 및 이를 함유하는 화장료 조성물	2007년 9월	본 발명은 유용성 활성성분을 함유하는 피부흡수 증진용 양이온성 고분자 나노캡슐 및 이를 함유하는 화장료 조성물에 관한 것임. 본 발명의 양이온성 고분자 나노캡슐에 함유되는 유용성 활성성분으로는 레티놀, $\alpha$ -토코페롤, 코엔자임 Q-10, 레즈베라트롤, 올레아놀릭산, 유용성 감초, 리포익산 등이 있음. 현재 국제특허출원 중.	아이오페 레티놀 TX 제품에 레티노톡스 (retinotox) 성분으로 활용
매크로 크기의 지질 캡슐 입자를 갖는 에멀전 조성물	2007년 12월	본 발명은 액상 오일을 외피 지질로 캡슐화함으로써 큰 입자크기(0.01 내지 5mm)에도 불구하고 안정도가 향상된 에멀전 조성물에 관한 것으로, 본 조성물은 눈으로 식별 가능한 독특한 외관 및 사용감을 갖는 무게면활성제 시스템으로 피부 안전성 및 보습 지속성이 우수하며, 산화되기 쉬운 친유성 효능 성분의 활성을 장기간 유지시켜 주는 특징을 가짐. 현재 국제특허출원 중	아이오페 슈퍼바이탈 세럼에 적용됨
고분자-리포좀 나노복합체	2008년 1월	본 발명은 하이드록시프로필-베타사이클로덱스트린을 이용하여 유용성 생리활성성분을 가용화시키고, 이를 내수상에 담지하고 있는 고분자-리포좀 나노복합체와 그 제조방법에 관한 것으로, AP Smartsome 기술로 부르고 있음. 현재 국제특허출원 중	아이오페 화이트젠 제품에 적용
이중으로 안정된 세라마이드 나노 캡슐 포함 에멀전 조성물 및 이를 이용한 피부 화장료 조성물	2008년 6월	본 발명은 나노 크기의 세라마이드 캡슐을 포함한 에멀전 조성물에 관한 것으로 보습력이 뛰어난 세라마이드 성분을 나노 크기의 캡슐 입자 내에 포집하여 안정하게 에멀전으로 제형화함으로써, 세라마이드의 피부 전달력과 피부 부착성을 향상시키고 보습력 및 보습 지속성을 향상시켰음. 현재 국제특허출원중	라네즈 퍼펙트 리뉴 제품에 적용
라폰티신과 라폰티제닌을 유효성분으로 함유하는 미백 화장료 조성물	2008년 7월	본 발명은 대황으로부터 분리 정제한 라폰티신(rhaponticin) 및 라폰티신의 산, 알칼리, 효소 가수분해반응을 통해 얻은 라폰티제닌(rhapontigenin)을 유효성분으로 함유하는, 피부흡수율이 높고 멜라닌 생합성 억제효과가 뛰어난 미백 화장료 조성물에 관한 것으로서, 설화수 제품에 적용된 기능성 미백 성분임	설화수 미백 제품에 적용
스노우 드롭 추출물을 유효성분으로 함유하는 화장료 조성물	2008년 10월	본 발명은 스노우 드롭(snow drop) 추출물을 유효성분으로 함유하는 화장료 조성물에 관한 것으로서, 더욱 상세하게는 스노우 드롭 추출물을 유효성분으로 함유함으로써 피부 보습 효과, 항노화 효과, 피부 탄력 개선 및 피부색 밝기 개선 효과가 뛰어난 화장료 조성물에 관한 것으로서, 상기 스노우 드롭은 외떡잎 식물이고 백합목 수선화과 갈란투스속 식물의 총칭으로서 학명은 "갈란투스(Galanthus)"이다.	라네즈 퍼펙트 리뉴 라인

유자 또는 지실의 염장 발효 추출물을 유효성분으로 함유하는 화장료 조성물	2009년 2월	본 발명은 유자와 지실 염장 발효 추출물을 함유하는 피부 외용제 조성물에 관한 것으로, 더욱 상세하게는 유자와 지실에 일정량의 소금을 첨가하여 비살균 자연 발효시킨 것을 특징으로 하는 염장 발효 추출물을 함유하는 멜라닌 생합성 억제 효과가 뛰어난 미백 화장료 조성물에 관한 것이다	한울 미백 라인
캄페롤-3-O-루티노사이드를 유효 성분으로 함유하는 피부 외용제 조성물	2009년 4월	본 발명은 하기 화학식 1로 표현되는 캄페롤-3-O-루티노사이드(Kaempferol-3-O-rutinoside)를 유효 성분으로 하는 주름 개선용 피부 외용제 조성물에 관한 것이다. 보다 상세하게는 식물류, 특히, 녹차(Camellia sinensis)로부터 분리한 캄페롤-3-O-루티노사이드 배당체로부터 당쇄 형태의 재구성을 통해 얻어진 캄페롤-3-O-루티노사이드(Kaempferol-3-O-rutinoside)를 유효 성분으로 하는 주름 개선용 피부 외용제 조성물로서, 프로콜라겐 발현 촉진 및 콜라게나제 발현 억제의 효과를 통한 두 가지 활성의 복합 상승으로 피부 주름을 개선시킨다.	설화수 안티링클 라인
폴리에틸렌 고흥화 파우더를 함유한 고흥화 파우더 화장료 조성물	2009년 9월	본 발명은 바인더를 사용하지 않고 고흥화 파우더만을 이용한 파우더 화장료 조성물에 관한 것이다. 보다 상세하게는 일반적으로 사용되는 파우더 분체에 오일 바인더나 금속염을 사용하지 않고 폴리에틸렌 고흥화 파우더만을 함유하여 고흥화 파우더 성형이 가능하도록 하며, 뭉침없이 가볍게 퍼발리고 피지나 땀에 대한 지속성이 뛰어난 고흥화 파우더 화장료 조성물에 관한 것이다.	라네즈P제품, 헤라 AD
기공내 금속산화물을 담지한 중형기공성 무기 복합분체 및 그 제조방법	2009년 11월	본 발명은 골격내에 티타늄, 아연 등의 금속원소가 치환된 중형기공성 실리카 분자체의 기공내에 세륨, 철 등의 금속산화물을 담지함으로써 넓은 영역의 자외선(UV-A,B) 차단능을 가지며, 사용감과 안전성이 향상된 중형기공성 무기 복합분체 및 그 제조방법에 관한 것이다.	헤라 멀티베이스 파운데이션, 아이오페 자외선 차단제
번들거림 및 지속성을 개선시키는 메이크업 화장료 조성물	2010년 2월	본 발명은 특정 코팅기재로 코팅된 판상 파우더 성분, 구상 파우더 성분, 유상 성분, 무기색소를 함유하는 메이크업 화장료 조성물에 관한 것이다. 본 발명의 화장료 조성물은 사용감이 가볍고 화사한 피부 표현이 가능하게 하며, 피부도포시 번들거리지 않고 화장 지속성이 우수한 특성을 가짐을 특징으로 함. 상기 코팅 기재는 퍼플루오르 옥틸 트리에톡시 실란, C9-13 플루오로알코올, C9-15 플루오로알코올 포스페이트, 퍼플루오로 퍼하이드로 페난스렌, 트리에톡시 카프릴릴실란 및 N-라우로일 L-라이신에서 선택되는 것DLEK.	2008년 헤라 트윈팩트 어드밴스 제품에 적용
히말라야 빙하수를 이용하는 용매추출법 및 그 추출물, 이 추출물이 포집된 나노입자를 함유하는 화장료 조성물	2010년 6월	본 발명은 오랜 기간 동안 퇴적되어온 히말라야 천연 빙하수를 이용하여 활성성분을 추출하는 용매추출법 및 그 추출물, 및 나노유화기술을 이용하여 다양한 미네랄 또는 활성성분을 함유하는 상기 추출물을 포집시킨 나노 유화입자를 제조하고, 이를 유효성분으로 함유함으로써 경피흡수율을 크게 향상시킨 화장료 조성물에 관한 것이다.	2008년 라네즈 초수분 제품에 적용

피그먼트가 내상 분산된 유중수형 메이크업 화장료 조성물	2010년 9월	본 발명은 피그먼트가 내상인 물에 분산되어 있는 유중수형 메이크업 화장료 조성물에 관한 것으로서, 보다 상세하게는 실리콘 코팅 피그먼트를 O/W유화제로 친수처리를 한 후 내상인 물에 분산시켜 유화입자 내에 균일하게 분산시킴으로써 커버력이 높으면서도 발림성이 부드러운 유중수형 메이크업 화장료 조성물에 관한 것이다.	설화수 예서 베이스, 파운데이션
생약재 추출물을 함유하는 피부 외용제 조성물	2010년 12월	본 발명은 범고리( <i>Bistorta manshuriensis</i> )추출물을 유효 성분으로 함유하는 피부외용제 조성물에 관한 것으로서, T림파구 매개성 면역반응 억제능력에 의해 아토피성 피부염, 접촉성 피부염 및 건선 등의 피부질환을 치료 또는 예방하는 것이 특징임	프리메라
잇몸질환과 구취제거에 효과가 있는 구강용 조성물	2011년 3월	본 발명은 백리향추출물, 해열목추출물 및 가시오가피추출물을 함유하는 구강용 조성물에 관한 것으로서, 보다 상세하게는 구강내 세균을 효과적으로 제어하여 잇몸질환 및 구취제거에 효과가 우수한 구강용 조성물인 것이 특징임.	송염 에코서트 유기농 치약 및 송염 치약라인 AD
올피 추출물 및 라벤더 워터를 함유하는 아토피 개선용 피부 외용제 조성물	2011년 5월	본 발명은 아토피성 피부를 개선시키는 피부 외용제 조성물에 관한 것으로, 보다 상세하게는 올피 추출물 및 라벤더 워터를 유효성분으로 함유함으로써 민감성, 자극성 또는 반응성 피부를 안정화시키고 가려움, 열감과 염증을 완화하여 아토피성 피부를 효과적으로 개선시키고 피부를 건강하게 유지시킬 수 있는 피부 외용제 조성물에 관한 것이다.	프리메라 베이비샴푸/워시
무기 분말을 함유하는 화장료 조성물	2011년 8월	본 발명은 (i) 질화붕소; 및 (ii) 산화세륨, 산화티탄, 탈크, 산화알루미늄, 산화철, 산화아연 및 마이카로 이루어진 군에서 선택된 하나 이상의 무기 분말;을 함유하는 화장료 조성물에 관한 것으로, 화장료 도포시 자외선 A, B 및 근적외선을 동시에 차단할 수 있다.	설화수 소선보 제품
지속성이 우수한 유중수형 메이크업 화장료 조성물	2011년 10월	실리콘계 폴리머 콤플렉스를 메이크업 제품에 포함하여 외부 스트레스(땀, 물, 피지)에 의한 화장막 붕괴를 개선한 것이 특징임.	아이오페 에어쿠션 선블록AD
6년근 인삼수를 함유하는 모발용 화장료 조성물	2012년 2월	6년근 인삼수, 검은콩 추출물 및 백자인 추출물을 유효 성분으로 함유하는 모근강화용 화장료 조성물	려 화윤생 흑운모 샴푸
발포 우레탄 폼에 함침시켜 제조하는 자외선 차단 화장료 조성물	2012년 6월	화장료 조성물이 발포우레탄폼에 함침된 팩트 제형의 자외선 차단용인 것이 특징임.	아이오페 에어쿠션 선블록 등
효소 및 아미노산을 함유하는 피부 화장료 조성물	2012년 8월	세린 프로테아제( <i>serine protease</i> );및 글루탐산, 글리신 및 세린에서 선택된 2종의 아미노산을 함유하는 피부 보습용	아이오페 리뉴잉 인텐시브 필링 키트
녹차 다당체와 송이 추출물을 함유하여 항염 및 항산화 효과를 갖는 피부 화장료 조성물	2012년 10월	녹차 다당체( <i>Green tea polysaccharide</i> ) 및 송이버섯 ( <i>Tricholoma matsutake</i> ) 추출물을 유효성분으로 함유하는 피부 노화방지용 화장료 조성물	AMOREPACIFIC Future Response Creme
인삼 열매 추출물을 함유하는 남성 성기능 개선용 조성물	2013년 3월	인삼 열매 추출물을 함유하는 남성의 성기능 개선용 조성물	에진생 진생베리 보액

## 9. 그 밖에 투자의사결정에 필요한 사항

### 가. 환경경영

아모레퍼시픽은 인류의 건강과 아름다움을 추구하는 기업으로서 인류와 환경의 건강한 상생을 기업의 핵심 가치로 인식하고 있습니다. 아모레퍼시픽의 환경 철학은 1993년 “환경무한 책임주의” 선언과 그 실천의 하나인 아모레퍼시픽 그린운동으로 확대됨으로써 바람직한 기업상을 만들어 가고 있습니다. 앞으로도 아모레퍼시픽은 사업활동과 환경의 조화를 실현하며 고객의 환경에 대한 기대에 부응하기 위한 노력을 다할 것입니다.

### 나. 온실가스 감축 활동

아모레퍼시픽은 2007년 기후변화CFT를 출범한 이후, 온실가스 인벤토리 구축 및 배출량 감축활동을 전개하고 있습니다. 2011년도에 수립한 SCM 부문 온실가스 중장기 감축계획을 바탕으로 2010년을 기준으로 2020년까지 매출 원단위 30% 감축 목표를 달성하기 위하여 노력하고 있습니다.

#### 1) 신재생에너지 도입

AP Beauty 사업장 물류동 옥상에 시간당 200kw의 전기를 생산할 수 있는 태양광 모듈을 설치하였습니다. 2012년도에는 약 20만kw의 전기를 생산하였고, 생산된 전기는 본부동 및 어린이집에 공급되고 있습니다.

#### 2) 피크관리 시스템 도입

AP Beauty 사업장은 에너지 사용량을 절감하기 위해 사용량이 상한선(피크값)에 도달하면 공조기와 냉난방기를 자동으로 끄는 피크관리 시스템을 도입하였습니다. 이를 통해 연간 약 100 t CO<sub>2</sub>의 온실가스 배출 효과를 거두었습니다.

#### 3) 그린 물류 추진

2012년에는 수송 활동이 많이 발생하는 오산-김천 노선에 대하여 (주)유한킴벌리와 공동 수송에 대한 파일럿테스트를 진행하였으며, 점진적으로 확대하기 위하여 노력하고 있습니다.

수배송차량에 대하여 EMS(Eco-driving Management System)을 장착하여 배송나르미별 ECO점수(연료절감량)를 산출하고 있습니다. ECO점수가 높은 배송나르미에게는 인센티브를 제공하고, 점수가 낮은 나르미에게는 도로안전공단에서 실시하는 에코드라이빙 체험교육을 이수하도록 하였습니다. 그 결과 2012년도에는 차량 연비가 약 10% 향상되었습니다.

### 다. 용수절감운동

아모레퍼시픽은 2011년 용수 CFT를 구성하여 국내외 환경변화에 따른 기업의 물 관련 및 기회요인을 분석하여 물 사용량 감축 계획을 포함한 중장기 로드맵을 수립하였습니다.

#### 1) 우수 활용

AP Beauty 사업장에 1,400톤 규모의 우수 저장소와 정화 처리 시설을 설치하여, 사업장 내 조경 및 청소와 유틸리티 냉각탑 보충수에 활용하고 있습니다.

#### 2) 자동CIP 프로세스 도입

AP Beauty 사업장은 스킨케어 제조장에서 작업전환 시 자동세척장치 시스템인

CIP(Cleaning In Place)를 도입하여 세척 방법 및 용수 사용량을 표준화 하였습니다. 자동세척을 통하여 크립/유기농 제조장 작업간 세척수 사용량의 약 40% 를 감축 시켰습니다.

### 3) 1차 방류수 재활용

매스코스메틱 사업장에서 기존에 활성탄 여과와 모래 여과를 거쳐 방류했던 1차 방류수를 추가 정화한 후 폐수처리장 처리 약품 용해수로 재사용하고 있습니다.

## 라. 생물다양성 보호

아모레퍼시픽은 생물다양성 국제협약의 생물다양성 보호 목적에 기반하여 다양한 활동을 수행하고 있습니다. 생물다양성 연구기관과 협력 파트너십을 구축하여 생물다양성에 대한 조사 및 연구를 진행하고 있으며, 고유종 자생식물에 대한 연구를 지원함으로써 생물다양성 보전에 기여하고 있습니다.

### 1) 멸종위기의 흰감국 복원

아모레퍼시픽은 멸종위기에 있는 토종 흰감국(*Chrysanthemum indicum* var. *albescens*)을 세계 최초로 복원하여, 미백 기능성 주성분으로 제품에 적용하였습니다. 2010년부터 국야농원과 공동 연구를 통해 흰감국을 복원하여 신제품인 ‘국야설화’와 ‘국야수윌’을 개발하였으며, 이에 대한 독점적 품종 보호권도 확보하였습니다.

또한 흰감국을 미백 기능성 원료로 사용할 수 있도록 연구를 진행하여 식약청에서 미백 기능성 원료로 인증 받았습니다. 흰감국은 ‘한울 고결미백 파우더 세럼’의 핵심 미백 기능성 성분으로 사용되었습니다.

### 2) 생물다양성 보전 심포지엄 개최

아모레퍼시픽은 2012년 11월에 (사)한국여성과학기술단체총연합회와 함께 ‘생물 다양성 보전과 지속가능발전 공동 심포지엄’을 개최했습니다. ‘생물 다양성 보전과 지속가능 발전’을 주제로 진행한 대학원생 공모전의 수상작 발표와 생물다양성 전문가들의 강연 및 패널토론으로 진행되었으며, 아모레퍼시픽의 생물종 다양성 보전과 지속가능 활용 사례도 소개되었습니다. 심포지엄을 통해 정부를 비롯한 학계와 언론계, NGO와 생물 다양성에 대한 이슈를 논의할 수 있었습니다.

### 3) 제주 자생 식물 연구 파트너십 체결

아모레퍼시픽은 자사의 R&D기술을 활용하여 제주의 전통 지식과 제주지역의 원료를 활용하기 위해 노력하고 있습니다. 2012년에는 국립생물자원관과 협업하여 제주의 전통지식 발굴 과제를 진행하였고, 원료의 효능 등을 검토하여 자사 원료 활용 가능성을 검토하고 있습니다.

또한 제주 자생식물의 가치 발굴과 보전을 위해, 제주테크노파크 생물종다양성연구소와 협약하였습니다. 아모레퍼시픽과 이니스프리는 협약에 따라, 제주자생식물의 복원연구 및 복원 사업을 수행할 예정입니다.



### III. 재무에 관한 사항

#### 1. 요약연결재무정보

##### 가. 요약연결재무정보

(단위 : 백만원, 주당순이익 : 원)

구 분	제 8 기 1분기	제 7기	제 6 기	제 5 기
유 동 자 산	919,050	804,189	753,684	708,404
현금및현금성자산	242,788	170,707	187,708	159,142
금융기관예치금	128,737	142,499	155,736	173,374
매출채권	220,225	170,180	152,435	138,402
기타수취채권	21,666	20,076	13,839	12,222
기타유동자산	34,855	33,294	18,163	17,099
재고자산	270,778	267,433	225,803	208,165
매각예정비유동자산	-	-	-	36,789
비 유 동 자 산	2,256,158	2,222,004	2,061,743	1,736,636
금융기관예치금	5,307	5,158	3,656	3,456
기타수취채권	90,490	82,383	59,298	45,504
매도가능금융자산	6,841	6,243	9,209	11,549
유형자산	1,787,936	1,766,807	1,655,475	1,603,380
투자부동산	202,828	203,232	185,546	48,541
무형자산	123,994	121,208	115,204	-
관계기업주식	5,967	5,093	4,665	4,158
이연법인세자산	32,782	31,870	28,684	19,860
기타비유동자산	11	10	6	189
자 산 총 계	3,175,207	3,026,193	2,815,428	2,481,829
유 동 부 채	512,824	417,240	425,983	380,417
비 유 동 부 채	269,322	265,165	251,141	239,331
부 채 총 계	782,146	682,406	677,125	619,748
자본금	34,508	34,508	34,508	34,508
주식발행초과금	712,702	712,702	712,702	712,702
자본잉여금	7,761	7,761	7,690	7,690
기타자본구성요소	(1,810)	(1,810)	(1,810)	(1,810)
기타포괄손익누계액	(8,463)	(12,011)	(2,435)	(1,051)
이익잉여금	1,637,878	1,592,449	1,377,420	1,100,479
비지배주주지분	10,485	10,188	10,228	9,563
자 본 총 계	2,393,061	2,343,787	2,138,303	1,862,081
	2013년 1월 1일~ 2013년 3월 31일	2012년 1월 1일~ 2012년 12월 31일	2011년 1월 1일~ 2011년 12월 31일	2010년 1월 1일~ 2010년 12월 31일

매출액	803,794	2,849,462	2,554,723	2,272,312
영업이익	140,204	365,339	372,851	364,465
법인세비용차감전순이익	128,570	361,718	429,642	365,620
당기순이익	90,694	269,258	327,269	287,609
지배기업소유주지분	90,624	270,430	327,029	287,752
비지배주주지분	70	(1,172)	240	(143)
당기총포괄이익	94,162	248,509	317,143	273,175
보통주기본주당당기순이익	13,136	39,198	47,403	41,709
우선주기본주당당기순이익	13,149	39,248	47,454	41,759
연결에 포함된 회사 수	17	17	12	11

## 나. 연결에 포함된 회사 수

투자회사	피투자회사	업종	자본금 (백만원)	지분율 (%)	결산일	소재국
(주)아모레퍼시픽	AMOREPACIFIC Global Operations Limited.	지주회사업	104,816	90.00	12월 31일	홍콩
(주)아모레퍼시픽	AMOREPACIFIC GLOBAL OPERATIONS PTE. LTD.	지주회사업	5,096	100.00	12월 31일	싱가포르
(주)아모레퍼시픽	AMORE Cosmetics (Shanghai) Co.,Ltd.	화장품 제조 및 판매	14,274	100.00	12월 31일	중국
(주)아모레퍼시픽	AMOREPACIFIC Cosmetics New (Shanghai)	화장품 제조	34,829	69.21	12월 31일	중국
AMORE Cosmetics (Shanghai) Co.,Ltd.	Co.,Ltd.(*)			30.79		
(주)아모레퍼시픽	AMOREPACIFIC (Shanghai) R&I Center Co.,Ltd.	연구 개발	2,195	100.00	12월 31일	중국
AMOREPACIFIC Global Operations Limited.	AMOREPACIFIC Trading Co. Ltd	화장품 판매	9,456	100.00	12월 31일	중국
AMOREPACIFIC Global Operations Limited.	AMOREPACIFIC EUROPE S.A.S	화장품 제조 및 판매	98,933	100.00	12월 31일	프랑스
AMOREPACIFIC Global Operations Limited.	Annick Goutal S.A.S	화장품 판매	9,267	100.00	12월 31일	프랑스
AMOREPACIFIC Global Operations Limited.	AMOREPACIFIC US, INC.	화장품 판매	40,423	100.00	12월 31일	미국
AMOREPACIFIC Global Operations Limited.	AMOREPACIFIC Japan Co.,Ltd.	화장품 판매	28,037	100.00	12월 31일	일본
AMOREPACIFIC Global Operations Limited.	AMOREPACIFIC Taiwan Co.,Ltd.	화장품 판매	11,621	100.00	12월 31일	대만
AMOREPACIFIC Global Operations Limited.	AMOREPACIFIC SINGAPORE PTE., LTD.	화장품 판매	14,018	100.00	12월 31일	싱가포르
AMOREPACIFIC Global Operations Limited.	AMOREPACIFIC MALAYSIA SDN. BHD.	화장품 판매	2,950	100.00	12월 31일	말레이시아
AMOREPACIFIC GLOBAL OPERATIONS PTE. LTD.	AMOREPACIFIC VIETNAM JSC	화장품 판매	5,479	70.00	12월 31일	베트남
AMOREPACIFIC Global Operations Limited.	AMOREPACIFIC (Thailand) LIMITED	화장품 판매	3,612	100.00	12월 31일	태국
(주)아모레퍼시픽	PT. LANEIGE INDONESIA PACIFIC	화장품 판매	2,400	10.06	12월 31일	인도네시아
AMOREPACIFIC Global Operations Limited.				89.94		
AMOREPACIFIC Global Operations Limited.	Innisfree Cosmetics India Private Limited	화장품 판매	354	99.44	12월 31일	인도

(\*) AMORE Cosmetics (Shanghai) Co.,Ltd.가 지분 100%를 보유하고 있었던 토지사용권을 소유한 법인이었으나, 전기 회사가 24,595백만원 추가 유상증자함에 따라 회사와 AMORE Cosmetics (Shanghai) Co.,Ltd.의 지분율이 69.21%와 30.79%로 변동되었습니다.

## 다. 종속기업의 재무정보 요약

보고기간말 현재 종속기업의 요약 재무정보는 다음과 같습니다(단위:백만원).

종속기업명	2013.3.31		당분기	

	자산총액	부채총액	매출액	당기순손익	총포괄손익
AMOREPACIFIC Global Operations Limited.(*)	129,517	48,464	2,882	63	2,998
AMOREPACIFIC GLOBAL OPERATIONS PTE. LTD.(*)	5,269	5	-	(3)	119
AMORE Cosmetics (Shanghai) Co.,Ltd.(*)	46,046	12,374	12,957	2,136	3,544
AMOREPACIFIC New Cosmetics (Shanghai) Co.,Ltd.	46,422	10,515	-	11	1,430
AMOREPACIFIC (Shanghai) R&I Center Co.,Ltd.	1,902	93	-	(430)	(353)
AMOREPACIFIC Trading Co., Ltd.	108,028	63,306	89,039	5,237	6,881
AMOREPACIFIC EUROPE S.A.S	87,891	55,193	15,603	903	1,099
Annick Goutal S.A.S	19,634	12,131	3,195	(647)	(523)
AMOREPACIFIC US, INC.	11,806	6,328	5,589	(429)	(222)
AMOREPACIFIC Japan Co.,Ltd.	13,728	14,565	11,456	(1,858)	(1,923)
AMOREPACIFIC Taiwan Co.,Ltd.	3,718	1,778	1,208	(743)	(728)
AMOREPACIFIC SINGAPORE PTE., LTD.	12,828	5,825	4,651	(1,298)	(1,135)
AMOREPACIFIC MALAYSIA SDN. BHD.	3,227	473	1,487	137	206
AMOREPACIFIC VIETNAM JSC	4,980	1,788	813	9	111
AMOREPACIFIC (Thailand) LIMITED	3,340	1,808	1,399	(480)	(342)
PT. LANEIGE INDONESIA PACIFIC	954	469	4	(249)	(233)
Innisfree Cosmetics India Private Limited	368	-	-	-	16

종속기업명	2012.12.31		전분기		
	자산총액	부채총액	매출액	당기순손익	총포괄손익
AMOREPACIFIC Global Operations Limited.(*)	133,988	45,261	-	(101)	(1,277)
AMOREPACIFIC GLOBAL OPERATIONS PTE. LTD.(*)	5,148	2	-	-	21
AMORE Cosmetics (Shanghai) Co.,Ltd.(*)	41,123	10,890	11,329	1,457	1,208
AMOREPACIFIC New Cosmetics (Shanghai) Co.,Ltd.	44,219	9,743	-	-	-
AMOREPACIFIC (Shanghai) R&I Center Co.,Ltd.	2,162	-	-	-	-
AMOREPACIFIC Trading Co., Ltd.	91,692	53,904	65,315	7,061	6,772
AMOREPACIFIC EUROPE S.A.S	79,377	47,779	15,966	(316)	336
Annick Goutal S.A.S	20,136	12,110	4,179	(115)	(43)
AMOREPACIFIC US, INC.	10,684	4,985	4,309	(1,121)	(1,223)
AMOREPACIFIC Japan Co.,Ltd.	11,961	10,874	11,119	(222)	(1,048)
AMOREPACIFIC Taiwan Co.,Ltd.	3,723	1,055	762	(530)	(507)
AMOREPACIFIC SINGAPORE PTE., LTD.	14,409	6,272	1,415	93	137
AMOREPACIFIC MALAYSIA SDN. BHD.	3,033	485	1,017	157	197
AMOREPACIFIC VIETNAM JSC	4,791	1,710	748	(293)	(324)
AMOREPACIFIC (Thailand) LIMITED	2,991	1,117	543	121	174
PT. LANEIGE INDONESIA PACIFIC	1,129	411	-	-	-
Innisfree Cosmetics India Private Limited	351	-	-	-	-

(\*) 해당 종속기업이 보유하고 있는 종속기업 또는 관계기업주식에 대해 원가로 측정된 별도 재무제표입니다.

상기 요약 재무정보상의 금액은 내부거래 상계전 금액이며, 지배기업과 상이한 회계처리 방법을 수정 반영한 것입니다.

## 2. 재무정보 이용상의 유의점(연결재무제표)

※ 아래에 기재된 내용은 당사의 재무제표 작성기준 및 중요한 회계정책 중 중요사항만을 간략히 요약한 것입니다. 기타 재무제표 작성기준에 대한 자세한 사항은 첨부된 검토보고서를 참조하시기 바랍니다.

### 1. 중요한 회계정책 :

#### 1.1 재무제표 작성기준

연결회사의 2013년 3월 31일로 종료하는 3개월 보고기간에 대한 분기요약재무제표는 기업회계기준서 제1034호 "중간재무보고"에 따라 작성되었습니다. 이 분기재무제표는 보고기간 말인 2013년 3월 31일 현재 유효한 한국채택국제회계기준에 따라 작성되었습니다.

#### (1) 연결회사가 채택한 제·개정 기준서

연결회사는 2013년 1월 1일로 개시하는 회계기간부터 다음의 제·개정 기준서를 신규로 적용하였습니다.

- 기업회계기준서 제1001호 '재무제표 표시' 개정: 기타포괄손익 항목의 표시  
기업회계기준서 제1001호 '재무제표 표시'는 포괄손익계산서의 기타포괄손익을 당기손익으로 재분류되지 않는 항목과 후속적으로 당기손익으로 재분류될 수 있는 항목으로 구분하여 표시하도록 개정되었습니다. 연결회사는 개정된 기업회계기준서에 따른 기타포괄손익의 구분을 소급하여 적용하였으며, 비교표시된 포괄손익계산서는 이러한 소급적용에 따른 변경사항을 반영하여 재작성 되었습니다. 이러한 회계정책 변경의 소급적용으로 인하여 연결회사의 총포괄손익에 미치는 영향은 없습니다.

- 기업회계기준서 제1019호 '종업원급여' 개정  
기업회계기준서 제1019호 '종업원급여'는 보험수리적 손익에 대한 범위접근법의 적용을 더 이상 허용하지 않으며, 따라서 발생한 모든 보험수리적손익은 기타포괄손익으로 즉시 인식하도록 개정되었습니다. 또한 제도의 변경에 따라 발생한 모든 과거근무원가를 즉시 인식하며, 이자원가와 사외적립자산에 대한 기대수익을 별도로 산출하던 것을 순확정급여부채(자산)에 확정급여채무의 측정에 사용한 할인율 적용하여 계산한 순이자비용(수익)을 산출하는 것으로 변경하였습니다. 연결회사는 개정된 기업회계기준서를 소급적용하였으며, 비교표시된 포괄손익계산서는 이러한 소급적용에 따른 변경사항을 반영하여 재작성 되었습니다.

이러한 회계정책 변경을 소급적용한 효과는 다음과 같습니다.

1) 2013년 1분기(단위: 백만원)

	변경 전	변경금액	변경 후
매출원가	234,515	-	234,515
판매비와관리비	429,142	(67)	429,075
기타포괄손익	3,418	(50)	3,468
보통주기본주당순이익(원)	13,127	9	13,136
우선주기본주당순이익(원)	13,139	10	13,149

2) 2012년 1분기(단위: 백만원)

	변경 전	변경금액	변경 후
매출원가	212,685	-	212,685
판매비와관리비	378,422	(269)	378,153
기타포괄손익	(883)	(203)	(1,086)
보통주기본주당순이익(원)	16,432	30	16,462
우선주기본주당순이익(원)	16,445	29	16,474

또한, 기업회계기준서 제1019호에 따르면, 해고급여는 종업원이 통상적인 퇴직시점 이전에 회사에 의해 해고되거나 종업원이 일정한 대가를 받고 자발적인 명예퇴직을 수락할 때 지급 됩니다. 연결회사는 (1) 기업이 해고급여의 제안을 더 이상 철회할 수 없을 때와 (2) 기업이 기업회계기준서 제1037호의 적용범위에 포함되고 해고급여의 지급을 수반하는 구조조정에 대한 원가를 인식할 때 중 이른 날에 해고급여에 대한 부채와 비용을 인식합니다. 자발적 명예퇴직의 경우에는 제안을 수락할 것으로 예상되는 종업원의 수를 감안하여 해고급여를 측정합니다. 보고기간 후 12개월이 지나 결제되는 급여는 현재가치로 할인합니다. 동 개정사항이 연결회사에 미치는 영향은 유의적이지 않습니다.

- 기업회계기준서 제1110호 '연결재무제표'

기업회계기준서 제1110호는 기존의 기업회계기준서 제1027호 '연결재무제표와 별도재무제표' 및 해석서 제2012호 '연결:특수목적기업'을 대체합니다.

기업회계기준서 제1110호는 기업이 지배기업의 연결재무제표에 포함되어야 하는지를 결정하는 요소가 되는 지배력의 개념을 구체적으로 설명합니다. 투자자는 피투자자에 대한 관여로 변동이익에 노출되거나 변동이익에 대한 권리가 있고 피투자자에 대하여 자신의 힘으로 그러한 이익에 영향을 미치는 능력이 있을 때 피투자자를 지배하게 됩니다. 동 기준서는 지배력을 결정하는 것이 어려운 경우에 적용할 수 있는 추가적인 지침을 제공하고 있습니다.

기업회계기준서 제1110호의 경과규정에 따라 최초적용일인 2013년 1월 1일 시점에 연결범위의 변동이 있는 경우 실무적으로 적용할수 없는 경우가 아니라면 비교기간의 재무제표는 기준서 제1110호의 결론과 일치되도록 재작성되며, 최초적용일에 연결범위의 변동이 없는 경우 종전의 회계처리는 조정되지 않습니다.

연결회사는 기업회계기준서 제1110호의 채택으로 인한 연결범위의 변동은 없는 것으로 검토하였습니다.

- 기업회계기준서 제1111호 '공동약정'

기업회계기준서 제1111호 '공동약정'은 약정의 법률적 형식보다는 약정의 당사자가 가지는 권리와 의무에 초점을 맞추어 공동약정의 실질을 반영할 수 있도록 제정되었습니다. 공동약정은 공동영업과 공동기업으로 분류됩니다. 공동영업은 자산과 부채에 대한 권리와 의무를 공동영업자가 보유하는 것으로 자산과 부채, 수익과 비용을 직접 회계처리합니다. 공동기업은 공동기업참여자가 약정의 순자산에 대한 권리를 가지며, 지분법으로 회계처리합니다.

연결회사의 기업회계기준서 제1111호의 채택으로 인한 회계처리의 변동은 없습니다.

- 기업회계기준서 제1112호 '타기업에 대한 지분의 공시'  
기업회계기준서 제1112호 '타기업에 대한 지분의 공시'는 종속기업과 관계기업, 공동기업 및 비연결구조화기업에 대한 공시사항을 규정하고 있습니다. 동 분기재무제표에는 동 기준서의 적용에 따른 공시의 영향은 반영되지 않았습니다.

- 기업회계기준서 제1027호 '별도재무제표'  
기업회계기준서 제1110호의 제정에 따라 개정된 기업회계기준서 제1027호는 종속기업, 관계기업 및 공동기업에 대한 지배기업의 별도재무제표상의 회계처리만을 다루고 있습니다.

- 기업회계기준서 제1113호 '공정가치측정'  
기업회계기준서 제1113호 '공정가치측정'은 공정가치를 명확히 정의하고, 공정가치의 측정을 위한 체계 및 공시사항을 단일의 기준서에서 정하여 한국채택국제회계기준 적용시 일관성을 제고하고 복잡성을 감소시키기 위하여 제정되었습니다. 기업회계기준서 제1113호는 다른 기준서에서 이미 요구하거나 허용하는 사항 이외에 추가적으로 공정가치측정을 요구하지 않으며, 다른 기준서에서 공정가치 측정이 요구되거나 허용되는 경우 적용되는 지침을 제공합니다. 연결회사는 동 제정 내용을 2013년 1월 1일 이후 개시되는 회계연도부터 전진적으로 적용하였으며 이로 인해 재무제표에 미치는 유의적인 영향은 없습니다.

## (2) 연결회사가 적용하지 않은 제·개정 기준서 및 해석서

제정·공표되었으나 2013년 1월 1일 이후 시작하는 회계연도에 시행일이 도래하지 아니하였고, 연결회사가 조기 적용하지 아니한 제·개정 기준서 및 해석서는 다음과 같습니다.



-기업회계기준서 제1032호 '금융상품:표시' 개정

기업회계기준서 제1032호 '금융상품:표시'의 개정에 따라 상계권리가 미래사건에 좌우되지 않고 모든 상황에서 법적으로 집행가능 해야한다는 사실과 결제 결과가 실질적으로 차액결제와 동일한 방식으로 금액을 결제 할 수 있는 경우 차액결제 기준을 충족할 것이라는 사실을 명확히 하였습니다. 동 개정내용은 2014년 1월 1일 이후 개시되는 회계연도부터 적용될 예정이며, 조기 적용이 허용됩니다. 연결회사는 상기의 개정 기준서의 적용이 재무제표에 미치는 유의적인 영향은 없을 것으로 예상하고 있습니다.

## 1.2 회계정책

중간연결재무제표의 작성에 적용된 유의적 회계정책과 계산방법은 주석 2.1(1)에서 설명하는 제개정 기준서의 적용으로 인한 변경 및 아래 문단에서 설명하는 사항을 제외하고는 전기연결재무제표 작성에 적용된 회계정책이나 계산방법과 동일합니다.

## 2. 법인세비용

중간기간의 법인세비용은 전체 회계연도에 대해서 예상되는 최선의 가중평균연간법인세율, 즉 추정평균연간유효법인세율을 중간기간의 세전이익에 적용하여 계산합니다.

## 3. 중요한 회계추정 및 가정 :

중간연결재무제표 작성시 연결회사의 경영진은 회계정책의 적용 및 보고되는 자산과부채 및 이익과 비용의 금액에 영향을 미치는 판단, 추정 및 가정을 하고 있습니다. 추정 및 가정은 지속적으로 평가되며, 과거 경험과 현재의 상황에서 합리적으로 예측가능한 미래의 사건과 같은 다른 요소들을 고려하여 이루어집니다. 이러한 회계추정은 실제 결과와 다를 수도 있습니다.

중간연결재무제표 작성시 사용된 중요한 회계추정 및 가정은 법인세비용을 결정하는데 사용된 추정의 방법을 제외하고는 전기 연결재무제표의 작성시 적용된 회계추정 및 가정과 동일합니다.

#### 4. 부문별 정보 :

경영진은 영업전략을 수립하는 최고영업의사결정자가 검토하는 보고정보에 기초하여 영업 부문을 결정하고 있습니다. 최고영업의사결정자는 사업본부별 제품 측면에서 영업정보를 검토하고 있습니다.

보고기간말 현재 제조 및 판매하고 있는 각 부문별 주요 제품은 다음과 같습니다.

구분	주요 재화
화장품사업부문	기초화장품, 메이크업 제품 등
MC(Mass Cosmetic) & Sulloc사업부문	개인용 생활용품, 녹차 등

(1) 부문별 매출액 및 영업이익에 관한 정보는 다음과 같습니다(단위:백만원).

구분	당분기			전분기		
	매출액	영업이익	감가상각비 및 무형자산상각비	매출액	영업이익	감가상각비 및 무형자산상각비
화장품사업부문	718,263	123,175	23,996	655,824	130,792	19,676
MC(Mass Cosmetic) & Sulloc사업부문	135,914	20,533	3,794	126,524	21,478	3,872
합 계	854,177	143,708	27,790	782,348	152,269	23,548

(2) 보고부문 매출액 합계에서 연결회사 매출액으로의 조정 내역은 다음과 같습니다(단위:백만원).

구분	당분기	전분기
보고부문 매출액의 합계	854,177	782,348
내부거래 제거 등	(50,383)	(40,861)
연결회사 매출액	803,794	741,487

(3) 보고부문 영업이익의 합계에서 연결회사 영업이익으로의 조정 내역은 다음과 같습니다(단위:백만원).

구분	당분기	전분기
보고부문 영업이익의 합계	143,708	152,269
부문간 수익(비용)	(3,504)	(1,621)
영업이익	140,204	150,649

(4) 부문별 자산 및 부채에 관한 정보는 다음과 같습니다(단위:백만원).

구분	2013.3.31		2012.12.31	
	자산	부채	자산	부채
화장품사업부문	3,025,755	764,590	2,844,649	683,214
MC(Mass Cosmetic) & Sulloc사업부문	477,610	87,276	499,385	54,402
보고부문 자산 및 부채 합계	3,503,365	851,866	3,344,034	737,616
내부거래 제거 등	(328,158)	(69,720)	(317,841)	(55,210)
연결회사 자산 및 부채 총액	3,175,207	782,146	3,026,193	682,406

(5) 부문별 비유동자산의 취득액은 다음과 같습니다(단위:백만원).

구분	당분기	전분기
화장품사업부문	57,333	42,309
MC(Mass Cosmetic) & Sulloc사업부문	9,847	4,859
합 계	67,180	47,168

(6) 당분기와 전분기 중 연결회사의 지역별 매출액 및 보고기간말 현재 지역별 비유동자산의 금액은 다음과 같습니다(단위:백만원).

지역	매출액		비유동자산(*)	
	당분기	전분기	2013.3.31	2012.12.31
한국	680,102	647,054	1,765,403	1,760,617
북미	5,589	4,478	577	609
유럽	17,222	17,571	61,877	59,936
중국	82,752	60,322	69,126	53,397
기타	18,129	12,062	14,947	13,456
합 계	803,794	741,487	1,911,930	1,888,015

(\*) 유형자산, 무형자산 금액의 합계입니다.

(7) 당분기와 전분기 중 연결회사 매출액의 10% 이상을 차지하는 외부고객은 없습니다.

### 5. 재고자산 :

당분기와 전분기 중 재고자산과 관련하여 인식한 평가손실(환입) 및 폐기손실은 다음과 같습니다(단위:백만원).

구분	당분기	전분기
재고자산평가손실(환입)	83	(186)
재고자산폐기손실	1,190	1,169
합계	1,273	983

### 6. 관계기업주식 :

(1) 보고기간말 현재 관계기업주식의 세부 내역은 다음과 같습니다(단위:백만원).

회사명	지분율 (%)	2013.3.31			2012.12.31		
		취득가액	장부가액	소유지분 순자산가액	취득가액	장부가액	소유지분 순자산가액
Taiwan AMORE Co.,Ltd.	50.00	131	2,077	2,168	131	1,808	1,953
AMOREPACIFIC HongKong Co.,Limited	30.00	1,220	3,890	5,222	1,220	3,285	4,744
합 계		1,351	5,967	7,390	1,351	5,093	6,697

(2) 당분기와 전분기 중 관계기업주식의 변동 내역은 다음과 같습니다(단위:백만원).

구분	당분기		
	Taiwan AMORE Co.,Ltd.	AMOREPACIFIC HongKong Co.,Limited	합계
기초장부금액	1,808	3,285	5,093
취득/대체	-	-	-
관계기업 손익에 대한 지분	195	378	573
관계기업 기타포괄손익 변동에 대한 지분	19	94	113
배당	-	-	-
환산차이	55	133	188
기말장부금액	2,077	3,890	5,967

구분	전분기			
	Taiwan AMORE Co.,Ltd.	AMOREPACIFIC HongKong Co.,Limited	AMOREPACIFIC (Thailand) LIMITED	합계
기초장부금액	1,715	2,836	114	4,665
취득	-	-	(114)	(114)
관계기업 손익에 대한 지분	232	306	-	538
관계기업 기타포괄손익 변동에 대한 지분	52	(12)	-	40
배당	-	(437)	-	(437)
환산차이	(24)	(35)	-	(59)
기말장부금액	1,975	2,658	-	4,633

(3) 보고기간말 현재 관계기업의 요약 재무정보는 다음과 같습니다(단위:백만원).

회사명	2013.3.31		당분기		
	자산총액	부채총액	매출	당기순손익	포괄손익
Taiwan AMORE Co.,Ltd.	4,919	584	1,893	390	428
AMOREPACIFIC HongKong Co.,Limited	29,159	11,751	16,635	988	1,594

회사명	2012.12.31		전분기		
	자산총액	부채총액	매출	당기순손익	포괄손익
Taiwan AMORE Co.,Ltd.	5,129	1,223	1,844	309	412
AMOREPACIFIC HongKong Co.,Limited	28,936	13,122	13,351	1,162	1,006

## 7. 유형자산 :

(1) 당분기 중 유형자산의 장부금액의 변동내역은 다음과 같습니다(단위:백만원).

구분	토지	건물	구축물	기계장치	차량운반구	공구기구	집기비품	기타의 유형자산	건설중인 자산	합계
기초 장부금액	860,425	453,524	35,814	158,448	758	20,632	151,453	652	85,101	1,766,807
취득	1	77	3	1,114	38	3,403	14,230	1,061	43,285	63,212
대체	305	9,260	-	2,406	-	-	842	-	(12,724)	89
처분	-	(3,603)	-	-	-	-	(363)	-	-	(3,966)
감상각비	-	(3,910)	(618)	(4,197)	(54)	(3,108)	(13,427)	(118)	-	(25,432)
손상차손(*)	-	(14,420)	(283)	-	-	-	-	-	-	(14,703)
환산차이	17	217	5	132	2	33	655	7	861	1,929
기말 장부금액	860,748	441,145	34,921	157,903	744	20,960	153,390	1,602	116,523	1,787,936

(\*) 회사는 당분기 중 신사옥 건립을 위해 본사를 이전하였으며, 기존 사옥에 대한 건물 및 구축물 장부가액 14,420백만원과 283백만원에 대해 손상차손을 인식하고 영업외비용으로 표시하였습니다.

(2) 전분기 중 유형자산의 장부금액의 변동내역은 다음과 같습니다(단위:백만원).

구분	토지	건물	구축물	기계장치	차량운반구	공구기구	집기비품	기타의 유형자산	건설중인 자산	합계
기초 장부금액	798,986	437,161	36,692	146,238	869	16,959	129,359	632	88,579	1,655,475
취득	1	189	12	2,851	6	2,113	13,265	13	23,413	41,863
대체	-	(17,497)	410	2,047	-	183	(1,072)	-	(3,163)	(19,092)
처분	(7,401)	(593)	-	-	-	-	(258)	-	(55)	(8,307)
감가상각비	-	(3,750)	(632)	(3,478)	(55)	(2,557)	(10,618)	(105)	-	(21,195)
사업결합으로 인한 취득	-	-	-	-	-	-	80	-	37	117
환산차이	36	230	33	29	(1)	(1)	(102)	(64)	(20)	140
기말 장부금액	791,622	415,740	36,515	147,687	819	16,697	130,654	476	108,791	1,649,001

## 8. 무형자산 :

(1) 당분기 중 무형자산의 장부금액의 변동내역은 다음과 같습니다(단위:백만원).

구분	영업권	산업재산권	소프트웨어	기타의무형자산	합계
기초 장부금액	35,997	10,440	23,112	51,659	121,208
취득	-	373	586	3,008	3,967
대체	-	-	499	(588)	(89)
처분	-	-	-	(90)	(90)
무형자산상각비	-	(236)	(2,014)	(107)	(2,357)
환산차이	589	15	53	698	1,355
기말 장부금액	36,586	10,592	22,236	54,580	123,994

(2) 전분기 중 무형자산의 장부금액의 변동내역은 다음과 같습니다(단위:백만원).

구분	영업권	산업재산권	소프트웨어	기타의무형자산	합계
기초 장부금액	34,666	10,559	23,444	46,535	115,204
취득	-	156	1,574	3,575	5,305
대체	-	-	1,704	(1,786)	(82)
처분	-	-	-	(25)	(25)
무형자산상각비	-	(213)	(1,962)	(178)	(2,353)
사업결합으로 인한 취득	577	-	7	-	584
환산차이	(380)	36	(6)	(86)	(436)
기말 장부금액	34,863	10,538	24,761	48,035	118,197

9. 차입금 :

(1) 보고기간말 현재 차입금의 내역은 다음과 같습니다(단위:백만원, EUR, USD, JPY, HKD).

구분	차입처	이자율(%)	2013.3.31	2012.12.31
		2012.12.31		
단기차입금				
당좌차월	Societe Generale Bank 외	1.32 ~ 2.21	12,255 (EUR 8,598,864)	6,193 (EUR 4,372,954)
일반운전자금대출	Citi Bank	1.32	12,827 (EUR 9,000,000)	7,082 (EUR 5,000,000)
당좌차월	Citi Bank	2.39	1,249 (USD 1,122,858)	185 (USD 173,136)
관계사 차입금	(주)에워드	3.40	852 (HKD 5,950,000)	822 (HKD 5,950,000)
일반운전자금대출	Shinhan Bank Japan	1.15	5,901 (JPY 500,000,000)	5,352 (JPY 429,000,000)
관계사 차입금	(주)에워드	3.40	2,761 (JPY 234,000,000)	2,919 (JPY 234,000,000)
소 계			35,845	22,553
장기차입금				
일반운전자금대출	Citi Bank 외	1.81	44,846 (USD 40,000,000)	42,850 (USD 40,000,000)
소 계			44,846	42,850
합 계			80,331	65,403

(2) 보고기간말 현재 장기차입금의 연도별 상환계획은 다음과 같습니다(단위: 백만원).

상환연도	금 액
2014년	44,846

10. 종업원급여 :

(1) 보고기간말 현재 확정급여부채의 산정내역은 다음과 같습니다(단위:백만원).

구 분	2013.3.31	2012.12.31
기금이 적립된 확정급여채무의 현재가치	151,786	148,080
기금이 적립되지 않은 확정급여채무의 현재가치	2,057	2,188
소 계	153,843	150,268
사외적립자산의 공정가치	(100,834)	(102,726)
합 계	53,009	47,542

(2) 당분기와 전분기 중 손익계산서에 반영된 금액의 내역은 다음과 같습니다(단위:백만원).

구 분	당분기	전분기
당기근무원가	5,566	4,846
순이자원가	412	703
합 계	5,978	5,549

(3) 총 비용을 포함하고 있는 계정과목과 금액은 다음과 같습니다(단위:백만원).

구 분	당분기	전분기
매출원가	961	893
판매비와관리비	5,017	4,656
합 계	5,978	5,549



## 11. 총당부채 :

당분기와 전분기 중 연결회사의 총당부채의 변동내역은 다음과 같습니다(단위:백만원).

구 분	당분기				전분기		
	반품총당부채	이익분배 및 상여금	구조조정 총당부채	합계	반품총당부채	이익분배 및 상여금	합계
기 초	2,470	81	4,151	6,702	5,617	138	5,755
증 가	966	15,625	-	16,591	1,721	13,566	15,287
감 소	(249)	(51)	(2,291)	(2,591)	(83)	-	(83)
환산차이	21	1	35	57	1	3	4
기 말	3,208	15,656	1,895	20,759	7,256	13,707	20,963

## 12. 비용의 성격별 분류 :

당분기와 전분기 중 비용의 성격별 분류 내역은 다음과 같습니다(단위:백만원).

구 분	당분기	전분기
재고자산의 변동	(3,345)	(2,439)
원부재료 및 상품매입액	211,705	193,131
종업원급여	103,566	94,499
감가상각비, 무형자산상각비	27,790	23,548
광고선전비	99,483	87,378
연구개발비	14,538	15,948
지급수수료	61,539	54,489
유통수수료	96,585	85,548
기타비용	51,729	38,736
총 영업비용(*)	663,590	590,838

(\*) 포괄손익계산서 상의 매출원가, 판매비와관리비를 합한 금액입니다.

### 13. 판매비와관리비 :

당분기와 전분기 중 연결회사의 판매비와관리비의 세부 내역은 다음과 같습니다(단위:백만원).

구 분	당분기	전분기
급여 및 퇴직급여	78,586	72,244
복리후생비	11,008	10,679
광고선전비	99,483	87,378
감가상각비	14,690	12,819
지급수수료	53,557	48,023
유통수수료	96,585	85,548
운반비	16,713	14,894
세금과공과	7,652	4,606
연구개발비	14,538	15,948
기타	36,263	26,014
합 계	429,075	378,153

### 14. 우발채무 및 약정사항 :

(1) 보고기간말 현재 회사는 우리은행과 8,000백만원을 한도로 당좌차월약정을 체결하고 있으며, 매입채무 등의 대금 지급과 관련하여 25,000백만원을 한도로 회사의 거래처가 대금지급기한 이전에 은행에서 매출채권을 할인할 경우 회사가 은행에 대금지급을 보증하는 전자방식 외상매출채권 담보대출약정을 체결하고 있습니다. 보고기간말 현재 만기가 도래하지 아니한, 거래처의 외상매출채권 담보대출잔액은 7,321백만원(2012년 기말:12,320백만원)입니다. 또한, 회사는 보고기간말 현재 우리은행과 USD 4,000천을 한도로 L/C거래 약정을 체결하고 있으며 실행금액은 없습니다 (2012년 기말:USD 49천).

(2) 보고기간말 현재 회사는 서울보증보험으로부터 공탁보증보험 및 이행지급보증 등을 위하여 2,181백만원(2012년 기말:2,284백만원)의 지급보증을 제공받고 있습니다.

(3) 보고기간말 현재 종속기업이 금융기관과 체결한 중요한 약정사항은 다음과 같습니다.

회사명	내역
Amorepacific Global Operations Limited.	보고기간말 현재 Citi Bank 외 5개 은행으로부터 USD 40,000천의 신디케이트론 약정을 체결하고 있으며, 실행된 대출 잔액은 USD 40,000천(2012년 기말:USD 40,000천)입니다.
	보고기간말 현재 Citi Bank와 USD 4,800천을 한도로 당좌차월 약정을 체결하였으나, 실행된 대출 잔액은 USD 1,122천(2012년 기말:USD 173천)입니다.
AMOREPACIFIC Trading Co.,Ltd.	보고기간말 현재 Citi Bank로부터 USD 10,000천의 당좌차월 약정을 체결하고 있으나, 실행된 대출 잔액은없습니다.
AMOREPACIFIC EUROPE.S.A.S	보고기간말 현재 Societe Generale Bank 외 1개 은행으로부터 EUR 14,101천의 금융리스 약정을 체결하고있으며, Societe Generale Bank 외 2개 은행으로부터 EUR 19,500천의 대출 약정을 체결하고 있습니다. 실행된 대출 잔액은 EUR 17,599천(2012년 기말:EUR 9,373천)입니다.
AMOREPACIFIC Japan CO.,LTD.	보고기간말 현재 Shinhan Bank Japan로부터 JPY 500,000천의 당좌차월 약정을 체결하고 있으며, 실행된 대출 잔액은 JPY 500,000천(2012년 기말:JPY 429,000천)입니다.

#### (4) 사용제한 금융상품

보고기간말 현재 유동성 금융기관예치금 중 8,000백만원과 비유동성 금융기관예치금 6백만원은 각각 종속기업 차입금 및 당좌구좌개설과 관련하여 사용이 제한되어 있으며, 비유동성 금융기관예치금 중 3,579백만원(RMB 20,000천)은 중국 내 방문판매사업에 관한 허가와 관련하여 사용이 제한되어 있습니다.

(5) 보고기간말 현재 토지 및 건물 중 일부는 임대보증금과 관련하여 담보로 제공되어 있으며, 그 내역은 다음과 같습니다(단위:백만원).

담보제공처	담보제공자산	채권최고액
국민연금관리공단	토지, 건물	961
삼성생명	토지, 건물	319
(주)한화손해보험	토지, 건물	56
합 계		1,336

15. 특수관계자 거래 :

(1) 지배종속관계

구 분	내 용
최상위지배자	서경배
지배기업	(주)아모레퍼시픽그룹
외부공표용 연결재무제표 작성 최상위지배기업	(주)아모레퍼시픽그룹
종속기업	AMOREPACIFIC Global Operations Limited. AMOREPACIFIC GLOBAL OPERATIONS PTE. LTD. AMORE Cosmetics (Shanghai) Co.,Ltd. AMOREPACIFIC New Cosmetics (Shanghai) Co.,Ltd. AMOREPACIFIC (Shanghai) R&I Center Co.,Ltd. AMOREPACIFIC Trading Co.,Ltd. AMOREPACIFIC EUROPE S.A.S Annick Goutal S.A.S AMOREPACIFIC US, INC. AMOREPACIFIC Japan Co.,Ltd. AMOREPACIFIC Taiwan Co.,Ltd. AMOREPACIFIC SINGAPORE PTE., LTD. AMOREPACIFIC MALAYSIA SDN. BHD. AMOREPACIFIC VIETNAM JSC AMOREPACIFIC (Thailand) LIMITED PT. LANEIGE INDONESIA PACIFIC Innisfree Cosmetics India Private Limited

(2) 연결회사의 당분기와 전분기 중 특수관계자와의 매출 등 중요한 거래내역은 다음과 같습니다(단위:백만원).

구 분	당분기		전분기	
	매출 등	매입 등	매출 등	매입 등
지배기업				
주아모레퍼시픽그룹	153	3,226	173	1,883
관계기업				
Taiwan AMORE Co.,Ltd. 외	3,979	-	3,573	-
기타 특수관계자				
주에워드	1,143	4,530	923	857
주이니스프리	852	1,989	1,543	764
주아모스프로페셔널	4,330	75	3,818	45
주태평양제약	343	7,456	475	10,052
주퍼시픽글라스	28	7,871	44	8,940
주퍼시픽패키지	17	12,863	9	11,190
주장원	77	41	14	200
주코스비전	288	1,932	148	1,235
주비비디오코리아	-	3,848	-	2,005
태신인팩주	-	2,966	-	3,354
소 계	7,078	43,571	6,974	38,642
합 계	11,210	46,797	10,720	40,525

(3) 보고기간말 현재 특수관계자에 대한 채권, 채무의 내역은 다음과 같습니다(단위: 백만원).

구 분	2013.3.31		2012.12.31	
	채권	채무	채권	채무
지배기업				
주아모레퍼시픽그룹	467	16,117	462	916
관계기업				
Taiwan AMORE Co.,Ltd. 외	2,953	-	2,775	-
기타 특수관계자				
주에워드	582	8,241	758	7,438
주이니스프리	515	2,133	927	1,247
주아모스프로페셔널	1,861	135	2,128	97
주태평양제약	500	4,574	414	5,574
주퍼시픽글라스	-	3,472	14	3,944
주퍼시픽패키지	4	4,414	13	4,827
주장원	20	-	3	26
주코스비전	19,842	814	14,717	506
주비비디오코리아	-	1,283	-	1,069
태신인팩(주)	-	423	-	1,783
소 계	23,324	25,489	18,974	26,511
합 계	26,744	41,606	22,211	27,427

(4) 당분기와 전분기 중 주요경영진 전체에 대한 보상내역은 다음과 같습니다(단위:백만원).

구 분	당분기	전분기
단 기 급 여	2,617	6,385
퇴 직 급 여	400	416
합 계	3,017	6,801

상기 주요 경영진은 회사활동의 계획, 운영, 통제에 대한 중요한 권한과 책임을 가진 임원들로 구성되어 있습니다.

(5) 보고기간말 현재 연결회사 외의 특수관계자를 위하여 지급보증하고 있는 금액은 없습니다.

(6) 보고기간말 현재 연결회사는 특수관계자에 대하여 대손충당금을 설정하고 있지 아니합니다.

## 16. 법인세비용 :

법인세비용은 전체 회계연도에 대해서 예상되는 최선의 가중평균 연간법인세율의 추정에 기초하여 인식하였습니다. 2013년 12월 31일로 종료하는 회계연도의 예상평균연간법인세율은 29.5%(2012년 12월 31일로 종료하는 기간에 대한 예상법인세율: 26.8%)입니다.

## 17. 배당금 :

2012년 12월 31일로 종료하는 회계기간에 대한 배당금 44,871백만원은 2013년 4월에 지급되었습니다(전기 지급액: 44,871백만원).

## 18. 위험관리 :

### 18.1 재무위험관리요소

연결회사는 여러 활동으로 인하여 시장위험(환위험, 이자율 위험), 신용위험 및 유동성 위험과 같은 다양한 금융 위험에 노출되어 있습니다.

중간연결재무제표는 연차 연결재무제표에서 요구되는 모든 재무위험관리와 공시사항을 포함하지 않으므로 2012년 12월 31일의 연차연결재무제표를 참고하시기 바랍니다.

연결회사의 위험관리부서 및 기타 위험관리정책에는 전기말 이후 중요한 변동사항이 없습니다.

## 18.2 유동성 위험

전기말과 비교하여 금융부채에 대한 계약상 할인되지 않은 현금흐름에 대한 중요한 변동은 없습니다.

## 18.3 공정가치 측정

연결회사는 공정가치로 측정되는 금융상품을 공정가치 측정에 사용된 투입변수에 따라 다음과 같은 공정가치 서열체계로 분류하였습니다.

- (1) 수준 1은 동일한 자산이나 부채에 대한 활성시장의 (조정되지 않은) 공시가격을 사용하여 도출되는 공정가치입니다.
- (2) 수준 2는 직접적 또는 간접적으로 관측가능한, 자산이나 부채에 대한 투입변수를 사용하여 도출되는 공정가치입니다.
- (3) 수준 3은 자산이나 부채에 대하여 관측가능한 시장정보에 근거하지 않은 투입변수(관측 불가능한 변수)를 사용하는 평가기법으로부터 도출되는 공정가치입니다.

(단위: 백만원)

구분	2013.3.31			
	수준1	수준2	수준3	합계
매도가능금융자산	-	-	442	442

구분	2012.12.31			
	수준1	수준2	수준3	합계
매도가능금융자산	-	-	468	468

당분기 중 연결회사의 금융자산과 금융부채의 공정가치에 영향을 미치는 사업환경 및 경제적인 환경의 유의적인 변동은 없습니다.

당분기 중 금융자산의 분류 변경 사항은 없습니다.

## 3. 요약 재무정보

(단위 : 백만원, 주당순이익 : 원 )

구분	제8기 1분기	제7기	제6기	제 5 기
유 동 자 산	793,697	670,745	637,687	611,914
현금및현금성자산	193,281	109,681	148,214	116,795
금융기관예치금	122,000	137,100	130,400	166,900
매출채권	211,137	159,412	138,683	125,506
기타수취채권	22,092	18,775	13,520	11,958
기타유동자산	15,922	16,131	12,053	9,625



재고자산	229,265	229,645	194,817	181,130
매각예정비유동자산	-	-	-	36,789
비 유 동 자 산	2,207,923	2,195,036	2,014,512	1,756,026
금융기관예치금	1,506	1,506	6	6
기타수취채권	78,130	71,071	52,745	39,130
매도가능금융자산	6,841	6,243	9,209	11,549
유형자산	1,706,622	1,702,289	1,603,855	1,556,967
투자부동산	202,828	203,232	185,546	-
무형자산	59,629	58,328	53,190	44,096
종속기업주식	152,366	152,366	109,962	104,142
기타비유동자산	-	-	-	136
자 산 총 계	3,001,620	2,865,781	2,652,199	2,404,728
유 동 부 채	400,885	317,110	342,775	322,136
비 유 동 부 채	209,957	203,609	183,671	225,184
부 채 총 계	610,842	520,719	526,445	547,320
자본금	34,508	34,508	34,508	34,508
주식발행초과금	712,702	712,702	712,702	712,702
자본잉여금	703	703	703	703
기타자본구성요소	(1,381)	(1,381)	(1,381)	(1,381)
기타포괄손익누계액	(294)	(274)	1,618	1,994
이익잉여금	1,644,539	1,598,804	1,377,604	1,108,882
자 본 총 계	2,390,777	2,345,062	2,125,754	1,857,409
	2013년 1월 1일~ 2013년 3월 31일	2012년 1월 1일~ 2012년 12월 31일	2011년 1월 1일~ 2011년 12월 31일	2010년 1월 1일~ 2010년 12월 31일
매출액	703,998	2,510,394	2,293,407	2,058,263
영업이익	139,378	374,860	369,862	356,041
법인세비용차감전순이익	127,710	371,454	420,420	360,142
당기순이익	90,930	276,314	318,809	288,041
당기총포괄이익	90,604	264,196	309,784	276,653
보통주기본주당순이익	13,181	40,051	46,212	41,751
우선주기본주당순이익	13,193	40,101	46,262	41,801

## 4. 재무정보 이용상의 유의점(재무제표)

※ 아래에 기재된 내용은 당사의 재무제표 작성기준 및 중요한 회계정책 중 중요사항만을 간략히 요약한 것입니다. 기타 재무제표 작성기준에 대한 자세한 사항은 첨부된 검토보고서를 참조하시기 바랍니다.

### 1. 중요한 회계정책:

#### 1.1 재무제표 작성기준

회사의 2013년 3월 31일로 종료하는 3개월 보고기간에 대한 분기요약재무제표는 기업회계 기준서 제1034호 "중간재무보고"에 따라 작성되었습니다. 이 분기재무제표는 보고기간말인 2013년 3월 31일 현재 유효한 한국채택국제회계기준에 따라 작성되었습니다.

#### (1) 회사가 채택한 제·개정 기준서

회사는 2013년 1월 1일로 개시하는 회계기간부터 다음의 제·개정 기준서를 신규로 적용하였습니다.

- 기업회계기준서 제1001호 '재무제표 표시' 개정: 기타포괄손익 항목의 표시  
기업회계기준서 제1001호 '재무제표 표시'는 포괄손익계산서의 기타포괄손익을 당기손익으로 재분류되지 않는 항목과 후속적으로 당기손익으로 재분류될 수 있는 항목으로 구분하여 표시하도록 개정되었습니다. 회사는 개정된 기업회계기준서에 따른 기타포괄손익의 구분을 소급하여 적용하였으며, 비교표시된 포괄손익계산서는 이러한 소급적용에 따른 변경사항을 반영하여 재작성 되었습니다. 이러한 회계정책 변경의 소급적용으로 인하여 회사의 총포괄손익에 미치는 영향은 없습니다.

- 기업회계기준서 제1019호 '종업원급여' 개정  
기업회계기준서 제1019호 '종업원급여'는 보험수리적 손익에 대한 범위접근법의 적용을 더 이상 허용하지 않으며, 따라서 발생한 모든 보험수리적손익은 기타포괄손익으로 즉시 인식하도록 개정되었습니다. 또한 제도의 변경에 따라 발생한 모든 과거근무원가를 즉시 인식하며, 이자원가와 사외적립자산에 대한 기대수익을 별도로 산출하던 것을 순확정급여부채(자산)에 확정급여채무의 측정에 사용한 할인율 적용하여 계산한 순이자비용(수익)을 산출하는 것으로 변경하였습니다. 회사는 개정된 기업회계기준서를 소급적용하였으며, 비교표시된 포괄손익계산서는 이러한 소급적용에 따른 변경사항을 반영하여 재작성 되었습니다.

이러한 회계정책 변경을 소급적용한 효과는 다음과 같습니다.

1) 2013년 1분기(단위: 백만원)

	변경 전	변경금액	변경 후
매출원가	220,647	-	220,647
판매비와관리비	344,040	(67)	343,973
기타포괄손익	(276)	(50)	(326)
보통주기본주당순이익(원)	13,171	10	13,181
우선주기본주당순이익(원)	13,184	9	13,193

2) 2012년 1분기(단위: 백만원)

	변경 전	변경금액	변경 후
매출원가	204,300	-	204,300
판매비와관리비	316,807	(269)	316,538
기타포괄손익	(1,088)	(203)	(1,291)
보통주기본주당순이익(원)	15,861	29	15,890
우선주기본주당순이익(원)	15,874	29	15,903

또한, 기업회계기준서 제1019호에 따르면, 해고급여는 종업원이 통상적인 퇴직시점 이전에 회사에 의해 해고되거나 종업원이 일정한 대가를 받고 자발적인 명예퇴직을 수락할 때 지급 됩니다. 회사는 (1) 기업이 해고급여의 제안을 더 이상 철회할 수 없을때와 (2) 기업이 기업 회계기준서 제1037호의 적용범위에 포함되고 해고급여의 지급을 수반하는 구조조정에 대한 원가를 인식할 때 중 이른 날에 해고급여에 대한 부채와 비용을 인식합니다. 자발적 명예퇴 직의 경우에는 제안을 수락할 것으로 예상되는 종업원의 수를 감안하여 해고급여를 측정합니 다. 보고기간 후 12개월이 지나 결제되는 급여는 현재가치로 할인합니다. 동 개정사항이 회 사에 미치는 영향은 유의적이지 않습니다.

- 기업회계기준서 제1110호 '연결재무제표'

기업회계기준서 제1110호는 기존의 기업회계기준서 제1027호 '연결재무제표와 별도재무제표' 및 해석서 제2012호 '연결:특수목적기업'을 대체합니다.

기업회계기준서 제1110호는 기업이 지배기업의 연결재무제표에 포함되어야 하는지를 결정하는 요소가 되는 지배력의 개념을 구체적으로 설명합니다. 투자자는 피투자자에 대한 관여로 변동이익에 노출되거나 변동이익에 대한 권리가 있고 피투자자에 대하여 자신의 힘으로 그러한 이익에 영향을 미치는 능력이 있을 때 피투자자를 지배하게 됩니다. 동 기준서는 지배력을 결정하는 것이 어려운 경우에 적용할 수 있는 추가적인 지침을 제공하고 있습니다.

회사는 기업회계기준서 제1110호의 채택으로 인한 연결범위의 변동은 없는 것으로 검토하였습니다.

- 기업회계기준서 제1111호 '공동약정'

기업회계기준서 제1111호 '공동약정'은 약정의 법률적 형식보다는 약정의 당사자가 가지는 권리와 의무에 초점을 맞추어 공동약정의 실질을 반영할 수 있도록 제정되었습니다. 공동약정은 공동영업과 공동기업으로 분류됩니다. 공동영업은 자산과 부채에 대한 권리와 의무를 공동영업자가 보유하는 것으로 자산과 부채, 수익과 비용을 직접 회계처리합니다. 공동기업은 공동기업참여자가 약정의 순자산에 대한 권리를 가지는 경우입니다.

회사의 기업회계기준서 제1111호의 채택으로 인한 회계처리의 변동은 없습니다.

- 기업회계기준서 제1112호 '타기업에 대한 지분의 공시'  
신규로 제정된 기업회계기준서 제1112호 '타기업에 대한 지분의 공시'는 종속기업과관계기업, 공동기업 및 비연결구조화기업에 대한 공시사항을 규정하고 있습니다. 별도재무제표의 지분에 대한 공시는 여전히 기업회계기준서 제1027호 '별도재무제표'에 따라 작성되나, 기업이 비연결구조화기업에 대한 지분을 보유하고 자신의 유일한 재무제표로서 별도재무제표를 작성하는 경우에는 비연결구조화기업에 대하여 기업회계기준서 제1112호에 따른 공시가 요구됩니다. 동 분기재무제표에는 동 기준서의 적용에 따른 공시의 영향은 반영되지 않았습니다.

- 기업회계기준서 제1027호 '별도재무제표'  
기업회계기준서 제1110호의 제정에 따라 개정된 기업회계기준서 제1027호는 종속기업, 관계기업 및 공동기업에 대한 지배기업의 별도재무제표상의 회계처리만을 다루고 있습니다. 동 기준서의 적용이 회사에 미치는 영향은 없습니다.

- 기업회계기준서 제1113호 '공정가치측정'  
기업회계기준서 제1113호 '공정가치측정'은 공정가치를 명확히 정의하고, 공정가치의 측정을 위한 체계 및 공시사항을 단일의 기준서에서 정하여 한국채택국제회계기준 적용시 일관성을 제고하고 복잡성을 감소시키기 위하여 제정되었습니다. 기업회계기준서 제1113호는 다른 기준서에서 이미 요구하거나 허용하는 사항 이외에 추가적으로 공정가치측정을 요구하지 않으며, 다른 기준서에서 공정가치 측정이 요구되거나 허용되는 경우 적용되는 지침을 제공합니다. 회사는 동 제정 내용을 2013년 1월 1일 이후 개시되는 회계연도부터 전진적으로 적용하였으며 이로 인해 재무제표에 미치는 유의적인 영향은 없습니다.

## (2) 회사가 적용하지 않은 제·개정 기준서 및 해석서

제정·공표되었으나 2013년 1월 1일 이후 시작하는 회계연도에 시행일이 도래하지 아니하였고, 회사가 조기 적용하지 아니한 제·개정 기준서 및 해석서는 다음과 같습니다.

-기업회계기준서 제1032호 '금융상품:표시' 개정

기업회계기준서 제1032호 '금융상품:표시'의 개정에 따라 상계권리가 미래사건에 좌우되지 않고 모든 상황에서 법적으로 집행가능 해야한다는 사실과 결제 결과가 실질적으로 차액결제와 동일한 방식으로 금액을 결제 할 수 있는 경우 차액결제 기준을 충족할 것이라는 사실을 명확히 하였습니다. 동 개정내용은 2014년 1월 1일 이후 개시되는 회계연도부터 적용될 예정이며, 조기 적용이 허용됩니다. 회사는 상기의 개정기준서의 적용이 재무제표에 미치는 유의적인 영향은 없을 것으로 예상하고 있습니다.

## 1.2 종속기업, 관계기업

회사의 재무제표는 기업회계기준서 제1027호 '별도재무제표'에 따른 별도재무제표입니다. 종속기업 및 관계기업주식은 직접적인 지분투자에 근거하여 원가로 측정하고 있으며, 다만 한국채택국제회계기준으로의 전환일 시점에는 전환일 시점의 과거회계기준에 따른 장부금액을 간주원가로 사용하였습니다. 또한, 종속기업 및 관계기업으로부터 수취하는 배당금은 배당에 대한 권리가 확정되는 시점에 당기손익으로 인식하고 있습니다.

## 1.3 회계정책

중간재무제표의 작성에 적용된 유의적 회계정책과 계산방법은 주석 2.1(1)에서 설명하는 제 개정 기준서의 적용으로 인한 변경 및 아래 문단에서 설명하는 사항을 제외하고는 전기 재무제표 작성에 적용된 회계정책이나 계산방법과 동일합니다.

## 2. 법인세 비용 :

중간기간의 법인세비용은 전체 회계연도에 대해서 예상되는 최선의 가중평균연간법인세율, 즉 추정평균연간유효법인세율을 중간기간의 세전이익에 적용하여 계산합니다.

### 3. 중요한 회계추정 및 가정 :

중간재무제표 작성시 회사의 경영진은 회계정책의 적용 및 보고되는 자산과 부채 및 이익과 비용의 금액에 영향을 미치는 판단, 추정 및 가정을 하고 있습니다. 추정 및 가정은 지속적으로 평가되며, 과거 경험과 현재의 상황에서 합리적으로 예측가능한 미래의 사건과 같은 다른 요소들을 고려하여 이루어집니다. 이러한 회계추정은 실제 결과와 다를 수도 있습니다.

중간재무제표 작성시 사용된 중요한 회계추정 및 가정은 법인세비용을 결정하는데 사용된 추정의 방법을 제외하고는 전기 재무제표의 작성시 적용된 회계추정 및 가정과 동일합니다.

### 4. 부문별 정보 :

경영진은 영업전략을 수립하는 최고경영의사결정자가 검토하는 보고정보에 기초하여 영업 부문을 결정하고 있습니다. 최고경영의사결정자는 사업본부별 제품 측면에서 영업정보를 검토하고 있습니다.

보고기간말 현재 제조 및 판매하고 있는 각 부문별 주요 제품은 다음과 같습니다.

구분	주요 재화
화장품사업부문	기초화장품, 메이크업 제품 등
MC(Mass Cosmetic) & Sulloc사업부문	개인용 생활용품, 녹차 등

(1) 부문별 매출액 및 영업이익에 관한 정보는 다음과 같습니다(단위:백만원).

구분	당분기			전분기		
	매출액	영업이익	감가상각비 및 무형자산상각비	매출액	영업이익	감가상각비 및 무형자산상각비
화장품사업부문	568,062	118,484	19,238	539,665	123,822	16,513
MC(Mass Cosmetic) & Sulloc사업부문	135,936	20,894	4,604	126,524	21,528	3,871
합 계	703,998	139,378	23,842	666,189	145,350	20,384

(2) 부문별 자산 및 부채에 관한 정보는 다음과 같습니다(단위:백만원).

구분	2013.3.31		2012.12.31	
	자산	부채	자산	부채
화장품사업부문	2,422,034	519,273	2,366,396	466,318
MC(Mass Cosmetic) & Sulloc사업부문	579,586	91,569	499,385	54,401
자산 및 부채 총액	3,001,620	610,842	2,865,781	520,719

(3) 부문별 비유동자산의 취득액은 다음과 같습니다(단위:백만원).

구분	당분기	전분기
화장품사업부문	38,325	39,570
MC(Mass Cosmetic) & Sulloc사업부문	9,848	4,859
합 계	48,173	44,429

비유동자산의 취득액은 금융상품은 제외하였습니다.

(4) 당분기와 전분기 중 회사의 지역별 매출액은 다음과 같습니다(단위:백만원).

지역	당분기	전분기
한 국	671,879	647,054
북 미	3,645	2,538
유 럽	184	211
중 국	16,550	10,971
기 타	11,740	5,415
합 계	703,998	666,189

(5) 당분기와 전분기 중 회사 매출액의 10% 이상을 차지하는 외부고객은 없습니다.



5. 재고자산 :

당분기와 전분기 중 재고자산과 관련하여 인식한 평가손실(환입) 및 폐기손실은 다음과 같습니다(단위:백만원).

구분	당분기	전분기
재고자산평가손실(환입)	-	(186)
재고자산폐기손실	1,035	1,034
합계	1,035	848

6. 종속기업및관계기업주식 :

(1) 보고기간말 현재 종속기업및관계기업주식의 세부 내역은 다음과 같습니다(단위:백만원).

구분	지분율(%)	주요 영업활동	소재지	2013.3.31	2012.12.31
AMOREPACIFIC Global Operations Limited.	90.0	지주회사업	홍콩	102,082	102,082
AMOREPACIFIC GLOBAL OPERATIONS PTE. LTD.	100.0	지주회사업	싱가폴	5,096	5,096
AMORE Cosmetics (Shanghai) Co.,Ltd.	100.0	화장품 제조 및 판매	중국	18,398	18,398
AMOREPACIFIC New Cosmetics (Shanghai) Co.,Ltd.	69.21	화장품 제조 및 판매	중국	24,595	24,595
AMOREPACIFIC (Shanghai) R&I Center Co.,Ltd.	100.00	연구 개발	중국	2,195	2,195
PT. LANEIGE INDONESIA PACIFIC(*)	10.06	화장품 판매	인도네시아	-	-
합계				152,366	152,366

(\*) 해당 법인은 한국채택국제회계기준 전환일 이전에 지분법 중단되어 해당 시점의 장부가액 "0"을 간주원가로 적용하였습니다.

(2) 당분기와 전분기 중 종속기업및관계기업주식의 변동 내역은 다음과 같습니다(단위:백만원).

구분	당분기	전분기
기초장부금액	152,366	109,962
취득	-	-
처분	-	-
기말장부금액	152,366	109,962

## 7. 유형자산 :

(1) 당분기 중 유형자산의 장부금액의 변동내역은 다음과 같습니다(단위:백만원).

구분	토지	건물	구축물	기계장치	차량운반구	공구기구	집기비품	건설중인 자산	합계
기초 장부금액	857,812	432,660	35,344	152,541	718	19,792	130,973	72,449	1,702,289
취득	1	6	-	829	35	3,200	9,532	30,628	44,231
대체	305	9,260	-	2,407	-	-	842	(12,814)	-
처분	-	(3,603)	-	-	-	-	(315)	-	(3,918)
감가상각비	-	(3,720)	(586)	(3,950)	(52)	(3,026)	(9,943)	-	(21,277)
손상차손(*)	-	(14,420)	(283)	-	-	-	-	-	(14,703)
기말 장부금액	858,118	420,183	34,475	151,827	701	19,966	131,089	90,263	1,706,622

(\*) 회사는 당분기 중 신사옥 건립을 위해 본사를 이전하였으며, 기존 사옥에 대한 건물 및 구축물 장부가액 14,420백만원과 283백만원에 대해 손상차손을 인식하고 영업외비용으로 표시하였습니다.

(2) 전분기 중 유형자산의 장부금액의 변동내역은 다음과 같습니다(단위:백만원).

구분	토지	건물	구축물	기계장치	차량운반구	공구기구	집기비품	건설중인 자산	합계
기초 장부금액	796,229	414,629	38,340	140,949	815	16,151	110,209	86,533	1,603,855
취득	1	182	-	2,466	-	1,931	11,731	23,259	39,570
대체	-	(17,497)	(1,678)	2,027	-	-	1,147	(3,091)	(19,092)
처분	(7,400)	(592)	-	-	-	-	(148)	-	(8,140)
감가상각비	-	(3,554)	(609)	(3,216)	(50)	(2,439)	(7,892)	-	(17,760)
기말 장부금액	788,830	393,168	36,053	142,226	765	15,643	115,047	106,701	1,598,433

## 8. 무형자산 :

(1) 당분기 중 무형자산의 장부금액의 변동내역은 다음과 같습니다(단위:백만원).

구분	산업재산권	소프트웨어	기타의 무형자산	합계
기초 장부금액	8,011	21,775	28,542	58,328
취득	373	560	3,008	3,941
대체	-	499	(499)	-
처분	-	-	(76)	(76)
무형자산상각비	(236)	(1,967)	(361)	(2,564)
기말 장부금액	8,148	20,867	30,614	59,629

(2) 전분기 중 무형자산의 장부금액의 변동내역은 다음과 같습니다(단위:백만원).

구분	산업재산권	소프트웨어	기타의 무형자산	합계
기초 장부금액	7,835	22,394	22,961	53,190
취득	121	1,163	3,575	4,859
대체	-	1,704	(1,786)	(82)
처분	-	-	(9)	(9)
무형자산상각비	(212)	(1,925)	(487)	(2,624)
기말 장부금액	7,744	23,336	24,254	55,334

## 9. 종업원급여 :

(1) 보고기간말 현재 확정급여부채의 산정내역은 다음과 같습니다(단위:백만원).

구분	2013.3.31	2012.12.31
기금이 적립된 확정급여채무의 현재가치	151,778	148,080
사외적립자산의 공정가치	(100,834)	(102,726)
합 계	50,944	45,354

(2) 당분기와 전분기 중 손익계산서에 반영된 금액의 내역은 다음과 같습니다(단위:백만원).

구분	당분기	전분기
당기근무원가	5,682	4,846
순이자원가	412	435
합 계	6,094	5,281

(3) 총 비용을 포함하고 있는 계정과목과 금액은 다음과 같습니다(단위:백만원).

구분	당분기	전분기
매출원가	961	893
판매비와관리비	5,133	4,388
합계	6,094	5,281

### 10. 총당부채 :

당분기와 전분기 중 회사의 총당부채의 변동내역은 다음과 같습니다(단위:백만원).

구분	당분기			전분기		
	반품총당부채	기타총당부채	합계	반품총당부채	기타총당부채	합계
기초	1,942	-	1,942	5,338	-	5,338
증가	567	15,626	16,193	1,571	13,528	15,099
감소	-	(47)	(47)	-	-	-
기말	2,509	15,579	18,088	6,909	13,528	20,437

### 11. 비용의 성격별 분류 :

당분기와 전분기 중 비용의 성격별 분류 내역은 다음과 같습니다(단위:백만원).

구분	당분기	전분기
재고자산의 변동	380	2,070
원부재료 및 상품매입액	197,570	181,792
종업원급여	75,989	74,553
감가상각비, 무형자산상각비	23,842	20,384
광고선전비	72,050	66,573
연구개발비	14,277	15,494
지급수수료	48,750	50,987
유통수수료	90,472	82,555
기타비용	41,290	26,431
총 영업비용(*)	564,620	520,839

(\*) 포괄손익계산서 상의 매출원가, 판매비와관리비를 합한 금액입니다.

## 12. 판매비와관리비 :

당분기와 전분기 중 회사의 판매비와관리비의 세부 내역은 다음과 같습니다(단위:백만원).

구분	당분기	전분기
급여 및 퇴직급여	52,940	52,297
복리후생비	9,077	9,229
광고선전비	72,050	66,573
감가상각비	11,306	10,207
지급수수료	48,750	44,522
유통수수료	90,472	82,555
운반비	13,638	12,462
세금과공과	6,247	3,375
연구개발비	14,277	15,494
기타	25,216	19,824
합 계	343,973	316,538

## 13. 우발채무 및 약정사항 :

(1) 보고기간말 현재 회사가 종속기업인 AMOREPACIFIC EUROPE S.A.S 등을 위하여 지급 보증한 금액은 EUR 29,601천(2012년 기말 : EUR 29,601천)입니다. 또한,보고기간말 현재 회사는 종속기업인 AMOREPACIFIC Japan Co.,LTD.의 차입금 지급보증을 위하여 금융기관예치금 중 8,000백만원(2012년 기말 : 8,000백만원)을 담보 제공하였습니다.

(2) 보고기간말 현재 회사는 종속기업인 Amorepacific Global Operations Limited 이Citi - Bank 외 5개 은행으로부터 차입한 USD 40,000천에 대한 원금 및 이자에 대하여 지급보증을 제공하였습니다.

또한, 회사는 종속기업인 Amorepacific Global Operations Limited가 Citi Bank와 USD 4,800천을 한도로 체결한 당좌차월 약정에 대한 원금 및 이자에 대하여 지급보증을 제공하였습니다.

(3) 보고기간말 현재 회사는 우리은행과 8,000백만원을 한도로 당좌차월약정을 체결하고 있으며, 매입채무 등의 대금 지급과 관련하여 25,000백만원을 한도로 회사의 거래처가 대금지급기한 이전에 은행에서 매출채권을 할인할 경우 회사가 은행에 대금지급을 보증하는 전자방식 외상매출채권 담보대출약정을 체결하고 있습니다. 보고기간말 현재 만기가 도래하지 아니한, 거래처의 외상매출채권 담보대출잔액은 7,321백만원(2012년 기말 : 12,320백만원)입니다. 또한, 회사는 보고기간말 현재 우리은행과 USD 4,000천을 한도로 L/C거래 약정을 체결하고 있으며 실행금액은 없습니다 (2012년 기말 : USD 49천).

(4) 보고기간말 현재 회사는 서울보증보험으로부터 공탁보증보험 및 이행지급보증 등을 위하여 2,181백만원(2012년 기말 : 2,284백만원)의 지급보증을 제공받고 있습니다.

(5) 사용제한 금융상품

보고기간말 현재 유동성 금융기관예치금 중 8,000백만원과 비유동성 금융기관예치금 6백만원은 각각 종속기업 차입금 및 당좌구좌개설과 관련하여 사용이 제한되어 있습니다.

(6) 보고기간말 현재 토지 및 건물 중 일부는 임대보증금과 관련하여 담보로 제공되어 있으며, 그 내역은 다음과 같습니다(단위:백만원).

담보제공처	담보제공자산	채권최고액
국민연금관리공단	토지, 건물	961
삼성생명	토지, 건물	319
(주)한화손해보험	토지, 건물	56
합 계		1,336

#### 14. 특수관계자 거래 :

##### (1) 지배종속관계

구 분	내 용
최상위지배자	서경배
지배기업	(주)아모레퍼시픽그룹
외부공표용 연결재무제표 작성 최상위지배기업	(주)아모레퍼시픽그룹
종속기업	AMOREPACIFIC Global Operations Limited. AMOREPACIFIC GLOBAL OPERATIONS PTE. LTD. AMORE Cosmetics (Shanghai) Co.,Ltd. AMOREPACIFIC New Cosmetics (Shanghai) Co.,Ltd. AMOREPACIFIC (Shanghai) R&I Center Co.,Ltd. AMOREPACIFIC Trading Co.,Ltd. AMOREPACIFIC EUROPE S.A.S Annick Goutal S.A.S AMOREPACIFIC US, INC. AMOREPACIFIC Japan Co.,Ltd. AMOREPACIFIC Taiwan Co.,Ltd. AMOREPACIFIC SINGAPORE PTE., LTD. AMOREPACIFIC MALAYSIA SDN. BHD. AMOREPACIFIC VIETNAM JSC AMOREPACIFIC (Thailand) LIMITED PT. LANEIGE INDONESIA PACIFIC Innisfree Cosmetics India Private Limited

(2) 회사의 당분기와 전분기 중 특수관계자와의 매출 등 중요한 거래내역은 다음과 같습니다  
(단위:백만원).

구 분	당분기		전분기	
	매출 등	매입 등	매출 등	매입 등
지배기업				
(주)아모레퍼시픽그룹	153	3,226	173	1,883
중속기업				
AMOREPACIFIC EUROPE S.A.S 외	23,896	7,240	15,424	9,262
관계기업				
Taiwan AMORE Co.,Ltd. 외	3,979	-	3,573	-
기타 특수관계자				
(주)에뛰드	1,143	1,598	923	857
(주)이니스프리	852	1,049	1,543	764
(주)아모스프로페셔널	4,330	75	3,818	45
(주)태평양제약	343	7,456	475	10,052
(주)퍼시픽글라스	28	7,871	44	8,940
(주)퍼시픽패키지	17	12,863	9	11,190
(주)장원	77	41	14	200
(주)코스비전	288	1,932	148	1,235
(주)비비디오코리아	-	3,848	-	2,005
태신인팩(주)	-	2,966	-	3,354
소 계	7,078	39,699	6,974	38,642
합 계	35,106	50,165	26,144	49,787



(3) 보고기간말 현재 특수관계자에 대한 채권, 채무의 내역은 다음과 같습니다(단위:백만원).

구 분	2013.3.31		2012.12.31	
	채권	채무	채권	채무
지배기업				
(주)아모레퍼시픽그룹	467	16,117	462	916
종속기업				
AMOREPACIFIC EUROPE S.A.S 외	34,733	4,106	24,787	4,107
관계기업				
Taiwan AMORE Co.,Ltd. 외	2,953	-	2,775	-
기타 특수관계자				
(주)에워드	582	1,014	758	1,027
(주)이니스프리	515	1,148	927	1,053
(주)아모스프로페셔널	1,861	135	2,128	97
(주)태평양제약	500	4,574	414	5,574
(주)퍼시픽글라스	-	3,472	14	3,944
(주)퍼시픽패키지	4	4,414	13	4,827
(주)장원	20	-	3	26
(주)코스비전	19,842	814	14,717	506
(주)비비디오코리아	-	261	-	1,069
태신인팩(주)	-	378	-	1,783
소 계	23,324	16,210	18,974	19,906
합 계	61,477	36,433	46,998	24,929

(4) 당분기와 전분기 중 주요경영진 전체에 대한 보상내역은 다음과 같습니다(단위:백만원).

구 분	당분기	전분기
단 기 급 여	2,513	5,997
퇴 직 급 여	379	384
합 계	2,892	6,381

상기 주요 경영진은 회사활동의 계획, 운영, 통제에 대한 중요한 권한과 책임을 가진 임원들로 구성되어 있습니다.

(5) 보고기간말 현재 회사는 특수관계자를 위하여 지급보증을 제공하고 있습니다(주석 13 참조).

(6) 보고기간말 현재 회사는 특수관계자에 대하여 대손충당금을 설정하고 있지 않습니다.

#### 15. 법인세비용 :

법인세비용은 전체 회계연도에 대해서 예상되는 최선의 가중평균 연간법인세율의 추정에 기초하여 인식하였습니다. 2013년 12월 31일로 종료하는 회계연도의 예상평균연간법인세율은 28.8%(2012년 12월 31일로 종료하는 기간에 대한 예상법인세율 : 27.0%)입니다.

#### 16. 배당금 :

2012년 12월 31일로 종료하는 회계기간에 대한 배당금 44,871백만원은 2013년 4월에 지급되었습니다(전기 지급액: 44,871백만원).

#### 17. 위험관리 :

##### 17.1 재무위험관리요소

회사는 여러 활동으로 인하여 시장위험(환위험, 이자율 위험), 신용위험 및 유동성 위험과 같은 다양한 금융 위험에 노출되어 있습니다.

중간재무제표는 연차 재무제표에서 요구되는 모든 재무위험관리와 공시사항을 포함하지 않으므로 2012년 12월 31일의 연차재무제표를 참고하시기 바랍니다.

회사의 위험관리부서 및 기타 위험관리정책에는 전기말 이후 중요한 변동사항이 없습니다.

## 17.2 유동성 위험

전기말과 비교하여 금융부채에 대한 계약상 할인되지 않은 현금흐름에 대한 중요한 변동은 없습니다.

## 17.3 공정가치 측정

회사는 공정가치로 측정되는 금융상품을 공정가치 측정에 사용된 투입변수에 따라 다음과 같은 공정가치 서열체계로 분류하였습니다.

- (1) 수준 1은 동일한 자산이나 부채에 대한 활성시장의 (조정되지 않은) 공시가격을 사용하여 도출되는 공정가치입니다.
- (2) 수준 2는 직접적 또는 간접적으로 관측가능한, 자산이나 부채에 대한 투입변수를 사용하여 도출되는 공정가치입니다.
- (3) 수준 3은 자산이나 부채에 대하여 관측가능한 시장정보에 근거하지 않은 투입변수(관측 불가능한 변수)를 사용하는 평가기법으로부터 도출되는 공정가치입니다.

(단위: 백만원)

구분	2013.3.31			
	수준1	수준2	수준3	합계
매도가능금융자산	-	-	442	442

구분	2012.12.31			
	수준1	수준2	수준3	합계
매도가능금융자산	-	-	468	468

당분기 중 회사의 금융자산과 금융부채의 공정가치에 영향을 미치는 사업환경 및 경제적인 환경의 유의적인 변동은 없습니다.

당분기 중 금융자산의 분류 변경 사항은 없습니다.

## IV. 감사인의 감사의견 등

### 1. 회계감사인의 감사의견 등

가. 회계감사인의 명칭

제 8 기 1분기	제 7 기	제 6 기
삼일회계법인	삼일회계법인	삼일회계법인

나. 회계감사인의 검토의견

제8기 1분기는 검토결과 상기 별도재무제표가 한국채택국제회계기준 제1034호(중간재무보고)에 따라 중요성의 관점에서 공정하게 표시하지 않은 사항이 발견되지 아니하였습니다.

사 업 연 도	감사(또는 검토)의견	지적사항 등 요약
제 8 기 1분기	적정	해당사항 없음
제 7 기 연간	적정	해당사항 없음
제 6 기 연간	적정	해당사항 없음

다. 감사인과의 비감사용역 계약체결 현황

(단위 : 천원)

사업연도	계약체결일	용역내용	용역수행기간	보수	비고
제 8 기 1분기	-	-	-	-	없음
제 7 기	-	-	-	-	없음
제 6 기	2011.08.	인수 자문 용역	2011.09.~	190,000	-
	2011.05.	투자 자문 용역	2011.05.~07.	280,000	-
	2011.03.	세무조정	2011.03.	14,500	-

라. 감사용역 체결현황

(단위 : 천원 )

사업연도	감사인	내 용	보수	총소요시간
제8기 1분기	삼일회계법인	분·반기, 개별, 연결재무제표 등에 대한 회계감사 용역계약	310,000	630시간
제7기	삼일회계법인	분·반기, 개별, 연결재무제표 등에 대한 회계감사 용역계약	310,000	2,800시간
제6기	삼일회계법인	분·반기, 개별, 연결재무제표 등에 대한 회계감사 용역계약	310,000	3,500시간

주) 당기 보수액은 연간 총 보수금액입니다.

## 2. 내부회계관리제도

제7기, 제6기의 감사인은 당사의 내부회계관리제도 운영실태평가보고서를 검토하고 중요성의 관점에서 내부회계관리제도 모범기준의 규정에 따라 작성되지 않았다고 판단하게 하는 점이 발견되지 아니하였다는 의견을 표명하였습니다.

## V. 이사의 경영진단 및 분석의견

당사는 기업공시서식 작성기준에 따라 분/반기보고서의 본 항목을 기재하지 않습니다.

# VI. 이사회 등 회사의 기관 및 계열회사에 관한 사항

## 1. 이사회에 관한 사항

### 가. 이사의 구성 개요

당사의 이사회는 2013년 3월말 현재 9명의 이사 중 4명은 사내이사, 5명은 사외이사로 구성되어 있으며 모두 등기이사입니다. 사내이사는 각 사업부문의 부문장으로 이사회에서 추천하고, 사외이사는 경영, 회계 등 전문지식이나 경험이 풍부한 외부 전문가 중 사외이사후보추천위원회가 추천하여 주주총회에서 그 선임을 승인 받고 있습니다. 정기이사회는 매분기 1회 개최를 원칙으로 하되, 임시이사회는 필요에 따라 수시로 개최합니다. 또한 이사회 내 전문위원회로 경영위원회, 감사위원회, 사외이사후보추천위원회를 설치·운영하고 있습니다.

\* 각 이사의 주요 이력 및 업무분장은 "VIII. 임원 및 직원 등에 관한 사항"을 참조하시기 바랍니다.

#### (1) 이사의 권한 내용

- 이사회는 법령 또는 정관에 정하는 사항, 주주총회로부터 위임받은 사항, 회사 경영의 기본방침 및 업무집행에 관한 중요사항을 의결한다.
- 이사회는 이사의 직무의 집행을 감독한다.

#### 1. 이사회에 부의할 사항

##### ① 주주총회에 관한 사항

- 주주총회의 소집
- 영업보고서의 승인
- 재무제표의 승인
- 정관의 변경
- 자본의 감소
- 회사의 해산, 합병, 분할, 분할합병, 회사의 계속
- 회사의 영업 전부 또는 중요한 일부의 양도 및 다른 회사의 영업전부의 양수
- 영업전부의 임대 또는 경영위임, 타인과 영업의 손익 전부를 같이하는 계약, 기타 이에 준할 계약의 체결이나 변경 또는 해약
- 이사의 회사에 대한 책임의 면제
- 이사의 선임 및 해임
- 이사의 보수
- 주식의 소각
- 주식배당 결정
- 주식의 액면미달발행
- 주식매수선택권의 부여
- 기타 주주총회에 부의할 의안

##### ② 경영에 관한 사항

- 대표이사의 선임 및 해임
- 공동대표 또는 각자대표의 결정 및 대표이사 업무규정 개폐
- 이사회내 위원회의 설치, 운영 및 폐지
- 이사회내 위원회 위원의 선임 및 해임

- 이사회내 위원회의 결의사항에 대한 재결의
- 간이합병, 간이분할합병, 소규모합병 및 소규모 분할합병의 결정
- 흡수합병 또는 신설합병의 보고

③ 재무에 관한 사항

- 신주의 발행
- 준비금의 자본전입
- 전환사채, 신주인수권부사채의 발행
- (별표)에 기재된 자산의 취득및처분, 타법인출자및출자지분의 처분,차입,시설투자,보증,담보제공 등

④ 이사에 관한 사항

- 이사와 회사간 거래의 승인

⑤ 기 타

- 중요한 소송의 제기
- 주식매수선택권 부여의 취소
- 기타 법령 또는 정관에 정하여진 사항, 주주총회에서 위임받은 사항 및 대표이사가 필요하다고 인정하는 사항

2. 보고사항

- ① 이사회에서 위원회에 위임한 사항의 처리결과
- ② 이사가 법령 또는 정관에 위반한 행위를 하거나 그 행위를 할 염려가 있다고 감사위원회가 인정한 사항
- ③ 기타 경영상 중요한 업무집행에 관한 사항

(별표)

구 분	이사회 부의 기준
타법인출자, 출자지분의 처분 및 해외직접투자	자기자본의 2.5% 이상
담보제공, 자금대여, 채무보증, 채무인수 및 채무면제	자기자본의 2.5% 이상
신규 시설투자, 시설증설, 공장의 신설 및 차입계약 체결	자기자본의 5% 이상
자산의 취득 및 처분	자산총액의 5% 이상

나. 중요 의결사항

회차	개최일자	의 안 내 용	가결 여부	사외이사				
				송재용	김동수	이연오	조동철	남궁은
1	2012.02.07.	정기이사회	가결	찬성	찬성	찬성		
		- 제6기(2011년) 결산기경영실적 보고 및 재무제표승인	가결	찬성	찬성	찬성	-	-
		- 현금배당(안) 승인	가결	찬성	찬성	찬성		
		- 정기주주총회 소집 및 의안확정	-	-	-	-		
		- 내부회계관리제도 및 CP운영 현황 평가 보고	-	-	-	-		



2	2012.03.23	임시이사회 - 대표이사 선임 - 전문위원회 위원 선임 (경영위원회 위원 서경배,심상배,배동현,권영소 이사 중임, 사외이사후보추천위원회 위원 배동현,송재용 이사 중임) - 회사간 거래 승인	가결 가결 가결	찬성 찬성 찬성	찬성 찬성 찬성	-	찬성 찬성 찬성	찬성 찬성 찬성
3	2012.05.04	정기이사회 - 제7기(2012년) 1분기 경영실적 보고 - 이사회 규정 변경의 건 - 경영위원회 규정 변경의 건	가결 가결 가결	- 찬성 찬성	- 찬성 찬성	- 찬성 찬성	- 찬성 찬성	- 찬성 찬성
4	2012.08.07	정기이사회 - 제7기(2012년) 상반기 경영실적 보고 - 회사간 거래 승인의 건 -'11년 상반기 CP운영현황 보고	가결 가결 -	- - -	- 찬성 -	- 찬성 -	- 찬성 -	- 찬성 -
5	2012.11.07	정기이사회 - 제7기(2012년) 3분기 경영실적 보고 - 회사간 거래 승인의 건 - 준법지원인 선임의 건 - 준법통제기준 승인의 건	가결 가결 가결 가결	- 찬성 찬성 찬성	- 찬성 찬성 찬성	- 찬성 찬성 찬성	- 찬성 찬성 찬성	- 찬성 찬성 찬성
6	2013.02.07	정기이사회 - 제7기(2012년) 결산기 경영실적 보고 및 재무제표 승인 - 회사간 거래 승인의 건 - 사외이사후보 추천위원회 위원 선임의 건	가결 가결 가결	찬성 찬성 찬성	찬성 찬성 찬성	찬성 찬성 찬성	찬성 찬성 찬성	찬성 찬성 찬성
7	2013.03.04	임시이사회 - 제7기(2012년) 현금배당(안) 결의 및 재무제표·영업보고서 승인 - 정관 일부 변경의 건 - 제7기 정기주주총회 소집의 건 - 사외이사 후보자 추천의 건 - 본점 소재지 이전 및 지점 폐쇄의 건 - 회사간 거래 승인의 건	가결 가결 가결 가결 가결 가결	찬성 찬성 찬성 찬성 찬성 찬성	찬성 찬성 찬성 찬성 찬성 찬성	-	찬성 찬성 찬성 찬성 찬성	찬성 찬성 찬성 찬성 찬성
8	2013.03.22	임시이사회 - 사외이사후보 추천위원회 위원 선임의 건	가결	찬성	찬성	-	찬성	찬성

주) 조동철,남궁은 사외이사는 2012.3.23일에 선임

#### 다. 이사회내 위원회

당사는 경영의사결정의 전문성과 효율성을 높이기 위해 경영위원회가 설치되었으며, 이사회에서 위임한 일반 경영사항에 대하여 심의하고 의결합니다. 현재 사내이사 전원으로 구성되어 있으며, 정기 회의는 매주 월요일에 개최하고 임시회의는 필요 시 개최합니다. 경영위원회 회의 세부 운영내역은 다음과 같습니다.

#### ▶ 경영위원회 주요 활동 내역

위원회명	개최일자	의안내용	가결여부	비고
------	------	------	------	----

경영위원회	2012.01.03	Amorepacific Pacific Operation HK(홍콩AGO) 현지차입에 따른 지급보증건	가결	-
경영위원회	2012.06.27	지점 설치의 건	가결	-
경영위원회	2012.07.23	Amorepacific Europe S.A.S 현지차입에 따른 지급보증 갱신 건(50만,4백만 유로)	가결	-
경영위원회	2012.10.09	Amorepacific Europe S.A.S 현지차입에 따른 지급보증 갱신 건(2백만 유로)	가결	-
경영위원회	2012.10.16	Pacific Creation S.A.S.현지차입에 따른 지급보증 갱신 건	가결	-
경영위원회	2013.01.15	Amorepacific Global Operations 당좌차월에 대한 지급보증 갱신 건	가결	-
경영위원회	2013.03.06	지점 설치의 건	가결	-
경영위원회	2013.03.14	Amorepacific Europe S.A.S(아모레퍼시픽 프랑스사) 현지차입에 따른 지급보증 추가의 건	가결	-
		Amorepacific Global Operations 현지차입에 따른 지급보증 한도 감액 조정	가결	-

**라. 이사의 독립성**

당사는 주주총회에서 선임될 이사 후보자 중 사내이사는 각 사업부문의 부문장으로 이사회에서 추천하고, 주주총회에서 그 승인을 받고 있습니다.

(1) 이사후보의 인적사항에 관한 주총 전 공시여부 및 주주의 추천여부

- 이사회 의 사내이사 후보자 추천 : 2013.03.04
- 사외이사후보자추천위원회에 의한 이사후보자 추천 : 2013.03.04
- 이사 후보자 인적사항 및 경력 공시 : 2013.03.07  
( '주주총회소집공고사항' 공시 )
- 공시된 제7기 정기주주총회 경영참고사항 중 이사후보자의 인적사항

구 분	성명	생년월일	약력	회사와의 거래내역	최대주주 와의 관계	추천인
사외이사	송재용	1964.03.01.	서울대 경영학과 학사, 석사 美 펜실베이니아대 경영학 박사 美 콜럼비아대 경영대학원 교수 연세대 경영대학 교수 現 서울대 경영대학 교수	없음	없음	사외이사후보 추천위원회
사외이사	김동수	1947.04.21.	美 캘리포니아대 화학공학과 학사 美 아이다호대 대학원 석사 듀폰 한국법인 회장 듀폰 아태지역본부 사장 듀폰 아시아태평양 고문	없음	없음	사외이사후보 추천위원회
사외이사	이연오	1954.11.12.	서울대 경영학과 학사, 석사 KAIST 경영과학과 석사 KAIST 경영정책학과 박사 한국개발연구원 연구원 국가정보원 국가정보관 삼성경제연구소 공공정책실 전무 現 부산발전연구원 원장	없음	없음	사외이사후보 추천위원회
사외이사	조동철	1961.03.23.	서울대 경제학과 학사, 석사 美 위스콘신대 거시경제학 박사 한국개발연구원 거시금융경제연구부 선임연구원 現 KDI 국제정책대학원 교수	없음	없음	사외이사후보 추천위원회

사외이사	남궁은	1951.03.01.	서울대 토목공학과 학사 美 일리노이대 환경공학 석사, 박사 美 P&G 아시아태평양지역 환경부문 부분부장 환경부 수처리선진화사업단 단장 대통령직속 녹색성장위원회 민간위원 現 명지대 공과대 환경에너지공학과 교수	없음	없음	사외이사후보 추천위원회
------	-----	-------------	------------------------------------------------------------------------------------------------------------------------------------	----	----	-----------------

### 마. 사외이사후보추천위원회

#### ▶ 사외이사후보추천위원회 구성 현황

성명	사외이사 여부	비고
송재용	○	상법 제542조의8 충족 여부 : 충족
이언오	○	
배동현	×	

주) 이언오 사외이사후보추천 위원은 2013.2.7일에 선임

#### ▶ 사외이사후보추천위원회 활동 내역

위원회명	개최일자	의안내용	가결 여부	사외이사의 성명		
				송재용	이언오	배동현
				찬반여부	찬반여부	찬반여부
사외이사후보 추천위원회	2013.03.04	제7기 정기주주총회 사외이사후보 추천 (중임 : 송재용, 김동수, 이언오, 조동철, 남궁 은)	가결	찬성	-	찬성

## 2. 감사제도에 관한 사항

### 가. 감사위원회에 관한 사항

당사는 기존의 감사기구를 대신하여 2000년부터 설치된 전문위원회로 3인 이상의 이사로 구성되며, 상법에 의거 자산총액 2조원 미만의 상장법인은 감사위원의 2/3 이상을 사외이사로 선임하고 있습니다. 당사의 경우, 감사위원 전원을 사외이사로 선임하고 있어 자산총액 2조원 이상 대규모 회사에 적용되는 규정을 충족시키고 있습니다.

### 나. 감사위원회 위원의 독립성

당사는 사외이사 후보를 추천할 경우 비상설 위원회로 사외이사후보추천위원회를 설치하고 있으며, 사외이사 후보자에 대해 회사 및 최대주주에 대한 독립성 여부, 글로벌 기업이 필요로 하는 전문역량 등을 검증하여 이사회에 추천하는 역할을 담당하고 있습니다. 이사회는 사외이사후보추천위원회가 추천한 사외이사 후보자를 최종 결정하고 주주총회에 상정하여 이사선임 여부를 결정하게 됩니다.

또한 당사는 감사위원회(감사)의 감사업무에 필요한 경영정보접근을 위한 다음과 같은 내부장치 마련하고 있습니다.

#### 1. 업무감사관 :

위원회는 이사회 및 대표이사 등이 회사업무 전반에 걸쳐 행한 업무진행 전반을 감사할 수 있다.

2. 영업보고요구권 및 업무재산 조사권 :

위원회는 언제든지 이사 및 직원에 대해 영업에 관한 보고를 요구하거나 회사의 업무와 재산상태를 조사할 수 있다.

3. 이사보고의 수령권 :

이사는 회사에 현저한 손해를 미칠 염려가 있는 사실을 발견한 때에는 즉시 위원회에 이를 보고해야 한다.

4. 자회사에 대한 조사권 :

모회사의 위원회는 그 직무를 수행하기 위하여 필요한 때에는 자회사에 대하여 영업의 보고를 요구할 수 있다. 또한 자회사가 지체없이 보고하지 않을시 또는 그 보고의 내용을 확인할 필요가 있을 때는 자회사의 업무와 재산상태를 조사할 수 있다.

5. 이사의 위법행위 유지청구권 :

이사가 법령 또는 정관에 위반한 행위를 하여 이로 인하여 회사에 회복할 수 없는 손해가 생길 염려가 있는 경우에는 회사를 위하여 이사에 대하여 그 행위를 중지할 것을 청구할 수 있다.

6. 각종의 소권 :

위원회는 총회결의 취소, 신주발행 무효, 감자 무효 등의 訴를 제기할 수 있으며, 이때는 담보제공 의무가 면제된다.

7. 주주총회 소집청구권 :

위원회는 회의의 목적사항과 소집의 이유를 기재한 서면을 이사회에 제출하여 임시총회의 소집을 청구할 수 있다.

8. 위원회는 회사의 비용으로 전문가의 조력을 구할 수 있다.

9. 외부감사인을 선임할 수 있다.

10. 기타 법령,정관 및 이사회결의에 의하여 감사위원회에 권한이 부여된 사항을 처리할 수 있다.

\* 감사위원의 인적사항에 대해서는 "Ⅷ.임원 및 직원 등에 관한 사항"을 참조하시기 바랍니다.

**다. 감사위원회의 주요 활동 내역**

회 차	개최일자	의 안 내 용	가결여부	비고
1	2012.02.28	외부감사인 선임의 건	가결	-
2	2012.03.23	대표감사위원 선임의 건	가결	-
3	2012.05.04	제7기 1분기(2012.1.1.~2012.03.31.)재무제표 감사	가결	-
4	2012.08.07	제7기 상반기(2012.1.1.~2012.06.30.)재무제표 감사	가결	-
5	2012.11.07	제7기 3분기(2012.1.1.~2012.09.30.)재무제표 감사	가결	-
6	2013.02.07	제7기 결산기(2012.1.1~2012.12.31.)재무제표 감사	가결	-
7	2013.03.22	대표감사위원 선임의 건	가결	-

**3. 주주의 의결권 행사에 관한 사항**

**가. 주주의 의결권에 관한 사항**

당사 정관 제35조 3항과 같이 당사는 2인 이상의 이사를 선임하는 경우 상법 제382조의2에서 정하는 방법에 따라 의결권을 이사후보자 1인 또는 수인에게 집중하여 행사하는 방법은 적용하지 않고 있습니다. 또한 당사는 서면투표제 또는 전자투표제를 채택하고 있지 않습니다.

#### 나. 소수주주권

당사는 대상기간중 소수주주권이 행사된 경우가 없습니다.

#### 다. 경영권 경쟁

당사의 최대주주는 (주)아모레퍼시픽그룹으로 사업연도말 현재 특수관계인을 포함하여 보통주 기준 49.51%의 지분을 보유하고 있습니다. 당사는 공시대상 기간 중에 경영권 경쟁은 발생하지 않았습니다.

## 4. 계열회사 등의 현황

### 가. 기업집단의 명칭 : 아모레퍼시픽그룹 계열

#### 나. 계열회사간의 지분현황

당사의 계열회사는 (주)아모레퍼시픽그룹을 지주회사로 하여 (주)에뛰드, (주)이니스프리, (주)아모스프로페셔널, (주)태평양제약, (주)퍼시픽글라스, (주)퍼시픽패키지, (주)코스비전, 농업회사법인 (주)장원 등으로 이루어져 있으며, (주)아모레퍼시픽그룹과 당사만이 유가증권 시장에 상장되어 있으며, 나머지 회사는 비상장입니다. 지주회사 (주)아모레퍼시픽그룹의 자회사 지분율은 다음의 표와 같습니다.

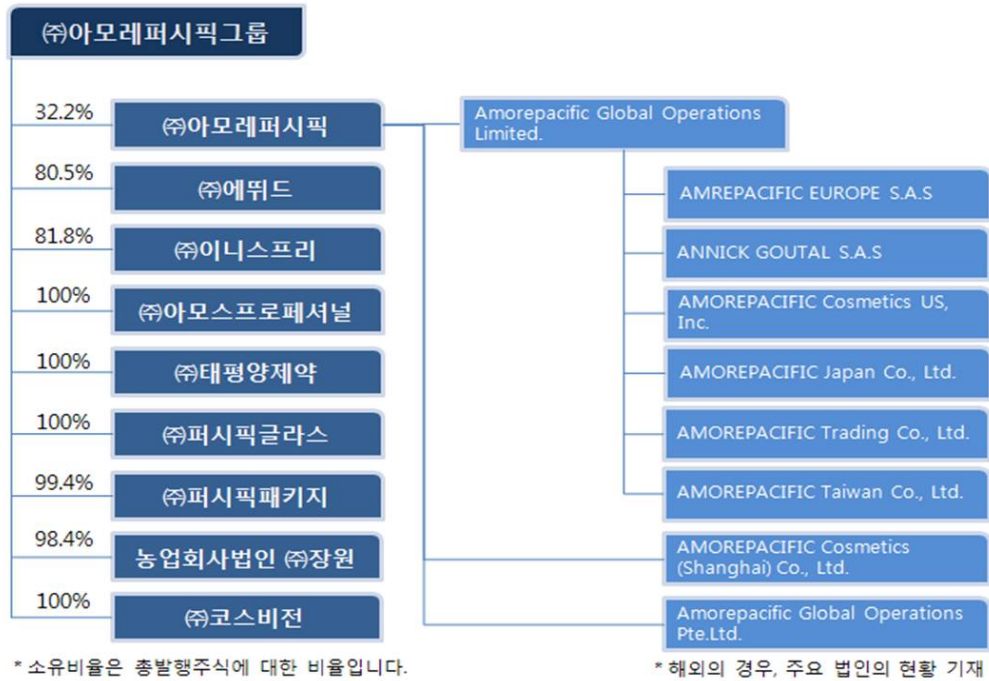

**다. 회사의 경영에 영향력을 미치는 회사**

당사는 지주회사인 주식회사 아모레퍼시픽그룹의 자회사입니다.

**라. 독점규제및공정거래에관한법률에 의한 제한의 대상 여부 : 제한 받지 않음**

**마. 회사와 계열회사간 임원 겸직 현황**

겸직임원		겸직회사			비 고
직 위	성 명	회 사 명	직 위	상근여부	
대표이사 회장 (사내이사)	서경배	(주)아모레퍼시픽그룹	사내이사 (대표이사)	상근	-
부사장	강학희	(주)태평양제약	사내이사	비상근	-
전무	김찬회	(주)아모스프로페셔널	사내이사	비상근	-
상무	이동순	(주)코스비전	사내이사	비상근	-

**바. 타법인출자 현황**

(기준일 : 2013.03.31 )

(단위 : 백만원, 천주, %)

법인명	최초취득일 자	출자 목적	최초취득금액	기초잔액			증기(감소)			기말잔액			최근사업연도 재무현황	
				수량	지분율	장부 가액	취득(처분)		평가 손익	수량	지분율	장부 가액	총자산	당기 순손익
							수량	금액						
Taiwan AMORE Co.,Ltd.	-	현지	131	1	50%	2,089	0	0	-77	1	50%	2,012	5,129	766

(소재지:대만)		법인													
AMOREPACIFIC HongKong Co.,Limited (소재지:홍콩)	-	현지 법인	1,220	27	30%	3,878	0	0	-110	27	30%	3,768	28,936	5,222	
합 계			28	-	5,967	0	0	-188	28	-	5,779	34,065	5,988		

### 사. 기타 투자주식

(기준일 : 2012.12.31)

(단위 : 천주, %, 백만원)

구분	법인명	목적	기초잔액			증가(감소)내역			기말잔액			최근 사업연도 당기순이익	비고
			수량	지분율	장부 가액	수량	취득 (처분) 가액	평가 증감	수량	지분율	장부 가액		
비상장	㈜지엘팜텍	투자	23	12.27	191	-	-	0	23	12.27	191	-	-
	㈜웰스킨	투자	10	8.33	48	-	-	0	10	8.33	48	-	-
	㈜한국경제신문	투자	5	0.03	81	-	-	0	5	0.03	81	-	-
	㈜이랜드리테일	투자	0	0	3	-	-	0	0	0	3	-	-
	㈜바이오제닉스	투자	20	10.98	1,000	-	-	0	20	10.98	1,000	-	-
	IM투자증권(주)	투자	128	0.29	467	-	-	-26	128	0.29	442	-	-
합계			186	-	1,791	-	-	-26	186		1,765	-	-

## VII. 주주에 관한 사항

### 1. 최대주주 및 그 특수관계인에 관한 사항

#### 가. 최대주주 및 그 특수관계인의 주식소유 현황

2013년 3월 31일 현재 당사의 최대주주인 (주)아모레퍼시픽그룹과 임원 및 특수관계인 13인은 보통주 및 종류주를 합하여 발행주식의 총 44.37%를 보유하고 있습니다. (주)아모레퍼시픽그룹은 지주회사를 주업종으로 하는 회사로 1945년 설립되었으며, 현재 한국거래소 유가증권시장에 상장되어 있습니다. (주)아모레퍼시픽그룹은 공정거래법상 지주회사로 당사 외 (주)에뛰드, (주)이니스프리, (주)아모스프로페셔널, (주)태평양제약, (주)퍼시픽글라스, (주)퍼시픽패키지, (주)코스비전, 농업회사법인 (주)장원의 지분을 보유하고 있습니다. 다음은 기초와 기말 현재 최대주주 및 그 특수관계인의 소유주식 변동내역입니다.

#### 최대주주 및 특수관계인의 주식소유 현황

(기준일 : 2013.03.31 ) (단위 : 주, %)

성명	관계	주식의 종류	소유주식수 및 지분율				비고
			기초		기말		
			주식수	지분율	주식수	지분율	
㈜아모레퍼시픽그룹	최대주주	보통주	2,069,586	35.4	2,069,586	35.4	-
㈜아모레퍼시픽그룹	최대주주	종류주	151,103	14.31	151,103	14.31	-
서경배	임원	보통주	626,445	10.72	626,445	10.72	-
서송숙	특수관계인	보통주	16,620	0.28	16,620	0.28	-
서혜숙	특수관계인	보통주	53,444	0.91	53,444	0.91	-
서혜숙	특수관계인	종류주	4,981	0.47	4,981	0.47	-
서은숙	특수관계인	보통주	47,910	0.82	47,910	0.82	-
서은숙	특수관계인	종류주	4,874	0.46	4,874	0.46	-
서미숙	특수관계인	보통주	5,857	0.1	5,857	0.1	-
서인정	특수관계인	종류주	111	0.01	111	0.01	-
김의광	특수관계인	보통주	1,370	0.02	1,370	0.02	-
최범식	특수관계인	보통주	737	0.01	737	0.01	-
최연식	특수관계인	보통주	2,392	0.04	2,392	0.04	-
아모레퍼시픽재단	특수관계인	보통주	69,767	1.19	69,767	1.19	-
아모레퍼시픽재단	특수관계인	종류주	6,953	0.66	6,953	0.66	-
강학희	임원	보통주	200	0	200	0	-
강병영	임원	보통주	13	0	13	0	-
계		보통주	2,894,251	49.51	2,894,251	49.51	-
		종류주	168,022	15.91	168,022	15.91	-

주) 유가증권시장 상장규정 개정에 따라 자사주는 보고하지 않음.

#### 나. 최대주주에 관한 사항

공시 대상기간동안 중 회사의 주된 변동내용은 아래와 같습니다.

##### 1) 본점소재지 및 그 변경

- 現 본점소재지: 서울특별시 중구 청계천로 100
- 당사의 前 본점소재지는 서울특별시 용산구 한강로2가 181 이며, 2013.03.04. 현재의 본



점소재지로 변경하였습니다.

## 2) 경영진의 중요한 변동

당사는 2013.03.22. 서경배 대표이사와 배동현 대표이사에서 서경배 대표이사와 손영철 대표이사로 변경(각자 대표이사체제, 총2인) 하였습니다.

구 분	일 자	이사선임 결과	비 고
임시이사회	2013.03.22	대표이사 선임 - 신임 대표이사 : 손영철	신규 선임
제54기(2012년도) 정기주주총회	2013.03.22	- 사내이사 : 손영철, 김승환 - 사외이사 : 신동엽	신규 선임 신규 선임
제53기(2011년도) 정기주주총회	2012.03.23.	- 사내이사 : 서경배 - 사내이사 : 배동현 - 사외이사 : 손영철	재선임 신규 선임 신규 선임
제52기(2010년도) 정기주주총회	2011.03.25	- 이사신임 : 고광용 - 사외이사 : 조동철	신규 선임 재선임
제51기(2009년도) 정기주주총회	2010.03.19	- 사외이사 : 조동철	재선임
제50기(2008년도) 정기주주총회	2009.03.20	- 이사중임 : 서경배, 최형근 - 사외이사 : 조동철	재선임
제49기(2007년도) 정기주주총회	2008.03.14	- 이사중임 : 배동현 - 사외이사 : 조동철	-
제48기(2006년도) 정기주주총회	2007.02.27	- 사외이사 : 박환규	재선임
인적분할	2006.06.07 (분할등기일)	- 이사사임: 이옥섭, 이해선, 심상배, 백정기, 손영철 - 사외이사 사임: 손욱, 송재용, 황이석	사임 후 (주)아모레퍼시픽 임원으로 선임됨

주) 당사의 이사 임기는 정관에 의하여 사내이사는 3년 , 사외이사는 1년부터 3년의 범위에서 주주총회의 결의로 선임시 그 임기를 정함.

## 3) 최대주주의 변동

기 초(2013.01.01.)			기 말(2013.03.31.)		
최대주주	소유주식수	지분율	최대주주	소유주식수	지분율
서경배 외 9명	4,911,288주	61.55%	서경배 외 9명	4,911,691주	61.56%

주) 보통주 기준 현황임

## 4) 그 밖에 경영활동과 관련된 중요한 사항의 발생내용

회사는 2005년 4월 18일자 지주회사 체제로의 전환 계획 발표 이후, 2006년 6월 7일자(등기일 기준)로 지주회사로 전환 하였으며, 2009년 (주)이니스프리, 2010년 (주)퍼시픽패키지, 2011년 (주)코스비전을 자회사로 편입함으로써 총 9개의 자회사(해외자회사 미포함)를 지배하고 있습니다.

## 5) 상호의 변경

구분	변경일자	변경전	변경후	비 고
국문	1987.6.1	태평양화학공업(주)	태평양화학(주)	상호에 현대감 부여
국문	1993.3.12	태평양화학(주)	(주)태평양	초우량기업으로서의 이미지 제고
영문	2002.3	Pacific Corporation Co.,Ltd.	AMOREPACIFIC CORPORATION	글로벌기업으로서의 이미지 제고
영문	2006.6	AMOREPACIFIC CORPORATION	PACIFIC CORPORATION	지주회사로서의 인지도 제고
국문	2011.3	(주)태평양	(주)아모레퍼시픽그룹	그룹사간 연관성 강화 및 글로벌 기업이미지 구축
영문	2011.3	PACIFIC CORPORATION	AMOREPACIFIC Group	그룹사간 연관성 강화 및 글로벌 기업이미지 구축

## 6) 임원의 현황

(기준일 : 2013.03.31 )

(단위 : 주)

성명	출생년월	직위	등기임원 여부	상근 여부	담당 업무	주요경력	소유주식수		재직기간	임기 만료일
							보통주	종류주		
서경배	1963.01	대표이사 회장 (사내이사)	등기임원	상근	경영총괄	연세대 경영대학원 졸업 미국 코넬대 경영대학원 졸업 (주)아모레퍼시픽그룹 기획조정 실장 現 (주)아모레퍼시픽그룹 대표이사 회장	4,444,362	122,974	5년이상	2015.03.22
손영철	1957.01	대표이사 사장 (사내이사)	등기임원	상근	경영총괄	서울대 정치학과 졸업 ㈜태평양 방판서울사업부 상무 ㈜아모레퍼시픽 방판부문 부사장 現 (주)아모레퍼시픽그룹 대표이사 사장	-	-	'13.01.01. ~	2016.03.21
김승환	1969.03	상무 (사내이사)	등기임원	상근	전략경영	연세대 경영학과 졸업 (주)아모레퍼시픽 기획재경부문 기획혁신담당 現 (주)아모레퍼시픽그룹 전략기획 Division 상무	-	-	'13.01.01. ~	2016.03.21
신동엽	1960.08	사외이사	등기임원	비상근	-	연세대 경영학과 졸업 美 예일대 조직행동학 박사 연세대학교 상남경영원 부원장 한국인적자원 개발학회 이사 現 연세대학교 경영학과 교수	-	-	'13.03.22. ~	2014.03.21
김성호	1956.01	감사	등기임원	상근	감사	서울대학교 철학과 졸업 美 컬럼비아대 경영학석사 리먼 브러더스 한국지사 부대표 ING은행 한국지점 전무	-	-	'11.03.25. ~	2014.03.24
김정호	1964.09	상무	미등기임원	상근	감사	한양대학교 법학과 졸업 (주)아모레퍼시픽그룹 법무담당 상무 現 (주)아모레퍼시픽그룹 감사 Division 상무	-	-	'12.01.01. ~	-
신희철	1970.10	상무	미등기임원	상근	법무	고려대학교 법학과 졸업 사법연수원 제31기 수료 現 (주)아모레퍼시픽그룹 법무 Division 상무	-	-	'12.01.01. ~	-
오세한	1964.01	상무	미등기임원	상근	경영진단	부산대 무역학과 졸업 (주)아모레퍼시픽 부산지역사업부 상무 現 (주)아모레퍼시픽그룹 경영진단 Division 상무	-	-	'13.01.01. ~	-

## 7) 주요주주 현황

(기준일 : 2013년 3월 31일 )

(단위 : 주)

구분	주주명	소유주식수	지분율	비고
5% 이상 주주	서경배	4,567,336	51.37%	-
우리사주조합		-	-	-

주1) 총발행주식수 기준 지분율입니다.

주2) 우리사주조합은 별도의 주식을 보유하고 있지 않습니다.

### 다. 요약재무현황

- 요약연결재무정보

(단위: 백만원)

구분	제 55 기 1분기	제 54기	제 53기
유 동 자 산	1,508,847	1,376,350	1,316,490
현금및현금성자산	339,786	227,459	353,587
금융기관예치금	488,737	535,799	421,536
매출채권	286,920	221,531	210,741
기타수취채권	5,737	9,183	16,556
기타유동자산	48,858	48,389	30,161
재고자산	338,808	333,989	283,909
매각예정비유동자산	2,299	2,299	24,692
비 유 동 자 산	3,177,223	3,137,305	2,913,683
금융기관예치금	5,752	5,603	3,698
기타수취채권	117,132	109,713	81,768
매도가능금융자산	35,324	32,372	18,301
유형자산	2,128,548	2,102,570	1,952,810
투자부동산	202,828	203,232	185,546
무형자산	639,783	636,794	625,915
관계기업주식	8,820	8,911	8,514
이연법인세자산	39,017	38,093	37,112
기타비유동자산	19	18	19
자 산 총 계	4,688,370	4,515,955	4,254,865
유 동 부 채	640,382	528,704	550,156
비 유 동 부 채	360,201	353,038	347,117
부 채 총 계	1,000,583	881,742	897,273
자본금	44,451	44,451	44,451
주식발행초과금	673,017	673,096	673,096
자본잉여금	22,158	7,385	7,363
기타자본구성요소	(130,685)	(134,507)	(134,136)
기타포괄손익누계액	(914)	(2,479)	1,793

이익잉여금	1,422,808	1,390,507	1,258,205
비지배주주지분	1,656,952	1,655,760	1,506,821
자 본 총 계	3,687,786	3,634,213	3,357,592
	2013년 1월 1일 ~ 2013년 3월 31일	2012년 1월 1일~ 2012년 12월 31일	2011년 1월 1일~ 2011년 12월 31일
매출액	980,198	3,431,733	3,058,513
영업이익	173,725	450,146	434,663
법인세비용차감전순이익	163,646	470,711	510,759
당기순이익	116,976	346,709	376,119
지배기업소유주지분	51,262	154,828	148,500
비지배주주지분	65,714	191,881	227,620
당기총포괄이익	121,128	322,694	360,215
보통주기본주당순이익(원)	6,339	19,143	18,366
우선주기본주당순이익(원)	6,349	19,193	18,416
보통주희석주당순이익(원)	6,154	18,602	17,841
우선주희석주당순이익(원)	6,164	18,652	17,891
연결에 포함된 회사 수	26개사	26개사	21개사

- 요약재무정보

(단위: 백만원)

구 분	제 55기 1분기	제 54기	제 53기
유동자산	336,994	322,886	294,766
현금및현금성자산	17,116	13,960	101,252
금융기관예치금	284,000	299,600	188,400
매출채권	1,902	1,171	707
기타수취채권	30,618	1,372	1,893
기타유동자산	3,358	6,783	2,514
매각예정비유동자산	2,299	2,299	23,638
비유동자산	1,343,762	1,306,844	1,306,876
금융기관예치금	403	403	3
기타수취채권	1,026	886	878
매도가능금융자산	19,584	18,502	5,382
유형자산	88,387	89,894	106,774
무형자산	77	13	12
종속기업및관계기업주식	1,234,284	1,197,146	1,193,827
자산총계	1,683,055	1,632,029	1,625,280
유동부채	23,086	3,387	3,032
비유동부채	45,592	45,814	61,745

부채총계	68,678	49,201	64,776
자본금	44,451	44,451	44,451
주식발행초과금	673,096	673,096	673,096
자본잉여금	11,609	2,576	2,576
기타자본구성요소	(122,008)	(133,330)	(133,330)
이익잉여금	1,007,229	996,034	973,710
자본총계	1,614,377	1,582,828	1,560,503
영업수익	33,927	37,521	28,495
영업이익	30,182	26,033	21,577
법인세차감전순이익	31,299	45,090	32,835
당기순이익	29,968	39,363	25,327
당기총포괄이익	29,950	38,999	24,892
보통주기본주당순이익(원)	3,694	4,808	3,074
우선주기본주당순이익(원)	3,704	4,858	3,124
보통주희석주당순이익(원)	3,594	4,726	3,040
우선주희석주당순이익(원)	3,604	4,776	3,090

#### 라. 사업의 현황

(주)아모레퍼시픽그룹은 2006년 지주회사로 전환함으로써 자회사의 지분 소유를 통해 자회사의 사업내용을 지배하는 지주사업을 영위하고 있습니다.

#### 마. 주요 부문 및 실적

① 부문별 매출액 및 영업이익에 관한 정보는 다음과 같습니다(단위:백만원).

[2013. 03. 31. 현재]

구분	당분기			전분기		
	매출액	영업이익	감가상각비 및 무형자산상각비	매출액	영업이익	감가상각비 및 무형자산상각비
화장품사업부문	854,177	143,708	27,790	782,348	152,269	23,548
제약사업부문	28,898	(618)	592	32,377	835	369
기타사업부문	241,879	34,202	7,248	190,370	28,505	5,075
합 계	1,124,954	177,292	35,630	1,005,095	181,609	28,992

② 보고부문 매출액 합계에서 연결회사 매출액으로의 조정 내역은 다음과 같습니다(단위:백만원).

[2013. 03. 31. 현재]

구분	당분기	전분기
보고부문 매출액의 합계	1,124,954	1,005,095
내부거래 제거 등	(144,756)	(118,465)
연결회사 매출액	980,198	886,630

## 2. 최대주주의 변동 현황

### 최대주주 변동내역

(기준일 : 2013.03.31 ) (단위 : 주, %)

변동일	최대주주명	소유주식수	지분율	비고
2006.12.15	(주)아모레퍼시픽그룹외 13명	2,914,117	49.85	공개매수
2006.06.01	서경배외 13명	2,752,910	47.09	분할신설

## 3. 주식의 분포

### 주식 소유현황

(기준일 : 2013.03.31 ) (단위 : 주)

구분	주주명	소유주식수	지분율	비고
5% 이상 주주	(주)아모레퍼시픽그룹	2,069,586	35.4%	-
	서경배	626,445	10.7%	-
	국민연금	370,811	6.3%	-
우리사주조합		-	-	-

주1) 보통주기준 지분율입니다.

주2) 우리사주조합은 별도의 주식을 보유하고 있지 않습니다.

## 4. 소액주주현황

### 소액주주현황

(기준일 : 2013.03.31 ) (단위 : 주)

구분	주주		보유주식		비고
	주주수	비율	주식수	비율	
소액주주	10,037	96.86%	2,908,090	42.12%	-

주) 소액주주현황은 2012.12.31. 주주명부 기준 작성하였습니다.

## 5. 주식사무

정관상 신주인수권의 내용	<p>① 이 회사의 주주는 신주발행에 있어서 그가 소유한 주식수에 비례하여 신주의 배정을 받을 권리를 가진다. 그러나 주주가 신주인수권을 포기 또는 상실하거나 신주 배정에서 단주가 발생하는 경우에 그 처리방법은 이사회에 의하여 결정한다.</p> <p>② 제1항의 규정에 불구하고 다음 각호의 경우에는 주주외의 자에게 신주를 배정할 수 있다.</p> <ol style="list-style-type: none"> <li>1. 상법 제340조의 2 및 제542조의 3의 규정에 의하여 주식매수선택권의 행사로 인하여 신주를 발행하는 경우</li> <li>2. 자본시장과 금융투자업에 관한 법률 제165조의6의 규정에 의하여 이사회에 의하여 일반공모증자방식으로 신주를 발행하는 경우</li> <li>3. 자본시장과 금융투자업에 관한 법률 제165조의 7의 규정에 의하여 우리사주조합원에게 신주를 우선 배정하는 경우</li> <li>4. 자본시장과 금융투자업에 관한 법률 제165조의16의 규정에 의하여 주식예탁증서(DR)발행에 따라 신주를 발행하는 경우</li> <li>5. 회사가 경영상 필요로 해외합작투자선, 국내외 금융기관 또는 기술도입을 필요로 그 제휴 회사에게 신주를 발행하는 경우</li> </ol>
---------------------	-------------------------------------------------------------------------------------------------------------------------------------------------------------------------------------------------------------------------------------------------------------------------------------------------------------------------------------------------------------------------------------------------------------------------------------------------------------------------------------------------------------------------------------------------------------------------------------------------------------------------------------------

	경우		
결산일	12월31일	정기주주총회	정기주주총회는 매사업년도 종료후 3월이내에, 임시주주총회는 필요에 따라 소집한다.
주주명부 폐쇄시기	① 이 회사는 매년 1월 1일부터 1월 15일까지 권리에 관한 주주명부의 기재변경을 정지한다. ② 이 회사는 매년 12월 31일 최종의 주주명부에 기재되어 있는 주주를 그 결산기에 관한 정기주주총회에서 권리를 행사할 주주로 한다. ③ 임시주주총회의 소집 기타 필요한 경우에는 이사회의 결의에 의하여 이를 2주간 전에 공고한 후 3월을 초과하지 않는 일정한 기간에 걸쳐 명의개서등을 정지하거나 기준일을 정할 수 있다. 그러나 이사회가 필요하다고 인정하는 경우에는 명의개서의 정지와 기준일을 함께 정할 수 있다.		
주권의 종류	1, 5, 10, 50, 100, 500, 1000, 10000 (8종)		
명의개서 대리인	한국예탁결제원 : 서울시 영등포구 여의나루로4길 23 (Tel.02-3774-3000)		
주주의 특전	없음	공고계재신문	조선일보

## 6. 최근 6개월 간의 주가 및 주식 거래실적(국내)

(단위 : 원, 주)

종류		2012년 10월	2012년 11월	2012년 12월	2013년 1월	2013년 2월	2013년 3월
보통주	최 고	1,296,000	1,315,000	1,297,000	1,244,000	1,077,000	1,021,000
	최 저	1,206,000	1,226,000	1,206,000	1,062,000	984,000	936,000
월간거래량		260,594	195,018	213,036	333,570	328,788	253,743
우선주	최 고	377,500	389,500	398,500	403,500	380,000	349,000
	최 저	350,000	370,000	370,000	378,500	327,500	310,500
월간거래량		9,306	5,312	10,281	13,064	7,243	6,471

## VIII. 임원 및 직원 등에 관한 사항

### 1. 임원 및 직원의 현황

#### 가. 임원의 현황

##### 임원 현황

(기준일 : 2013.03.31 )

(단위 : 주)

성명	출생년월	직위	등기임원 여부	상근 여부	담당 업무	주요경력	소유주식수		재직기간	임기 만료일
							보통주	우선주		
서경배	1963.01	사장	등기임원	상근	경영총괄	연세대 경영대학원 졸업 미국 코넬대 경영대학원 졸업 ㈜태평양 기획조정 실장 ㈜태평양 대표이사 사장 ㈜아모레퍼시픽 대표이사 회장	626,445	0	5년이상	2015.03.22
심상배	1954.02	부사장	등기임원	상근	생산&연구 총괄	고려대 산업공학과 졸업 고려대 경영대학원 수료 ㈜태평양 사업지원부전 전무 ㈜아모레퍼시픽 생산물류부전 부사장 ㈜아모레퍼시픽 생산/연구총괄 대표이사	0	0	5년이상	2015.03.22
배동현	1955.10	부사장	등기임원	상근	지원총괄	국민대 경영학과 졸업 ㈜태평양 재경담당 상무 ㈜아모레퍼시픽 기획재경부전 부사장 ㈜아모레퍼시픽 지원총괄 대표이사	0	0	5년이상	2015.03.22
권영소	1958.08	부사장	등기임원	상근	영업&마케 팅 총괄	중앙대 통계학과 졸업 ㈜아모레퍼시픽 시판사업부장 ㈜아모레퍼시픽 시판부전 부사장 ㈜아모레퍼시픽 방판부전 부사장 ㈜아모레퍼시픽 영업/마케팅총괄 대표이사	0	0	5년이상	2014.03.21
송재용	1964.03	사외 이사	등기임원	비상근	대표 감사위원	서울대 경영학과 학사, 석사 미 펜실베이니아대 경영학 박사 미 콜럼비아대 경영대학원 교수 연세대 경영대학 교수 서울대 경영대학 교수	0	0	5년이상	2016.03.21
김동수	1947.04	사외 이사	등기임원	비상근	감사위원	미 캘리포니아대 화학공학과 학사 미 아이다호대 대학원 석사 듀폰 한국법인 회장 듀폰 아태지역본부 사장 듀폰 아태지역 고문	0	0	3년	2014.03.21
이연오	1954.11	사외 이사	등기임원	비상근	감사위원	서울대 경영학과 학사, 석사 KAIST 경영과학과 석사 KAIST 경영정책학과 박사 한국개발연구원 연구원 국가정보원 국가정보관 삼성경제연구소 공공정책실 전무 부산발전연구원 원장	0	0	3년	2015.03.21



조동철	1961.03	사외 이사	등기임원	비상근	경영전반	서울대 경제학과 학사, 석사 미 위스콘신대 거시경제학 박사 한국개발연구원 거시금융경제연구부 선임위원 KDI국제정책대학원 교수	0	0	1년	2014.03.21
남궁은	1951.03	사외 이사	등기임원	비상근	경영전반	서울대 토목공학과 학사 미 일리노이대 환경공학 석사, 박사 미 P&G아태지역 환경부문 부분부장 환경부 수처리선진화사업단 단장 영지대 공과대 환경에너지공학과 교수	0	0	1년	2015.03.21
강학희	1955.12	부사장	미등기임원	상근	연구	한양대 화학공학과 졸업 ㈜태평양 화장품연구 ㈜아모레퍼시픽 기술연구원 부원장 ㈜아모레퍼시픽 R&D Unit 부사장	200	0	09.01.01~	-
이민진	1959.09	부사장	미등기임원	상근	영업	경북대 식품공학 졸업 ㈜에스앤아 대표이사 상무 ㈜에워드 대표이사 상무 ㈜아모레퍼시픽 시판부문 부사장 ㈜아모레퍼시픽 Premium BU 부사장	0	0	11.12.15~	-
유제천	1956.11	부사장	미등기임원	상근	중국본부	성균관대 사회학과 졸업 성균관대 경영학 석사 ㈜아모레퍼시픽 혁신담당 사업부장 ㈜아모레퍼시픽 인사총무부문 상무 중국본부 부사장 (주)아모레퍼시픽 신사업 BU 부사장	0	0	10.12.15~	-
이윤	1956.02	부사장	미등기임원	상근	인사총무	한양대 산업공학과 졸업 (주)태평양 연구경영실 실장 (주)아모레퍼시픽 사옥건설TFT 사업부장 (주)아모레퍼시픽 인사총무Unit 부사장	0	0	11.12.15~	-
김찬희	1960.08	전무	미등기임원	상근	영업	충북대 경영학과 졸업 ㈜태평양 MB&S 서울사업부장 ㈜아모레퍼시픽 MC&S 유통사업부장 ㈜아모레퍼시픽 Mass BU 전무	0	0	11.01.01~	-
이용협	1962.12	상무	미등기임원	상근	영업	홍익대 경영학과 졸업 제주대 경영학과 석사 (주)태평양 대구지역사업부장 (주)아모레퍼시픽 부산지역사업부장 (주)아모레퍼시픽 방판 Division 상무	0	0	10.01.01~	-
김진우	1961.04	상무	미등기임원	상근	정보	경북대 전자공학과 졸업 KAIST 전산공학 석사 IBM GBS 실장 Microsoft KOREA 상무 ㈜아모레퍼시픽 정보기술 Division 상무	0	0	07.04.10~	-
이동순	1962.04	상무	미등기임원	상근	생산	동아대 산업공학과 졸업 동아대 산업공학 석사 ㈜태평양 대전공장장 ㈜아모레퍼시픽 매스뷰티사업장 공장장 ㈜아모레퍼시픽 SCM지원담당 상무 ㈜아모레퍼시픽 개발&품질 Division 상무	0	0	08.01.01~	-

박수경	1965.03	상무	미등기임원	상근	마케팅	서울대 가정관리과 졸업 서울대 소비자동학 석사, 박사 ㈜태평양 뷰티트렌드 팀장 ㈜아모레퍼시픽 소비자미용 연구소장 ㈜아모레퍼시픽 고객지원 Division 상무	0	0	08.01.01~	-
구현웅	1961.10	상무	미등기임원	상근	인사	중앙대 응용통계학과 졸업 (주)아모레퍼시픽 인재개발담당 사업부장 (주)아모레퍼시픽 인재개발 Division 상무	0	0	10.01.01~	-
이은임	1959.02	상무	미등기임원	상근	마케팅	숙명여대 불어불문학과 졸업 한성대 피부미용학과 석사 (주)아모레퍼시픽 메이크업 Division 상무	0	0	10.12.15~	-
한상훈	1965.11	상무	미등기임원	상근	연구	서울대 공업화학과 졸업 아주대 공업화학과 석사 (주)아모레퍼시픽 고객기술팀 팀장 (주)아모레퍼시픽 화장품연구 Division 상무	0	0	10.12.15~	-
김재성	1962.11	상무	미등기임원	상근	생산	조선대 기계공학과 졸업 (주)아모레퍼시픽 매스뷰티사업장 공장장 (주)아모레퍼시픽 매스코스메틱사업장 공장장 (주)아모레퍼시픽SCM부문 뷰티사업장 (주)아모레퍼시픽 생산 Division 상무	0	0	10.12.15~	-
임혜영	1970.06	상무	미등기임원	상근	마케팅	충남대 화학공학과 졸업 (주)아모레퍼시픽 MassBeauty CM 팀장 (주)아모레퍼시픽 MC&S CM 사업부장 (주)아모레퍼시픽 Mass Marketing Division 상무	0	0	11.07.01~	-
강병영	1965.07	상무	미등기임원	상근	연구	서울대 공업화학과 졸업 (주)아모레퍼시픽 NGI Division 상무	13	0	11.07.01~	-
이명규	1957.09	상무	미등기임원	상근	연구	충남대 식품공학과 졸업 (주)아모레퍼시픽 제도협력 Division 상무	0	0	06.01.15~	-
박영호	1968.11	상무	미등기임원	상근	연구	서울대 제약학과 졸업 (주)아모레퍼시픽 메디컬뷰티 연구 Division 상무	0	0	11.12.15~	-
조준철	1966.06	상무	미등기임원	상근	연구	한양대 공업화학과 졸업 (주)아모레퍼시픽 피부과학 연구 Division 상무	0	0	11.06.15~	-
이태룡	1965.02	상무	미등기임원	상근	연구	서울대 화학과 졸업 (주)아모레퍼시픽 바이오사이언스 연구 Division 상무	0	0	11.07.01~	-
이상준	1963.01	상무	미등기임원	상근	연구	건국대 축산학과 졸업 ㈜아모레퍼시픽 기술연구원 건강과학연구소 ㈜아모레퍼시픽 뷰티푸드 연구 Division 상무	0	0	11.12.15~	-
김승수	1960.06	상무	미등기임원	상근	생산	경기대 회계학과 졸업 (주)아모레퍼시픽 중국 RHQ 상무	0	0	10.01.01~	-
김성호	1964.11	상무	미등기임원	상근	물류	서울시립대 화학공학과 졸업 (주)아모레퍼시픽 물류 Division 상무	0	0	07.01.01~	-
김석진	1970.11	상무	미등기임원	상근	영업	대구대 경영학과 졸업 (주)아모레퍼시픽 유통 Division 상무	0	0	10.12.15~	-
노상철	1964.08	상무	미등기임원	상근	영업	관동대 환경공학과 졸업 (주)아모레퍼시픽 백화점 Division 상무	0	0	11.10.01~	-
심재완	1968.03	상무	미등기임원	상근	영업	건국대 법학과 졸업 (주)아모레퍼시픽 디지털 Division 상무	0	0	10.12.15~	-
김홍남	1964.11	상무	미등기임원	상근	영업	(주)아모레퍼시픽 리리코스 Division 상무	0	0	11.09.01~	-

한재신	1970.11	상무	미등기임원	상근	영업	부산외국어대 경영학과 졸업 (주)아모레퍼시픽 Agent Division 상무	0	0	10.12.15~	-
이석우	1958.02	상무	미등기임원	상근	영업	동국대 공업경영학과 졸업 (주)아모레퍼시픽 국제부문 저팬사 담당 AMOREPACIFIC 일본 법인 상무	0	0	10.12.15~	-
김영수	1967.09	상무	미등기임원	상근	영업	한국외국어대 서반아어학과 졸업 (주)아모레퍼시픽 국제부문 인디아사무소 담당 AMOREPACIFIC 인도 사무소 상무	0	0	10.12.15~	-
박재홍	1968.04	상무	미등기임원	상근	영업	고려대 신문방송학(미디어)과 졸업 (주)아모레퍼시픽 Travel Retail Division 상무	0	0	11.12.15~	-
이상목	1970.03	상무	미등기임원	상근	지원	연세대 경영학과 졸업 (주)아모레퍼시픽 재경 Division 상무	0	0	10.12.15~	-
강광희	1961.01	상무	미등기임원	상근	지원	충남대 법학과 졸업 (주)아모레퍼시픽 사옥건설 Division 상무	0	0	11.12.15~	-
박순용	1961.09	상무	미등기임원	상근	영업	전주유석대 신문방송(미디어)학과 졸업 ㈜아모레퍼시픽 오셀록 Division 상무	0	0	11.12.15~	-
최영진	1966.03	상무	미등기임원	상근	연구	성균관대 화학공학과 졸업 (주)아모레퍼시픽 메이크업 연구 Division 상무	0	0	11.12.15~	-
임원길	1966.02	상무	미등기임원	상근	생산	목원대 물리학과 졸업 (주)아모레퍼시픽 구매 Division 상무	0	0	11.12.15~	-
백주상	1966.07	상무	미등기임원	상근	생산	아주대 산업공학과 졸업 (주)아모레퍼시픽 매스코스메틱 생산 Division 상무	0	0	11.12.15~	-
성중용	1969.09	상무	미등기임원	상근	생산	충남대 식품공학과 졸업 (주)아모레퍼시픽 오셀록 생산 Division 상무	0	0	11.12.15~	-
김승호	1971.04	상무	미등기임원	상근	영업	성균관대 불어불문학과 졸업 (주)아모레퍼시픽 국제부문 대북경영업무 담당 AMOREPACIFIC 마몽드 영업2부문 상무	0	0	11.12.15~	-
손동원	1960.04	상무	미등기임원	상근	생산	경희대 화학과 졸업 (주)아모레퍼시픽 SCM지원 Division 상무	0	0	10.11.11~	-
전진수	1971.01	상무	미등기임원	상근	마케팅	서원대 지리교육학과 졸업 (주)아모레퍼시픽 설화수 Marketing Division 상무	0	0	10.01.01~	-
강병대	1965.12	상무	미등기임원	상근	지역총괄	고려대 사회학과 졸업 (주)아모레퍼시픽 대구지역 Division 상무	0	0	08.01.01~	-
이우동	1966.11	상무	미등기임원	상근	지원	경북대 농업경제학과 졸업 (주)아모레퍼시픽 홍보 Division 상무	0	0	10.12.15~	-
김진호	1970.04	상무	미등기임원	상근	마케팅	광운대 화학공학과 졸업 (주)아모레퍼시픽 Premium Marketing Division 상무	0	0	11.12.15~	-
백승수	1962.04	상무	미등기임원	상근	영업	경북대학교 회계학 (주)아모레퍼시픽 중국본부 방판부문담당 AMOREPACIFIC China Management 연구TF 상무	0	0	11.12.15~	-
김윤환	1962.08	상무	미등기임원	상근	지원	충북대학교 회계학 (주)아모레퍼시픽 구매지원 Division 상무	0	0	11.12.15~	-
전호수	1962.10	상무	미등기임원	상근	영업	경상대 농화학과 졸업 (주)아모레퍼시픽 아리따움 Division 상무	0	0	12.04.01~	-
전승창	1966.03	상무	미등기임원	상근	지원	홍익대학교대학원 미술사학 (주)아모레퍼시픽 아모레퍼시픽미술관 상무	0	0	12.07.01~	-

이상훈	1972.03	상무	미등기임원	상근	영업	울리엄블루대학 호텔경영학 (주)아모레퍼시픽 국제부문 아세안사무소장 AMOREPACIFIC 아세안 RHQ 상무	0	0	12.07.01~	-
정혜진	1975.09	상무	미등기임원	상근	마케팅	중앙대 광고홍보학 (주)아모레퍼시픽 Luxury Marketing Division 상무	0	0	13.01.01~	-
권금주	1971.05	상무	미등기임원	상근	마케팅	단국대 일어일문학 (주)아모레퍼시픽 라네즈 Marketing Division 상무	0	0	13.01.01~	-
김남용	1967.08	상무	미등기임원	상근	영업	동국대 중어중문학 (주)아모레퍼시픽 Mart Division 상무	0	0	13.01.01~	-
오준식	1969.05	상무	미등기임원	상근	디자인	파리국립고등장식미술학교 가구디자인과 (주)아모레퍼시픽 Brand & Design Lab 상무	0	0	13.01.01~	-
정형권	1968.08	상무	미등기임원	상근	지원	연세대 경영학 (주)아모레퍼시픽 HR Division 상무	0	0	13.01.01~	-
고광용	1965.02	상무	미등기임원	상근	영업	경북대 농업경제학 (주)아모레퍼시픽 부산지역 Division 상무	0	0	13.01.01~	-
권오근	1969.01	상무	미등기임원	상근	영업	단국대 행정학 (주)아모레퍼시픽 대전지역 Division 상무	0	0	13.01.01~	-
노민수	1970.01	상무	미등기임원	상근	영업	조선대 경제학 (주)아모레퍼시픽 광주지역 Division 상무	0	0	13.01.01~	-

## 나. 직원의 현황

### 직원 현황

(기준일 : 2013년 03월 31일 )

(단위 : 천원)

사업부문	성별	직원 수				평균 근속연수	연간급여 총액	1인평균 급여액	비고
		정규직	계약직	기타	합계				
지원	남	250	-	-	250	9.80	3,699,869	14,799	-
지원	녀	234	-	-	234	7.65	2,065,480	8,827	-
화장품	남	625	-	-	625	7.69	7,440,937	11,905	-
화장품	녀	1,895	-	-	1,895	6.63	15,614,333	8,240	-
마케팅	남	93	-	-	93	6.10	1,177,284	12,659	-
마케팅	녀	324	-	-	324	5.66	3,238,157	9,994	-
생산	남	425	-	-	425	15.11	6,327,924	14,889	-
생산	녀	306	-	-	306	11.68	2,622,365	8,570	-
MC&S	남	127	-	-	127	7.93	1,558,151	12,269	-
MC&S	녀	66	-	-	66	14.89	606,321	9,187	-
R&D	남	194	-	-	194	9.59	3,183,291	16,409	-
R&D	녀	207	-	-	207	6.93	2,277,496	11,002	-
합계		4,746	-	-	4,746	8.28	49,811,608	10,495,493	-

주) 상기 연간급여 총액은 당분기말까지의 급여총액임.

## 2. 임원의 보수 등

### 1. 주총승인금액

(단위 : 백만원)

구분	인원수	주총승인금액	비고
사내이사	4	10,000	-
사외이사	5	-	-

주) 주총 승인금액은 등기이사 기준입니다. 또한 사외이사의 보수는 이사보수 한도액 100억원내에 포함하여 지급하고 있습니다.

## 2. 지급금액

(단위 : 천원)

구분	인원수	지급총액	1인당 평균 지급액	주식매수선택권의 공정가치 총액	비고
등기이사	4	553,776	138,444	-	-
사외이사	5	72,000	14,400	-	-
감사위원회 위원 또는 감사	3	-	-	-	주)
계	9	625,776	69,531	-	-

주) 당사의 감사위원회 위원은 전원 사외이사로 구성되어 있어 별도 감사보수를 지급하지 않습니다.

## IX. 이해관계자와의 거래내용

### 1. 지배종속관계

#### 가. 지배관계

구 분	내 용
최상위지배자	서경배
지배기업	(주)아모레퍼시픽그룹
외부공표용 연결재무제표 작성 최상위지배기업	(주)아모레퍼시픽그룹
종속기업	Amorepacific Global Operations Limited. Amorepacific Global Operations Pte.Ltd. AMOREPACIFIC Cosmetics (Shanghai) Co.,Ltd. AMOREPACIFIC Cosmetics New (Shanghai) Co.,Ltd. AMOREPACIFIC (Shanghai) R&I Center Co.,Ltd. AMOREPACIFIC Trading Co.Ltd. AMOREPACIFIC EUROPE S.A.S Annick Goutal S.A.S AMOREPACIFIC US, INC. AMOREPACIFIC JAPAN CO., LTD AMOREPACIFIC Taiwan Co.,Ltd. AMOREPACIFIC SINGAPORE PTE. LTD. AMOREPACIFIC MALAYSIA SDN. BHD. Amorepacific Vietnam JSC AMOREPACIFIC (Thailand) LIMITED PT. Laneige Indonesia Pacific Innisfree Cosmetics India Private Limited

나. 연결회사의 당기와 전기 중 특수관계자와의 매출 등 중요한 거래내역은 다음과 같습니다  
(단위:백만원)

구 분	당분기		전분기	
	매출 등	매입 등	매출 등	매입 등
지배기업				
(주)아모레퍼시픽그룹	153	3,226	173	1,883
관계기업				
Taiwan AMORE Co.,Ltd. 외	3,979	-	3,573	-
기타 특수관계자				
(주)에뛰드	1,143	4,530	923	857
(주)이니스프리	852	1,989	1,543	764
(주)아모스프로페셔널	4,330	75	3,818	45

(주)태평양제약	343	7,456	475	10,052
(주)퍼시픽글라스	28	7,871	44	8,940
(주)퍼시픽패키지	17	12,863	9	11,190
(주)장원	77	41	14	200
(주)코스비전	288	1,932	148	1,235
(주)비비디오코리아	-	3,848	-	2,005
태신인팩(주)	-	2,966	-	3,354
소 계	7,078	43,571	6,974	38,642
합 계	11,210	46,797	10,720	40,525

다. 보고기간말 현재 특수관계자에 대한 채권, 채무의 내역은 다음과 같습니다  
(단위: 백만원)

구 분	2013.3.31		2012.12.31	
	채권	채무	채권	채무
지배기업				
(주)아모레퍼시픽그룹	467	16,117	462	916
관계기업				
Taiwan AMORE Co.,Ltd. 외	2,953	-	2,775	-
기타 특수관계자				
(주)에워드	582	8,241	758	7,438
(주)이니스프리	515	2,133	927	1,247
(주)아모스프로페셔널	1,861	135	2,128	97
(주)태평양제약	500	4,574	414	5,574
(주)퍼시픽글라스	-	3,472	14	3,944
(주)퍼시픽패키지	4	4,414	13	4,827
(주)장원	20	-	3	26
(주)코스비전	19,842	814	14,717	506
(주)비비디오코리아	-	1,283	-	1,069
태신인팩(주)	-	423	-	1,783
소 계	23,324	25,489	18,974	26,511
합 계	26,744	41,606	22,211	27,427

라. 당기와 전기 중 주요경영진 전체에 대한 보상내역은 다음과 같습니다  
(단위: 백만원)

구 분	당분기	전분기
단 기 급 여	2,617	6,385
퇴 직 급 여	400	416
합 계	3,017	6,801

상기 주요 경영진은 회사활동의 계획, 운영, 통제에 대한 중요한 권한과 책임을 가진 임원들로 구성되어 있습니다.

마. 보고기간말 현재 연결회사 외의 특수관계자를 위하여 지급보증하고 있는 금액은 없습니다.

바. 보고기간말 현재 연결회사는 특수관계자에 대하여 대손충당금을 설정하고 있지 않습니다.



## X. 그 밖에 투자자 보호를 위하여 필요한 사항

### 1. 주요경영사항신고내용의 진행상황 등

< 기 신고한 주요경영사항의 진행상황 >

신고일자	제 목	신 고 내 용	신고사항의 진행상황
2008. 5.13	신규 시설투자	스킨케어사업장(수원공장) 이전을 위한 신공장 건설 결의	- 2009.05.14. 기공식 - 2012.05.30. 완공식

### 2. 주주총회의사록 요약

주총일자	안 건	결 의 내 용	비 고
제7기 정기주주총회 (2013.03.22.)	제1호의안 : 제7기 재무제표 승인의 건	- 원안대로 승인가결 배당금 : 보통주 6,500원(130%), 우선주 6,550원(131%)	-
	제2호 의안 : 정관 일부 변경의 건	- 원안대로 승인가결 개정상법 반영	-
	제3호 의안 : 사외이사 선임의 건	- 원안대로 승인가결 중임 이사 : 송재용, 김동수, 이언오, 조동철, 남궁은	-
	제4호 의안 : 사외이사인 감사위원 선임의 건	- 원안대로 승인가결 중임 이사 : 송재용, 김동수, 이언오	-
	제5호 의안 : 이사보수한도 승인의 건	- 원안대로 승인가결 100억원을 한도로 이사회에 위임	-
제6기 정기주주총회 (2012.03.23.)	제1호의안 : 제6기 재무제표 승인의 건	- 원안대로 승인가결 배당금 : 보통주 6,500원(130%), 우선주 6,550원(131%)	-
	제2-1호 의안 : 사내이사 선임의 건	- 원안대로 승인가결 중임 이사 : 서경배, 심상배, 배동현	-
	제2-2호 의안 : 사외이사 선임의 건	- 원안대로 승인가결 중임 이사 : 송재용, 김동수, 이언오 신임 이사 : 조동철, 남궁은	-
	제3호 의안 : 감사위원이 되는 사외이사 선임의 건	- 원안대로 승인가결 중임 이사 : 송재용, 김동수, 이언오	-
	제4호 의안 : 이사보수한도 승인의 건	- 원안대로 승인가결 100억원을 한도로 이사회에 위임	-
제5기 정기주주총회 (2011.03.25.)	제1호 의안 : 제5기 재무제표 승인의 건	- 원안대로 승인가결 배당금 : 보통주 6,000원(120%), 우선주 6,050원(121%)	-
	제2호 의안 : 사내이사 선임의 건	- 원안대로 승인가결 중임 이사 : 권영소	-
	제3호 의안 : 감사위원이 되는 사외이사 선임의 건	- 원안대로 승인가결 중임 이사 : 송재용, 김동수, 이언오	-
	제4호 의안 :	- 원안대로 승인가결	-

	이사보수한도 승인의 건	100억원을 한도로 이사회에 위임	
--	--------------	--------------------	--

### 3. 우발채무 및 약정사항

#### 가. 중요한 소송사건

해당 사항 없음

#### 나. 견질 또는 담보용 어음·수표 현황

(기준일 : )

(단위 : )

제 출 처	매 수	금 액	비 고
은행	-	-	-
금융기관(은행제외)	-	-	-
법인	-	-	-
기타(개인)	-	-	-

#### 다. 채무보증 현황 해당사항 없음

#### 라. 채무인수약정 현황 해당사항 없음

#### 마. 그 밖의 우발채무 및 약정사항

(1) 보고기간말 현재 회사는 우리은행과 8,000백만원을 한도로 당좌차월약정을 체결하고 있으며, 매입채무 등의 대금 지급과 관련하여 25,000백만원을 한도로 회사의 거래처가 대금지급기한 이전에 은행에서 매출채권을 할인할 경우 회사가 은행에 대금지급을 보증하는 전자방식 외상매출채권 담보대출약정을 체결하고 있습니다. 보고기간말 현재 만기가 도래하지 아니한, 거래처의 외상매출채권 담보대출잔액은 7,321백만원(2012년 기말:12,320백만원)입니다. 또한, 회사는 보고기간말 현재 우리은행과 USD 4,000천을 한도로 L/C거래 약정을 체결하고 있으며 실행금액은 없습니다 (2012년 기말:USD 49천).

(2) 보고기간말 현재 회사는 서울보증보험으로부터 공탁보증보험 및 이행지급보증 등을 위하여 2,181백만원(2012년 기말:2,284백만원)의 지급보증을 제공받고 있습니다.

(3) 보고기간말 현재 종속기업이 금융기관과 체결한 중요한 약정사항은 다음과 같습니다.

회사명	내역
Amorepacific Global Operations Limited.	보고기간말 현재 Citi Bank 외 5개 은행으로부터 USD 40,000천의 신디케이트론 약정을 체결하고 있으며, 실행된 대출 잔액은 USD 40,000천(2012년 기말:USD 40,000천)입니다.
	보고기간말 현재 Citi Bank와 USD 4,800천을 한도로 당좌차월 약정을 체결하였으나, 실행된 대출 잔액은 USD 1,122천(2012년 기말:USD 173천)입니다.
AMOREPACIFIC Trading Co.,Ltd.	보고기간말 현재 Citi Bank로부터 USD 10,000천의 당좌차월 약정을 체결하고 있으나, 실행된 대출 잔액은없습니다.
AMOREPACIFIC EUROPE.S.A.S	보고기간말 현재 Societe Generale Bank 외 1개 은행으로부터 EUR 14,101천의 금융리스 약정을 체결하고있으며, Societe Generale Bank 외 2개 은행으로부터 EUR 19,500천의 대출 약정을 체결하고 있습니다. 실행된 대출 잔액은 EUR 17,599천(2012년 기말:EUR 9,373천)입니다.
AMOREPACIFIC Japan CO.,LTD.	보고기간말 현재 Shinhan Bank Japan로부터 JPY 500,000천의 당좌차월 약정을 체결하고 있으며, 실행된 대출 잔액은 JPY 500,000천(2012년 기말:JPY 429,000천)입니다.

#### (4) 사용제한 금융상품

보고기간말 현재 유동성 금융기관예치금 중 8,000백만원과 비유동성 금융기관예치금 6백만원은 각각 종속기업 차입금 및 당좌구좌개설과 관련하여 사용이 제한되어 있으며, 비유동성 금융기관예치금 중 3,579백만원(RMB 20,000천)은 중국 내 방문판매사업에 관한 허가와 관련하여 사용이 제한되어 있습니다.

(5) 보고기간말 현재 토지 및 건물 중 일부는 임대보증금과 관련하여 담보로 제공되어 있으며, 그 내역은 다음과 같습니다(단위:백만원).

담보제공처	담보제공자산	채권최고액
국민연금관리공단	토지, 건물	961
삼성생명	토지, 건물	319
(주)한화손해보험	토지, 건물	56
합 계		1,336

## 4. 제재현황 등 그 밖의 사항

가. 당사는 공시대상기간 중 관련 법령상 의무를 위반하여 제재조치를 받은 사실이 없습니다.

### 나. 단기매매차익 미환수 현황

해당사항 없음

### 다. 직접금융 자금의 사용(공모자금의 사용내역, 사모자금의 사용내역)

해당사항 없음

## 라. 외국지주회사의 자회사 현황

해당사항 없음

## 마. 녹색경영

### 1) 온실가스 감축 활동

아모레퍼시픽은 2007년 기후변화CFT를 출범한 이후, 온실가스 인벤토리 구축 및 배출량 감축활동을 전개하고 있습니다. 2011년도에 수립한 SCM 부문 온실가스 중장기 감축계획을 바탕으로 2010년을 기준으로 2020년까지 매출 원단위30% 감축 목표를 달성하기 위하여 노력하고 있습니다.

구분		2010년	2011년	2012년
온실가스	배출량(톤CO2)	25,837	31,096	34,174
	원단위(톤CO2/억원)	1.225	1.162	1.181

주1) 온실가스 데이터 측정 범위 : 공장, 물류센터, 본사 및 지역사옥, 영업소 등 전사 배출량

주2) 자사 측정치이며 검증기관 인증전 수치임.

### -신재생에너지 도입

AP Beauty 사업장 물류동 옥상에 시간당 200kw의 전기를 생산할 수 있는 태양광 모듈을 설치하였습니다. 2012년도에는 약 20만kw의 전기를 생산하였고, 생산된 전기는 본부동 및 어린이집에 공급되고 있습니다.

### -피크관리 시스템 도입

AP Beauty 사업장은 에너지 사용량을 절감하기 위해 사용량이 상한선(피크값)에 도달하면 공조기와 냉난방기를 자동으로 끄는 피크관리 시스템을 도입하였습니다. 이를 통해 연간 약 100 tCO2의 온실가스 배출 효과를 거두었습니다.

### -그린 물류 추진

2012년에는 수송 활동이 많이 발생하는 오산-김천 노선에 대하여 (주)유한킴벌리와 공동수송에 대한 파일럿테스트를 진행하였으며, 점진적으로 확대하기 위하여 노력하고 있습니다. 수배송차량에 대하여EMS(Eco-driving Management System)을 장착하여 배송나르미별 ECO점수(연료절감량)를 산출하고 있습니다. ECO점수가 높은 배송나르미에게는 인센티브를 제공하고, 점수가 낮은 나르미에게는 도로안전공단에서 실시하는 에코드라이빙 체험교육을 이수하도록 하였습니다. 그 결과 2012년도에는 차량 연비가 약 10% 향상되었습니다.

### 2) 용수절감운동

아모레퍼시픽은 2011년 용수 CFT를 구성하여 국내외 환경변화에 따른 기업의 물 관련 및 기회요인을 분석하여 물 사용량 감축 계획을 포함한 중장기 로드맵을 수립하였습니다.

### -우수 활용

AP Beauty 사업장에 1,400톤 규모의 우수 저장소와 정화 처리 시설을 설치하여, 사업장 내 조경 및 청소와 유틸리티 냉각탑 보충수에 활용하고 있습니다.

### -자동CIP 프로세스 도입

AP Beauty 사업장은 스킨케어 제조장에서 작업전환 시 자동세척장치 시스템인 CIP(Cleaning In Place)를 도입하여 세척 방법 및 용수 사용량을 표준화 하였습니다. 자동세척을 통하여 크립/유기농 제조장 작업간 세척수 사용량의 약 40% 를 감축 시켰습니다.

-1차 방류수 재활용

매스코스메틱 사업장에서 기존에 활성탄 여과와 모래 여과를 거쳐 방류했던 1차 방류수를 추가 정화한 후 폐수처리장 처리 약품 용해수로 재사용하고 있습니다.

## XI. 재무제표 등

### 연결 재무상태표

제 8 기 1분기말 2013.03.31 현재  
 제 7 기말 2012.12.31 현재  
 제 6 기말 2011.12.31 현재

(단위 : 원)

	제 8 기 1분기말	제 7 기말	제 6 기말
자산			
유동자산	919,049,815,856	804,188,990,983	753,684,184,901
현금및현금성자산	242,787,810,763	170,707,335,636	187,708,073,209
금융기관예치금	128,737,096,603	142,499,277,369	155,735,880,362
매출채권	220,224,685,507	170,180,022,243	152,434,946,682
기타수취채권	21,666,498,532	20,076,016,094	13,839,230,852
기타유동자산	34,855,498,421	33,293,509,135	18,163,316,438
재고자산	270,778,226,030	267,432,830,506	225,802,737,358
비유동자산	2,256,157,531,290	2,222,003,708,576	2,061,743,383,407
금융기관예치금	5,307,422,760	5,157,822,760	3,656,200,000
기타수취채권	90,490,414,127	82,382,744,713	59,298,267,528
매도가능금융자산	6,841,108,762	6,243,315,362	9,208,589,413
유형자산	1,787,935,711,079	1,766,807,497,359	1,655,475,331,157
무형자산	123,994,460,108	121,207,615,231	115,203,965,261
투자부동산	202,828,447,850	203,231,632,418	185,545,760,401
관계기업주식	5,966,711,185	5,093,039,701	4,665,395,989
이연법인세자산	32,782,191,175	31,869,646,797	28,683,500,418
기타비유동자산	11,064,244	10,394,235	6,373,240
자산총계	3,175,207,347,146	3,026,192,699,559	2,815,427,568,308
부채			
유동부채	512,823,971,260	417,240,276,609	425,983,123,582
매입채무	101,522,468,997	100,405,160,353	77,987,449,746
차입금	35,845,375,465	22,553,082,032	15,581,188,106
기타지급채무	142,990,719,501	150,720,993,289	181,272,063,129
당기법인세부채	59,602,829,777	41,516,868,852	39,201,482,852
이연수익	42,368,126,036	42,144,245,339	53,615,001,967
기타충당부채	20,758,840,916	6,702,101,067	5,755,390,980
기타유동부채	109,735,610,568	53,197,825,677	52,570,546,802

비유동부채	269,322,033,096	265,165,357,502	251,141,439,827
차입금	44,485,954,760	42,850,043,648	45,903,626,670
순확정급여부채	53,008,958,580	47,541,993,787	40,001,664,390
이연법인세부채	151,977,870,555	149,703,359,262	138,460,371,002
기타비유동부채	19,849,249,201	25,069,960,805	26,775,777,765
부채총계	782,146,004,356	682,405,634,111	677,124,563,409
자본			
자본금	34,508,160,000	34,508,160,000	34,508,160,000
주식발행초과금	712,701,764,092	712,701,764,092	712,701,764,092
자본잉여금	7,761,340,455	7,761,340,455	7,690,214,355
기타자본구성요소	(1,810,164,036)	(1,810,164,036)	(1,810,164,036)
기타포괄손익누계액	(8,463,212,080)	(12,011,069,515)	(2,435,389,643)
이익잉여금	1,637,878,286,257	1,592,449,020,296	1,377,420,300,131
비지배주주지분	10,485,168,102	10,188,014,156	10,228,120,000
자본총계	2,393,061,342,790	2,343,787,065,448	2,138,303,004,899
부채와자본총계	3,175,207,347,146	3,026,192,699,559	2,815,427,568,308

연결 포괄손익계산서

제 8 기 1분기 2013.01.01 부터 2013.03.31 까지  
제 7 기 1분기 2012.01.01 부터 2012.03.31 까지  
제 7 기 2012.01.01 부터 2012.12.31 까지  
제 6 기 2011.01.01 부터 2011.12.31 까지

(단위 : 원)

	제 8 기 1분기		제 7 기 1분기		제 7 기	제 6 기
	3개월	누적	3개월	누적		
수익(매출액)	803,793,911,382	803,793,911,382	741,486,986,797	741,486,986,797	2,849,462,498,512	2,554,722,779,517
매출원가	234,514,766,731	234,514,766,731	212,685,186,915	212,685,186,915	847,204,206,147	774,623,272,849
매출총이익	569,279,144,651	569,279,144,651	528,801,799,882	528,801,799,882	2,002,258,292,365	1,780,099,506,668
판매비와관리비	429,075,005,844	429,075,005,844	378,153,135,371	378,153,135,371	1,636,919,632,445	1,407,248,665,213
영업이익	140,204,138,807	140,204,138,807	150,648,664,511	150,648,664,511	365,338,659,920	372,850,841,455
금융수익	2,497,057,310	2,497,057,310	2,917,426,273	2,917,426,273	12,208,474,974	11,165,261,732
금융비용	(548,671,723)	(548,671,723)	(618,544,847)	(618,544,847)	(2,125,288,930)	(1,922,956,661)
기타영업외손익	(14,155,439,512)	(14,155,439,512)	2,416,622,236	2,416,622,236	(15,378,553,167)	46,511,607,506
관계기업손익	573,314,296	573,314,296	538,096,296	538,096,296	1,674,509,104	1,037,293,287
법인세비용차감전 순이익	128,570,399,178	128,570,399,178	155,902,264,469	155,902,264,469	361,717,801,901	429,642,047,319
법인세비용	37,876,469,301	37,876,469,301	41,744,713,794	41,744,713,794	92,460,264,042	102,373,282,558
당기순이익	90,693,929,877	90,693,929,877	114,157,550,675	114,157,550,675	269,257,537,859	327,268,764,761
당기순이익의귀속						

지배기업소유주 지분	90,624,334,471	90,624,334,471	113,561,337,895	113,561,337,895	270,429,813,345	327,028,531,425
비지배주주지분	69,595,406	69,595,406	596,212,780	596,212,780	(1,172,275,486)	240,233,336
기타포괄손익	3,468,351,165	3,468,351,165	(1,086,065,761)	(1,086,065,761)	(20,748,047,990)	(10,125,297,189)
당기손익으로 재 분류되지 않는 항 목						
순확정급여부 채재측정요소	(307,064,810)	(307,064,810)	(229,483,109)	(229,483,109)	(10,544,923,392)	(8,648,471,262)
당기손익으로 재 분류될 수 있는 항 목						
매도가능금융 자산평가손익	(19,409,803)	(19,409,803)	(1,061,697,867)	(1,061,697,867)	(1,891,959,884)	(376,232,183)
관계기업기타 포괄손익지분	113,118,502	113,118,502	171,645,357	171,645,357	(151,417,137)	(361,156,899)
해외사업환산 손익	3,681,707,276	3,681,707,276	33,469,858	33,469,858	(8,159,747,577)	(739,436,845)
당기총포괄이익	94,162,281,042	94,162,281,042	113,071,484,914	113,071,484,914	248,509,489,869	317,143,467,572
당기총포괄이익의 귀속						
지배기업소유주 지분	93,865,127,096	93,865,127,096	112,454,764,228	112,454,764,228	250,341,089,543	316,995,956,655
비지배주주지분	297,153,946	297,153,946	616,720,686	616,720,686	(1,831,599,674)	147,510,917
주당손익						
보통주기본주당 순이익	13,136	13,136	16,462	16,462	39,198	47,403
우선주기본주당 순이익	13,149	13,149	16,474	16,474	39,248	47,454

연결 자본변동표

제 8 기 1분기 2013.01.01 부터 2013.03.31 까지

제 7 기 1분기 2012.01.01 부터 2012.03.31 까지

제 7 기 2012.01.01 부터 2012.12.31 까지

제 6 기 2011.01.01 부터 2011.12.31 까지

(단위 : 원)

	자본								
	지배기업의 소유주지분							비지배주주지분	자본 합계
	자본금	주식발행초과금	자본잉여금	기타자본구성요소	기타포괄손익누계액	이익잉여금	지배기업의 소유주지분 합계		
2011.01.01 (기초자본)	34,508,160,000	712,701,764,092	7,690,214,355	(1,810,164,036)	(1,051,286,135)	1,100,479,444,868	1,852,518,133,144	9,562,707,973	1,862,080,841,117
당기총포괄이익	당기순이익	0	0	0	0	327,028,531,425	327,028,531,425	240,233,336	327,268,764,761
	순확정급여부채재측정 요소	0	0	0	0	(8,648,471,262)	(8,648,471,262)	0	(8,648,471,262)
	매도가능금융자산평가	0	0	0	0	(376,232,183)	(376,232,183)	0	(376,232,183)



	손익										
	관계기업기타포괄손익					(325,863,311)	0	(325,863,311)	(35,293,588)	(361,156,899)	
	자본	0	0	0	0						
	해외사업환산손익	0	0	0	0	(682,008,014)	0	(682,008,014)	(57,428,831)	(739,436,845)	
자본예적립인식원주주 와의거래	연차배당	0	0	0	0	0	(41,439,204,900)	(41,439,204,900)	0	(41,439,204,900)	
	중자로인한비지배지분	0	0	0	0	0	0	0	517,901,110	517,901,110	
	변동										
	기타	0	0	0	0	0	0	0	0	0	
2011.12.31 (기말자본)		34,508,160,000	712,701,764,092	7,690,214,355	(1,810,164,036)	(2,435,389,643)	1,377,420,300,131	2,128,074,884,899	10,228,120,000	2,138,303,004,899	
2012.01.01 (기초자본)		34,508,160,000	712,701,764,092	7,690,214,355	(1,810,164,036)	(2,435,389,643)	1,377,420,300,131	2,128,074,884,899	10,228,120,000	2,138,303,004,899	
당기총포괄이익	당기순이익	0	0	0	0	0	270,429,813,345	270,429,813,345	(1,172,275,485)	269,257,537,859	
	순확정급여부채재측정 요소	0	0	0	0	0	(10,513,043,930)	(10,513,043,930)	(31,879,462)	(10,544,923,392)	
	매도가능금융자산평가 손익	0	0	0	0	(1,891,959,884)	0	(1,891,959,884)	0	(1,891,959,884)	
	관계기업기타포괄손익	0	0	0	0	(135,844,800)	0	(135,844,800)	(15,572,337)	(151,417,137)	
	자본										
	해외사업환산손익	0	0	0	0	(7,547,875,188)	0	(7,547,875,188)	(611,872,389)	(8,159,747,577)	
	연차배당	0	0	0	0	0	(44,888,049,250)	(44,888,049,250)	0	(44,888,049,250)	
자본예적립인식원주주 와의거래	중자로인한비지배지분	0	0	0	0	0	0	0	1,783,590,930	1,783,590,930	
	변동										
	기타			71,126,100	0	0	0	71,126,100	7,902,900	79,029,000	
	2012.12.31 (기말자본)		34,508,160,000	712,701,764,092	7,761,340,455	(1,810,164,036)	(12,011,069,515)	1,592,449,020,296	2,333,599,051,292	10,188,014,156	2,343,787,065,448
2012.01.01 (기초자본)		34,508,160,000	712,701,764,092	7,690,214,355	(1,810,164,036)	(2,435,389,643)	1,377,420,300,131	2,128,074,884,899	10,228,120,000	2,138,303,004,899	
당기총포괄이익	당기순이익	0	0	0	0	0	113,561,337,895	113,561,337,895	596,212,780	114,157,550,675	
	순확정급여부채재측정 요소	0	0	0	0	0	(229,483,109)	(229,483,109)	0	(229,483,109)	
	매도가능금융자산평가 손익	0	0	0	0	(1,061,697,867)	0	(1,061,697,867)	0	(1,061,697,867)	
	관계기업기타포괄손익	0	0	0	0	154,480,821	0	154,480,821	17,164,536	171,645,357	
	자본										
	해외사업환산손익	0	0	0	0	30,126,488	0	30,126,488	3,343,370	33,469,858	
	연차배당	0	0	0	0	0	(44,888,049,250)	(44,888,049,250)	0	(44,888,049,250)	
자본예적립인식원주주 와의거래	중자로인한비지배지분	0	0	0	0	0	0	0	0	0	
	변동										
	기타	0	71,126,100	0	0	0	0	71,126,100	7,902,900	79,029,000	
	2012.03.31 (기말자본)		34,508,160,000	712,772,890,192	7,690,214,355	(1,810,164,036)	(3,312,480,201)	1,445,864,105,667	2,195,712,725,977	10,852,743,586	2,206,565,469,563
2013.01.01 (기초자본)		34,508,160,000	712,701,764,092	7,761,340,455	(1,810,164,036)	(12,011,069,515)	1,592,449,020,296	2,333,599,051,292	10,188,014,156	2,343,787,065,448	
당기총포괄이익	당기순이익	0	0	0	0	0	90,624,334,471	90,624,334,471	69,595,406	90,693,929,877	
	순확정급여부채재측정 요소	0	0	0	0	0	(307,064,810)	(307,064,810)	0	(307,064,810)	
	매도가능금융자산평가 손익	0	0	0	0	(19,409,803)	0	(19,409,803)	0	(19,409,803)	
	관계기업기타포괄손익	0	0	0	0	101,806,652	0	101,806,652	11,311,850	113,118,502	
	자본										
	해외사업환산손익	0	0	0	0	3,465,460,586	0	3,465,460,586	216,246,690	3,681,707,276	
	연차배당	0	0	0	0	0	(44,888,003,700)	(44,888,003,700)	0	(44,888,003,700)	
자본예적립인식원주주 와의거래	중자로인한비지배지분	0	0	0	0	0	0	0	0	0	
	변동										
	기타	0	0	0	0	0	0	0	0	0	
	2013.03.31 (기말자본)		34,508,160,000	712,701,764,092	7,761,340,455	(1,810,164,036)	(8,463,212,080)	1,637,878,286,257	2,382,576,174,688	10,485,168,102	2,393,061,342,790

## 연결 현금흐름표

제 8 기 1분기 2013.01.01 부터 2013.03.31 까지

제 7 기 1분기 2012.01.01 부터 2012.03.31 까지  
 제 7 기 2012.01.01 부터 2012.12.31 까지  
 제 6 기 2011.01.01 부터 2011.12.31 까지

(단위 : 원)

	제 8 기 1분기	제 7 기 1분기	제 7 기	제 6 기
영업활동으로인한 현금흐름	115,662,030,819	108,048,965,015	275,580,852,893	403,013,900,531
영업으로부터창출된현금흐름	132,540,847,250	123,166,016,595	346,360,509,546	454,763,773,348
이자수취	1,681,011,752	2,537,334,464	8,949,566,841	9,456,772,808
이자지급	(548,028,960)	(543,197,656)	(1,197,948,428)	(1,847,609,470)
법인세납부	(18,011,799,223)	(17,111,188,388)	(78,531,275,066)	(59,359,036,155)
투자활동으로인한 현금흐름	(57,926,591,021)	(17,440,643,167)	(253,849,024,973)	(374,304,561,662)
투자활동으로인한 현금유입액	20,921,999,194	36,328,144,724	36,207,605,133	41,720,354,260
금융기관예치금의 순감소	14,009,381,312	19,795,338,754	10,730,127,083	16,833,050,952
기타수취채권의 감소	3,050,987,174	4,734,924,785	10,296,533,545	11,958,943,435
유형자산의 처분	3,783,753,284	8,296,207,098	9,131,480,753	10,019,507,329
무형자산의 처분	77,877,424	92,980,271	455,047,050	558,856,745
관계기업으로부터의 배당금수익	0	437,404,666	559,623,902	312,812,499
매도가능금융자산의 처분	0	2,971,289,150	5,034,792,800	2,037,183,300
투자활동으로인한 현금유출액	(78,848,590,215)	(53,768,787,891)	(290,056,630,106)	(416,024,915,922)
기타수취채권의 증가	11,045,037,329	5,754,322,968	34,854,335,101	31,866,655,038
매도가능금융자산의 취득	623,400,000	102,000,000	403,515,000	122,365,165
유형자산의 취득	63,211,950,382	41,863,022,863	231,794,267,921	316,771,244,365
무형자산의 취득	3,968,202,504	5,305,072,175	17,681,690,131	33,701,787,958
사업결합으로인한 순현금유출액	0	744,369,885	5,322,821,953	33,562,863,396
재무활동으로인한 현금흐름	13,636,390,165	2,084,711,784	(35,311,357,123)	3,739,152,514

재무활동으로 인한 현금유입액	13,636,390,165	2,087,343,044	9,559,584,127	46,421,527,780
단기차입금의 순증가	13,636,390,165	2,024,981,096	7,775,993,197	0
장기차입금의 증가	0	62,361,948	0	45,903,626,670
비지배주주의 유상증자	0	0	1,783,590,930	517,901,110
재무활동으로 인한 현금유출액	0	(2,631,260)	(44,870,941,250)	(42,682,375,266)
단기차입금의 순감소	0	0	0	1,264,872,676
배당금의 지급	0	2,631,260	44,870,941,250	41,417,502,590
외화환산으로 인한 현금의 증감	708,645,164	802,497,150	(3,421,208,370)	(3,882,434,100)
현금의 증가(감소)	72,080,475,127	93,495,530,782	(17,000,737,573)	28,566,057,283
기초의 현금	170,707,335,636	187,708,073,209	187,708,073,209	159,142,015,926
기말의 현금	242,787,810,763	281,203,603,991	170,707,335,636	187,708,073,209

### 재무상태표

제 8 기 1분기말 2013.03.31 현재

제 7 기말 2012.12.31 현재

제 6 기말 2011.12.31 현재

(단위 : 원)

	제 8 기 1분기말	제 7 기말	제 6 기말
자산			
유동자산	793,697,145,727	670,744,815,483	637,687,236,951
현금및현금성자산	193,280,527,241	109,681,173,451	148,213,702,748
금융기관예치금	122,000,000,000	137,100,000,000	130,400,000,000
매출채권	211,137,253,721	159,412,175,222	138,683,448,716
기타수취채권	22,092,079,935	18,775,039,829	13,519,868,077
기타유동자산	15,922,329,444	16,131,320,374	12,053,037,283
재고자산	229,264,955,386	229,645,106,607	194,817,180,127
비유동자산	2,207,922,723,082	2,195,035,936,107	2,014,512,121,219
금융기관예치금	1,506,002,760	1,506,002,760	6,000,000
기타수취채권	78,129,972,779	71,071,300,599	52,744,749,984
매도가능금융자산	6,841,108,762	6,243,315,362	9,208,589,413
유형자산	1,706,622,019,713	1,702,289,384,638	1,603,855,301,092

투자부동산	202,828,447,850	203,231,632,418	185,545,760,401
무형자산	59,628,732,667	58,327,861,779	53,189,600,138
중속기업및관계기업주식	152,366,438,551	152,366,438,551	109,962,120,191
자산총계	3,001,619,868,809	2,865,780,751,590	2,652,199,358,170
부채			
유동부채	400,885,327,591	317,110,006,232	342,774,737,360
매입채무	85,666,060,140	88,728,779,938	76,210,773,276
기타지급채무	118,850,145,071	114,401,849,949	141,767,576,144
당기법인세부채	55,783,821,580	38,979,663,149	34,299,845,461
이연수익	34,018,966,971	34,838,127,266	45,973,530,626
기타충당부채	18,087,620,074	1,941,733,749	5,337,921,256
기타유동부채	88,478,713,755	38,219,852,181	39,185,090,597
비유동부채	209,957,089,222	203,608,799,005	183,670,560,904
순확정급여부채	50,943,802,153	45,354,218,193	39,114,155,139
이연법인세부채	148,210,050,730	145,928,888,235	132,786,980,546
기타비유동부채	10,803,236,339	12,325,692,577	11,769,425,219
부채총계	610,842,416,813	520,718,805,237	526,445,298,264
자본			
자본금	34,508,160,000	34,508,160,000	34,508,160,000
주식발행초과금	712,701,764,092	712,701,764,092	712,701,764,092
자본잉여금	703,379,489	703,379,489	703,379,489
기타자본구성요소	(1,380,864,396)	(1,380,864,396)	(1,380,864,396)
기타포괄손익누계액	(293,580,431)	(274,170,628)	1,617,789,256
이익잉여금	1,644,538,593,242	1,598,803,677,796	1,377,603,831,465
자본총계	2,390,777,451,996	2,345,061,946,353	2,125,754,059,906
부채와자본총계	3,001,619,868,809	2,865,780,751,590	2,652,199,358,170

포괄손익계산서

제 8 기 1분기 2013.01.01 부터 2013.03.31 까지

제 7 기 1분기 2012.01.01 부터 2012.03.31 까지

제 7 기 2012.01.01 부터 2012.12.31 까지

제 6 기 2011.01.01 부터 2011.12.31 까지

(단위 : 원)

	제 8 기 1분기		제 7 기 1분기		제 7 기	제 6 기
	3개월	누적	3개월	누적		
수익(매출액)	703,998,169,404	703,998,169,404	666,189,045,537	666,189,045,537	2,510,394,369,100	2,293,407,080,572
매출원가	220,647,223,815	220,647,223,815	204,300,313,829	204,300,313,829	805,319,548,923	732,730,758,551

매출총이익	483,350,945,589	483,350,945,589	461,888,731,708	461,888,731,708	1,705,074,820,177	1,560,676,322,021
판매비와관리비	343,972,900,500	343,972,900,500	316,538,450,627	316,538,450,627	1,330,215,239,032	1,190,814,103,931
영업이익	139,378,045,089	139,378,045,089	145,350,281,081	145,350,281,081	374,859,581,145	369,862,218,090
금융수익	2,333,404,849	2,333,404,849	2,617,930,106	2,617,930,106	11,880,777,686	11,022,102,379
금융비용	(642,762)	(642,762)	(33,679,067)	(33,679,067)	(586,018,413)	(460,235,243)
기타영업외손익	(14,000,375,458)	(14,000,375,458)	2,241,818,295	2,241,818,295	(14,699,913,439)	39,995,846,044
법인세비용차감전 순이익	127,710,431,718	127,710,431,718	150,176,350,415	150,176,350,415	371,454,426,979	420,419,931,270
법인세비용	36,780,447,762	36,780,447,762	40,555,125,572	40,555,125,572	95,140,402,629	101,610,792,818
당기순이익	90,929,983,956	90,929,983,956	109,621,224,843	109,621,224,843	276,314,024,350	318,809,138,452
기타포괄손익	(326,474,613)	(326,474,613)	(1,291,180,976)	(1,291,180,976)	(12,118,088,653)	(9,024,703,447)
당기손익으로 재 분류되지 않는 항 목						
순확정급여부 채재측정요소	(307,064,810)	(307,064,810)	(229,483,109)	(229,483,109)	(10,226,128,769)	(8,648,471,264)
당기손익으로 재 분류될 수 있는 항 목						
매도가능금융 자산평가손익	(19,409,803)	(19,409,803)	(1,061,697,867)	(1,061,697,867)	(1,891,959,884)	(376,232,183)
당기총포괄이익	90,603,509,343	90,603,509,343	108,330,043,867	108,330,043,867	264,195,935,697	309,784,435,005
주당손익						
보통주기본주당 순이익	13,181	13,181	15,890	15,890	40,051	46,212
우선주기본주당 순이익	13,193	13,193	15,903	15,903	40,101	46,262

**자본변동표**

제 8 기 1분기 2013.01.01 부터 2013.03.31 까지

제 7 기 1분기 2012.01.01 부터 2012.03.31 까지

제 7 기 2012.01.01 부터 2012.12.31 까지

제 6 기 2011.01.01 부터 2011.12.31 까지

(단위 : 원)

	자본						
	자본금	주식발행초과금	자본잉여금	기타자본구성요소	기타포괄손익누계액	이익잉여금	자본 합계
2011.01.01 (기초자본)	34,508,160,000	712,701,764,092	703,379,489	(1,380,864,396)	1,994,021,439	1,108,882,369,177	1,857,408,829,801
당기총포괄이익	당기순이익	0	0	0	0	318,809,138,452	318,809,138,452
	순확정급여부채재측정 요소	0	0	0	0	(8,648,417,264)	(8,648,417,264)
	매도가능금융자산평가 손익	0	0	0	0	(376,232,183)	(376,232,183)

자본예직접인식원주주 와의거래	연차배당	0	0	0	0	0	(41,439,204,900)	(41,439,204,900)
2011.12.31 (기말자본)		34,508,160,000	712,701,764,092	703,379,489	(1,380,864,396)	1,617,789,256	1,377,603,831,465	2,125,754,059,906
2012.01.01 (기초자본)		34,508,160,000	712,701,764,092	703,379,489	(1,380,864,396)	1,617,789,256	1,377,603,831,465	2,125,754,059,906
당기총포괄이익	당기순이익	0	0	0	0	0	276,314,024,350	276,314,024,350
	순확정급여부채재측정 요소	0	0	0	0	0	(10,226,128,769)	(10,226,128,769)
	매도가능금융자산평가 손익	0	0	0	0	(1,891,959,884)	0	(1,891,959,884)
	자본예직접인식원주주 와의거래	연차배당	0	0	0	0	(44,888,049,250)	(44,888,049,250)
2012.12.31 (기말자본)		34,508,160,000	712,701,764,092	703,379,489	(1,380,864,396)	(274,170,628)	1,598,803,677,796	2,345,061,946,353
2012.01.01 (기초자본)		34,508,160,000	712,701,764,092	703,379,489	(1,380,864,396)	1,617,789,256	1,377,603,831,465	2,125,754,059,906
당기총포괄이익	당기순이익	0	0	0	0	0	109,621,224,843	109,621,224,843
	순확정급여부채재측정 요소	0	0	0	0	0	(229,483,109)	(229,483,109)
	매도가능금융자산평가 손익	0	0	0	0	(1,061,697,867)	0	(1,061,697,867)
	자본예직접인식원주주 와의거래	연차배당	0	0	0	0	(44,888,049,250)	(44,888,049,250)
2012.03.31 (기말자본)		34,508,160,000	712,701,764,092	703,379,489	(1,380,864,396)	556,091,389	1,442,107,523,949	2,189,196,054,523
2013.01.01 (기초자본)		34,508,160,000	712,701,764,092	703,379,489	(1,380,864,396)	(274,170,628)	1,598,803,677,796	2,345,061,946,353
당기총포괄이익	당기순이익	0	0	0	0	0	90,929,983,956	90,929,983,956
	순확정급여부채재측정 요소	0	0	0	0	0	(307,064,810)	(307,064,810)
	매도가능금융자산평가 손익	0	0	0	0	(19,409,803)	0	(19,409,803)
	자본예직접인식원주주 와의거래	연차배당	0	0	0	0	(44,888,003,700)	(44,888,003,700)
2013.03.31 (기말자본)		34,508,160,000	712,701,764,092	703,379,489	(1,380,864,396)	(293,580,431)	1,644,538,593,242	2,390,777,451,996

### 현금흐름표

제 8 기 1분기 2013.01.01 부터 2013.03.31 까지  
제 7 기 1분기 2012.01.01 부터 2012.03.31 까지  
제 7 기 2012.01.01 부터 2012.12.31 까지  
제 6 기 2011.01.01 부터 2011.12.31 까지

(단위 : 원)

	제 8 기 1분기	제 7 기 1분기	제 7 기	제 6 기
영업활동으로인한 현금흐름	120,552,030,330	108,967,244,822	282,137,949,559	365,476,324,179
영업으로부터창 출된현금흐름	136,626,444,059	123,745,428,444	345,769,808,301	415,548,559,232
이자수취	1,516,482,426	2,237,829,036	9,817,982,817	8,934,541,689
이자지급	0	0	0	(5,886,593)
법인세납부	(17,590,896,155)	(17,016,012,658)	(73,449,841,559)	(59,000,890,149)

투자활동으로 인한 현금흐름	(36,952,676,540)	(18,155,209,155)	(275,799,537,606)	(292,640,450,794)
투자활동으로 인한 현금유입	21,822,652,673	31,528,967,791	23,400,303,754	56,319,730,603
금융기관예치금의 감소	15,100,000,000	15,700,000,000	0	36,500,000,000
기타수취채권의 감소	2,874,304,181	4,597,032,641	9,682,206,060	11,388,705,207
유형자산의 처분	3,784,712,128	8,122,501,000	8,506,804,894	6,013,545,096
무형자산의 처분	63,636,364	76,500,000	176,500,000	380,297,000
매도가능금융자산의 처분	0	3,032,934,150	5,034,792,800	2,037,183,300
투자활동으로 인한 현금유출	(58,775,329,213)	(49,684,176,946)	(299,199,841,360)	(348,960,181,397)
금융기관예치금의 증가	0	0	8,200,002,760	0
기타수취채권의 증가	9,979,343,049	5,091,501,000	29,475,242,918	26,298,444,136
매도가능금융자산의 취득	623,400,000	163,645,000	403,515,000	122,365,165
종속기업주식의 취득	0	0	42,842,388,370	5,146,297,990
유형자산의 취득	44,231,287,403	39,569,648,767	201,548,053,913	300,083,682,123
무형자산의 취득	3,941,298,761	4,859,382,179	16,730,638,399	17,309,391,983
재무활동으로 인한 현금흐름	0	(2,631,260)	(44,870,941,250)	(41,417,502,590)
재무활동으로 인한 현금유입	0	0	0	0
재무활동으로 인한 현금유출	0	(2,631,260)	(44,870,941,250)	(41,417,502,590)
배당금의 지급	0	2,631,260	44,870,941,250	41,417,502,590
현금의증가(감소)	83,599,353,790	90,809,404,407	(38,532,529,297)	31,418,370,795
기초의현금	109,681,173,451	148,213,702,748	148,213,702,748	116,795,331,953
기말의현금	193,280,527,241	239,023,107,155	109,681,173,451	148,213,702,748

### 3. 대손충당금 설정현황

가. 최근 3사업연도의 계정과목별 대손충당금 설정내역

(단위 : 백만원)

구분	계정과목	채권 총액	대손충당금	대손충당금 설정률(%)
제 8 기 1분기	매출채권	222,878	2,654	1.19%
	미수금	21,947	281	1.28%
	합 계	244,826	2,935	1.20%
제 7 기	매출채권	172,808	2,628	1.52%
	미수금	20,352	276	1.36%
	합 계	193,161	2,905	1.50%
제 6 기	매출채권	158,942	6,507	4.09%
	미수금	14,116	276	1.96%
	합 계	173,058	6,783	3.92%

나. 최근 3사업연도의 대손충당금 변동현황

구 분	제8기 1분기	제 7 기	제 6 기
1. 기초 대손충당금 잔액합계	2,905	6,783	5,584
2. 순대손처리액(① - ② ± ③)	-	-	-
① 대손처리액(상각채권액)	-	-	-
② 상각채권회수액	-	-	-
③ 기타증감액	-	-	-
3. 대손상각비 계상(환입)액	30	(3,879)	1,199
4. 기말 대손충당금 잔액합계	2,935	2,905	6,783

다. 매출채권관련 대손충당금 설정방침

(1) 대손충당금 설정방침

재무상대표일 현재의 매출채권과 기타채권 잔액에 대하여 과거의 대손경험률과 장래의 대손예상액을 기초로 대손충당금을 설정하고 있습니다.

(2) 대손경험률 및 대손예상액 산정근거

- 대손경험률: 과거 5개년간 외상매출액의 합계액 대비 과거 5년간 대손금의 비율로 계산하고 있습니다. 대손경험률을 산정함에 있어서 대손금의 해당여부를 판단하는 대손처리기준은 법인세법 시행령 제62조 제1항 각호와 같으며, 대손경험률이 1% 미만일 경우 매출채권에 대한 대손충당금 설정률을 1%로 적용하고 있습니다.
- 대손예상액 : 채무자의 파산, 강제집행, 사망, 실종등으로 회수가 불투명한 채권



의 경우 회수가능성, 담보설정여부등을 고려하여 채권잔액의 1%초과 ~100% 범위에서 합리적인 대손 추산액 설정하고 있으며, 거래처의 채권을 회수함에 있어 다음과 같은 상태를 보일 경우 각각에 대해 별도로 산정한 대손율을 적용하고 있습니다.

\* 대손추산액 설정기준

상 황	설정율
회사정리절차·화의대상 업체로 대금납입이 1회 이상 지체될 경우	20%
거래처 부도로 인해 담보 부동산이 경매에 계류된 상태의 경우	20%
매출채권의 회수와 관련되어 소송이 진행중일 경우	20%
거래처 부도 후 은닉 재산을 추적 중일 경우	75%
부도 거래처의 재산이 없어 회수가 불가능한 것으로 보일 경우	100%

(3) 대손처리기준 : 매출채권 등에 대해 아래와 같은 사유발생시

- 파산, 부도, 강제집행, 사업의 폐지, 채무자의 사망, 실종 행방불명으로 인해 채권의 회수불능이 객관적으로 입증된 경우
- 소송에 패소하였거나 법적 청구권이 소멸한 경우
- 외부 채권회수 전문기관이 회수가 불가능하다고 통지한 경우
- 소멸시효가 완성된 채권
- 회수에 따른 비용이 채권금액을 초과하는 경우

라. 당해 사업연도말 현재 경과기간별 매출채권잔액 현황

(단위 : 백만원)

구 분		6월 이하	6월 초과 1년 이하	1년 초과 3년 이하	3년 초과	계
금 액	일반	212,287	5,723	1,213	3,657	222,878
	특수관계자					
	계					
구성비율						

## 4. 재고자산의 보유 및 실사내역 등

가. 최근 3사업연도의 재고자산의 사업부문별 보유현황

사업부문	계정과목	제8기 1분기	제 7 기	제 6 기	비 고
화장품	상 품	41,425	36,398	27,080	-
	제 품	97,291	94,949	80,885	-
	반 제 품	17,642	21,345	20,951	-
	재 공 품	1,537	1,845	1,435	-
	원 재 료	34,233	35,503	30,351	-

	보조 재료	15,983	17,096	15,414	-
	저 장 품	4,130	3,112	3,577	-
	미 착 품	12,744	16,128	10,619	-
	소 계	224,985	226,376	190,312	-
MC&S	상 품	8,432	6,601	3,610	-
	제 품	19,803	17,220	15,718	-
	반 제 품	3,591	3,871	3,635	-
	재 공 품	313	335	242	-
	원 재 료	6,968	6,439	5,518	-
	보조 재료	3,253	3,101	3,816	-
	저 장 품	841	564	916	-
	미 착 품	2,594	2,925	2,037	-
	소 계	45,793	41,057	35,492	-
합 계	상 품	49,856	42,999	30,690	-
	제 품	117,093	112,169	96,603	-
	반 제 품	21,232	25,217	24,586	-
	재 공 품	1,850	2,180	1,677	-
	원 재 료	41,201	41,942	35,869	-
	보조 재료	19,237	20,197	19,230	-
	저 장 품	4,971	3,676	4,493	-
	미 착 품	15,338	19,053	12,655	-
	합 계	270,778	267,433	225,803	-
총자산대비 재고자산 구성비율(%) [재고자산합계÷기말자산총계×100]		8.5%	8.8%	8.0%	-
재고자산회전율(회수) [연환산 매출원가÷{(기초재고+기말재고) }÷2]		3.5회	3.4회	3.7 회	-

#### 나. 재고자산의 실사내역 등

##### (1) 실사 일자

당사의 경우, 12월31일을 기준으로 재고실사를 하고 있으며, 분,반기의 경우 재고자산 실사를 생략합니다. 재고자산의 실사를 생략한 경우, 입출장부 및 해당 부서의 자체 재고파악 등에 의한 방법으로 재고자산을 파악하고 있습니다.

(2) 재고실사시 독립적인 전문가 또는 전문기관, 감사인 등의 참여 및 입회여부 연말 재고실사의 경우, 외부감사인(삼일회계법인) 소속 공인회계사의 입회하에 실시하고 있습니다.

(3) 장기체화재고 등의 현황  
해당사항 없음



## XII. 부속명세서

### 1. 공정가치 추정

연결회사는 공정가치로 측정되는 금융상품을 공정가치 측정에 사용된 투입변수에 따라 다음과 같은 공정가치 서열체계로 분류하였습니다.

- (1) 수준 1은 동일한 자산이나 부채에 대한 활성시장의 (조정되지 않은) 공시가격을 사용하여 도출되는 공정가치입니다.
- (2) 수준 2는 직접적 또는 간접적으로 관측가능한, 자산이나 부채에 대한 투입변수를 사용하여 도출되는 공정가치입니다.
- (3) 수준 3은 자산이나 부채에 대하여 관측가능한 시장정보에 근거하지 않은 투입변수(관측 불가능한 변수)를 사용하는 평가기법으로부터 도출되는 공정가치입니다.

(단위: 백만원)

구분	2013.3.31			
	수준1	수준2	수준3	합계
매도가능금융자산	-	-	442	442

구분	2012.12.31			
	수준1	수준2	수준3	합계
매도가능금융자산	-	-	468	468

당분기 중 연결회사의 금융자산과 금융부채의 공정가치에 영향을 미치는 사업환경 및 경제적인 환경의 유의적인 변동은 없습니다.

당분기 중 금융자산의 분류 변경 사항은 없습니다.

## 【 전문가의 확인 】

### 1. 전문가의 확인

해당사항 없음

### 2. 전문가와의 이해관계

해당사항 없음