

# 목 차

사업보고서 .....	1
<b>【대표이사 등의 확인】</b> .....	2
I. 회사의 개요 .....	3
1. 회사의 개요 .....	3
2. 회사의 연혁 .....	7
3. 자본금 변동사항 .....	10
4. 주식의 총수 등 .....	10
5. 의결권 현황 .....	12
6. 배당에 관한 사항 등 .....	12
II. 사업의 내용 .....	14
III. 재무에 관한 사항 .....	35
IV. 감사인의 감사의견 등 .....	174
V. 이사의 경영진단 및 분석의견 .....	176
VI. 이사회 등 회사의 기관 및 계열회사에 관한 사항 .....	180
1. 이사회에 관한 사항 .....	180
2. 감사제도에 관한 사항 .....	184
3. 주주의 의결권 행사에 관한 사항 .....	185
4. 계열회사 등의 현황 .....	186
VII. 주주에 관한 사항 .....	189
VIII. 임원 및 직원 등에 관한 사항 .....	198
1. 임원 및 직원의 현황 .....	198
2. 임원의 보수 등 .....	203
IX. 이해관계자와의 거래내용 .....	204
X. 그 밖에 투자자 보호를 위하여 필요한 사항 .....	207
XI. 재무제표 등 .....	212
XII. 부속명세서 .....	224
<b>【전문가의 확인】</b> .....	225
1. 전문가의 확인 .....	225
2. 전문가와의 이해관계 .....	225

# 사업보고서

(제 7 기)

사업연도 2012년 01월 01일 부터  
2012년 12월 31일 까지

금융위원회

한국거래소 귀중

2013년 4월 1일

회 사 명 :

(주)아모레퍼시픽

대 표 이 사 :

서경배, 심상배, 배동현, 권영소

본 점 소 재 지 :

서울시 중구 청계천로 100(수표동)

(전 화)02-709-5114

(홈페이지) <http://www.amorepacific.com>

작 성 책 임 자 :

(직 책) 부사장 (성 명) 배동현

(전 화)02-709-5900

# 【 대표이사 등의 확인 】

## 확 인 서

우리는 당사의 대표이사 및 신고업무담당이사로서 이 사업보고서의 기재내용에 대해 상당한 주의를 다하여 직접 확인·검토한 결과, 중요한 기재사항의 기재 또는 표시의 누락이나 허위의 기재 또는 표시가 없고, 이 사업보고서에 표시된 기재 또는 표시사항을 이용하는 자의 중대한 오해를 유발하는 내용이 기재 또는 표시되지 아니하였음을 확인합니다.

또한, 당사는 「주식회사의외부감사에관한법률」제2조의2 및 제2조의3의 규정에 따라 내부회계관리제도를 마련하여 운영하고 있음을 확인합니다

2013년 4월 1일

### 주식회사아모레퍼시픽

대표이사 : 서 경 배 (인)

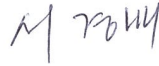

신고업무담당이사 : 배 동 현 (인)

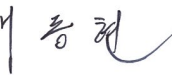

# I. 회사의 개요

## 1. 회사의 개요

가. 연결대상 종속회사 개황(연결재무제표를 작성하는 주권상장법인이 사업보고서, 분기·반기보고서를 제출하는 경우에 한함)

(단위 : 백만원)

상호	설립일	주소	주요사업	직전사업연도말 자산총액	지배관계 근거	주요종속 회사 여부
AMOREPACIFIC Global Operations Limited.	2010.07	Level 28, Three Pacific Place, 1 Queen's Road East Hong Kong	해외 지주회사	133,988	기업 의결권의 과반수 소 유 (기업회계기준서 1027호 13)	직전연도 자산총액이 500억원 이상인 종속 회사
AMOREPACIFIC GLOBAL OPERATIONS PTE. LTD.	2010.01	541 Orchard Road #20-01 Liat Towers, Singapore 238881	화장품판매	5,148	기업 의결권의 과반수 소 유 (기업회계기준서 1027호 13)	기타 지배회사에 미치 는 영향이 큰 종속회사
AMORE Cosmetics (Shanghai) Co.,Ltd.	2000.11	383, Yumin Road Malu Town, Jiading District, Shanghai, China	화장품제조 및 판매	41,123	기업 의결권의 과반수 소 유 (기업회계기준서 1027호 13)	기타 지배회사에 미치 는 영향이 큰 종속회사
AMOREPACIFIC Cosmetics New (Shanghai) Co.,Ltd.(*)	2003.03	No. 768,BoXue South Road,MaLu Town, JiaDing Distirct, ShangHai	화장품제조	44,219	기업 의결권의 과반수 소 유 (기업회계기준서 1027호 13)	기타 지배회사에 미치 는 영향이 큰 종속회사
AMOREPACIFIC (Shanghai) R&I Center Co.,Ltd.	2012.10	Room 2021,2022,2023,Building 1, No. 383, YuMin Road, MaLu Town, JiaDing Distirct, ShangHai	연구개발	2,162	기업 의결권의 과반수 소 유 (기업회계기준서 1027호 13)	기타 지배회사에 미치 는 영향이 큰 종속회사
AMOREPACIFIC Trading Co. Ltd	1993.12	23F, No.700 YanAn Road(E), Gangtai Plaza, Shanghai, P.R. China 200001	화장품판매	91,692	기업 의결권의 과반수 소 유 (기업회계기준서 1027호 13)	직전연도 자산총액이 500억원 이상인 종속 회사
AMOREPACIFIC EUROPE S.A.S	1990.09	1, Avenue Nicolas Cont? ZAC Le Jardin d'Entreprises, 28000 CHARTRES, France	화장품제조 및 판매	79,377	기업 의결권의 과반수 소 유 (기업회계기준서 1027호 13)	직전연도 자산총액이 500억원 이상인 종속 회사
Annick Goutal S.A.S	1985.01	32 rue d'Armaille 75017 Paris, France	향수제조 및 판 매	20,136	기업 의결권의 과반수 소 유 (기업회계기준서 1027호 13)	기타 지배회사에 미치 는 영향이 큰 종속회사

AMOREPACIFIC US, INC.	1978.04	270 Sylvan Avenue, #255, Englewood Cliffs, NJ 07632	화장품판매	10,684	기업 의결권의 과반수 소 유 (기업회계기준서 1027호 13)	기타 지배회사에 미치 는 영향이 큰 종속회사
AMOREPACIFIC Japan Co.,Ltd.	1978.06	4th Floor, Shosenmitsui Bldg, 2-1- 1 Toranomom, Minato-Ku, Tokyo, Japan 105-0001	화장품판매	11,961	기업 의결권의 과반수 소 유 (기업회계기준서 1027호 13)	기타 지배회사에 미치 는 영향이 큰 종속회사
AMOREPACIFIC Taiwan Co.,Ltd.	1989.06	5F., No 205, Dunhua N. Rd., Songshan Dist. Taipei City 105, Taiwan (R.O.C.)	화장품판매	3,723	기업 의결권의 과반수 소 유 (기업회계기준서 1027호 13)	기타 지배회사에 미치 는 영향이 큰 종속회사
AMOREPACIFIC SINGAPORE PTE., LTD.	2003.08	541 Orchard Road #20-01, Liat Tower, Singapore 238881	화장품판매	14,409	기업 의결권의 과반수 소 유 (기업회계기준서 1027호 13)	기타 지배회사에 미치 는 영향이 큰 종속회사
AMOREPACIFIC MALAYSIA SDN. BHD.	1991.12	No. 35-7, The Boulevard Office, Mid Valley City, Lingkaran Syed Putra	화장품판매	3,033	기업 의결권의 과반수 소 유 (기업회계기준서 1027호 13)	기타 지배회사에 미치 는 영향이 큰 종속회사
AMOREPACIFIC VIETNAM JSC	2010.01	2 Fl., Central Park Office Building, 117 Nguyen Du, Ben Thanh Ward, Dist 1, HCM	화장품판매	4,791	기업 의결권의 과반수 소 유 (기업회계기준서 1027호 13)	기타 지배회사에 미치 는 영향이 큰 종속회사
AMOREPACIFIC (Thailand) LIMITED	2005.03	87/2, 35th Fl., Unit 3,CRC Tower,All Seasons Place, Wireless Road, Lumpini, Pathumwan, Bangkok 10330	화장품판매	2,991	기업 의결권의 과반수 소 유 (기업회계기준서 1027호 13)	기타 지배회사에 미치 는 영향이 큰 종속회사
PT. LANEIGE INDONESIA PACIFIC	2004.06	The East Tower, 11th Floor Unit 07, Jl. Lingkar Mega Kuningan Blok E3.2 Kav. 1, Jakarta 12950	화장품판매	1,129	기업 의결권의 과반수 소 유 (기업회계기준서 1027호 13)	기타 지배회사에 미치 는 영향이 큰 종속회사
Innisfree Cosmetics India Private Limited	2012.11	Unit 116, 1st Floor, Park Centra Building, Sector 30, Gurgaon- 122001, Haryana, Inida	화장품판매	351	기업 의결권의 과반수 소 유 (기업회계기준서 1027호 13)	기타 지배회사에 미치 는 영향이 큰 종속회사

(\*) AMORE Cosmetics (Shanghai) Co.,Ltd.가 지분 100%를 보유하고 있었던 토지사용권을 소유한 법인이었으나, 당기 회사가 24,595백만원 추가 유상증자함에 따라 회사와 AMORE Cosmetics (Shanghai) Co.,Ltd.의 지분율이 69.21%와 30.79%로 변동되었습니다.

#### 나. 회사의 법적·상업적 명칭

당사의 명칭은 '주식회사 아모레퍼시픽'이라고 표기합니다. 또한 영문으로는 'AMOREPACIFIC CORPORATION'라 표기합니다. 단, 약식으로 표기할 경우에는 '(주) 아모레퍼시픽' 또는 'AMOREPACIFIC CORP.'라고 표기합니다.

#### 다. 설립일자 및 존속기간

당사는 화장품법 등에 근거하여 화장품의 제조 및 판매 사업 등을 영위할 목적으로 2006년

6월 1일에 (주)아모레퍼시픽(舊(주)태평양)을 인적분할하여 설립 (설립등기일 : 2006. 6. 7.)되었습니다. 또한 2006년 6월 29일 유가증권시장(KOSPI)에 상장되어 유가증권시장에서 매매가 개시되었습니다.

**라. 본사의 주소, 전화번호, 홈페이지 주소**

- (1) 주소 : 서울 중구 청계천로 100 (수표동) 시그니처타워
- (2) 전화번호 : 02-709-5114
- (3) 홈페이지 : <http://www.amorepacific.com>

**마. 중소기업 해당 여부**

당사는 본 보고서 제출일 현재 중소기업기본법 제2조에 의한 중소기업에 해당되지 않습니다.

**바. 주요 사업의 내용**

당사는 화장품의 제조 및 판매, 생활용품의 제조 및 판매, 식품(녹차류, 건강기능식품 포함)의 제조, 가공 및 판매를 하고 있습니다. 사업부문은 크게 화장품 사업부문(기초,메이컵 외 기타)와 MC&S(MassCosmetic & Sulloc) 사업부문(개인용 생활용품, 녹차)으로 구분되어 있으며 매출비중은 현재 약 8:2 정도의 비율입니다.

\* 사업부문별 자세한 사항은 제2장 사업의 내용을 참조하시기 바랍니다.

목 적 사 업	비 고
1. 화장품의 제조 및 판매 2. 생활용품(비누, 칫솔, 세제포함)의 제조 및 판매 3. 식품(다류, 건강기능식품 포함)의 제조, 가공 및 판매 4. 의약품 및 의약외품의 제조 및 판매 5. 기술조사연구 및 기술개발연구의 용역과 기술의 제공 6. 정보통신, 정보처리 및 기타 컴퓨터 운용 관련업 7. 전자상거래 및 인터넷 관련사업 8. 프랜차이즈점 모집 및 운영 9. 사업지원관련 서비스업 10. 부동산개발업 및 부동산 매매.임대업 11. 미술관, 박물관 및 종합문화관 운영 12. 위 각항에 부대되는 수출입 및 도소매업 13. 위 각항에 관련된 일체의 부대사업 및 투자	-

**사. 계열회사에 관한 사항**

당사는 2012년 12월 31일 현재 '아모레퍼시픽그룹 계열'의 기업집단에 속해 있으며, 기업집단에 소속된 회사는 국내 계열회사는 당사 포함 10 개사, 해외 현지법인은 17개사 입니다.

- \* 기업집단에 소속된 회사
- 국내 계열회사 : 10 개사

구 분	회사명	주요사업	비고
상 장	(주)아모레퍼시픽그룹 (주)아모레퍼시픽 (주)태평양제약	지주회사 화장품 제조, 판매 제약	-

비상장	(주)에워드 (주)이니스프리 (주)아모스프로페셔널 (주)퍼시픽글라스 (주)퍼시픽패키지 (주)코스비전 (주)장원	화장품 판매 화장품 판매 화장품 판매 초자용기 제조, 판매 인쇄, 출판 화장품 제조 녹차재배	-
-----	---	---	---

주)2012.12.31일 기준이며, (주)태평양 제약은 2013년 3월 상장폐지되었습니다.

- 해외 현지법인 : 17 개사

지역구분	법 인 명	비 고
중국	AMORE Cosmetics (Shanghai) Co.,Ltd.	-
	AMOREPACIFIC Cosmetics New (Shanghai) Co.,Ltd.	-
	AMOREPACIFIC (Shanghai) R&I Center Co.,Ltd.	-
	AMOREPACIFIC Trading Co.Ltd.	-
프랑스	AMOREPACIFIC EUROPE S.A.S.	-
	Annick Goutal S.A.S.	-
미국	AMOREPACIFIC US, INC.	-
일본	AMOREPACIFIC JAPAN CO., LTD.	-
대만	AMOREPACIFIC Taiwan Co.,Ltd.	-
싱가폴	AMOREPACIFIC Singapore Pte.,Ltd.	-
	Amorepacific Global Operations Pte.Ltd.	-
말레이시아	AMOREPACIFIC Malaysia SDN BHD.	-
베트남	Amorepacific Vietnam JSC	-
태국	AMOREPACIFIC (Thailand) LIMITED	-
홍콩	Amorepacific Global Operations Limited	-
인도네시아	PT. Laneige Indonesia Pacific	-
인도	Innisfree Cosmetics India Private Limited	-

#### 아. 신용평가에 관한 사항

당사는 기업어음을 발행한 사실이 없으나, 발행을 가정하고 다음과 같은 신용평가를 받았습  
니다.

평가일	평가대상	평정등급	평가회사 (평정등급)	평가구분	비 고
2012.06.28	기업어음	A 1	NICE신용평가(A1~D)	본평가	-
2011.06.27	기업어음	A 1	한신정(A1~D)	본평가	-
2010.06.30	기업어음	A 1	한신정(A1~D)	본평가	-
2009.06.23	기업어음	A 1	한신정(A1~D)	본평가	-
2008.12.12	기업어음	A 1	한신정(A1~D)	본평가	-

2007.06.28	기업어음	A 1	한신정(A1~D)	본평가	-
2006.07.05	기업어음	A 1	한신정(A1~D)	본평가	-

\* 등급의 정의

A 1	적기상환능력이 최고수준으로 투자위험도가 낮으며, 현 단계에서 합리적으로 예측 가능한 장래의 어떠한 환경변화에도 영향을 받지 않을 만큼 안정적인
A 2	적기상환능력이 우수하며, 투자위험도가 매우 낮지만 A 1등급에 비해 다소 열등한 요소가 있음
A 3	적기상환능력이 양호하며, 투자위험도는 낮은 수준이지만 장래 급격한 환경변화에 따라 다소 영향을 받을 가능성이 있음
B	적기상환능력은 인정되지만, 투기적 요소가 내재되어 있음
C	적기상환능력이 의문시 됨
D	지급불능 상태에 있음

## 2. 회사의 연혁

### 가. 회사의 본점소재지 및 그 변경

2006.06.01. 서울시 용산구 한강로2가 181

2013.03.04. 서울시 중구 청계천로 100(수표동)

### 나. 경영진의 중요한 변동

당사는 2007.06.26. 1인 대표이사체제에서 서경배 사장을 비롯한 각 사업부문별 부문장을 대표이사로 하는 각자대표이사체제(총 4인)로 전환하였습니다. 이는 분할 이후 효율적 경영 의사결정을 위한 관리시스템을 확보하기 위한 대표이사체제의 변동입니다. 이후 대표이사 및 이사의 변동은 다음과 같습니다.

구 분	일 자	이사선임 결과	비고
제7기 정기주주총회	2013.03.22	사외이사중임: 송재용, 김동수, 이연오 조동철, 남궁은	-
임시이사회	2012.03.23	대표이사선임 - 중임 대표이사: 서경배, 심상배, 배동현	-
제6기 정기주주총회	2012.03.23	사내이사중임: 서경배, 심상배, 배동현 사외이사중임: 송재용, 김동수, 이연오 사외이사신임: 조동철, 남궁은	-
임시이사회	2011.03.25	대표이사 선임 - 중임 대표이사 : 권영소	-
제5기 정기주주총회	2011.03.25.	사내이사중임 : 권영소 사외이사중임 : 송재용, 김동수, 이연오	-
제4기 정기주주총회	2010.03.19	사외이사중임 : 송재용 사외이사신임 : 김동수, 이연오	-



임시이사회	2009.03.20	대표이사 선임 - 중임 대표이사 : 서경배, 심상배, 배동현	-
제3기 정기주주총회	2009.03.20	사내이사중임 : 서경배, 심상배, 배동현 사내이사신임 : 양창수, 강학희 사외이사중임 : 송재용, 황이석, 정주영	-
임시이사회	2008.03.14	대표이사 선임 - 신임 대표이사 : 권영소, 배동현	-
제2기 정기주주총회	2008.03.14	이사 신임 : 권영소, 정주영(사외) 이사 중임 : 송재용(사외), 황이석(사외)	-
임시이사회	2007.06.26	각자 대표이사 선임(대표이사 추가) - 신임 대표이사 : 심상배, 손영철, 백정기	-
제1기 정기주주총회	2007.02.27	이사 중임 - 사외이사 : 손욱, 송재용, 황이석 (이상 3명)	-
(주)태평양 임시주주총회	2006.04.27	분할계획서 승인에 따른 신설법인((주)아모레퍼시픽)의 이사 선임 내역 - 사내이사 : 서경배, 이옥섭, 이해선, 심상배, 백정기, 배동현, 손영철 (이상 7명) - 사외이사 : 손욱, 송재용, 황이석 (이상 3명) - 대표이사 : 서경배	-

주) 당사의 이사 임기는 정관에 의하여, 사내이사는 3년, 사외이사는 1년부터 3년의 범위에서 주주총회 결의로 임기를 정함.

#### 다. 최대주주의 변동

기 초(2012.01.01.)			기 말(2012.12.31.)		
최대주주	소유주식수	지분율	최대주주	소유주식수	지분율
(주)아모레퍼시픽 그룹 외 14명	2,899,708	49.60%	(주)아모레퍼시픽 그룹 외 12명	2,897,625	49.56%

주) 소유주식수 및 지분율은 보통주 기준 현황임

#### 라. 그 밖에 경영활동과 관련된 중요한 사항의 발생내용

##### 【 분할 전 】

- 1945. 9. 5 태평양화학공업사 설립
- 1951. 1. ABC브랜드 발매
- 1959. 3 태평양화학공업(주) 설립 (법인 전환)
- 1963. 7. 국내 화장품업계 최초로 전문 미용사원제도 도입
- 1964. 5. 국내 최초로 화장품 수출 (오스카 화장품)
- 1964. 9. 방문판매제도 도입, 아모레(AMORE)브랜드 발매
- 1973. 4. 태평양화학공업(주) 기업공개
- 1973. 1. 국내 최초 한방인삼화장품 '삼미' 브랜드 발매  
(이후, '설화'(1987), '설화수'(1997) 브랜드로 변경)
- 1973.11. 수원공장 준공 (용인군 기흥읍, 화장품 생산)

- 1978.10. 태평양 기술연구소 설립
- 1979. 2. 슈퍼부(가정용품사업본부) 발족
- 1980. 7. 대전공장 준공 (생활용품 생산)
- 1980.12. 제17회 수출의날 대통령표창 (1,000만불 수출 달성)
- 1984. 5. 뷰티센터 '아모레 1번가' 개설(명동, 미용서비스 제공)
- 1987. 3. 화장품, 생활용품, 건강식품 '88서울올림픽 공식 공급업체 지정
- 1987. 6. 태평양화학(주) 로 상호변경
- 1990. 9. 프랑스 현지법인 설립
- 1990.10. 김천공장 준공 (색조화장품 생산)
- 1991.10. 마몽드 브랜드 발매
- 1992. 1. 경영이념 선포 (인류봉사, 인간존중, 미래창조)
- 1992. 8. 태평양 기술연구원 준공(용인군 기흥읍)
- 1993. 3. (주)태평양 으로 상호변경
- 1993. 9. 무한책임주의 선언
- 1994. 8. 라네즈 브랜드 발매
- 1995. 7. 진천공장 준공(녹차 생산)
- 1995.10. 헤라 브랜드 발매
- 1996.10. 아이오페 브랜드 발매
- 1997. 4. 설화수 브랜드 발매
- 2000. 1. 미쟈센 브랜드 발매
- 2000. 6. 태평양 기술연구원 국가지정연구실 선정
- 2002. 3. 글로벌브랜드 AMOREPACIFIC 발매, 영문사명 AMOREPACIFIC 변경
- 2002. 7. 중국 상하이공장 준공
- 2003. 9. 윤리경영 선포 (21C 새로운 무한책임주의 실천)
- 2004. 4. 프랑스 현지법인 샤프트르 공장 준공
- 2004. 7. 브랜드샵 '휴플레이스(HUE Place)' 오픈
- 2004. 9. 한방화장품 '설화수' 홍콩 매장 오픈
- 2005. 4. (주)태평양 지주회사 체제로 전환 발표
- 2005. 7. (주)퍼시픽글라스 흡수합병
- 2005.12. 장원산업(주) 흡수합병
- 2005.12. 설화수 브랜드 4천억원 판매 달성
- 2005.12. 프랜차이즈 매장 '이니스프리 허브스테이션' 오픈
- 2006. 3. 회사 분할 이사회 결의
- 2006. 4. 임시주주총회 개최 및 분할계획서 승인

**【 분할 후 】**

- 2006. 6. 1 (주)태평양을 분할하여 설립
- 2006. 6.29 유가증권시장(KOSPI) 재상장
- 2006. 8. 'AMOREPACIFIC' 브랜드 일본 진출
- 2006. 9. MassBeauty & Sulloc (MB&S) 사업부문 출범  
(매스뷰티 사업부문과 건강사업부문을 통합)
- 2007. 9. 광주사업부 신사옥 준공
- 2007. 8. 라네즈 브랜드 백화점 입점 및 러시아 진출(롯데백화점 모스크바점)
- 2007.12. 한울 브랜드 발매
- 2008. 2. 1 기업문화의 핵심가치 'AMOREPACIFIC WAY' 선포

- 2008. 4. 프리미엄 한방 헤어케어 브랜드 '려(呂)' 출시
- 2008. 9. 아모레퍼시픽 뷰티샵 '아리따움' 오픈
- 2008. 12. 대전사업부 신사옥 준공
- 2009. 6. 부산사업부 신사옥 준공
- 2010. 1. 이니스프리 사업부 '(주)이니스프리'로 독립법인 출범
- 2010. 6. 해외지주회사(Amorepacific Global Operations Limited) 설립
- 2010. 9. 기술연구원 제2연구동(미지움) 증축 완공
- 2010. 9. DJSI World 지수 편입
- 2011. 7. 해외지주회사 AGO의 프랑스 향수 기업 아닉구딸(Annick Goutal) 인수
- 2012. 5. 오산공장 완공

### 3. 자본금 변동사항

증자(감자)현황

(기준일 : - ) (단위 : 원, 주)

주식발행 (감소)일자	발행(감소) 형태	발행(감소)한 주식의 내용				
		주식의 종 류	수량	주당 액면가액	주당발행 (감소)가액	비고
-	-	-	-	-	-	-

### 4. 주식의 총수 등

#### 가. 주식의 총수

당사는 2012년 12월 31일 본 보고서 작성기준일 현재 발행할 주식의 총수는 27,500,000주 (보통주 23,500,000주, 우선주 4,000,000주)이며, 현재까지 발행한 주식의 총수는 보통주 5,845,849주 입니다. 당사는 보통주 이외에 종류주(무의결권) 1,055,783주를 발행하였으며, 현재 유통주식수는 보통주 5,842,556주, 종류주 1,055,174주입니다.

주식의 총수 현황

(기준일 : 2012년 12월 31일 ) (단위 : 주)

구 분	주식의 종류			비고
	보통주	종류주	합계	
I. 발행할 주식의 총수	23,500,000	4,000,000	27,500,000	-
II. 현재까지 발행한 주식의 총수	5,845,849	1,055,783	6,901,632	-
III. 현재까지 감소한 주식의 총수	-	-	-	-
1. 감자	-	-	-	-
2. 이익소각	-	-	-	-
3. 상환주식의 상환	-	-	-	-

4. 기타	-	-	-	-
IV. 발행주식의 총수 (II-III)	5,845,849	1,055,783	6,901,632	-
V. 자기주식수	3,293	609	3,902	-
VI. 유통주식수 (IV-V)	5,842,556	1,055,174	6,897,730	-

주)종류주(기명,무의결권)

#### 나. 자기주식 취득 및 처분 현황

당사는 「자본시장과 금융투자업에 관한 법률(이하 "자본시장법") 제165조의2 이외의사유로 회사 인적분할시 발생한 분할단주으로써 보통주 3,293주와 종류주(기명,무의결권) 609주를 보유하고 있습니다. 2012년 보유중인 자기주식 중 처분한 주식은 없으며, 본 보고서 작성일 현재 보유하고 있는 자기주식은 보통주 3,293주, 종류주 609주 입니다.

(기준일 : 2012년 12월 31일 )

(단위 : 주)

취득방법	주식의 종류	기초수량	변동 수량			기말수량	비고	
			취득(+)	처분(-)	소각(-)			
배당 가능 이익 범위 이내 취득	직접 취득	장내	-	-	-	-	-	
		직접 취득	-	-	-	-	-	
		장외	-	-	-	-	-	
		직접 취득	-	-	-	-	-	
		공개매수	-	-	-	-	-	
		소계(a)	-	-	-	-	-	
	신탁 계약에 의한 취득	수탁자 보유물량	-	-	-	-	-	
			-	-	-	-	-	
		현물보유물량	-	-	-	-	-	
			-	-	-	-	-	
	소계(b)	-	-	-	-	-		
		-	-	-	-	-		
	기타 취득(c)	보통주	3,293	-	-	-	3,293	분할단주
		종류주	609	-	-	-	609	분할단주
총 계(a+b+c)	보통주	3,293	-	-	-	3,293	-	
	종류주	609	-	-	-	609	-	

#### 다. 보통주외의 주식

당사는 회사 신설시 의결권이 없는 기명식 종류주를 발행하였으며, 세부내역은 다음과 같습니다.

[2012. 12.31. 현재]

(단위 : 주)

구 분		기명식종류주
발행주식수		1,055,783
주식의 내용	이익배당에 관한 사항	종류주식의 배당은 비참가적, 비누적이며, 현금배당에 있어서만 보통주 보다 액면금액을 기준으로하여 연

		1%를 더 배당하고 다만, 주식배당이 있을 경우에는 이를 적용하지 않음
	잔여재산분배에 관한 사항	-
	상환에 관한 사항	-
	전환에 관한 사항	-
	기 타	- 종류주식의 의결권은 없음 - 종류주식의 우선기한은 무기한임

## 5. 의결권 현황

당사가 발행한 보통주식수는 5,845,849주이며, 정관상 발행할 주식 총수의 21.26%에 해당됩니다. 보통주외에 1,055,783주의 종류주를 발행하였으며, 발행주식 중 회사가 보유하고 있는 자기주식은 보통주 3,293주이며, 자기주식수와 우선주를 제외할 경우 의결권행사 가능 주식수는 5,842,556주 입니다.

(기준일 : 2012년 12월 31일 )

(단위 : 주)

구 분	주식의 종류	주식수	비고
발행주식총수(A)	보통주	5,845,849	-
	종류주	1,055,783	-
의결권없는 주식수(B)	보통주	3,293	자사주
	종류주	1,055,783	-
정관에 의하여 의결권 행사가 배제된 주식수(C)	보통주	-	-
	종류주	-	-
기타 법률에 의하여 의결권 행사가 제한된 주식수(D)	보통주	-	-
	종류주	-	-
의결권이 부활된 주식수(E)	보통주	-	-
	종류주	-	-
의결권을 행사할 수 있는 주식수 (F = A - B - C - D + E)	보통주	5,842,556	-
	종류주	-	-

## 6. 배당에 관한 사항 등

당사는 정관에 의거 이사회 결의 및 주주총회의 결의를 통하여 매년 배당을 실시하고 있습니다. 지주회사 체제하에서 사업회사인 당사는 안정적인 현금 창출 능력과 지주회사로의 배당이 요구됩니다. 또한 창출된 현금을 핵심사업 집중을 통한 시장 리더십 강화와 미래 성장동력 확보를 위한 분야 및 미래 비전 달성을 위한 시설규모 확장에 투자하고자 합니다. 이러한 현금의 사용은 투자의 효율성을 제고하고 지속적인 성장을 통해 주주가치 증대 및 배당가능

이익 증가에 기여할 것을 확신합니다. 그럼에도 불구하고 당사는 2006년 6월 회사신설 후 주주중심의 경영을 시현하고자 지속적으로 배당을 실시해 오고 있습니다. 배당성향을 기준으로 2006년 55.4%(회사신설일 기준임), 2007년 19.4%, 2008년 20.3%, 2009년 16.8%, 2010년 14.4%, 2011년 14.1%의 배당을 하였습니다. 향후에도 당사는 미래의 성장과 이익의 주주 환원을 균형있게 고려하여 배당을 실시할 계획입니다.

최근 3사업연도 배당에 관한 사항

구 분	주식의 종류	제7기	제6기	제5기
주당액면가액 (원)		5,000	5,000	5,000
당기순이익 (백만원)		275,500	318,809	288,041
주당순이익 (원)		39,933	46,212	41,751
현금배당금총액 (백만원)		44,888	44,888	41,439
주식배당금총액 (백만원)		-	-	-
현금배당성향 (%)		16.3	14.1	14.4
현금배당수익률 (%)	보통주	0.5	0.6	0.5
	종류주	1.7	2.3	1.9
주식배당수익률 (%)	보통주	-	-	-
	종류주	-	-	-
주당 현금배당금 (원)	보통주	6,500	6,500	6,000
	종류주	6,550	6,550	6,050
주당 주식배당 (주)	보통주	-	-	-
	종류주	-	-	-

주)주당순이익은 보통주를 말함(별도기준)

## II. 사업의 내용

### 1. 사업의 개요

당사는 화장품 사업, 생활용품 사업, 농차사업을 영위하고 있으며, 신규 사업의 진출없이 지속적으로 핵심역량에 집중할 예정입니다.

#### 가. 사업부문별 현황

##### (1) 화장품 산업

###### 1) 산업의 특성

국내 화장품 산업은 경제성장과 함께 발전을 거듭하고 있으며, 특성상 국내 경기의 영향을 직접적으로 받는 산업 중 하나로 국내 민간소비와 화장품 시장의 성장세는 비슷한 트렌드를 보이고 있습니다. 현재 국내 화장품 업계는 당사를 비롯해 LG생활건강, 더페이스샵, 미샤 등의 국내업체와 L'Oreal, E.Lauder 등의 다국적기업이 저성장 경제, 글로벌화, 유통환경의 급변 등 불확실한 경제 환경 속에서 치열한 경쟁을 지속하고 있습니다. 이러한 상황에서 급변하는 소비자의 수요패턴 변화에 부합하는 신상품을 적기에 개발하는 능력과 강한 마케팅 능력, 브랜드 이미지 제고, 상품의 차별화 및 안정적 재무구조의 확보 등은 향후 성장여부를 가름하는 요인들로 볼 수 있습니다. 또한, 화장품 산업에는 다른 산업분야와 달리 인간의 건강과 아름다움에 관련되는 욕구를 충족시켜주는 특수한 효익을 가지고 있기 때문에 생산, 유통, 판매, 광고 및 소비에 이르기까지 여러가지 법률적인 제약이 있습니다.

###### 2) 산업의 성장성

화장품은 전형적인 다품종 소량생산 제품으로 유행에 민감한 대표적 패션상품입니다. 세계 경기 둔화로 국내경제가 위축되어 가계구매력이 저하되기도 했으나, 소득과 소비의 양극화 현상이 진행되면서 고가 중심의 소비층과 합리적인 소비계층으로 양분화 되어 각각의 시장이 지속적인 성장세를 보여주고 있습니다. 최근 국내 소비자들은 높은 물가상승률로 인해 소비자들의 가처분 소득이 감소하여, 합리적인 구매행태를 보였으며, 멀티채널, 멀티브랜드를 이용하는 고객이 크게 증대했습니다. 이러한 가치 소비가 늘어나면서 히트 상품에 따라 채널을 이동하는 경향을 보였고, 브랜드 보다 상품을 중요시한 소비가 이루어졌습니다. 또한, 대용량 제품 및 기획상품 등 합리적 가격의 상품을 선호하는 경향을 보였으며, 이러한 기능성 상품에 대한 소비자의 니즈에 대응하여 화장품 기업들은 복합 기능 상품을 지속적으로 출시하기도 하였습니다. 따라서 매력있는 브랜드와 혁신상품을 개발하고 품질향상에 노력한다면 화장품 산업은 꾸준한 성장이 가능하리라 생각됩니다.

###### 3) 경기변동의 특성 및 계절성

화장품 산업은 소비재 산업으로서 고객의 주목을 받기 위한 차별적인 신상품 개발과 마케팅, 유통경로 확보 등이 중요합니다. 또한, 상품의 가치증대를 위해 디자인, 포장, 광고 등 이미지 제고를 위한 투자가 필요하며, 다품종 소량 판매로 인한 물류기반 확보가 필요합니다. 패션 트렌드에 민감한 여성들이 주요 고객인 산업 특성으로 인해 상품의 수명주기가 짧고, 계절적 수요 변동과 개인별 선호 차이로 인해 상품의 종류가 매우 다양한 특성을 가지고 있습니다. 최근에는 여성들 뿐만 아니라 남성 화장품 소비 또한 확대되면서 젊은 남성층의 화장품 관여도가 높아졌으며, 남성 상품의 유형도 다양화되었습니다.

#### 4) 국내시장 여건

세계경기 둔화로 인한 국내경기 침체에도 국내 화장품 시장 규모는 원브랜드숍과 면세점, 백화점이 국내 화장품 시장 성장을 주도하며 지속적인 성장세를 이어가고 있습니다. 저가 화장품 시장과 럭셔리 시장이 동반 성장하는 시장의 양분 현상도 지속적으로 관찰되고 있습니다. 특히 후발 기업들이 성공적으로 시장에 안착하면서 업계간의 건전한 경쟁을 통해 이러한 고성장을 기록한 것으로 분석됩니다. 합리적 소비 트렌드 확산과 온라인 소비자 저변이 확대되면서 온라인과 홈쇼핑 채널 볼륨이 확대되는 반면 할인점 채널은 국내 주요 할인점 채널 자체의 성장세 둔화 및 저가 시장으로의 트레이딩 다운 (Trading down) 현상으로 성장세가 소폭 감소했습니다.

#### 5) 해외시장 여건

해외 사업은 글로벌 기업으로 자리매김 하기 위한 당사의 핵심 성장동력입니다. 중국을 중심으로 한 아시아 시장에서는 라네즈, 마몽드, 설화수의 브랜드의 인지도 강화와 적극적인 유통 채널 확대에 역점을 두고 있습니다.

프랑스, 미국 등 선진 시장에서는 사업 구조 효율화에 이어 수익성 개선과 프리미엄 브랜드 이미지 확보를 중점적으로 추진하였고 가시적인 성과를 이루어내고 있습니다. 특히 미주 사업은 글로벌 프리미엄 브랜드, 아모레퍼시픽과 설화수를 고급 백화점과 프리미엄 전문점에 유통시킴으로써 좋은 성과를 보여주고 있으며, 아시아 고객을 대상으로 하는 아모레 전문점 사업 확대를 통해 수익성을 동반한 성장의 발판을 다지고 있습니다.

#### 6) 회사의 경쟁우위 요소

화장품사업에서는 럭셔리 브랜드의 성공적인 신제품 출시와 차별화된 고객 서비스를 기반으로 방판과 백화점채널에서 안정적인 성장을 하였으며, 면세채널은 신규고객 유입을 확대하면서 높은 매출 성장을 달성하였습니다. 또한, 프리미엄 시장에서 아리따움은 고객 니즈를 충족시킨 히트상품 판매와 유통점 확대를 통해 견고하게 성장하였고, 신성장 채널인 온라인, 홈쇼핑 등에서도 성공적인 사업확대로 화장품사업 전체매출은 지속적인 성장세를 이어가고 있습니다.

### (2) 생활용품 산업

#### 1) 산업의 특성

생활용품은 성숙기에 접어든 시장에서 다수의 공급자가 치열한 경쟁을 벌이고 있는 양상이며, 할인점의 급신장과 신유통 채널의 증가로 유통구조의 급변이 일어나고 있습니다. 이에 각사는 브랜드 이미지 제고와 효과적인 마케팅, 가격정책 등을 사업의 중요한 관리지표로 삼고 있습니다.

#### 2) 산업의 성장성

경기회복 지연에 따른 소비자들의 구매력 감소와 업체간 경쟁으로 시장이 과열되는 경향이 있었으나, 웰빙 열풍과 고기능 상품 출시에 따른 프리미엄 시장 활성화와 소비자 니즈의 다양화에 따른 틈새시장 개척과 시장 차별화 등으로 생활용품 시장이 활성화 되고 있습니다.

#### 3) 국내시장 여건

경기침체와 물가상승 등에 따른 소비자들의 구매력 감소와 업체간 경쟁으로 시장이 과열되는 경향이 있었으나, 다양한 고객의 니즈에 부합하는 다양화된 기능성 라인과 프리미엄 제품 출시를 통해 프리미엄 시장이 활성화 되었고 자연주의 및 유기농 제품을 선호하는 웰빙 트렌드를 반영한 시장 차별화 등으로 생활용품 시장이 활성화 되고 있습니다.



#### 4) 회사의 경쟁우위 요소

기능성 프리미엄 상품확대를 통해 헤어·바디·오랄 등 전 카테고리에서 점유율을 상승시키며 시장 리더십을 강화하였습니다. 헤어케어 대표 브랜드인 미장센과 려, 그리고 바디케어 브랜드인 해피바스는 채널 맞춤형 상품을 출시하여 채널 대응력을 높였고, 한방 바이오 브랜드 일리를 성공적으로 런칭함으로써 프리미엄 바디케어 시장에서 신성장 동력을 확보하였습니다.

### (3) 녹차 산업

#### 1) 산업의 특성

국내 녹차산업은 웰빙에 대한 관심 등으로 매년 꾸준한 성장을 하고 있으며, 생활속의 문화 음료로 자리매김하고 있습니다.

#### 2) 산업의 성장성 및 국내시장 여건

지난 몇 년간 기업 간의 경쟁은 더욱 치열해 지고 있고 이에 여러 회사에서 한국인의 입맛에 맞는 녹차의 개발과 녹차에 함유된 기능성 성분을 이용한 새로운 상품 및 유통경로의 개발 등을 위해 노력하고 있습니다. 건강한 생활에 대한 관심의 증가 등으로 녹차에 대한 관심이 증가 되면서 녹차와 관련한 여러 가지 상품이 경쟁적으로 출시되고 있고, 녹차의 효능을 활용한 다양한 제품의 개발로 국내 녹차시장은 꾸준히 성장하고 있습니다. 최근에는 잎차와 유기농차 등 프리미엄 제품 판매가 증가세에 있어 기업간 프리미엄 시장 진출에 힘쓰고 있습니다.

#### 3) 회사의 경쟁우위 요소

프리미엄 블랜딩 티와 기능성 음료 등으로 제품 포트폴리오를 한층 강화하였으며 백화점 티숍과 오설록 티하우스에서는 고객 체험 및 서비스 공간을 지속적으로 창출하며 고객 점점 영역을 확대한 결과 전년 대비매출 성장을 달성했습니다.

### 나. 회사의 중점 추진 사항

아모레퍼시픽은 시장 대응력을 높인 혁신상품의 출시와 적극적인 해외사업 확장으로 견실한 매출 성장세를 이어갔습니다.

화장품사업에서는 럭셔리 브랜드의 성공적인 신제품 출시와 차별화된 고객 서비스를 기반으로 방판과 백화점채널에서 안정적인 성장을 하였으며, 면세채널은 신규고객 유입을 확대하면서 높은 매출 성장을 달성하였습니다. 또한, 프리미엄 시장에서 아리따움은 고객 니즈를 충족시킨 히트상품 판매와 유통점 확대를 통해 견고하게 성장하였고, 신성장 채널인 온라인, 홈쇼핑 등에서도 성공적인 사업확대를 이루었습니다.

생활용품사업에서는 기능성 프리미엄 상품확대를 통해 헤어·바디·오랄 등 전 카테고리에서 점유율을 상승시키며 시장 리더십을 강화하였습니다. 헤어케어 대표 브랜드인 ‘미장센’과 ‘려’, 그리고 바디케어 브랜드인 ‘해피바스’는 채널 맞춤형 상품을 출시하여 채널 대응력을 높였고, 한방 바이오 브랜드 ‘일리’를 성공적으로 런칭함으로써 프리미엄 바디케어 시장에서 신성장 동력을 확보하였습니다. 한편 녹차 사업은 프리미엄화 전략과 고객접점 확대를 통해 고성장을 지속하고 있습니다.

해외사업에서는 성장시장인 중국과 아세안에서 설화수 등 신규브랜드의 성공적인 진입으로 높은 성장세를 이어갔고, 선진시장인 미국과 일본 등에서도 기존 사업의 경쟁력을 강화함과 동시에 신규 채널에 적극 진출하여 높은 성과를 이루었습니다.

## 다. 공시대상 사업부문의 구분

사업부문	주요 재화	매출비중
화장품 사업부문	기초 화장품, 메이크업 제품 등	84.6%
MC&S 사업부문	개인 생활용품, 녹차 등	15.4%

## 라. 시장점유율 등

### (1) 당사의 최근 사업연도 화장품시장 점유율

구 분	2012년말	2011년말	2010년말
시장점유율	31.6%	32.7%	34.9%

주) 상기 점유율은 화장품 전체 시장규모에 대한 당사의 추정 시장점유율임

### (2) 최근 사업연도 경쟁사별 화장품시장 점유율

구 분	LG생활건강	E.Lauder	페이스샵	L'Oreal	기타
시장점유율	12.8%	4.5%	4.0%	4.0%	43.1%

주) 당사에서 추정한 화장품시장 점유율로 각 사의 실적 정산과정에서 차이가 있을 수 있음

## 2. 주요 제품 및 원재료 등

### 가. 주요 제품 등의 현황

(단위 : 백만원)

사업부문	매출유형	품 목	구체적용도	주요상표등	매출액	비율
화장품 사업부문	제품 및 상품	기 초	세안,보습	설화수, 헤라, 아이오페, 한울라네즈, 마몽드, 오딧세이 등	2,412,006	84.6%
		메이컵	피부화장			
		기 타	향수 등			
MC&S 사업부문	제품 및 상품	개인용 생활용품	모발, 구강, 바디 케어 제품	미장센, 해피바스, 멘트를, 러, 송염, 메디안 등	437,456	15.4%
		녹차	녹차류			
		합 계			-	2,849,462

### 나. 주요 제품 등의 가격변동추이

(단위 : 원/개)

품 목		제7기	제6기	제5기
화장품 사업부문	아이오페 모이스트젠 소프너	20,800	20,800	20,800
	라네즈 밸런싱 에멀전	18,200	18,200	18,200

	마몽드 토탈솔루션 크림	20,800	20,800	20,800
MC&S 사업부문	미장센 펄 샤이닝샴푸	8,560	8,560	8,560
	메디안 마린치약	5,120	5,120	5,120

주) 제5기 사업연도부터 메디안마린치약 가격기준은 160\*3g으로 하여 과거 단가를 조정하였음

### 다. 주요 원재료 등의 현황

(단위 : 백만원 )

사업 부문	매입 유형	품 목	구체적용도	매입액	비율	비 고
화장품 사업부문	원재료	PRIPURE3759(Phytosqualane), BUTYLENE GLYCOL, 자음단, ARBUTIN, DC 345 FLUID 등	스킨,로션 등 각종 화장품 원료	146,073	18.5%	CIBA, (주)에이씨티,(주)모아캠, (주)바이오랜드, (주)삼미캠 등
	부재료	용기,캡, 단상자 등	보조재	286,320	36.2%	(주)태신인팩, (주)퍼시픽글라스
	상품	V=B, 롤리타렘피카 등	화장품	106,153	13.4%	프랑스 현지법인 등
	소 계			538,547	68.0%	-
MC&S 사업부문	원재료	Dow Corning 5-7137 Emulsion, FRUITY FRESH SH-9200, N5023, Miami L-30, 송염치약캡슐, 녹차 등	샴푸,비누, 치약,녹차 등의 원료	117,061	14.8%	(주)미원상사,(주)로디아실리카, (주)삼미캠, (주)바이오랜드, (주)장원 등
	부재료	용기,캡, 여과지, 단상자 등	보조재	122,589	15.5%	선일공업, (주)태신인팩 등
	상품	칫솔, 다기 등	생활용품	13,257	1.7%	-
	소 계			252,907	32.0%	-
합 계	원 재료			263,135	33.2%	-
	부 재료			408,910	51.7%	-
	상 품			119,410	15.1%	-
	합 계			791,455	100.0%	-

### 라. 주요 원재료 등의 가격변동추이

(단위 : 원/KG)

구 분		제7기	제6기	제5기
화장품 사업부문	PRIPURE 3759(Phytosqualane)	43,960	40,016	44,007
	BUTYLENE GLYCOL(1,3)	4,682	4,632	4,467
	자음단(신)	20,130	20,130	20,130
MC&S 사업부문	Dow Corning 5-7137 Emulsion	3,700	4,317	4,430
	FRUITY FRESH SH-9200	25,373	22,663	23,721

주1) Pytosqualane 및 FRUITY FRESH SH-9200: 생산량 급증기인 항공 발주량 증가로 구매단가 인상 영향

주2) BUTYLENE GLYCOL(1,3): 엔화 하락으로 인한 재고의 이동평균가 하락 기인

#### (1) 산출기준

각 사업부문의 주요 제품별로 사용되는 원재료 품목을 1개 이상씩을 선정하여, 매입가격을 기준으로 1년간 이동평균법을 적용하여 계산된 단가임.

(2) 주요 가격변동원인

시장 수요 변동에 따른 원재료 가격 변동 및 환율변동 등

### 3. 생산 및 설비에 관한 사항

#### 가. 생산능력 및 생산능력의 산출근거

##### (1) 생산능력

(단위 : 백만원)

사업부문	품 목	사업소	제7기	제6기	제5기
화장품	기초화장품	스킨케어사업장(오산)	1,228,599	1,200,029	1,711,190
사업부문	색조화장품	메이크업사업장(오산)	387,228	357,120	326,400
MC&S	비누,치약 등	매스뷰티사업장(대전)	1,036,442	1,083,907	785,834
사업부문	녹차 등	설록차사업장(진천)	103,101	116,921	121,269
합 계			2,755,370	2,757,977	2,944,693

##### (2) 생산능력의 산출근거

###### 1) 산출방법 등

###### ① 산출기준 : 표준생산능력

- 제품특성상 정상기계 가동시간을 생산능력으로 보게 되므로 실제와 다를 수 있으며, V.A.T 등을 포함한 판매가로 산정된 금액임.
- 설록차사업장의 경우, 1일 3교대 기준으로 산정함.

###### ② 산출방법

생산능력 = {사업소별 실제가동시간 ÷ 생산능력 가동시간} 으로 산출

※ 기간별 생산능력(금액)은 제품 mix로 인한 금액 차이가 발생할 수 있음

###### 2) 평균가동시간

사 업 소	일일평균가동시간(hr)	가동일수(일)
스킨케어사업장(오산)	8.5	252
메이크업사업장(오산)	8.0	250
매스뷰티사업장(대전)	6.7	239
설록차사업장(진천)	6.3	242

#### 나. 생산실적 및 가동률

##### (1) 생산실적

(단위 : 백만원)

사업부문	품 목	사 업 소	제7기	제6기	제5기
화장품	기초화장품	스킨케어사업장(오산)	1,392,617	1,298,319	1,415,497
사업부문	색조화장품	메이크업사업장(오산)	406,197	335,988	333,041
MC&S	비누,치약 등	매스뷰티사업장(대전)	931,597	793,570	714,395

사업부문	녹차 등	설록차사업장(진천)	92,409	77,200	81,732
합 계			2,822,820	2,505,077	2,544,665

(2) 당해 사업연도의 가동률

(단위 : 시간)

사업소	가동가능시간	실제가동시간	평균가동률
스킨케어사업장(오산)	1,838	1,890	102.9%
메이크업사업장(오산)	1,823	1,875	102.9%
매스뷰티사업장(대전)	1,793	1,611	89.9%
설록차사업장(진천)	1,853	1,515	81.8%
합 계	7,305	6,891	94.3%

다. 생산설비의 현황 등

(1) 생산설비의 현황

[자산항목 : 토지]

(단위 : 백만원)

사업소	소유형태	소재지	면적(㎡)	기초 장부가액	당기증감		당기 상각	기타 (환율변동)	기말 장부가액	비 고
					증가	감소				
본사	자가보유	서울 용산구 한강로 등	27,119	436,801	69,101	118	0	0	505,784	-
공장	자가보유	오산,대전,진천 등	372,545	134,301	0	0	0	0	134,301	
물류	자가보유	인천시 가좌동 등	70,740	40,257	0	7,400	0	0	32,857	
기타	자가보유	연구소 등	218,086	184,871	0	0	0	0	184,871	
해외	자가보유	중국, 프랑스 등	-	2,757	0	0	0	-144	2,613	
합 계				798,986	69,101	7,518	0	-144	860,425	

[자산항목 : 건물]

(단위 : 백만원)

사업소	소유형태	소재지	면적(㎡)	기초 장부가액	당기증감		당기 상각	기타 (환율변동)	기말 장부가액	비 고
					증가	감소				
본사	자가보유	서울 용산구 한강로 등	23,683	64,935	24,057	14,750	2,209	0	72,033	-
공장	자가보유	오산,대전,진천 등	249,375	194,670	57,320	30,781	6,033	0	215,176	-
물류	자가보유	인천시 가좌동 등	27,727	36,449	0	3,383	1,638	0	31,428	-
기타	자가보유	연구소 등	103,135	118,576	0	0	4,553	0	114,023	-
해외	자가보유	중국, 프랑스 등	-	22,531	283	0	770	-1,180	20,865	-
합 계				437,161	81,660	48,915	15,202	-1,180	453,525	-

[자산항목 : 구축물]

(단위 : 백만원)

사업소	소유형태	소재지	기초 장부가액	당기증감		당기 상각	기타 (환율변동)	기말 장부가액	비 고
				증가	감소				
본사	자가보유	서울 용산구 한강로 등	2,895	1,218	1,668	122	0	2,323	-
공장	자가보유	오산,대전,진천 등	20,215	900	1,043	1,238	0	18,835	-
물류	자가보유	인천시 가좌동 등	1,228	0	23	137	0	1,068	-
기타	자가보유	연구소 등	12,355	2,243	0	1,017	8	13,588	-

합 계	36,692	4,361	2,734	2,514	8	35,814	-
-----	--------	-------	-------	-------	---	--------	---

[자산항목 : 기계장치]

(단위 : 백만원)

사업소	소유형태	소재지	기초 장부가액	당기증감		당기 상각	기타 (환율변동)	기말 장부가액	비 고
				증가	감소				
본사	자가보유	서울 용산구 한강로 등	257	11,348	1,985	589	0	9,031	-
공장	자가보유	오산,대전,진천 등	108,059	22,878	9,285	11,392	0	110,260	-
물류	자가보유	인천시 가좌동 등	30,813	2,040	0	1,753	0	31,100	-
기타	자가보유	연구소 등	1,820	860	0	530	0	2,150	-
해외	자가보유	중국, 프랑스 등	5,289	1,851	0	910	-323	5,907	-
합 계			146,238	38,977	11,270	15,174	-323	158,448	-

[자산항목 : 차량운반구]

(단위 : 백만원)

사업소	소유형태	소재지	기초 장부가액	당기증감		당기 상각	기타 (환율변동)	기말 장부가액	비 고
				증가	감소				
본사	자가보유	서울시 용산구 한강로 등	557	71	4	145	0	480	-
공장	자가보유	오산,대전,진천 등	141	56	17	30	0	150	-
물류	자가보유	인천시 가좌동 등	57	0	0	12	0	45	-
기타	자가보유	연구소 등	60	0	0	16	0	43	-
해외	자가보유	중국, 프랑스 등	54	6	1	16	-3	40	-
합 계			869	133	21	220	-3	758	-

[자산항목 : 공구기구]

(단위 : 백만원)

사업소	소유형태	소재지	기초 장부가액	당기증감		당기 상각	기타 (환율변동)	기말 장부가액	비 고
				증가	감소				
본사	자가보유	서울시 용산구 한강로 등	359	352	0	302	0	409	-
공장	자가보유	오산,대전,진천 등	15,572	14,242	9	10,422	0	19,384	-
물류	자가보유	인천시 가좌동 등	0	0	0	0	0	0	-
기타	자가보유	연구소 등	220	0	0	220	0	0	-
해외	자가보유	중국, 프랑스 등	808	508	0	426	-51	840	-
합 계			16,959	15,103	9	11,371	-51	20,632	-

[자산항목 : 집기비품]

(단위 : 백만원)

사업소	소유형태	소재지	기초 장부가액	당기증감		당기 상각	기타 (환율변동)	기말 장부가액	비 고
				증가	감소				
본사	자가보유	서울시 용산구	88,450	37,517	641	21,365	0	103,960	-
공장	자가보유	오산,대전,진천 등	4,628	3,169	603	1,647	0	5,547	-
물류	자가보유	인천시 가좌동 등	2,302	718	0	1,038	0	1,982	-
기타	자가보유	연구소 등	14,829	15,162	20	10,487	0	19,484	-
해외	자가보유	중국, 프랑스 등	19,151	16,824	2,835	11,666	-995	20,480	-
합 계			129,359	73,389	4,099	46,203	-995	151,453	-

(2) 설비의 신설·매입 계획 등  
(가) 진행중인 투자

(단위 : 백만원)

사업부문	구분	투자기간	투자대상자산	투자효과	총투자액	기투자액	향후투자액	비고
영업	매입 기타	2012.01.01. ~2012.12.31	집기, 공사비 등	판매 증대	73,459	63,775	9,684	-
생산	증설 수선	2012.01.01. ~2012.12.31	건물, 기계장치, 환경설비 등	생산효율성 제고	70,608	65,059	5,549	-
연구	기타	2012.01.01. ~2012.12.31	기술개발, 지적 재산권 등	-	8,871	6,535	2,336	-
기타	신설 매입	2012.01.01. ~2012.12.31	공사비, 전산장비, 집기 등	경영효율성 제고	116,104	106,198	9,906	-
합 계				-	269,041	241,567	27,475	-

(나) 향후 투자계획

(단위 : 억원)

사업 부문	계획 명칭	예상투자총액		연도별 예상투자액	투자효과	비고
		자산형태	금액			
생산	오산공장 및 물류기지 확보	건물, 구축물 기계장치 등	202	-	화장품 생산 및 물류시 설 확보	2012.05.30. 완공식

주) 예상투자총액은 향후 진행과정에서 변동될 수 있습니다

## 4. 매출에 관한 사항

### 가. 매출실적

(단위 : 백만원)

사업부문	매출유형	품 목		제7기	제6기	제5기
화장품 사업부문	상품 제품	기초 / 색조화장품	수출	93,571	35,347	52,590
			내수	1,979,367	1,855,567	1,656,330
			해외법인	507,145	394,698	330,195
			합계	2,580,083	2,285,613	2,039,115
MC&S 사업부문	상품 제품	개인용제품/ 생활용품 등	수출	7,549	2,035	1,743
			내수	429,908	400,458	347,599
			합계	437,456	402,493	349,342
합 계			수출	101,120	37,381	54,333
			내수	2,409,275	2,256,026	2,003,930
			해외법인	507,145	394,698	330,195
			연결조정	-168,077	-133,383	-116,145
			합계	2,849,462	2,554,723	2,272,312

나. 판매경로 및 판매방법 등

(1) 판매조직

① 화장품 사업부문 : 2,411명

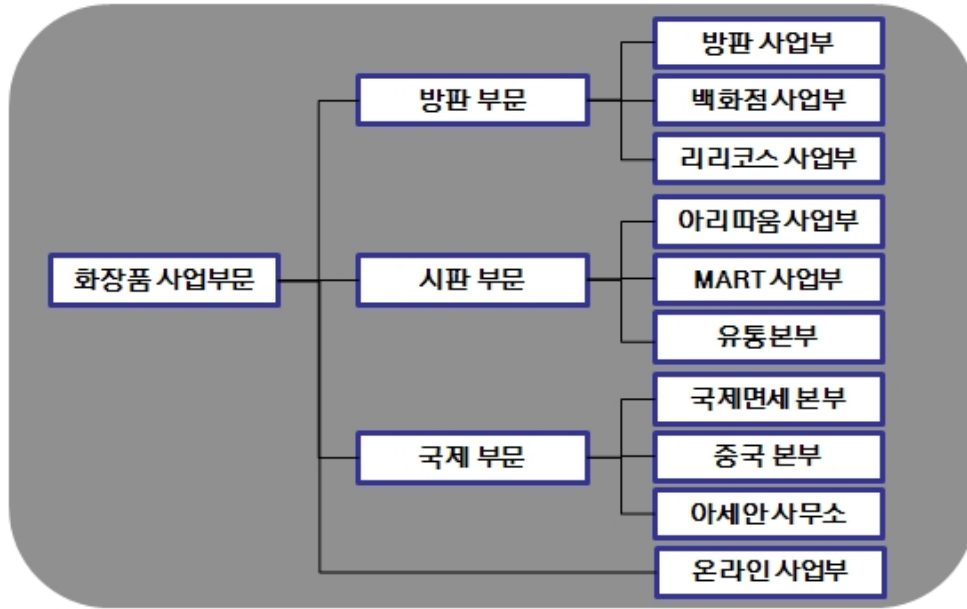

② MC&S 사업부문 : 230 명

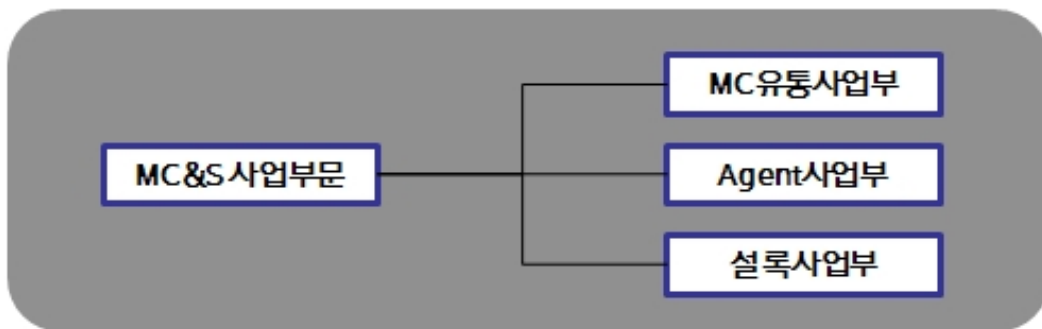

(2) 판매경로

구 분	판 매 경 로	매출액비중 (%)	비 고
화장품 사업부문	전문점	13.8	-
	할인점	7.1	-
	온라인	9.2	-
	인적판매	23.7	주)



	백화점	26.9	-
	기타	0.8	-
	해외법인	18.4	-
	계	100.0	-
MC&S 사업부문	대리점	40.7	-
	직거래(할인점 등)	46.5	-
	설특	12.8	-
	계	100.0	-

주) 인적판매는 방문판매 등의 매출 경로를 의미합니다.

### (3) 판매방법 및 조건

- ① 대금회수 : 현금 및 60일 이내 어음결제 또는 개별 계약조건 (판매 경로별로 상이)
- ② 부대비용의 부담 : 제품운송비 등 제반비용은 회사에서 부담 (판매 경로별로 상이)

### (4) 판매전략

- ① 상품 판매촉진 및 기업이미지 제고를 위한 광고활동 전개
- ② 시장조사 기능의 강화
- ③ 경쟁우위의 차별화된 상품개발(HIT상품) 및 육성
- ④ CEM활동을 통한 고객 집객력 확대 등

## 5. 수주상황

당사의 주요 판매경로(대리점, 소매점, 할인점, 인적판매 등)의 특성상 장기매출 또는수주계약 체결하고 있지 않습니다.

## 6. 시장위험과 위험관리

### 가. 재무위험관리

연결회사는 여러 활동으로 인하여 시장위험(환위험, 공정가치 이자율 위험, 현금흐름이자율 위험), 신용위험 및 유동성 위험과 같은 다양한 금융 위험에 노출되어 있습니다. 연결회사의 전반적인 위험관리정책은 금융시장의 예측불가능성에 초점을 맞추고있으며 재무성과에 잠재적으로 불리할 수 있는 효과를 최소화하는데 중점을 두고 있습니다.

위험관리는 이사회에서 승인한 정책에 따라 주로 회사의 자금팀이 주관하고 있으며, 각 사업주체와 긴밀히 협력하여 전사 통합적인 관점에서 재무위험 관리정책 수립 및 재무위험을 식별, 평가 및 회피하고 있습니다. 회사 자금팀은 외환위험, 이자율위험, 신용위험, 파생금융상품과 비파생금융상품의 이용 및 유동성을 초과하는 투자와 같은 특정 분야에 관한 문서화된 정책뿐 아니라, 전반적인 위험관리에 대한 문서화된 정책을 제공합니다.

### (1) 시장위험

#### ① 외환위험

연결회사는 전세계적으로 영업활동을 영위하고 있어 다양한 통화로부터의 환율변동위험에

노출되어 있습니다. 연결회사가 노출되어 있는 주요 통화는 미국달러, 유로, 일본 엔 등이 있습니다.

연결회사의 외환 위험관리의 목표는 환율 변동으로 인한 불확실성과 손익 변동을 최소화함으로써 기업의 가치를 극대화하는데 있습니다.

보고기간말 현재 기능통화 이외의 주요 외화로 표시된 화폐성자산 및 부채의 장부금액은 다음과 같습니다.

(단위:백만원)

구 분	2012.12.31		2011.12.31	
	자 산	부 채	자 산	부 채
USD	32,732	65,174	16,271	3,546
EUR	4,954	494	483	2,320
JPY	-	2,488	-	4,356
합 계	37,686	68,156	16,754	10,222

보고기간말 현재 다른 모든 변수가 일정하고 각 외화에 대한 기능통화의 환율 10% 변동시 환율변동이 법인세차감전순이익에 미치는 영향은 다음과 같습니다.

(단위:백만원)

구 분	2012.12.31		2011.12.31	
	10% 상승시	10% 하락시	10% 상승시	10% 하락시
USD	(3,244)	3,244	1,272	(1,272)
EUR	446	(446)	(184)	184
JPY	(249)	249	(436)	436

상기 민감도 분석은 보고기간말 현재 회사의 기능통화 이외의 외화로 표시된 화폐성 자산 및 부채를 대상으로 하였습니다.

## ② 이자율 위험

이자율 위험은 미래 시장 이자율 변동에 따라 예금 또는 차입금 등에서 발생하는 이자수익 및 이자비용이 변동될 위험으로서 이는 주로 변동 금리부 조건의 차입금과 예금에서 발생할 수 있습니다. 회사의 이자율위험관리의 목표는 이자율 변동으로 인한 불확실성과 순이자비용의 최소화를 추구함으로써 기업의 가치를 극대화하는데 있습니다.

이를 위해 근본적으로 내부 자금 공유 확대를 통한 외부차입 최소화, 고금리 차입금 감축, 장/단기 차입구조 개선, 고정 대 변동이자 차입조건의 적정비율 유지, 주간/월간 단위의 국내외 금리동향 모니터링 실시 및 대응방안 수립 등을 통해 선제적으로 이자율 위험을 관리하고 있습니다.

회사는 대부분 만기가 1년 이하인 고정 금리부 자산에 투자하고 있으며, 이 경우 시장이자율이 상승할 경우 해당 공정가치가 하락할 위험에 존재합니다. 그러나 단기예금에 투자되어 있

어 공정가액의 변동위험은 미미한 실정입니다.

보고기간말 현재 다른 변수가 일정하고 변동 금리부 조건의 차입금에 대한 이자율이 1% 상승 또는 하락할 경우, 증가 또는 감소한 변동이자부 차입금에 대한 이자비용으로 인하여 당 회계기간에 대한 법인세차감전순이익은 451백만원 감소 또는 증가하였을 것입니다.

### (2) 신용위험

신용위험은 전사 차원에서 관리되고 있습니다. 신용위험은 보유하고 있는 수취채권 및 확정 계약을 포함한 거래처에 대한 신용위험뿐만 아니라 현금및현금성자산, 은행 및 금융기관 예치금으로부터 발생하고 있습니다.

은행 및 금융기관의 경우, 독립적인 신용등급기관으로부터의 신용등급이 최소 A이상인 경우에 한하여 거래를 하고 있습니다. 일반거래처의 경우 최초 시점의 담보평가및 담보(부동산, 예금 질권 설정, 지급보증, 보증보험 등) 관리를 실시하고 있습니다. 또한 신용위험 감소를 위하여 부동산의 경우 시세의 50~75%만을 담보가치로 인정하고 있으며, 시세가 급변할 경우 담보가치를 조정하여 신용한도가 산출되며 기설정된 내부의 재량권 및 절차에 따라 엄격하게 집행됩니다.

### (3) 유동성위험

연결회사는 충분한 현금및현금성자산 등을 보유하고 활발한 영업활동을 통해 신용한도 내에서 자금 여력을 탄력적으로 유지하고 있습니다. 차입금을 제외한 영업관련 금융부채의 경우 구매 후 최장 3개월(통상 2개월 이내) 이내에 결제하는 것을 원칙으로 하고 있어, 모든 금융부채(지급조건 기재/미기재 모두)의 만기는 3개월 이내입니다. 월별 지급될 자금을 상회하는 현금및현금성자산 등을 보유함으로써 유동성을 관리하고 있습니다.

연결회사의 금융부채를 보고기간 종료일로부터 계약 만기일까지의 잔여기간에 따라 만기별로 구분한 표는 다음과 같습니다(단위:백만원). 아래 표에 표시된 현금흐름은 현재가치 할인을 하지 않은 금액입니다. 만기가 12개월 이내에 도래하는 잔액은 할인의 효과가 중요하지 아니하므로 장부금액과 동일합니다.

구 분	2012.12.31					장부가액
	1년 미만	1년 - 2년	2년 - 5년	5년 초과	합계	
매입채무	100,405	-	-	-	100,405	100,405
차입금	23,777	43,191	-	-	66,968	65,403
기타지급채무	150,721	-	-	-	150,721	150,721
기타부채	11,500	14,108	7,493	1,753	34,854	33,328

구 분	2011.12.31					장부가액
	1년 미만	1년 - 2년	2년 - 5년	5년 초과	합계	
매입채무	77,987	-	-	-	77,987	77,987
차입금	16,384	87	45,947	-	62,418	61,485
기타지급채무	181,272	-	-	-	181,272	181,272
기타부채	10,597	13,285	8,230	4,267	36,379	34,118

## 나. 자본 위험 관리

연결회사의 자본관리는 건전한 자본구조의 유지를 통한 주주이익의 극대화를 목적으로 하고 있으며, 최적 자본구조 달성을 위해 부채비율, 순차입금비율 등의 재무비율을 매월 모니터링 하여 필요할 경우 적절한 재무구조 개선방안을 실행하고 있습니다.

보고기간말 현재의 부채비율, 순차입금비율은 다음과 같습니다(단위:백만원).

구분	2012.12.31	2011.12.31
부채 (A)	682,406	677,125
자본 (B)	2,343,787	2,138,303
예금 (C)	313,207	343,444
차입금 (D)	65,403	61,485
부채비율 (A/B)	29.12%	31.67%
순차입금비율 (D-C)/B	(-)10.57%	(-)13.19%

## 7. 경영상의 주요계약 등

계약상대방	계약일	계약기간	계약내용	계약금액	기타
Schwarz Pharma AG (독일)	2004.2.20	제품출시 후 10년 또는 특허기간 만료중 늦은 때	기술제휴 계약 : - 바닐로이드 수용체에 대한 차단제(PAC20030/신규 진통제) - 현재 특허출원 중인 기술이며, 전임상 진행 중	총11,075만EUR (예상 기술료) 및 제품판매시 별도 로열티 수령	제품 출시까지 최단 8년, 최장 15년 소요 예상

## 8. 연구 개발 활동

### 가. 연구개발활동의 개요

(1) 연구개발 담당조직 : 397명



(2) 연구개발비용

(단위 :백만원)

과 목		제7기	제6기	제5기	비고
원 재 료 비		11,738	12,498	11,078	-
인 건 비		33,308	32,246	31,154	-
감 가 상 각 비		6,259	6,349	6,046	-
위 탁 용 역 비		6,946	8,752	5,662	-
기 타		13,232	13,551	12,274	-
연구개발비용 계		71,483	73,396	66,215	-
회계처리	판매비와 관리비	71,483	73,396	66,215	-
	개발비(무형자산)	-	-	-	-
연구개발비 / 매출액 비율 [연구개발비용계 ÷ 당기매출액 × 100]		2.51%	3.03%	3.07%	-

나. 연구개발 실적

연구과제	특허취득일	연구결과	적용제품
식물성 나노입자의 제조 및 이를 함유하는 화장료 및 의약품 외용제 개발	2004년 3월	나노입자의 안정도 및 생체 친화성을 높여, 유효성분을 피부에 침투시키는데 효과적으로 사용할 수 있으며, 이를 이용하여 효능이 우수한 화장료 및 의약품 외용제를 구성할 수 있음.	아이오페 파워리프팅, 아이오페 옴므스킨컨트롤, 아이오페 옴므스킨모이스처 등

친수성 또는 염의 형태로 된 약물을 함유하는 경피흡수제	2004년 6월	수용성 또는 염 형태의 약물을 기체에 고농도로 함유할 수 있고, 약물의 피부 흡수율도 증가시키며, 기체내 약물의 안정성을 높인 경피투여용 제제에 관한 기술로 기존에 함유하기 어려웠던 친수성 약물을 보다 쉽게 점착기체에 함유시키고 피부에 침투시킬 수 있어, 패치류 의약품에 첨가하는 약물의 활용범위를 넓힐 수 있음.	근육이완제, 천식패치 등에 적용
용출성과 분산성이 우수한 동결건조 녹차 및 그의 제조 방법	2005년 1월	녹차 분말(가루녹차)을 녹차 중량의 2~10배수의 정제수와 혼합하여 동결 건조한 후 5메시 이하 크기로 분쇄함으로써 용출성과 분산성을 증가시킨 동결건조 녹차의 제조방법에 관한 것으로 분산성과 티백에서의 용출성이 우수한 동결건조 녹차를 제조할 수 있음	찬물에 흔들어서 마시는 설록차, 찬물에 잘 우려나는 설록차
나노유화기술에 의한 화합물 K를 함유하는 미세 유화 입자 및 이를 사용한 피부 외용제 조성물	2005년 1월	6년근 한국 홍삼에서 정제한 사포닌 농축액을 효소를 사용하여 BIO GF1K를 개발함. 나노유화기술을 사용하여 미세한 나노사이즈의 유화입자 내부에 BIO GF1K를 함유시킴으로써 피부흡수를 극대화시키는 기술임.	'AMOREPACIFIC' 브랜드 전 제품에 적용
호상 요구르트의 질감을 갖는 화장료 조성물	2006년 3월	호상 요구르트와 유사한 몽글거리는 질감을 갖도록 제조된 팩제형의 화장료 조성물에 관한 것으로, 본 발명의 화장료 조성물은 딸기 등의 야채 또는 과일과 비타민 또는 요구르트 파우더를 더 함유함으로써 피부 보습 및 유연 효과를 제공할 수 있다.	라네즈데일리 딸기 요구르트팩
미백 효과를 나타내는 신규 술폰아미드 유도체 화합물	2006년 4월	색소 침착을 개선하는 효과를 가지는 술폰아미드 유도체 및 그 제조방법에 관한 기술로, 술폰아미드 유도체는 색소 침착의 주원인인 티로시나제의 활성을 억제하여 색소침착을 개선시키는 효과가 우수하여 피부 미백용 피부외용제 조성물을 구성할 수 있음.	미백라인 적용 예정
펜타에리스리톨 유도체와 이의 제조방법 및 이를 포함하는 액정베이스	2006년 9월	피부에 적용되었을 때 각질층의 수분 유지 능력을 향상시키며, 특히 건조환경에서도 높은 보습력을 보이는, 신규한 펜타에리스리톨 유도체 및 이의 제조방법, 그리고 이를 포함하는 액정베이스와 보습 화장료에 관한 기술로서 다양한 제품에 적용가능한 대표적인 보습 성분임.	라네즈 울트라 하이드로 라인, 라네즈 워터 뱅크 라인
피부탄력 개선용 유화 조성물	2006년 11월	본 발명은 고급 지방족 알코올, 비이온계 계면활성제 및 오일을 포함하는 피부탄력 개선용 유화 화장료 조성물에 관한 것으로서, 상기 화장료를 피부 도포시 사용감이 가볍고, 고온안정성을 가지며, 피부탄력을 향상시키는 효능을 나타냄	헤라 카타노 크림
케라틴 섬유의 산화염색용 염모제 조성물	2007년 3월	본 발명은 포스페이트계 계면활성제, 비이온성 계면활성제 및 특정 양이온성 중합체를 함유하는 것을 특징으로 하는 산화염색용 염모제 조성물에 관한 것으로서, 상기 염모제 조성물은 모발의 탈색과 염료의 모발내 침투를 촉진시켜 발색이 우수할 뿐만 아니라, 양이온성 중합체의 모발 흡착이 증진되어 컨디셔닝 효과도 우수함	미장센 샤이닝 에센스 헤어칼라

캄페롤의 제조방법	2007년 5월	본 발명은 녹차 씨와 녹차 잎으로부터 유래된 캄페롤 배당체를 효소 또는 상기 효소를 생산하는 미생물을 이용하여 캄페롤을 분리하는 Bioconversion 기술을 이용한 캄페롤 제조방법에 관한 것으로, 주름개선 등 항노화 용도로 활용되며, 특히, 상기 제조방법에 의해서 고순도의 캄페롤을 대량으로 생산할 수 있게 됨. 현재 미국, 일본, 중국, 유럽에 해외특허출원 중.	헤라 에이지 어웨이 세럼, 아모레퍼시픽 타임레스폰스
유용성 활성성분을 포함한 양이온성 고분자 나노캡슐 및 이를 함유하는 화장료 조성물	2007년 9월	본 발명은 유용성 활성성분을 함유하는 피부흡수 증진용 양이온성 고분자 나노캡슐 및 이를 함유하는 화장료 조성물에 관한 것임. 본 발명의 양이온성 고분자 나노캡슐에 함유되는 유용성 활성성분으로는 레티놀, $\alpha$ -토코페롤, 코엔자임 Q-10, 레즈베라트롤, 올레아놀릭산, 유용성 감초, 리포익산 등이 있음. 현재 국제특허출원 중.	아이오페 레티놀 TX 제품에 레티놀 성분으로 활용
매크로 크기의 지질 캡슐 입자를 갖는 에멀전 조성물	2007년 12월	본 발명은 액상 오일을 외피 지질로 캡슐화함으로써 큰 입자크기(0.01 내지 5mm)에도 불구하고 안정도가 향상된 에멀전 조성물에 관한 것으로, 본 조성물은 눈으로 식별 가능한 독특한 외관 및 사용감을 갖는 무게면활성제 시스템으로 피부 안전성 및 보습 지속성이 우수하며, 산화되기 쉬운 친유성 효능 성분의 활성을 장기간 유지시켜 주는 특징을 가짐. 현재 국제특허출원 중	아이오페 슈퍼바이탈 세럼에 적용됨
고분자-리포좀 나노복합체	2008년 1월	본 발명은 하이드록시프로필-베타사이클로덱스트린을 이용하여 유용성 생리활성성분을 가용화시키고, 이를 내수상에 담지하고 있는 고분자-리포좀 나노복합체와 그 제조방법에 관한 것으로, AP Smartsome 기술로 부르고 있음. 현재 국제특허출원 중	아이오페 화이트젠 제품에 적용
이중으로 안정된 세라마이드 나노 캡슐 포함 에멀전 조성물 및 이를 이용한 피부 화장료 조성물	2008년 6월	본 발명은 나노 크기의 세라마이드 캡슐을 포함한 에멀전 조성물에 관한 것으로 보습력이 뛰어난 세라마이드 성분을 나노 크기의 캡슐 입자 내에 포집하여 안정하게 에멀전으로 제형화함으로써, 세라마이드의 피부 전달력과 피부 부착성을 향상시키고 보습력 및 보습 지속성을 향상시켰음. 현재 국제특허출원중	라네즈 퍼펙트 리뉴 제품에 적용
라폰티신과 라폰티제닌을 유효성분으로 함유하는 미백 화장료 조성물	2008년 7월	본 발명은 대황으로부터 분리 정제한 라폰티신(rhaponticin) 및 라폰티신의 산, 알칼리, 효소 가수분해반응을 통해 얻은 라폰티제닌(rhapontigenin)을 유효성분으로 함유하는, 피부흡수율이 높고 멜라닌 생합성 억제효과가 뛰어난 미백 화장료 조성물에 관한 것으로서, 설화수 제품에 적용된 기능성 미백 성분임	설화수 미백 제품에 적용
스노우 드롭 추출물을 유효성분으로 함유하는 화장료 조성물	2008년 10월	본 발명은 스노우 드롭(snow drop) 추출물을 유효성분으로 함유하는 화장료 조성물에 관한 것으로서, 더욱 상세하게는 스노우 드롭 추출물을 유효성분으로 함유함으로써 피부 보습 효과, 항노화 효과, 피부 탄력 개선 및 피부색 밝기 개선 효과가 뛰어난 화장료 조성물에 관한 것으로서, 상기 스노우 드롭은 외떡잎 식물이고 백합목 수선화과 갈란투스속 식물의 총칭으로서 학명은 "갈란투스(Galanthus)"이다.	라네즈 퍼펙트 리뉴 라인

유자 또는 지실의 염장 발효 추출물을 유효성분으로 함유하는 화장료 조성물	2009년 2월	본 발명은 유자와 지실 염장 발효 추출물을 함유하는 피부 외용제 조성물에 관한 것으로, 더욱 상세하게는 유자와 지실에 일정량의 소금을 첨가하여 비살균 자연 발효시킨 것을 특징으로 하는 염장 발효 추출물을 함유하는 멜라닌 생합성 억제 효과가 뛰어난 미백 화장료 조성물에 관한 것이다	한울 미백 라인
캄페롤-3-O-루티노사이드를 유효 성분으로 함유하는 피부 외용제 조성물	2009년 4월	본 발명은 하기 화학식 1로 표현되는 캄페롤-3-O-루티노사이드(Kaempferol-3-O-rutinoside)를 유효 성분으로 하는 주름 개선용 피부 외용제 조성물에 관한 것이다. 보다 상세하게는 식물류, 특히, 녹차(Camellia sinensis)로부터 분리한 캄페롤-3-O-루티노사이드 배당체로부터 당쇄 형태의 재구성을 통해 얻어진 캄페롤-3-O-루티노사이드(Kaempferol-3-O-rutinoside)를 유효 성분으로 하는 주름 개선용 피부 외용제 조성물로서, 프로콜라겐 발현 촉진 및 콜라게나제 발현 억제의 효과를 통한 두 가지 활성의 복합 상승으로 피부 주름을 개선시킨다.	설화수 안티링클 라인
폴리에틸렌 고흥화 파우더를 함유한 고흥화 파우더 화장료 조성물	2009년 9월	본 발명은 바인더를 사용하지 않고 고흥화 파우더만을 이용한 파우더 화장료 조성물에 관한 것이다. 보다 상세하게는 일반적으로 사용되는 파우더 분체에 오일 바인더나 금속염을 사용하지 않고 폴리에틸렌 고흥화 파우더만을 함유하여 고흥화 파우더 성형이 가능하도록 하며, 뭉침없이 가볍게 퍼발리고 피지나 땀에 대한 지속성이 뛰어난 고흥화 파우더 화장료 조성물에 관한 것이다.	라네즈P제품, 헤라 AD
기공내 금속산화물을 담지한 중형기공성 무기 복합분체 및 그 제조방법	2009년 11월	본 발명은 골격내에 티타늄, 아연 등의 금속원소가 치환된 중형기공성 실리카 분자체의 기공내에 세륨, 철 등의 금속산화물을 담지함으로써 넓은 영역의 자외선(UV-A,B) 차단능을 가지며, 사용감과 안전성이 향상된 중형기공성 무기 복합분체 및 그 제조방법에 관한 것이다.	헤라 멀티베이스 파운데이션, 아이오페 자외선 차단제
번들거림 및 지속성을 개선시키는 메이크업 화장료 조성물	2010년 2월	본 발명은 특정 코팅기재로 코팅된 판상 파우더 성분, 구상 파우더 성분, 유상 성분, 무기색소를 함유하는 메이크업 화장료 조성물에 관한 것이다. 본 발명의 화장료 조성물은 사용감이 가볍고 화사한 피부 표현이 가능하게 하며, 피부도포시 번들거리지 않고 화장 지속성이 우수한 특성을 가짐을 특징으로 함. 상기 코팅 기재는 퍼플루오르 옥틸 트리에톡시 실란, C9-13 플루오로알코올, C9-15 플루오로알코올 포스페이트, 퍼플루오로 퍼하이드로 페난스렌, 트리에톡시 카프릴릴실란 및 N-라우로일 L-라이신에서 선택되는 것DLEK.	2008년 헤라 트윈팩트 어드밴스 제품에 적용
히말라야 빙하수를 이용하는 용매추출법 및 그 추출물, 이 추출물이 포집된 나노입자를 함유하는 화장료 조성물	2010년 6월	본 발명은 오랜 기간 동안 퇴적되어온 히말라야 천연 빙하수를 이용하여 활성성분을 추출하는 용매추출법 및 그 추출물, 및 나노유화기술을 이용하여 다양한 미네랄 또는 활성성분을 함유하는 상기 추출물을 포집시킨 나노 유화입자를 제조하고, 이를 유효성분으로 함유함으로써 경피흡수율을 크게 향상시킨 화장료 조성물에 관한 것이다.	2008년 라네즈 초수분 제품에 적용



피그먼트가 내상 분산된 유중수형 메이크업 화장료 조성물	2010년 9월	본 발명은 피그먼트가 내상인 물에 분산되어 있는 유중수형 메이크업 화장료 조성물에 관한 것으로서, 보다 상세하게는 실리콘 코팅 피그먼트를 O/W유화제로 친수처리를 한 후 내상인 물에 분산시켜 유화입자 내에 균일하게 분산시킴으로써 커버력이 높으면서도 발림성이 부드러운 유중수형 메이크업 화장료 조성물에 관한 것이다.	설화수 예서 베이스, 파운데이션
생약재 추출물을 함유하는 피부 외용제 조성물	2010년 12월	본 발명은 범고리(Bistorta manshuriensis)추출물을 유효 성분으로 함유하는 피부외용제 조성물에 관한 것으로서, T림파구 매개성 면역반응 억제능력에 의해 아토피성 피부염, 접촉성 피부염 및 건선 등의 피부질환을 치료 또는 예방하는 것이 특징임	프리메라
잇몸질환과 구취제거에 효과가 있는 구강용 조성물	2011년 3월	본 발명은 백리향추출물, 해열목추출물 및 가시오가피추출물을 함유하는 구강용 조성물에 관한 것으로서, 보다 상세하게는 구강내 세균을 효과적으로 제어하여 잇몸질환 및 구취제거에 효과가 우수한 구강용 조성물인 것이 특징임.	송염 에코서트 유기농 치약 및 송염 치약라인 AD
올피 추출물 및 라벤더 워터를 함유하는 아토피 개선용 피부 외용제 조성물	2011년 5월	본 발명은 아토피성 피부를 개선시키는 피부 외용제 조성물에 관한 것으로, 보다 상세하게는 올피 추출물 및 라벤더 워터를 유효성분으로 함유함으로써 민감성, 자극성 또는 반응성 피부를 안정화시키고 가려움, 열감과 염증을 완화하여 아토피성 피부를 효과적으로 개선시키고 피부를 건강하게 유지시킬 수 있는 피부 외용제 조성물에 관한 것이다.	프리메라 베이비샴푸/워시
무기 분말을 함유하는 화장료 조성물	2011년 8월	본 발명은 (i) 질화붕소; 및 (ii) 산화세륨, 산화티탄, 탈크, 산화알루미늄, 산화철, 산화아연 및 마이카로 이루어진 군에서 선택된 하나 이상의 무기 분말;을 함유하는 화장료 조성물에 관한 것으로, 화장료 도포시 자외선 A, B 및 근적외선을 동시에 차단할 수 있다.	설화수 소선보 제품
지속성이 우수한 유중수형 메이크업 화장료 조성물	2011년 10월	실리콘계 폴리머 콤플렉스를 메이크업 제품에 포함하여 외부 스트레스(땀, 물, 피지)에 의한 화장막 붕괴를 개선한 것이 특징임.	아이오페 에어쿠션 선블록AD
6년근 인삼수를 함유하는 모발용 화장료 조성물	2012년 2월	6년근 인삼수, 검은콩 추출물 및 백자인 추출물을 유효 성분으로 함유하는 모근강화용 화장료 조성물	려 화윤생 흑운모 샴푸
발포 우레탄 폼에 함침시켜 제조하는 자외선 차단 화장료 조성물	2012년 6월	화장료 조성물이 발포우레탄폼에 함침된 팩트 제형의 자외선 차단용인 것이 특징임.	아이오페 에어쿠션 선블록 등
효소 및 아미노산을 함유하는 피부 화장료 조성물	2012년 8월	세린 프로테아제(serine protease);및 글루탐산, 글리신 및 세린에서 선택된 2종의 아미노산을 함유하는 피부 보습용	아이오페 리뉴잉 인텐시브 필링 키트
녹차 다당체와 송이 추출물을 함유하여 항염 및 항산화 효과를 갖는 피부 화장료 조성물	2012년 10월	녹차 다당체(Green tea polysaccharide) 및 송이버섯(Tricholoma matsutake) 추출물을 유효성분으로 함유하는 피부 노화방지용 화장료 조성물	AMOREPACIFIC Future Response Creme

## 9. 그 밖에 투자 의사결정에 필요한 사항

## 가. 환경경영

아모레퍼시픽은 인류의 건강과 아름다움을 추구하는 기업으로서 인류와 환경의 건강한 상생을 기업의 핵심 가치로 인식하고 있습니다. 아모레퍼시픽의 환경 철학은 1993년 “환경무한 책임주의” 선언과 그 실천의 하나인 아모레퍼시픽 그린운동으로 확대됨으로써 바람직한 기업상을 만들어 가고 있습니다. 앞으로도 아모레퍼시픽은 사업활동과 환경의 조화를 실현하며 고객의 환경에 대한 기대에 부응하기 위한 노력을 다할 것입니다.

## 나. 온실가스 감축 활동

아모레퍼시픽은 2007년 기후변화CFT를 출범한 이후, 온실가스 인벤토리 구축 및 배출량 감축활동을 전개하고 있습니다. 2011년도에 수립한 SCM 부문 온실가스 중장기 감축계획을 바탕으로 2010년을 기준으로 2020년까지 매출 원단위 30% 감축 목표를 달성하기 위하여 노력하고 있습니다.

### 1) 신재생에너지 도입

AP Beauty 사업장 물류동 옥상에 시간당 200kw의 전기를 생산할 수 있는 태양광 모듈을 설치하였습니다. 2012년도에는 약 20만kw의 전기를 생산하였고, 생산된 전기는 본부동 및 어린이집에 공급되고 있습니다.

### 2) 피크관리 시스템 도입

AP Beauty 사업장은 에너지 사용량을 절감하기 위해 사용량이 상한선(피크값)에 도달하면 공조기와 냉난방기를 자동으로 끄는 피크관리 시스템을 도입하였습니다. 이를 통해 연간 약 100 tCO<sub>2</sub>의 온실가스 배출 효과를 거두었습니다.

### 3) 그린 물류 추진

2012년에는 수송 활동이 많이 발생하는 오산-김천 노선에 대하여 (주)유한킴벌리와 공동수송에 대한 과일렛테스트를 진행하였으며, 점진적으로 확대하기 위하여 노력하고 있습니다. 수배송차량에 대하여 EMS(Eco-driving Management System)을 장착하여 배송나르미별 ECO점수(연료절감량)를 산출하고 있습니다. ECO점수가 높은 배송나르미에게는 인센티브를 제공하고, 점수가 낮은 나르미에게는 도로안전공단에서 실시하는 에코드라이빙 체험교육을 이수하도록 하였습니다. 그 결과 2012년도에는 차량 연비가 약 10% 향상되었습니다.

## 다. 용수절감운동

아모레퍼시픽은 2011년 용수 CFT를 구성하여 국내외 환경변화에 따른 기업의 물 관련 및 기회요인을 분석하여 물 사용량 감축 계획을 포함한 중장기 로드맵을 수립하였습니다.

### 1) 우수 활용

AP Beauty 사업장에 1,400톤 규모의 우수 저장소와 정화 처리 시설을 설치하여, 사업장 내 조경 및 청소와 유틸리티 냉각탑 보충수에 활용하고 있습니다.

### 2) 자동CIP 프로세스 도입

AP Beauty 사업장은 스킨케어 제조장에서 작업전환 시 자동세척장치 시스템인 CIP(Cleaning In Place)를 도입하여 세척 방법 및 용수 사용량을 표준화 하였습니다. 자동세척을 통하여 크립/유기농 제조장 작업간 세척수 사용량의 약 40% 를 감축 시켰습니다.

### 3) 1차 방류수 재활용

매스코스메틱 사업장에서 기존에 활성탄 여과와 모래 여과를 거쳐 방류했던 1차 방류수를 추가 정화한 후 폐수처리장 처리 약품 용해수로 재사용하고 있습니다.

## 라. 생물다양성 보호

아모레퍼시픽은 생물다양성 국제협약의 생물다양성 보호 목적에 기반하여 다양한 활동을 수행하고 있습니다. 생물다양성 연구기관과 협력 파트너십을 구축하여 생물다양성에 대한 조사 및 연구를 진행하고 있으며, 고유종 자생식물에 대한 연구를 지원함으로써 생물다양성 보전에 기여하고 있습니다.

### 1) 멸종위기의 흰감국 복원

아모레퍼시픽은 멸종위기에 있는 토종 흰감국(*Chrysanthemum indicum* var. *albescens*)을 세계 최초로 복원하여, 미백 기능성 주성분으로 제품에 적용하였습니다. 2010년부터 국야농원과 공동 연구를 통해 흰감국을 복원하여 신제품인 ‘국야설화’와 ‘국야수율’을 개발하였으며, 이에 대한 독점적 품종 보호권도 확보하였습니다.

또한 흰감국을 미백 기능성 원료로 사용할 수 있도록 연구를 진행하여 식약청에서 미백 기능성 원료로 인증 받았습니다. 흰감국은 ‘한울 고결미백 파우더 세럼’의 핵심 미백 기능성 성분으로 사용되었습니다.

### 2) 생물다양성 보전 심포지엄 개최

아모레퍼시픽은 2012년 11월에 (사)한국여성과학기술단체총연합회와 함께 ‘생물 다양성 보전과 지속가능발전 공동 심포지엄’을 개최했습니다. ‘생물 다양성 보전과 지속가능 발전’을 주제로 진행한 대학원생 공모전의 수상작 발표와 생물다양성 전문가들의 강연 및 패널토론으로 진행되었으며, 아모레퍼시픽의 생물종 다양성 보전과 지속가능 활용 사례도 소개되었습니다. 심포지엄을 통해 정부를 비롯한 학계와 언론계, NGO와 생물 다양성에 대한 이슈를 논의할 수 있었습니다.

### 3) 제주 자생 식물 연구 파트너십 체결

아모레퍼시픽은 자사의 R&D기술을 활용하여 제주의 전통 지식과 제주지역의 원료를 활용하기 위해 노력하고 있습니다. 2012년에는 국립생물자원관과 협업하여 제주의 전통지식 발굴 과제를 진행하였고, 원료의 효능 등을 검토하여 자사 원료 활용 가능성을 검토하고 있습니다.

또한 제주 자생식물의 가치 발굴과 보전을 위해, 제주테크노파크 생물종다양성연구소와 협약하였습니다. 아모레퍼시픽과 이니스프리는 협약에 따라, 제주자생식물의 복원연구 및 복원 사업을 수행할 예정입니다.

### III. 재무에 관한 사항

#### 1. 요약연결재무정보

(단위 : 백만원, 주당순이익 : 원)

구 분	제 7 기	제 6 기	제 5 기
유 동 자 산	804,189	753,684	708,404
현금및현금성자산	170,707	187,708	159,142
금융기관예치금	142,499	155,736	173,374
매출채권	170,180	152,435	138,402
기타수취채권	20,076	13,839	12,222
기타유동자산	33,294	18,163	17,099
재고자산	267,433	225,803	208,165
매각예정비유동자산	0	0	36,789
비 유 동 자 산	2,222,004	2,061,743	1,736,636
금융기관예치금	5,158	3,656	3,456
기타수취채권	82,383	59,298	45,504
매도가능금융자산	6,243	9,209	11,549
유형자산	1,766,807	1,655,475	1,603,380
투자부동산	203,232	185,546	0
무형자산	121,208	115,204	48,541
관계기업주식	5,093	4,665	4,158
이연법인세자산	31,870	28,684	19,860
기타비유동자산	10	6	189
자 산 총 계	3,026,193	2,815,428	2,481,829
유 동 부 채	417,240	425,983	380,417
비 유 동 부 채	265,165	251,141	239,331
부 채 총 계	682,406	677,125	619,748
자본금	34,508	34,508	34,508
주식발행초과금	712,702	712,702	712,702
자본잉여금	7,761	7,690	7,690
기타자본구성요소	(1,810)	(1,810)	(1,810)
기타포괄손익누계액	(12,011)	(2,435)	(1,051)
이익잉여금	1,592,449	1,377,420	1,100,479
비지배주주지분	10,188	10,228	9,563
자 본 총 계	2,343,787	2,138,303	1,862,081
매출액	2,849,462	2,554,723	2,272,312

영업이익	364,265	372,851	364,465
법인세비용차감전순이익	360,644	429,642	365,620
당기순이익	268,444	327,269	287,609
지배기업소유주지분	269,616	327,029	287,752
비지배주주지분	(1,172)	240	(143)
당기총포괄이익	248,509	317,143	273,175
보통주기본주당순이익	39,080	47,403	41,709
우선주기본주당순이익	39,130	47,454	41,759
연결에 포함된 회사 수	17	12	11

## 2. 연결에 포함된 회사 수

### 가. 연결에 포함된 회사 수

	피투자회사	업종	자본금 (백만원)	지분율 (%)	결산일	소재국
(주)아모레퍼시픽	AMOREPACIFIC Global Operations Limited.	지주회사업	104,816	90.00	12월 31일	홍콩
(주)아모레퍼시픽	AMOREPACIFIC GLOBAL OPERATIONS PTE. LTD.	지주회사업	5,096	100.00	12월 31일	싱가포르
(주)아모레퍼시픽	AMORE Cosmetics (Shanghai) Co.,Ltd.	화장품 제조 및 판매	14,274	100.00	12월 31일	중국
(주)아모레퍼시픽	AMOREPACIFIC Cosmetics New (Shanghai) Co.,Ltd.(*)	화장품 제조	34,829	69.21 30.79	12월 31일	중국
(주)아모레퍼시픽	AMOREPACIFIC (Shanghai) R&I Center Co.,Ltd.	연구 개발	2,195	100.00	12월 31일	중국
AMOREPACIFIC Global Operations Limited.	AMOREPACIFIC Trading Co. Ltd	화장품 판매	9,456	100.00	12월 31일	중국
AMOREPACIFIC Global Operations Limited.	AMOREPACIFIC EUROPE S.A.S	화장품 제조 및 판매	98,933	100.00	12월 31일	프랑스
AMOREPACIFIC Global Operations Limited.	Annick Goutal S.A.S	화장품 판매	9,267	100.00	12월 31일	프랑스
AMOREPACIFIC Global Operations Limited.	AMOREPACIFIC US, INC.	화장품 판매	40,423	100.00	12월 31일	미국
AMOREPACIFIC Global Operations Limited.	AMOREPACIFIC Japan Co.,Ltd.	화장품 판매	28,037	100.00	12월 31일	일본
AMOREPACIFIC Global Operations Limited.	AMOREPACIFIC Taiwan Co.,Ltd.	화장품 판매	11,621	100.00	12월 31일	대만
AMOREPACIFIC Global Operations Limited.	AMOREPACIFIC SINGAPORE PTE., LTD.	화장품 판매	14,018	100.00	12월 31일	싱가포르
AMOREPACIFIC Global Operations Limited.	AMOREPACIFIC MALAYSIA SDN. BHD.	화장품 판매	2,950	100.00	12월 31일	말레이시아
AMOREPACIFIC Global Operations Limited.	AMOREPACIFIC VIETNAM JSC	화장품 판매	5,479	70.00	12월 31일	베트남
AMOREPACIFIC Global Operations Limited.	AMOREPACIFIC (Thailand) LIMITED	화장품 판매	3,612	100.00	12월 31일	태국
(주)아모레퍼시픽	PT. LANEIGE INDONESIA PACIFIC	화장품 판매	2,400	10.06 89.94	12월 31일	인도네시아
AMOREPACIFIC Global Operations Limited.	Innisfree Cosmetics India Private Limited	화장품 판매	354	99.44	12월 31일	인도

주)(\*) AMORE Cosmetics (Shanghai) Co.,Ltd.가 지분 100%를 보유하고 있었던 토지사용권을 소유한 법인이었으나, 당기 회사가 24,595백만원 추가 유상증자함에 따라 회사와 AMORE Cosmetics (Shanghai) Co.,Ltd.의 지분율이 69.21%와 30.79%로 변동되었습니다.

### 나. 연결대상회사의 변동내용

(1) 당기 중 신규로 연결에 포함된 기업은 다음과 같습니다.

종속기업명	사유
-------	----

AMOREPACIFIC (Thailand) LIMITED	당기에 종속기업인 AMOREPACIFIC Global Operations Limited.가 지분 51% 추가 취득을 통해 관계기업에서 종속기업으로 편입되었습니다(주석 34 참조).
PT. LANEIGE INDONESIA PACIFIC	당기에 종속기업인 AMOREPACIFIC Global Operations Limited.가 해당 회사의 지분 70%를 추가 취득함에 따라서 관계기업에서 종속기업으로 편입되었습니다. 보고기간말 현재 PT. Laneige Indonesia Pacific에 대한 연결회사의 지분율은 91.01%입니다(주석 34 참조).
AMOREPACIFIC (Shanghai) R&I Center Co.,Ltd.	당기에 회사가 지분 100%를 신규 출자하여 설립함에 따라 종속기업으로 편입되었습니다.
Innisfree Cosmetics India Private Limited	당기에 종속기업인 AMOREPACIFIC Global Operations Limited.가 지분 99.44%를 신규 출자하여 설립함에 따라 종속기업으로 편입되었습니다.

(2) 당기 중 연결에서 제외된 기업은 없습니다.

### 3. 재무정보 이용상의 유의점(연결재무제표)

※ 아래에 기재된 내용은 당사의 중요한 회계정책 및 재무제표 작성기준, 중요한 회계추정 및 가정 중 중요사항만을 간략히 요약한 것입니다. 기타 연결재무제표 작성기준에 대한 자세한 사항은 첨부된 연결감사보고서를 참조하시기 바랍니다

#### ■ 중요한 회계정책 :

재무제표의 작성에 적용된 주요한 회계정책은 아래에 제시되어 있습니다. 이러한 정책은 별도의 언급이 없다면, 표시된 회계기간에 계속적으로 적용되었습니다.

#### 1. 재무제표 작성기준

연결회사는 2011년 1월 1일 이후에 개시하는 연차보고기간부터 국제회계기준을 채택하여 제정한 한국채택국제회계기준을 적용하고 있습니다. 한국채택국제회계기준은 국제회계기준 위원회("IASB")가 발표한 기준서와 해석서 중 대한민국이 채택한 내용을 의미합니다.

회사의 연결재무제표는 한국채택국제회계기준에 따라 작성되었습니다.

한국채택국제회계기준은 재무제표 작성시 중요한 회계추정의 사용을 허용하고 있으며, 회계정책을 적용함에 있어 경영진의 판단을 요구하고 있습니다. 보다 복잡하고 높은 수준의 판단이 요구되는 부분이나 중요한 가정 및 추정이 요구되는 부분은 주석3에서 설명하고 있습니다.

#### 1.1 회계정책의 변경과 공시

##### (1) 연결회사가 채택한 제·개정 기준서

연결회사는 기업회계기준서 제1001호 '재무제표 표시'의 개정된 내용에 따라 매출액에서 매출원가 및 판매비와 관리비를 차감하여 영업손익을 산정하고 있으며, 상기의 개정 기준서의 적용이 연결재무제표에 미치는 영향은 없습니다.

(2) 연결회사가 적용하지 않은 제·개정 기준서 및 해석서  
제정·공표되었으나 2012년 1월 1일 이후 시작하는 회계연도에 시행일이 도래하지 아니하  
였고, 회사가 조기 적용하지 아니한 제·개정 기준서 및 해석서는 다음과 같습니다.

- 기업회계기준서 제1001호 '재무제표 표시' 개정

기업회계기준서 제1001호 '재무제표 표시'는 기타포괄손익에 표시되는 항목을 미래에 당기 손익으로 재분류 되는지 여부에 따라 두 가지 그룹으로 나누어 표시하는 것으로 개정되었습니다. 동 개정 내용은 2012년 7월 1일 이후 개시되는 회계연도부터 적용될 예정이며, 조기 적용이 허용됩니다. 연결회사는 상기의 개정 기준서의 적용이 연결재무제표에 미치는 유의적인 영향은 없을 것으로 예상하고 있습니다.

- 기업회계기준서 제1019호 '종업원급여' 개정

동 개정 내용에 따르면, 보험수리적 손익에 대한 범위접근법의 적용이 더 이상 허용되지 않으며, 따라서 발생한 모든 보험수리적손익은 기타포괄손익으로 즉시 인식됩니다. 또한 제도의 변경에 따라 발생한 모든 과거근무원가를 즉시 인식하며, 이자원가와 사외적립자산에 대한 기대수익을 별도로 산출하던 것을 순확정급여부채(자산)에 확정급여채무의 측정에 사용한 할인율 적용하여 계산한 순이자비용(수익)을 산출하는 것으로 변경하였습니다. 동 개정 내용은 2013년 1월 1일 이후에 개시하는 회계연도부터 적용될 예정입니다. 연결회사는 상기의 개정 기준서의 적용에 따른 연결재무제표에 대한 영향을 파악 중입니다.

- 기업회계기준서 제1113호 '공정가치측정' 제정

기업회계기준서 제1113호 '공정가치측정'은 공정가치를 명확히 정의하고, 공정가치의 측정을 위한 체계 및 공시사항을 단일의 기준서에서 정하여 한국채택국제회계기준 적용시 일관성을 제고하고 복잡성을 감소시키기 위하여 제정되었습니다. 기업회계기준서 제1113호는 다른 기준서에서 이미 요구하거나 허용하는 사항 이외에 추가적으로 공정가치측정을 요구하지 않으며, 다른 기준서에서 공정가치 측정이 요구되거나 허용되는 경우 적용되는 지침을 제공합니다. 동 제정 내용은 2013년 1월 1일 이후에 개시하는 회계연도부터 적용될 예정입니다. 연결회사는 상기의 제정 기준서의 적용이 연결재무제표에 미치는 영향은 없을 것으로 예상하고 있습니다.



-기업회계기준서 제1110호 '연결재무제표'의 제정

기업회계기준서 제1110호 '연결재무제표'는 기업이 지배기업의 연결재무제표에 포함되어야 하는지를 결정하는 요소가 되는 지배력의 개념을 구체적으로 설명합니다. 투자자는 피투자자에 대한 관여로 변동이익에 노출되거나 변동이익에 대한 권리가 있고 피투자자에 대하여 자신의 힘으로 그러한 이익에 영향을 미치는 능력이 있을 때 피투자자를 지배하게 됩니다. 동 기준서는 지배력을 결정하는 것이 어려운 경우에 적용할 수 있는 추가적인 지침을 제공하고 있습니다. 상기 기준서는 2013년 1월 1일 이후에 개시하는 회계연도부터 적용될 예정이며, 연결회사는 동 기준서의 영향을 검토 중에 있습니다.

-기업회계기준서 제1112호 '타 기업에 대한 지분의 공시'의 제정

기업회계기준서 제1112호 '타기업에 대한 지분의 공시'는 종속기업, 공동약정, 관계기업, 연결구조화기업 및 비연결구조화기업을 포함하는 타기업에 대한 모든 형태의 지분에 요구되는 공시사항을 제공합니다. 동 기준서는 2013년 1월 1일 이후에 개시하는 회계연도부터 적용될 예정이며, 연결회사는 동 기준서의 영향을 검토 중에 있습니다.

## 2. 연결

연결회사는 기업회계기준서 제1027호 '연결재무제표와 별도재무제표'에 따라 연결재무제표를 작성하고 있습니다.

### (1) 종속기업

종속기업은 회사가 재무 및 영업 정책을 결정할 수 있는 능력이 있는 모든 기업(특수목적기업을 포함)이며, 일반적으로는 과반수 의결권을 보유하고 있는 경우가 해당됩니다. 현재 시점에서 행사 또는 전환가능한 잠재적 의결권의 존재 여부 및 그 영향은 회사가 다른 기업을 지배하고 있는지의 여부를 평가하는데 고려됩니다. 또한, 연결회사는 의결권이 50%이하인 경우에도 사실상의 지배력에 따라 재무 및 영업정책을 결정할 수 있는 능력이 존재하는지를 평가합니다.

종속기업은 회사가 지배하게 되는 시점부터 연결에 포함되며, 지배력을 상실하는 시점부터 연결에서 제외됩니다.

연결회사의 사업결합은 취득법으로 회계처리 됩니다. 이전대가는 취득과 관련하여 취득일에 제공한 자산, 발행한 지분증권, 인수하거나 발생시킨 부채의 공정가치의 합으로 측정하고 있습니다. 이전대가는 조건부 대가 지급 약정으로부터 발생하는 자산 및 부채의 공정가치를 포함하고 있습니다. 사업결합으로 취득한 식별가능자산·부채 및 우발부채는 취득일의 공정가치로 최초 측정하고 있습니다. 연결회사는 청산 시 순자산의 비례적 몫을 제공하는 비지배지분을 사업결합 건별로 판단하여 피취득자의 순자산 중 비례적지분 또는 공정가치로 측정합니다. 그밖의 비지배지분은 다른 기준서의 요구사항이 없다면 공정가치로 측정합니다.

취득관련원가는 발생 시 당기비용으로 인식됩니다.

사업결합이 단계적으로 발생한 경우 이전에 보유하고 있던 피취득자에 대한 지분은 취득일에 공정가치로 재측정되며 변동분은 당기손익으로 인식됩니다.

연결회사가 지불할 조건부대가는 취득일에 공정가치로 인식됩니다. 자산 또는 부채로 계상된 조건부대가의 후속적인 공정가치의 변동은 기준서 제 1039호에 따라 당기손익 또는 기타 포괄손익으로 인식됩니다. 자본으로 분류되는 조건부대가는 재측정되지 않으며, 후속적으로 정산될 때 자본내에서 회계처리 됩니다.

이전대가, 피취득자에 대한 비지배지분의 금액과 취득자가 이전에 보유하고 있던 피취득자에 대한 지분의 취득일의 공정가치 합계액이 취득한 식별가능한 순자산을 초과하는 금액은 영업권으로 인식합니다. 또한, 이전대가 등이 취득한 종속기업 순자산의 공정가액보다 작다면, 그 차액은 당기손익으로 인식합니다.

연결회사 내의 기업간에 발생하는 거래와 잔액, 수익과 비용 및 미실현이익은 제거됩니다. 미실현손실은 이전된 자산의 손상 여부를 우선 고려하고 제거됩니다. 종속기업의 회계정책은 연결회사에서 채택한 회계정책을 일관성있게 적용하기 위해 차이가 나는 경우 수정되었습니다.

## (2) 지배력의 변동이 없는 종속기업에 대한 소유지분의 변동

지배력의 상실을 발생시키지 않는 비지배지분과의 거래는 자본거래, 즉 소유주로서의 자격을 행사하는 소유주와의 거래로 회계처리하고 있습니다. 지불한 대가의 공정가치와 종속기업의 순자산의 장부금액 중 취득한 지분 해당액과의 차이는 자본에 계상됩니다. 비지배지분에 대한 처분에서 발생하는 손익 또한 자본에 반영됩니다.

## (3) 종속기업의 처분

연결회사가 지배력을 상실하는 경우 해당기업에 대해 계속 보유하게 되는 지분은 동 시점에 공정가치로 재측정되며, 관련 차액은 당기손익으로 인식됩니다. 이러한 공정가치는 해당 지분이 후속적으로 관계기업, 공동지배기업 또는 금융자산이 되는 경우의 최초 인식시 장부금액이 됩니다. 또한, 해당 기업에 대하여 이전에 계상하고 있던 기타포괄손익의 금액은 연결회사가 관련 자산과 부채를 직접 처분하였을 경우와 동일하게 회계처리하고 있습니다. 따라서, 과거에 인식되었던 기타포괄손익 항목은 당기손익으로 재분류되는 됩니다.

## (4) 관계기업

관계기업은 연결회사가 유의적 영향력을 행사할 수는 있으나 지배력은 없는 모든 기업으로, 일반적으로 회사가 의결권 있는 주식의 20% 내지 50%를 소유하고 있는 피투자 기업입니다. 관계기업 투자지분은 최초에 취득원가로 인식하며 지분법을 적용하여 회계처리합니다. 연결회사의 관계기업 투자금액은 취득시 식별된 영업권을 포함하며, 누적손상차손 차감 후 금액으로 표시합니다.

관계기업에 대한 투자자의 소유지분이 감소하지만 투자가 관계기업의 정의를 충족하는 경우, 투자자는 이전에 기타포괄손익으로 인식한 손익 중 비례적 금액만을 당기손익으로 재분류합니다.

관계기업 투자의 취득 이후 발생하는 관계기업의 손익에 대한 연결회사의 지분에 해당하는 금액은 당기손익으로 인식하고, 관계기업의 기타포괄손익 변동액 중 연결회사의 지분에 해당하는 금액은 기타포괄손익으로 인식합니다. 취득 후 누적변동액은 투자금액의 장부금액에서 조정합니다. 관계기업의 손실에 대한 연결회사의 지분이 기타 무담보 채권을 포함한 관계기업 투자금액과 동일하거나 이를 초과하게 되면 연결회사는 관계기업을 위해 대납하였거나 의무를 부담하게 된 경우를 제외하고는 더 이상의 손실을 인식하지 않습니다.

연결회사는 매보고기간마다 관계기업 투자에 대한 객관적인 손상의 징후가 있는지를 결정하여야 합니다. 만약 객관적인 손상의 징후가 있다면 연결회사는 관계기업 투자의 회수가능액과 장부금액과의 차이를 손상차손으로 인식합니다. 동 손상차손 금액은 손익계산서 상 '관계기업에 대한 손상차손'으로 하여 별도로 표시됩니다.

연결회사와 관계기업 간의 거래에서 발생한 미실현이익은 연결회사의 관계기업에 대한 지분에 해당하는 부분을 제거하고 있습니다. 미실현손실도 그 거래가 이전된 자산이 손상되었다는 증거를 제시하지 않는 경우 동일하게 제거되고 있습니다. 관계기업의 회계정책은 연결회사의 회계정책과의 일관성을 위해 필요한 경우 변경하여 적용하고 있습니다. 연결회사의 지분율이 감소하였으나 유의적 영향력이 계속 유지되는 경우의 지분감소액은 당기손익으로 인식하고 있습니다.

### 3. 영업부문

영업부문은 최고영업의사결정자에게 보고되는 사업본부별로 공시되고 있습니다(주석 4 참조). 최고영업의사결정자는 영업부문에 배부될 자원과 영업부문의 성과를 평가하는데 책임이 있으며, 전략적 의사결정을 수행하는 대표이사를 최고이사결정자로보고 있습니다.

#### 4. 외화환산

##### (1) 기능통화와 표시통화

연결회사는 연결회사 내 개별기업의 재무제표에 포함되는 항목들을 각각의 영업활동이 이루어지는 주된 경제환경에서의 통화("기능통화")를 적용하여 측정하고 있습니다. 지배기업의 기능통화와 표시통화는 대한민국 원화이며, 연결재무제표는 대한민국 원화로 표시하고 있습니다.

##### (2) 외화거래와 보고기간말의 외화환산

외화거래는 거래일의 환율 또는 재측정되는 항목인 경우 평가일의 환율을 적용한 기능통화로 인식하고 있습니다. 외화거래의 결제나 화폐성 외화자산·부채의 환산에서 발생하는 외환차이는 당기손익으로 인식하고 있습니다. 다만, 요건을 충족하는 현금흐름위험회피에 대한 위험회피금액은 기타포괄손익으로 인식하고 있습니다.

차입금 및 현금및현금성자산과 관련한 외환차이를 비롯한 모든 외환차이는 손익계산서상 "기타영업외손익"으로 표시됩니다.

매도가능금융상품으로 분류하는 외화표시 화폐성 유가증권의 공정가치 변동은 상각후원가의 변동으로 인한 부분과 기타 유가증권의 장부금액 변동으로 구분하며, 상각후원가의 변동 부분에서 발생한 외환차이는 당기손익으로, 기타 장부금액의 변동에서 발생한 외환차이는 기타포괄손익으로 인식하고 있습니다.

비화폐성 금융자산·부채의 외환차이는 공정가치 변동손익의 일부로 보고하고 있습니다. 당기손익인식지분상품의 외환차이는 공정가치 변동손익의 일부로 보아 당기손익으로, 매도가능지분상품의 외환차이는 공정가치 변동에 대한 기타포괄손익에 포함하여 인식하고 있습니다.

### (3) 표시통화로의 환산

연결회사의 표시통화와 다른 기능통화를 가진 모든 연결회사 내 개별기업의 경영성과와 재무상태는 다음과 같은 방법으로 연결회사의 표시통화로 환산하고 있습니다.

- 1) 자산과 부채는 보고기간말의 마감환율로 환산하고 있습니다.
- 2) 수익과 비용은 해당기간의 평균환율로 환산하고 있습니다.
- 3) 위 1), 2)의 환산에서 발생하는 외환차이는 기타포괄손익으로 인식하고 있습니다.

종속기업에 대한 지배력을 상실하는 경우, 자본항목으로 인식한 외환차이의 누계액은 처분손익을 인식하는 시점에 당기손익으로 재분류하고 있습니다.

해외기업의 취득에서 발생하는 영업권과 공정가치 조정액은 취득하는 회사의 자산·부채로 간주하며, 해당 해외기업의 기능통화로 표시하고 마감환율로 환산하고 있습니다.

## 5. 현금및현금성자산

현금및현금성자산은 보유중인 현금, 은행예금, 기타 취득일 현재 만기일이 3개월 이내에 도래하는 매우 유동적인 단기투자자산을 포함하고 있습니다.

## 6. 금융자산

### 6.1 분류

연결회사는 금융자산을 그 취득목적과 성격에 따라 당기손익인식금융자산, 대여금 및 수취채권, 매도가능금융자산, 만기보유금융자산으로 분류하고 있습니다. 경영진은 최초 인식시점에서 이러한 금융자산의 분류를 결정하고 있습니다.

(1) 당기손익인식금융자산

당기손익인식금융자산은 단기매매목적의 금융상품입니다. 연결 회사는 주로 단기간 내에 매각할 목적으로 취득한 금융상품을 단기매매금융자산으로 분류합니다. 또한, 위험회피회계의 대상이 아닌 파생상품이나 내재파생상품을 포함한 금융상품으로부터 분리된 파생상품도 단기매매목적으로 분류합니다. 당기손익인식금융자산은 유동자산으로 분류하고 있습니다.

(2) 대여금 및 수취채권

대여금및수취채권은 지급금액이 확정되었거나 결정가능하며 활성시장에서 거래되지 않는 비파생금융자산입니다. 보고기간말 기준으로 만기가 12개월을 초과하는 경우에는 비유동자산으로 분류하며 이외의 경우 유동자산으로 분류하고 있습니다. 연결회사의 대여금 및 수취채권은 재무상태표에 "현금및현금성자산", "금융기관예치금", "매출채권", "기타수취채권" 및 "기타자산"으로 분류하고 있습니다.

(3) 만기보유금융자산

만기보유금융자산은 만기가 고정되었고 지급금액이 확정되었거나 확정될 수 있는 비파생금융자산으로서, 연결회사가 만기까지 보유할 적극적인 의도와 능력이 있는 경우의 금융자산입니다. 만약 연결회사가 중요하지 아니한 금액 이상의 만기보유금융자산을 매각하는 경우 전체 분류는 훼손되어 매도가능금융자산으로 분류변경됩니다. 만기보유금융자산은 보고기간말 현재 12개월 이내에 만기가 도래하는 경우 유동자산으로, 이외의 경우 비유동자산으로 분류됩니다.

(4) 매도가능금융자산

매도가능금융자산은 매도가능금융자산으로 지정하거나, 다른 범주에 포함되지 않은 비파생금융자산입니다. 매도가능금융자산은 보고기간말 기준으로 12개월 이내에 만기가 도래하거나 경영진이 처분할 의도가 있는 경우가 아니면 비유동자산으로 분류됩니다.

## 6.2 인식과 측정

금융자산의 정형화된 매매거래는 매매일에 인식하고 있습니다. 당기손익인식금융자산을 제외한 모든 금융자산은 최초 인식시점의 공정가치에 거래원가를 가산하여 인식하고 있습니다. 당기손익인식금융자산의 경우에는 최초에 공정가치로 인식하고 거래원가는 손익계산서에 비용처리하고 있습니다. 매도가능금융자산과 당기손익인식금융자산은 후속적으로 공정가치로 측정하고 있습니다. 대여금 및 수취채권과 만기보유금융자산은 유효이자율법을 적용하여 상각후원가로 측정하고 있습니다.

당기손익인식금융자산의 공정가치 변동에 따른 손익은 이자수익을 포함하고 있으며, 발생기간에 손익계산서상 "금융수익(비용)"으로 표시됩니다. 당기손익인식금융자산의 배당수익은 연결회사가 배당금에 대한 권리가 확정되는 시점에 손익계산서에 "기타영업외손익"으로 인식하고 있습니다.

매도가능금융자산으로 분류된 화폐성 및 비화폐성 증권의 공정가치 변동은 기타포괄손익에 계상하고 있습니다. 매도가능금융자산을 처분하거나 손상차손을 인식하는 때, 자본에 인식된 누적 공정가치 조정 금액은 "기타영업외손익"으로 손익계산서에 표시하고 있습니다.

유효이자율법을 적용하여 계산한 매도가능금융자산 및 만기보유금융자산의 이자는 "금융수익"으로 손익계산서에 인식되며, 매도가능금융자산의 배당금은 연결회사의 배당금 수취 권리가 확정되는 시점에 "기타영업외손익"으로 인식하고 있습니다.

## 6.3 상계

금융자산과 금융부채는 인식한 자산과 부채에 대해 법적으로 집행가능한 상계 권리를 현재 보유하고 있고 순액으로 결제하거나 자산을 실현하는 동시에 부채를 결제할 의도를 가지고 있는 경우 상계하고 재무상태표에 순액으로 표시됩니다.



## 6.4 제거

금융자산은 그 현금흐름을 수취할 계약상 권리가 소멸한 경우 또는 이러한 권리를 양도하고 대부분의 위험과 보상을 이전하거나 위험과 보상의 대부분을 보유하지도 이전하지도 않으면서 해당 금융자산을 통제하고 있지 않은 경우 제거됩니다.

## 7. 금융자산의 손상

### (1) 상각후원가로 측정하는 자산

연결회사는 금융자산 또는 금융자산 집합의 손상 발생에 대한 객관적인 증거가 있는지를 매 보고기간말에 평가합니다. 금융자산 또는 금융자산 집합은 최초인식 후 하나이상의 사건("손상사건")이 발생한 결과 손상되었다는 객관적인 증거가 있으며 손상사건이 신뢰성 있게 추정할 수 있는 금융자산의 추정미래현금흐름에 영향을 미친 경우에는 손상차손을 인식하고 있습니다.

연결회사가 금융자산이 손상되었다는 객관적인 증거를 판단하는데 적용하는 기준은 다음을 포함합니다.

- 금융자산의 발행자나 지급의무자의 유의적인 재무적 어려움
- 이자지급이나 원금상환이 3개월 이상 연체
- 차입자의 재무적 어려움에 관련된 경제적 또는 법률적 이유로 인한 당초 차입조건 의 불가피한 완화
- 차입자의 파산이나 기타 재무구조조정의 가능성이 높은 상태
- 재무적 어려움으로 당해 금융자산에 대한 활성시장의 소멸
- 금융자산의 집합에 포함된 개별 금융자산의 추정미래현금흐름의 감소를 식별할 수는 없지만, 최초 인식 후 당해 금융자산 집합의 추정미래현금흐름에 측정가능한 감소가 있다는 것을 시사하는 다음과 같은 관측가능한 자료
  - 1) 금융자산의 집합에 포함된 차입자의 지급능력의 악화
  - 2) 금융자산의 집합에 포함된 자산에 대한 채무불이행과 상관관계가 있는 국가나 지역의 경제상황

손상차손은 당해 자산의 장부금액과 최초의 유효이자율로 할인한 추정미래현금흐름의 현재 가치의 차이로 측정합니다(아직 발생하지 아니한 미래의 대손은 제외함). 손상차손은 당해 자산의 장부금액에서 차감하고 당기손익으로 인식합니다. 금융자산이 변동이자율인 경우 손상차손을 측정하는 할인율은 계약에 따라 결정된 현재의 유효이자율입니다. 연결회사는 관측가능한 시장가격을 사용한 금융상품의 공정가치에 근거하여 손상차손을 측정할 수 있습니다.

후속기간 중 손상차손의 금액이 감소하고 그 감소가 손상을 인식한 후에 발생한 사건과 객관적으로 관련된 경우(예: 채무자의 신용등급 향상)에는 이미 인식한 손상차손을 직접 환입하여 당기손익으로 인식하고 있습니다.

## (2) 매도가능금융자산

연결회사는 금융자산 또는 금융자산 집합의 손상 발생에 대한 객관적인 증거가 있는지를 매 보고기간말에 평가합니다. 채무상품의 경우 상기 (1)에서 언급한 기준에 근거한 회계처리를 합니다. 매도가능금융자산으로 분류한 지분상품의 경우, 그 공정가치가 원가로부터 30% 이상 하락하거나 6개월 이상 지속적으로 하락하는 경우는 손상이 발생하였다는 객관적인 증거가 됩니다. 매도가능금융자산에 대해 손상발생의 객관적인 증거가 있는 경우, 취득원가와 현재 공정가치의 차이를 기타포괄손익으로 인식한 누적손실 중 이전 기간에 이미 당기손익으로 인식한 손상차손을 제외한 부분을 자본에서 재분류조정하여 당기손익으로 인식합니다. 매도가능지분상품에 대하여 당기손익으로 인식한 손상차손은 당기손익으로 환입하지 않습니다. 한편, 후속기간에 매도가능채무상품의 공정가치가 증가하고 그 증가가 손상차손을 인식한 후에 발생한 사건과 객관적으로 관련된 경우에는 환입하여 당기손익으로 인식합니다

## 8. 매출채권

매출채권은 정상적인 영업과정에서 판매된 재고자산 및 제공된 용역과 관련하여 고객으로부터 수취할 금액입니다. 매출채권의 회수가 12개월 이내에 예상되는 경우 유동자산으로 분류하고 그렇지 아니한 경우 비유동자산으로 분류합니다. 매출채권은 최초에 공정가치로 인식하며, 유효이자율을 적용한 상각후원가에 대손충당금을 차감한금액으로 측정하고 있습니다.

## 9. 재고자산

재고자산은 원가와 순실현가능가치 중 낮은 금액으로 표시하고 있습니다. 원가는 상품과 원재료, 보조재료, 저장품에 대해서는 이동평균법을, 제품과 반제품, 재공품에 대해서는 총평균법을, 미착품에 대해서는 개별법을 각각 적용하여 산정하고 있습니다. 제품과 반제품, 재공품의 원가는 원재료비, 직접노무비 및 기타 직접원가와 정상조업도에근거한 관련 제조간접비로 이루어지며, 차입원가는 제외하고 있습니다. 순실현가능가치는 정상적인 영업과정에서의 추정 판매가격에서 적용가능한 변동 판매비용을 차감한 금액입니다.

## 10. 유형자산

유형자산은 역사적 원가 또는 간주원가에서 감가상각누계액과 손상차손누계액을 차감하여 표시하고 있습니다. 간주원가 적용시, 간주원가는 한국채택국제회계기준 전환일의 공정가치(또는 과거 회계기준에 따른 재평가일의 공정가치)인 재평가금액입니다.

후속원가는 자산으로부터 발생하는 미래 경제적 효익이 회사에 유입될 가능성이 높으며 그 원가를 신뢰성 있게 측정할 수 있는 경우에 한하여 자산의 장부금액에 포함되거나 적절한 경우 별도의 자산으로 인식하고 있습니다. 대체된 부분의 장부금액은 제거하고 있습니다. 그 외의 모든 수선 및 유지비는 발생한 기간의 비용으로 인식하고 있습니다.

토지는 감가상각을 하고 있지 아니하며, 그 외 자산의 감가상각액은 자산의 취득원가에서 잔존가치를 제외한 금액에 대하여 다음의 추정 경제적 내용연수에 걸쳐 정액법에 따라 산정하고 있습니다.

과 목	추정 내용연수
건 물	10 - 40년
구 축 물	10 - 20년
기 계 장 치	5 - 20년
차 량 운 반 구	6년
공 구 기 구	3년
집 기 비 품	2 - 4년
기타의유형자산	10년

연결회사는 매 회계연도 말에 자산의 잔존가치와 경제적 내용연수를 검토하고 필요한 경우 조정을 하고 있습니다. 자산의 장부금액이 추정 회수가능액을 초과하는 경우자산의 장부금액을 회수가능액으로 즉시 감소시키고 있습니다(주석 2.15 참조). 자산의 처분손익은 처분대가와 자산의 장부금액의 차이로 결정되며, 손익계산서의 "기타영업외손익"으로 표시하고 있습니다.

#### 11. 차입원가

적격자산을 취득 또는 건설하는데 발생한 차입원가는 해당 자산을 의도된 용도로 사용할 수 있도록 준비하는 기간 동안 자본화하고 있습니다. 적격자산이란 의도된 용도로 사용하거나 판매가능한 상태가 될 때까지 상당한 기간을 필요로 하는 자산을 말합니다. 적격자산을 취득하기 위한 특정 목적으로 차입한 차입금의 일시적 운용에서 방생한 투자수익은 당 회계기간 동안의 자본화 가능 차입원가에서 차감하고 있습니다. 기타 차입원가는 발생기간에 비용으로 인식하고 있습니다.

## 12. 정부보조금

정부보조금은 보조금의 수취와 정부보조금에 부가된 조건의 준수에 대한 합리적인 확신이 있을 때 공정가치로 인식됩니다.

자산관련보조금은 보조금은 이연수익으로 인식하여 자산의 내용연수에 걸쳐 체계적이고 합리적인 기준으로 당기손익에 인식합니다.

수익관련보조금은 이연하여 정부보조금의 교부 목적과 관련된 비용이 발생하는 기간에 '기타 영업외수익'으로 인식합니다.

## 13. 무형자산

### (1) 영업권

영업권은 주석 2.2(1)에서 설명한 방식으로 측정되며, 종속기업 및 사업의 취득으로 인한 영업권은 무형자산에 포함되어 있습니다. 영업권은 매년 손상검사를 하고 월가에서 손상차손 누계액을 차감한 가액으로 표시하고 있습니다. 영업권에 대한 손상차손은 환입하지 않습니다. 기업의 처분으로 인한 처분손익 계산에는 매각되는 기업의 영업권 장부금액이 포함됩니다.

영업권은 손상검사 목적으로 현금창출단위 또는 현금창출단위집단에 배분하고 있으며, 그 배분은 영업권이 발생한 사업결합으로 혜택을 받게 될 것으로 기대되는 식별된 현금창출단위나 현금창출단위집단에 대하여 이루어지며, 이는 영업부문에 따라 결정됩니다.

영업권의 손상검사는 매년 또는 잠재적 손상을 나타내는 상황의 변화나 사건이 존재하는 경우에는 더 자주 실시됩니다. 영업권의 손상검사는 영업권이 배분된 현금창출단위 또는 현금창출단위집단의 장부금액을 회수가능액(사용가치 또는 순공정가치 중 높은 금액)과 비교하여 실시하고 있습니다. 손상차손은 즉시 비용으로 인식되며, 후속적으로 환입되지 않습니다.

## (2) 산업재산권 등

취득한 산업재산권, 소프트웨어, 기타의무형자산은 역사적 원가로 표시하고 있습니다. 사업결합으로 취득한 무형자산은 취득일 시점의 공정가치로 인식하고 있습니다. 동 무형자산은 한정된 내용연수를 가지고 있으며 원가에서 상각누계액을 차감한 가액으로 표시하고 있습니다. 또한, 동 무형자산은 아래의 추정내용연수 동안 원가를 배분하기 위하여 정액법에 따라 상각이 이루어지고 있습니다.

과 목	추정 내용연수
산 업 재 산 권	5 - 20년
소 프 트 웨 어	5년
기타의무형자산	3 - 5년

다만, 회원권은 이를 이용할 수 있을 것으로 기대되는 기간에 대하여 예측가능한 제한이 없으므로 내용연수가 비한정인 것으로 평가하여 상각하고 있지 아니합니다.

### 14. 투자부동산

임대수익이나 투자차익을 목적으로 보유하고 있는 부동산은 투자부동산으로 분류하고 있습니다. 투자부동산은 취득시 발생한 거래원가를 포함하여 최초 인식시점에 원가로 측정하며, 최초 인식 후에 원가에서 감가상각누계액과 손상차손누계액을 차감한 금액을 장부금액으로 표시하고 있습니다.

후속원가는 자산으로부터 발생하는 미래경제적효익이 유입될 가능성이 높으며, 그 원가를 신뢰성 있게 측정할 수 있는 경우에 한하여 자산의 장부금액에 포함하거나 적절한 경우 별도의 자산으로 인식하고 있으며, 후속지출에 의해 대체된 부분의 장부금액은 제거하고 있습니다. 한편, 일상적인 수선·유지와 관련하여 발생하는 원가는 발생시점에 당기손익으로 인식하고 있습니다.

투자부동산 중 토지에 대해서는 감가상각을 하지 않으며, 토지를 제외한 투자부동산은 자산의 종류별로 유형자산과 동일한 내용연수에 따라 정액법으로 상각하고 있습니다.

투자부동산의 감가상각방법, 잔존가치 및 내용연수는 매 회계연도 말에 재검토하고 이를 변경하는 것이 적절하다고 판단되는 경우 회계추정의 변경으로 회계처리하고 있습니다.

투자부동산의 처분 손익은 처분대가와 자산의 장부금액의 차이로 결정되며, 손익계산서의 "기타영업외손익"으로 표시하고 있습니다.

연결감사보고서 주석 14에 공시된 투자부동산의 공정가치는 보고기간말 현재의 시장상황을 반영하고 있으며, 필요한 경우 평가대상 자산의 특성, 상태, 위치를 반영하여 조정됩니다. 공인된 전문자격을 갖추고 있으며 평가 대상 투자부동산의 소재 지역에서 최근에 유사한 부동산을 평가한 경험이 있는 독립된 평가인이 공정가치평가를 수행하며, 이러한 평가금액에 근거하여 재무보고 목적의 공정가치가 결정됩니다.

#### 15. 비금융자산의 손상

영업권이나 비한정내용연수를 가진 무형자산은 상각하지 않고 매년 손상검사를 실시하고 있으며, 상각하는 자산의 경우는 매 보고기간말에 장부금액이 회수가능하지 않을 수도 있음을 나타내는 환경의 변화나 사건이 있다면 손상검사를 수행하고 있습니다. 손상차손은 회수가능액을 초과하는 장부금액만큼 인식하고 있습니다. 회수가능액은 순공정가치와 사용가치 중 큰 금액으로 결정하고 있습니다. 손상을 측정하기 위한 목적으로 자산은 별도로 식별가능한 현금흐름을 창출하는 가장 하위 수준의 집단(현금창출단위)으로 분류하고 있습니다. 손상차손을 인식한 영업권 이외의 비금융자산은 매 보고기간말에 손상차손의 환입가능성을 검토하고 있습니다.

## 16. 금융부채

### (1) 당기손익인식금융부채

연결회사의 당기손익인식금융부채는 단기매매목적의 금융상품입니다. 주로 단기간 내에 재매입할 목적으로 부담하는 금융부채를 단기매매금융부채로 분류합니다. 또한, 위험회피회계의 대상이 아닌 파생상품이나 내재파생상품을 포함한 금융상품으로부터 분리된 파생상품도 단기매매금융부채로 분류합니다.

### (2) 상각후원가로 측정하는 금융부채

연결회사는 당기손익인식금융부채, 금융보증계약, 금융자산의 양도가 제거조건을 충족하지 못하는 경우에 발생하는 금융부채를 제외한 모든 비파생금융부채를 상각후원가로 측정하는 금융부채로 분류하고 있으며, 채무상태표 상 "매입채무", "기타지급채무", "차입금" 및 "기타부채" 등으로 분류하고 있습니다. 상각후원가로 측정하는 금융부채 중 보고기간말 현재 12개월 이내에 만기가 도래하는 부채는 유동부채로, 이외의 부채는 비유동부채로 분류됩니다.

## 17. 매입채무

매입채무는 정상적인 영업과정에서 공급자로부터 취득한 재고자산 및 제공받은 용역과 관련하여 지급할 의무가 있는 금액입니다. 매입채무의 지급이 12개월 이내에 예상되는 경우 유동부채로 분류하고, 그렇지 아니한 경우 비유동부채로 분류합니다. 매입채무는 최초에 공정가치로 인식하며, 후속적으로 유효이자율법을 사용한 상각후원가로 측정하고 있습니다.



## 18. 차입금

차입금은 최초에 거래비용을 차감한 순공정가액으로 인식하며, 후속적으로 상각후원가로 측정하고 있습니다. 거래비용 차감 후 수취한 금액과 상환금액의 차이는 유효이자율법으로 상각하여 차입기간 동안 손익계산서에 인식하고 있습니다. 차입금은 연결회사가 보고기간말 이후 12개월 이상 결제를 이연할 수 있는 무조건적인 권리를 가지고 있지 않는 한 유동부채로 분류하고 있습니다.

## 19. 당기법인세 및 이연법인세

법인세비용은 당기법인세와 이연법인세로 구성됩니다. 법인세는 기타포괄손익이나 자본에 직접 인식된 항목과 관련된 금액을 제외하고는 당기손익으로 인식합니다. 기타포괄손익이나 자본의 특정 항목과 관련된 경우에는 해당 법인세를 각각 기타포괄손익이나 자본에서 직접 부가하거나 차감하여 인식합니다.

당기법인세비용은 연결회사가 영업을 영위하고 과세대상수익을 창출하는 국가에서 보고기간말 현재 제정되었거나 실질적으로 제정될 세법에 기초하여 계산됩니다. 경영진은 적용 가능한 세법 규정이 해석에 의존하는 경우 연결회사가 세무 보고를 위해 취한 입장을 주기적으로 평가하고 과세당국에 지급할 것으로 예상되는 금액은 충당부채로 계상하고 있습니다.

이연법인세는 자산과 부채의 장부금액과 세무기준액의 차이로 정의되는 일시적차이에 대하여 장부금액을 회수하거나 결제할 때의 예상 법인세 효과로 인식하고 있습니다. 다만, 사업결합 이외의 거래에서 자산, 부채를 최초로 인식할 때 발생하는 이연법인세자산과 부채는 그 거래가 회계이익이나 과세소득에 영향을 미치지 않는다면 인식하지 아니하고 있습니다. 이연법인세는 관련 이연법인세자산이 실현되고 이연법인세부채가 결제될 때 적용될 것으로 예상되는 보고기간말에 제정되었거나 실질적으로 제정될 세율과 세법을 적용하여 결정하고 있습니다.

이연법인세자산은 차감할 일시적차이가 사용될 수 있는 미래 과세소득의 발생가능성이 높은 경우에 인식하고 있습니다.

중속기업 및 관계기업에 대한 투자자산과 관련된 가산할 일시적차이에 대하여 회사가 소멸 시점을 통제할 수 있고 예측가능한 미래에 일시적차이가 소멸하지 않을 가능성이 높은 경우를 제외하고 이연법인세부채를 인식하고 있습니다. 또한 이들 자산으로부터 발생하는 차감할 일시적차이에 대하여 일시적차이가 예측가능한 미래에 소멸할 가능성이 높고 일시적차이가 사용될 수 있는 과세소득이 발생할 가능성이 높은 경우에만 이연법인세자산을 인식하고 있습니다.

이연법인세자산과 부채는 당기법인세자산과 당기법인세부채를 상계할 수 있는 법적으로 집행가능한 권리를 가지고 있고, 이연법인세자산과 부채가 동일한 과세당국에의해서 동일한 또는 다른 과세대상 기업에 부과되는 법인세와 관련이 있으면서 순액으로 결제할 의도가 있는 경우에 상계합니다.

## 20. 충당부채

과거사건의 결과로 현재의 법적의무나 의제의무가 존재하고, 그 의무를 이행하기 위한 자원의 유출가능성이 높으며, 당해 금액의 신뢰성 있는 추정이 가능한 경우 연결회사는 충당부채를 인식하고 있습니다. 미래영업손실에 대하여는 충당부채를 인식하지 않습니다.

충당부채는 의무를 이행하기 위하여 예상되는 지출액의 현재가치로 측정하며, 현재가치 평가에 사용하는 할인율은 그 부채의 고유한 위험과 화폐의 시간가치에 대한 현행 시장의 평가를 반영한 세전 이자율입니다. 시간경과로 인한 충당부채의 증가는 이자비용으로 인식하고 있습니다.

## 21. 종업원급여

연결회사는 퇴직급여제도를 운영하고 있으며, 동 제도를 확정급여제도로 분류하고 있습니다. 회사의 퇴직급여제도는 근속연수 및 급여수준에 근거하여 종업원이 퇴직할 때 지급받을 퇴직급여의 금액을 확정하고 있습니다.

확정급여제도는 확정기여제도를 제외한 모든 퇴직연금제도입니다. 일반적으로 확정급여제도는 연령, 근속연수나 급여수준 등의 요소에 의해 종업원이 퇴직할 때 지급받을 퇴직연금급여의 금액을 확정하고 있습니다. 확정급여제도와 관련하여 재무상태표에 계상된 부채는 보고기간말 현재 확정급여채무의 현재가치에 사외적립자산의 공정가치를 차감하고 미인식과거근무원가를 조정한 금액입니다. 확정급여채무는 매년 독립된 보험계리인에 의해 예측단위적립방식에 따라 산정됩니다. 확정급여채무의 현재가치는 급여가 지급될 통화로 표시되고 관련 확정급여부채의 지급시점과 만기가 유사한 우량회사채의 이자율로 기대미래현금유출액을 할인하여 산정하고 있습니다.

보험수리적가정의 변경 및 보험수리적가정과 실제로 발생한 결과의 차이로 인해 발생하는 보험수리적손익은 발생한 기간에 기타포괄손익으로 인식하고 있으며, 과거근무원가는 이연하여 가득기간에 걸쳐 당기손익으로 인식하고 있습니다.

## 22. 자본금

보통주와 상환의무 없는 우선주는 모두 자본으로 분류하고 있습니다.

연결회사가 회사의 보통주를 취득하는 경우, 직접거래원가를 포함하는 지급 대가는 그 보통주가 소각되거나 재발행 될 때까지 연결회사의 자본에서 차감하여 표시하고 있습니다. 이러한 자기주식이 재발행되는 경우, 수취한 대가는 회사의 주주에게 귀속되는 자본에 포함하고 있습니다.

## 23. 수익인식

수익은 연결회사의 통상적인 활동에서 발생하는 재화의 판매 및 용역의 제공에 대하여 받았거나 받을 대가의 공정가치로 구성되어 있습니다. 수익은 부가가치세, 반품, 리베이트 및 할인액을 차감한 순액으로 표시하며, 내부거래를 제거한 후의 금액으로 표시하고 있습니다.

연결회사는 수익금액을 신뢰성 있게 측정할 수 있고, 미래의 경제적 효익이 기업에 유입될 가능성이 높으며, 다음에서 설명하고 있는 연결회사의 활동별 특정 요건을 충족하는 경우에 수익으로 인식하고 있습니다. 연결회사의 추정은 고객의 유형, 거래의 유형 및 개별 거래조건 등의 과거 자료를 바탕으로 하고 있습니다.

### (1) 재화의 판매

연결회사는 화장품, 생활용품 등을 판매하고 있습니다. 재화의 판매에 따른 수익은 재화가 구매자에게 인도되는 시점에서 인식하고 있습니다. 재화의 인도는 재화가 특정 장소로 이전되고, 재화의 진부화와 손실에 대한 위험이 구매자에게 이전되며, 구매자가 판매 계약에 따라 재화의 수령을 승인하거나 그 승인기간이 만료되거나 또는 연결회사가 재화의 수령 승인요건이 충족되었다는 객관적인 증거를 가지는 시점이 되어야 발생합니다.

재화의 판매에 대한 수량할인이 제공되는 경우가 많으며, 고객은 불량재화를 반환할 권리가 있습니다. 할인과 반품에 대한 추정은 과거의 축적된 경험에 근거하며, 수량할인은 연간예상 판매에 근거하여 산출됩니다. 연결회사는 판매로 인하여 부담하는 반품가능성에 대한 충당부채를 합리적으로 추정하여 인식하고 있습니다.

(2) 용역의 제공

용역의 제공으로 인한 수익은 용역제공거래의 성과를 신뢰성 있게 추정할 수 있는 경우에는 진행기준에 따라 수익을 인식하고, 용역제공거래의 성과를 신뢰성 있게 추정할 수 없는 경우에는 회수가능성이 높은 발생원가의 범위 내에서만 수익을 인식하고 있습니다.

(3) 로열티수익

로열티 수익은 계약의 실질에 따라 발생기준에 의하여 인식하고 있습니다.

(4) 이자수익

이자수익은 시간의 경과에 따라 유효이자율법에 의하여 인식하고 있습니다. 채권 손상이 발생하는 경우 채권금액의 장부금액을 회수가능액까지 감액하며, 시간의 경과에 따라 증가하는 부분은 이자수익으로 인식하고 있습니다. 손상채권에 대한 이자수익은 최초 유효이자율에 의하여 인식하고 있습니다.

(5) 배당수익

배당수익은 배당금에 대한 권리가 확정되는 시점에 인식하고 있습니다.

(6) 임대수익

임대부동산으로부터 발생하는 임대료수익은 임대기간 동안 정액법으로 인식하고 있습니다.

#### (7) 고객충성제도

연결회사는 고객이 재화를 구매하면 향후 제품 구매 시 할인된 가격으로 구매 수 있는 보상을 부여하는 고객충성제도를 운영하고 있습니다. 부여된 보상은 해당보상을부여한 매출거래('최초매출') 중 별도의 식별가능한 부분으로 회계처리합니다. 이를위하여 최초매출과 관련하여 받았거나 받을 대가의 공정가치는 보상점수와 최초매출의 나머지 부분에 배분하며, 이때 보상점수에 배분할 대가는 보상점수 중 고객이 사용하지 않을것으로 기대되는 부분을 고려하여 보상점수의 공정가치 즉, 보상점수와교환되는 보상의 공정가치에 기초하여 측정합니다. 보상점수에 대한 매출은 고객이보상점수를 사용하는 시점에 인식하며, 최초 매출 후 12개월 이내에 소멸될 것으로예상됩니다.

### 24. 리스

리스는 리스제공자가 자산의 사용권을 일정기간 동안 리스이용자에게 이전하고 리스이용자는 그 대가로 사용료를 리스제공자에게 지급하는 계약입니다.

#### (1) 리스이용자

리스자산의 소유에 따른 위험과 보상의 대부분이 리스이용자에게 이전되는 리스의 경우 금융리스로 분류하고 있습니다. 금융리스는 리스자산의 공정가치와 최소리스료의 현재가치 중 작은 금액을 리스기간개시일에 자본화하고 있습니다.

매년 지급되는 리스료는 금융원가와 리스부채로 배분하고 있습니다. 금융원가를 차감한 관련 지급 의무는 "기타부채"로 계상하고 있습니다. 금융원가인 이자요소는 각 기간 동안 부채의 잔액에 대하여 일정한 기간이자율이 산출되도록 리스기간 동안 손익계산서에 반영하고 있습니다. 금융리스로 취득한 유형자산은 자산의 내용연수와 리스기간 중 짧은 기간에 걸쳐 감가상각하고 있습니다

리스자산의 소유에 따른 위험과 보상의 대부분이 이전되지 않은 리스는 운용리스로 분류하고 있습니다. 운용리스에서 리스지급액은 리스기간 동안 정액기준으로 손익계산서 상 비용으로 인식하고 있습니다.

## (2) 리스제공자

### 가. 리스의 분류

리스약정일에 리스자산의 소유에 따른 위험과 보상의 대부분을 이전하는 리스는 금융리스로 분류하고, 금융리스 이외의 모든 리스는 운용리스로 분류하고 있습니다. 리스계약의 거래의 실질이 다음 중 하나 이상에 해당하는 경우에는 금융리스로 분류합니다.

- ① 리스기간 종료시점까지 리스자산의 소유권이 리스이용자에게 이전되는 경우
- ② 리스이용자가 선택권을 행사할 수 있는 시점의 공정가치보다 충분히 낮을 것으로 예상되는 가격으로 리스자산을 매수할 수 있는 선택권을 가지고 있으며, 그 선택권을 행사할 것이 리스약정일 현재 거의 확실한 경우
- ③ 리스자산의 소유권이 이전되지 않더라도 리스기간이 리스자산 경제적내용연수의 상당부분을 차지하는 경우,
- ④ 리스약정일 현재 최소리스료의 현재가치가 적어도 리스자산 공정가치의 대부분에 상당하는 경우
- ⑤ 리스이용자만이 중요한 변경 없이 사용할 수 있는 특수한 성격의 리스자산인 경우

한편, 연결회사는 리스이용자, 리스이용자의 특수관계자 또는 연결회사와 특수관계가 없고 재무적으로 이행할 능력이 있는 제3자가 보증한 잔존가치 부분을 최소리스료에 포함하고 있습니다.

### 나. 금융리스

연결회사는 금융리스에 대하여는 금융리스의 리스순투자, 즉 리스료의 현재가치를 금융리스 채권으로 인식하고, 총 리스채권과 리스채권의 현재가치의 차이는 미실현 이자수익으로 인식하고 있습니다.

금융리스계약은 체결되었으나 보고기간 종료일 현재 실행되지 아니한 리스계약과 관련하여 발생한 지출은 선급리스자산으로 계상한 후 리스실행일에 금융리스채권으로 대체하고 있습니다. 또한 연결회사는 리스의 협상 및 계약단계에서 리스와 관련하여 직접적으로 그리고 추가적으로 발생하는 수수료, 법적 비용 및 내부발생원가 등을 금융리스채권가액에 포함하여 인식하고 있습니다.

연결회사는 매 기간별 리스료를 금융리스채권 회수액과 이자수익으로 구분하여 회계처리하고 있으며, 이자수익은 금융리스 순투자 미회수분에 대하여 일정한 기간이자율이 산출되는 방식을 적용하여 배분하고 있습니다.

연결회사는 정기적으로 무보증잔존가치를 검토하고 있으며, 무보증잔존가치 추정액이 감소하면 금융리스채권의 장부금액에서 차감하고, 그 감소금액을 당기비용으로 인식하고 있습니다.

#### 다. 운용리스

운용리스로부터 발생하는 리스료수익은 리스기간에 걸쳐 정액기준으로 인식하고 있습니다. 운용리스의 협상 및 계약단계에서 발생한 리스개설직접원가는 리스자산의 장부금액에 가산한 후 리스료수익에 대응하여 리스기간동안 비용으로 인식하고 있습니다.

#### 25. 배당금

배당금은 주주총회에서 승인된 기간에 부채로 인식하고 있습니다.

#### 26. 재무제표 승인

회사의 연결재무제표는 2013년 2월 7일자로 이사회에서 발행이 승인되었습니다.



■ 중요한 회계추정 및 가정 :

연결회사는 미래에 대하여 추정 및 가정을 하고 있습니다. 추정 및 가정은 지속적으로 평가되며, 과거 경험과 현재의 상황에서 합리적으로 예측가능한 미래의 사건과 같은 다른 요소들을 고려하여 이루어집니다. 이러한 회계추정은 실제 결과와 다를 수도 있습니다. 다음 회계연도 이후의 자산 및 부채 장부금액에 조정을 미칠 수 있는 유의적 위험에 대한 추정 및 가정은 다음과 같습니다.

(1) 영업권의 손상차손

연결회사는 주석 2.15의 회계정책에 따라 매년 영업권의 손상여부를 검토하고 있습니다. 현금창출단위의 회수가능금액은 사용가치의 계산에 기초하여 결정하고 있습니다. 이러한 계산은 추정에 근거하여 이루어집니다(주석 13).

(2) 법인세

연결회사의 영업활동은 전세계 다양한 국가에서 이루어지고 있으며, 영업활동으로 창출된 과세소득에 대한 법인세 역시 다양한 국가의 세법 및 과세당국 결정을 적용하여 산정되므로 연결회사의 영업활동으로 창출된 과세소득에 대한 최종 세효과를 산정하는 데에는 불확실성이 존재합니다. 연결회사는 보고기간말 현재까지의 영업활동의 결과로 미래에 부담할 것으로 예상되는 법인세효과를 최선의 추정과정을 거쳐 당기법인세 및 이연법인세로 인식하였습니다. 하지만 실제 미래 최종 법인세부담은 인식한 관련 자산·부채와 일치하지 않을 수 있으며, 이러한 차이는 최종 세효과가 확정된 시점의 당기법인세 및 이연법인세 자산·부채에 영향을 줄 수 있습니다.

(3) 금융상품의 공정가치

활성시장에서 거래되지 않는 금융상품의 공정가치는 평가기법을 사용하여 결정하고 있습니다. 연결회사는 보고기간말 현재 주요한 시장상황에 기초하여, 다양한 평가기법의 선택 및 가정에 대한 판단을 하고 있습니다.

(4) 충당부채

연결회사는 보고기간말 현재 주식 17에서 설명하는 바와 같이 반품예상액, 이익분배및 상여 지급예상액 등과 관련한 충당부채를 계상하고 있습니다. 이러한 충당부채는과거경험에 기초한 추정에 근거하여 결정됩니다.

(5) 고객충성제도

연결회사는 고객충성제도에 따라 보상점수에 배분할 수취대가에 대해서, 제공될 제품의 공정가치에 근거하여 추정하고 있으며, 과거 경험에 기초한 기대회수율과 기대회수시점을 고려하고 있습니다.

(6) 확정급여부채

확정급여부채의 현재가치는 많은 가정을 사용하는 보험수리적 방식에 의해 결정되는다양한 요소들에 따라 달라질 수 있습니다. 퇴직연금의 순원가(이익)를 결정하는 데 사용되는 가정은 할인율을 포함하고 있으며, 이러한 가정의 변동은 확정급여부채의 장부금액에 영향을 줄 것입니다. 회사는 매년 말 적절한 할인율을 결정하고 있으며, 이러한 할인율은 확정급여부채의 정산 시 발생할 것으로 예상되는 미래의 추정 현금 유출액의 현재가치를 결정할 때 사용되어야 하는 이자율을 나타냅니다. 연결회사는 연금이 지급되는 통화로 표시되고 관련 연금부채의 기간과 유사한 만기를 가진 우량 회사채 이자율을 고려하여 적절한 할인율을 결정하고 있습니다. 확정급여부채와 관련된 다른 주요한 가정들은 일부 현재의 시장 상황에 근거하고 있습니다. 추가적인 사항은 주식 19에서 기술하고 있습니다.

■범주별 금융상품 :

(1) 보고기간말 현재의 금융상품의 범주별 분류내역은 다음과 같습니다(단위:백만원).

금융상품 범주	내역	2012.12.31	2011.12.31
대여금및수취채권	현금및현금성자산	170,707	187,708
	유동성 금융기관예치금	142,499	155,736
	비유동성 금융기관예치금	5,158	3,656
	매출채권	170,180	152,435
	유동성 기타수취채권	20,076	13,839
	비유동성 기타수취채권	82,383	59,298
	기타유동자산(*1)	999	1,175
매도가능금융자산	시장성 있는 지분증권	-	2,846
	시장성 없는 지분증권	1,791	1,721
	채무증권	4,452	4,642
금융자산 합계		598,245	583,056
상각후원가로 평가하는 금융부채	매입채무	100,405	77,987
	단기차입금	22,553	15,581
	장기차입금	42,850	45,904
	기타지급채무	150,721	181,272

	기타유동부채(*2)	8,899	7,853
	기타비유동부채(*3)	24,429	26,265
	금융부채 합계	349,857	354,862

(\*1) 미수수익으로 구성되어 있습니다(주석 15 참조).

(\*2) 미지급배당금 및 미지급비용으로 구성되어 있습니다(주석 18 참조).

(\*3) 수입보증금, 장기미지급비용 및 금융리스부채로 구성되어 있습니다(주석 18 참조).

(2) 당기와 전기 중 금융상품 범주별 순손익 구분내역은 다음과 같습니다(단위:백만원).

구 분	당기	전기
매도가능금융자산		
평가손익(기타포괄손익)	(1,892)	(376)
처분손익(당기손익)	1,947	224
처분손익(손익대체(*))	2,215	(228)
이자수익	95	166
배당수익	61	58
대여금및수취채권		
이자수익	12,113	10,999
외환손익	(2,080)	323
손상차손(환입)	3,878	(1,219)
상각후원가로 평가하는 금융부채		
이자비용	(2,125)	(1,923)
외환손익	297	(247)

(\*) 손익대체는 기타포괄손익으로 인식한 항목 중 당기손익으로 재분류된 금액입니다.

## ■금융자산의 신용건전성

외부 신용등급을 얻을 수 있는 경우 외부신용등급 또는 거래상대방의 부도율에 대한 역사적 정보를 참조하여 연체 및 손상되지 않은 금융자산의 신용 건전성을 측정하였습니다(단위:백만원).

### (1) 매출채권

구 분	2012.12.31	2011.12.31
외부신용등급이 있는 거래상대방		
A	95,281	76,511
BBB	303	623
소 계	95,584	77,134
외부신용등급이 없는 거래상대방		
Group 1	1,002	1,021
Group 2	48,603	35,358
Group 3	-	-
소 계	49,605	36,379
연체되지 아니한 매출채권 합계	145,189	113,513

Group 1 - 새로운 고객/특수관계자(6개월 미만)

Group 2 - 과거 부도경험이 없는 기존 고객/특수관계자(6개월 이상)

Group 3 - 과거 부도경험이 있는 기존 고객/특수관계자(6개월 이상)로 채무불이행 위험이 해소된 고객/특수관계자

(2) 기타수취채권

구 분	2012.12.31	2011.12.31
외부신용등급이 있는 거래상대방		
A	73	83
소 계	73	83
외부신용등급이 없는 거래상대방		
Group 1	1,212	1,178
Group 2	98,011	71,876
Group 3	-	-
소 계	99,223	73,054
연체되지 아니한 기타수취채권 합계	99,296	73,137

(3) 현금성자산 및 금융기관예치금

구 분	2012.12.31	2011.12.31
AAA	318,294	346,995

■ 현금및현금성자산 :

보고기간말 현재 현금및현금성자산의 세부 내역은 다음과 같습니다(단위:백만원).

구 분	2012.12.31	2011.12.31
현금	71	105
보통예금	28,855	21,534
당좌예금	28,260	10,643
MMDA	113,521	155,426
합계	170,707	187,708

■매출채권 및 기타수취채권 :

(1) 보고기간말 현재 매출채권 및 기타수취채권의 장부금액과 대손충당금은 다음과 같습니다(단위:백만원).

구분	2012.12.31	2011.12.31
매출채권	172,808	158,942
차감: 대손충당금	(2,628)	(6,507)
장부금액	170,180	152,435
유동성 기타수취채권	20,352	14,115
차감: 대손충당금	(276)	(276)
장부금액	20,076	13,839
비유동성 기타수취채권	82,383	59,298
차감: 대손충당금	-	-
장부금액	82,383	59,298

(2) 기타수취채권의 세부내역은 다음과 같습니다(단위:백만원).

구분	2012.12.31		2011.12.31	
	유동	비유동	유동	비유동
미수금	20,076	-	13,839	-
대여금	-	22,823	-	19,775
보증금	-	59,560	-	39,523
합계	20,076	82,383	13,839	59,298

(3) 매출채권 및 기타수취채권의 연령별 분석 내역은 다음과 같습니다(단위:백만원).

구분	2012.12.31		2011.12.31	
	매출채권	기타수취채권	매출채권	기타수취채권
연체되지 않은 채권	145,189	99,296	113,513	73,137
만기 경과 후 3개월 이하	18,628	1,149	28,152	-
만기 경과 후 4~6개월	2,200	1,959	5,888	-
만기 경과 후 7~12개월	1,163	54	3,264	-
만기 경과 후 12개월 초과	3,000	1	1,618	-
손상채권	2,628	276	6,507	276
합 계	172,808	102,735	158,942	73,413

(4) 당기와 전기 중 매출채권의 대손충당금 변동내역은 다음과 같습니다(단위:백만원).

구분	당기	전기
기초금액	6,507	5,307
대손상각비(환입)	(3,878)	1,219
채권 상각	(1)	(19)
기말금액	2,628	6,507

손상된 채권에 대한 충당금 설정 및 차감액은 손익계산서 상 판매관리비(주석 27)에 포함되어 있습니다. 추가적인 현금회수 가능성이 없는 경우 대손충당금은 일반적으로 상각하고 있습니다.

(5) 연결회사의 매출채권 및 기타수취채권은 다수의 거래처에 분산되어 있어 중요한 신용위험의 집중은 없습니다. 보고기간말 현재 신용위험의 최대 노출금액은 상기 항목에서 언급한 채권 종류별 장부금액입니다.



■ 매도가능금융자산 :

(1) 보고기간말 현재 매도가능금융자산의 세부 내역은 다음과 같습니다(단위:백만원).

구 분	2012.12.31	2011.12.31
매도가능채무상품 :		
국채 및 공채	4,452	4,642
매도가능지분상품 :		
시장성 없는 지분증권	1,791	1,721
(주)지엘팜텍	191	191
(주)웰스킨	48	48
아이엠투자증권(주)(구,솔로몬투자증권(주))	468	398
(주)한국경제신문	81	81
(주)이랜드리테일	3	3
(주)바이오제닉스	1,000	1,000
시장성 있는 지분증권	-	2,846
(주)메디톡스	-	2,846
합 계	6,243	9,209

시장성 있는 지분증권에 대하여는 활성거래시장에서 거래되는 시장가격으로 공정가치를 측정하였습니다.

시장성 없는 지분증권 중 아이엠투자증권(주)에 대하여는 활성거래시장이 존재하지 아니하여, 합리적인 판단력과 거래의사가 있는 독립된 당사자 사이의 최근 거래를 이용하는 방법을 사용하여 공정가치를 결정하였습니다.

한편, 아이엠투자증권(주)를 제외한 시장성 없는 지분증권에 대하여는 추정 현금흐름의 편차가 유의적이고 다양한 추정치의 발생확률을 신뢰성 있게 평가할 수 없거나 공정가치와 취득원가와와의 차이가 중요하지 않으므로 원가법으로 측정하였습니다. 매도가능채무상품에 대하여는 공정가치와 취득원가와와의 차이가 중요하지 않으므로 취득원가를 공정가치로 측정하였습니다.

(2) 당기와 전기 중 매도가능금융자산의 변동 내역은 다음과 같습니다(단위:백만원).

구분	2012년	2011년
기초 장부금액	9,209	11,549
취득	404	122
처분	(873)	(2,041)
평가손익	427	(713)
자본에서 재분류된 손익(*)	(2,924)	292
기말 장부금액	6,243	9,209

(\*) 당기 중 자본으로 인식되었던 평가이익 2,924백만원(이연법인세 709백만원)과 전기 중 평가이익 141백만원(이연법인세 31백만원) 및 평가손실 434백만원(이연법인세 96백만원)이 손익계산서로 재분류되었습니다(주석 5 및 21 참조).

(3) 보고기간말 현재 매도가능금융자산 중 채무증권의 신용위험의 최대노출금액은 장부금액입니다.

(4) 매도가능금융자산 중 연체되거나 손상된 자산은 없습니다.

■관계기업주식 :

(1) 보고기간말 현재 관계기업주식의 세부 내역은 다음과 같습니다(단위:백만원).

회사명	지분율 (%)	2012.12.31			2011.12.31		
		취득가액	장부가액	소유지분 순자산가액	취득가액	장부가액	소유지분 순자산가액
Taiwan AMORE Co.,Ltd.	50.00	131	1,808	1,953	131	1,715	1,788
AMOREPACIFIC HongKong Co.,Limited	30.00	1,220	3,285	4,744	1,220	2,836	3,939
AMOREPACIFIC (Thailand) LIMITED(*)	-	-	-	-	430	114	19
합 계		1,351	5,093	6,697	1,781	4,665	5,746

(\*) 당기 중 지분 51%를 추가 인수하여 연결대상 종속기업으로 편입되었습니다.

(2) 당기와 전기 중 관계기업주식의 변동 내역은 다음과 같습니다(단위:백만원).

구 분	당기			
	Taiwan AMORE Co.,Ltd.	AMOREPACIFIC HongKong Co.,Limited	AMOREPACIFIC (Thailand) LIMITED	합계
기초장부금액	1,715	2,836	114	4,665
취득/대체	-	-	(114)	(114)
관계기업 손익에 대한 지분	383	1,292	-	1,675
관계기업 기타포괄손익 변동에 대한 지분	(166)	(407)	-	(573)
배당	(124)	(436)	-	(560)
기말장부금액	1,808	3,285	-	5,093

구 분	전기			
	Taiwan AMORE Co.,Ltd.	AMOREPACIFIC HongKong Co.,Limited	AMOREPACIFIC (Thailand) LIMITED	합계
기초장부금액	1,571	2,255	332	4,158
취득	-	-	-	-
관계기업 손익에 대한 지분	376	861	(200)	1,037
관계기업 기타포괄손익 변동에 대한 지분	(111)	(88)	(18)	(217)
배당	(121)	(192)	-	(313)
기말장부금액	1,715	2,836	114	4,665

(3) 보고기간말 현재 관계기업의 요약 재무정보는 다음과 같습니다(단위:백만원).

2012년 12월 31일 -

회 사 명	자산총액	부채총액	매 출	당기순손익	포괄손익
Taiwan AMORE Co.,Ltd.	5,129	1,223	7,174	766	636
AMOREPACIFIC HongKong Co.,Limited	28,936	13,122	66,524	5,222	4,148

2011년 12월 31일 -

회 사 명	자산총액	부채총액	매 출	당기순손익	포괄손익
Taiwan AMORE Co.,Ltd.	4,607	1,032	7,687	753	683
AMOREPACIFIC HongKong Co.,Limited	25,504	12,373	52,006	4,180	4,465
AMOREPACIFIC (Thailand) LIMITED	320	281	1,558	(405)	(423)

■무형자산 :

(1) 당기 중 무형자산의 장부금액의 변동 내역은 다음과 같습니다(단위:백만원).

구분	영업권	산업재산권	소프트웨어	기타의무형자산	합계
기초 장부금액	34,666	10,559	23,444	46,535	115,204
취득	-	1,140	4,643	11,899	17,682
대체	-	-	3,047	(4,952)	(1,905)
처분	-	(223)	-	(171)	(394)
무형자산상각비	-	(898)	(7,949)	(206)	(9,053)
사업결합으로 인한 취득	4,771	-	6	-	4,777
환산차이	(3,440)	(138)	(79)	(1,446)	(5,103)
기말 장부금액	35,997	10,440	23,112	51,659	121,208

(2) 전기 중 무형자산의 장부금액의 변동 내역은 다음과 같습니다(단위:백만원).

구분	영업권	산업재산권	소프트웨어	기타의무형자산	합계
기초 장부금액	7,135	6,624	18,653	16,129	48,541
취득	-	2,057	2,526	29,119	33,702
대체	-	-	8,832	(7,637)	1,195
처분	-	-	(5)	(288)	(293)
무형자산상각비	-	(786)	(6,743)	(3,158)	(10,687)
사업결합으로 인한 취득	24,838	2,670	134	8,772	36,414
환산차이	2,693	(6)	47	3,598	6,332
기말 장부금액	34,666	10,559	23,444	46,535	115,204

(3) 당기와 전기 중 무형자산상각비의 배부 내역은 다음과 같습니다(단위:백만원).

구분	당기	전기
판매비와관리비(*)	8,167	10,289
매출원가	886	398
합 계	9,053	10,687

(\*) 연구개발비에 배부된 내역을 포함한 금액입니다.

(4) 영업권은 연결회사의 경영진이 영업권을 관리하는 단위인 현금창출단위 별로 다음과 같이 배분되었습니다. 당기 및 전기의 영업권의 배분방식에는 변동이 없습니다(단위:백만원).

구 분	2012.12.31	2011.12.31
Annick Goutal 부문	23,507	27,359
중국사업부문	4,179	3,293
베트남사업부문	3,742	4,014
싱가포르 Etude House 사업부문	3,581	-
태국사업부문	559	-
인도네시아사업부문	429	-
합 계	35,997	34,666

연결회사는 매년 영업권에 대한 손상검사를 수행하고 있습니다. 손상평가 수행 결과, 모든 현금창출단위의 장부가액이 회수가능액을 초과하지 않을 것으로 판단하고 있습니다. 현금창출단위의 회수가능가액은 사용가치 계산에 근거하여 결정되었습니다. 사용가치의 계산은 경영진이 승인한 향후 5년치의 재무예산에 근거하여 세전현금흐름추정치를 사용하였습니다.

보고기간말 현재 주요 영업권의 사용가치 계산에 사용된 주요 가정치는 다음과 같습니다(단위:%).

구 분	Annick Goutal 부문	중국사업부문	베트남사업부문	싱가포르 Etude House 사업부문
영업이익율	8.62	4.91	0.52	8.75
매출성장율(*1)	9.64	31.01	15.01	6.47
세전할인율(*2)	7.99	12.33	15.64	6.78

(\*1) 향후 5년간 현금흐름을 예측치를 산정하기 위한 가중평균 매출성장율로 과거 성장치를 기초로 산정되었음

(\*2) 예상 세전현금흐름에 적용된 세전할인율

연결회사는 매출액성장율을 과거의 실적과 미래에 대한 기대 수준에 근거하여 결정하고 있으며, 사용된 할인율은 관련된 부문의 특수한 위험을 반영한 세전할인율입니다.

■ 기타자산 :

보고기간말 현재 기타자산의 세부 내역은 다음과 같습니다(단위:백만원).

구 분	2012.12.31		2011.12.31	
	유 동	비유동	유 동	비유동
미수수익	999	-	1,175	-
선급금	15,249	-	4,272	-
선급비용	13,943	10	12,208	6
기타	3,103	-	508	-
합 계	33,294	10	18,163	6

■차입금 :

(1) 보고기간말 현재 차입금의 내역은 다음과 같습니다(단위:백만원, EUR, USD, JPY, HKD).

구분	차입처	이자율(%)	2012.12.31	2011.12.31
		2012.12.31		
단기차입금				
당좌차월	Societe Generale Bank 외	1.3	6,193 (EUR 4,372,954)	4,100 (EUR 2,744,633)
일반운전자금대출	Citi Bank	1.5	7,082 (EUR 5,000,000)	7,471 (EUR 5,000,000)
당좌차월	Citi Bank	2.45	185 (USD 173,136)	-
관계사 차입금	(주)에워드	3.4	822 (HKD 5,950,000)	-
일반운전자금대출	Shinhan Bank Japan	1.45	5,352 (JPY 429,000,000)	4,010 (JPY 270,000,000)
관계사 차입금	(주)에워드	3.4	2,919 (JPY 234,000,000)	-
소 계			22,553	15,581
장기차입금				
일반운전자금대출	Citi Bank 외	1.81	42,850 (USD 40,000,000)	45,904 (USD 40,000,000)
소 계			42,850	45,904
합 계			65,403	61,485

(2) 보고기간말 현재 장기차입금의 연도별 상환계획은 다음과 같습니다(단위: 백만원).

상환연도	금 액
2014년	42,850

■충당부채 :

당기와 전기 중 연결회사의 충당부채의 변동내역은 다음과 같습니다(단위:백만원).

구 분	당기				전기		
	반품충당부채	이익분배 및 상여금	구조조정 충당부채	합계	반품충당부채	이익분배 및 상여금	합계
기 초	5,617	138	-	5,755	13,410	224	13,634
증 가	1,952	30,837	4,245	37,034	3,466	64,363	67,829
감 소	(5,069)	(30,883)	-	(35,952)	(11,261)	(64,450)	(75,711)
환산차이	(29)	(12)	(94)	(135)	2	1	3
기 말	2,471	80	4,151	6,702	5,617	138	5,755

■ 기타부채 :

보고기간말 현재 기타부채의 세부 내역은 다음과 같습니다(단위:백만원).

구 분	2012.12.31		2011.12.31	
	유 동	비유동	유 동	비유동
예수금	9,195	-	9,204	-
부가세예수금	23,539	-	22,390	-
선수금	10,039	-	12,038	-
보증금	-	8,900	-	8,220
미지급비용	8,671	2,606	7,639	2,289
금융리스부채	-	12,923	-	15,756
미지급배당금	228	-	214	-
기타	1,526	641	1,086	511
합 계	53,198	25,070	52,571	26,776



보고기간 말 현재 회사가 리스제공자에게 지급할 최소리스료는 다음과 같습니다(단위:백만원).

	2012.12.31	2011.12.31
최소리스료 총액		
1년 이내	2,601	2,744
1년 초과 5년 이내	10,093	10,974
5년 초과	1,753	4,267
합계	14,447	17,985
미실현이자비용	(1,524)	(2,229)
최소리스료 순액		
1년 이내	2,103	2,123
1년 초과 5년 이내	9,091	9,493
5년 초과	1,729	4,140
금융리스부채 합계	12,923	15,756

■ 확정급여부채 :

(1) 보고기간말 현재 확정급여부채의 산정 내역은 다음과 같습니다(단위:백만원).

구분	2012.12.31	2011.12.31
기금이 적립된 확정급여채무의 현재가치	148,080	121,237
기금이 적립되지 않은 확정급여채무의 현재가치	2,188	888
소 계	150,268	122,125
사외적립자산의 공정가치	(102,726)	(82,123)
합 계	47,542	40,002

(2) 당기와 전기 중 손익계산서에 반영된 금액의 내역은 다음과 같습니다(단위:백만원).

구분	당기	전기
당기근무원가	21,161	16,379
이자비용	6,772	6,356
사외적립자산 기대수익	(3,865)	(3,143)
합계	24,068	19,592

(3) 보고기간말 현재 기타포괄손익으로 인식한 보험수리적손익의 누계액은 (30,355)백만원(2011년말: (20,624)백만원)입니다.

(4) 총 비용을 포함하고 있는 계정과목과 금액은 다음과 같습니다(단위:백만원).

구분	당기	전기
매출원가	3,519	3,136
판매비와관리비	20,549	16,456
합계	24,068	19,592

(5) 확정급여채무 현재가치의 변동내역은 다음과 같습니다(단위:백만원).

구분	당기	전기
기초금액	122,125	102,182
당기근무원가	21,161	16,379
관계기업 순전(출)입	(1,037)	(962)
이자비용	6,772	6,356
급여지급액	(11,113)	(14,299)
사업결합으로 인한 취득	-	881
보험수리적손익	12,461	11,588
환산차이	(101)	-
기말금액	150,268	122,125

(6) 사외적립자산 공정가치의 변동내역은 다음과 같습니다(단위:백만원).

구분	당기	전기
기초금액	82,123	66,935
사외적립자산의 기대수익	3,865	3,143
관계기업 순전(출)입	(643)	-
사용자의 기여금	25,000	20,283
사외적립자산의 지급	(7,344)	(8,416)
보험수리적손익	(275)	178
기말금액	102,726	82,123

연결회사의 경영진은 보고기간 후 개시하는 회계연도에 사외적립자산에 불입될 예상금액은 21,350백만원으로 추정하고 있습니다.

(7) 당기와 전기 중 사외적립자산의 실제수익은 각각 3,589백만원과 3,321백만원입니다.

(8) 당기와 전기에 보험수리적 평가를 위하여 사용된 주요 가정은 다음과 같습니다(단위:%).

구분	2012.12.31	2011.12.31
할인율	2.75% ~ 4.75%	3.80% ~ 5.75%
사외적립자산의 기대수익률	4.50%	4.50%
기대임금상승률	5.00% ~ 6.42%	5.00% ~ 6.74%

(9) 보고기간말 현재 확정급여채무의 현재가치 계산을 위하여 적용한 주요 보험수리적 가정의 변동에 따른 대략적인 확정급여채무의 민감도 분석 내역은 다음과 같습니다(단위:백만원).

구 분	주요 가정의 변동	부채금액의 변동	
		2012.12.31	2011.12.31
할인율	1.0% 증가	(11,329)	(8,700)
	1.0% 감소	13,110	9,998
임금인상율	1.0% 증가	12,760	9,800
	1.0% 감소	(11,262)	(8,701)

(10) 보고기간말 현재 확정급여채무의 현재가치 계산 시 당초 추정치와 실제치의 차이 조정 내역은 다음과 같습니다(단위:백만원).

구 분	2012.12.31	2011.12.31	2010.12.31	2010.1.1
확정급여 채무의 현재가치	150,268	122,125	102,182	99,854
사외적립자산의 공정가치	(102,726)	(82,123)	(66,935)	(72,918)
제도의 과소적립액/(초과적립액)	47,542	40,002	35,247	26,936
확정급여부채에 대한 경험적 조정	3,968	5,289	6,818	-
확정급여자산에 대한 경험적 조정	275	(178)	(48)	-

(11) 사외적립자산의 구성 내역은 다음과 같습니다(단위:백만원).

구 분	2012.12.31	2011.12.31
이율보증형보험상품	102,363	81,720
국민연금전환금	363	403
합 계	102,726	82,123

■기타자본구성요소 :

보고기간말 현재 연결회사의 기타자본구성요소의 세부 내역은 다음과 같습니다(단위:백만원).

구 분	2012.12.31	2011.12.31
자기주식(*)	(1,381)	(1,381)
기타자본조정	(429)	(429)
합계	(1,810)	(1,810)

(\*) 보고기간말 현재 연결회사는 자기주식으로 보통주 3,293주와 우선주 609주를 보유하고 있으며, 향후 주가 변동추이를 보아 가능한 처분손실이 발생하지 아니하거나 최소화하는 범위내에서 매각처분할 계획입니다.

■기타포괄손익누계액 :

(1) 보고기간말 현재 연결회사의 기타포괄손익누계액의 세부 내역은 다음과 같습니다(단위:백만원).

구 분	2012.12.31	2011.12.31
매도가능금융자산평가손익	(274)	1,618
해외사업환산손익	(11,557)	(4,009)
관계기업기타포괄손익지분	(180)	(44)
합 계	(12,011)	(2,435)

(2) 당기와 전기 중 연결회사의 기타포괄손익누계액의 변동 내역은 다음과 같습니다(단위:백만원).

당기--

구 분	기초	증감	당기손익으로의 재분류	비지배주주지분 대체	기말
매도가능금융자산평가손익	1,618	323	(2,215)	-	(274)
해외사업환산손익	(4,009)	(8,160)	-	612	(11,557)
관계기업기타포괄손익지분	(44)	(151)	-	15	(180)
합 계	(2,435)	(7,988)	(2,215)	627	(12,011)

전기--

구 분	기초	증감	당기손익으로의 재분류	비지배주주지분 대체	기말
매도가능금융자산평가손익	1,994	(604)	228	-	1,618
해외사업환산손익	(3,327)	(739)	-	57	(4,009)
관계기업기타포괄손익지분	282	(361)	-	35	(44)
합 계	(1,051)	(1,704)	228	92	(2,435)

### ■ 이익잉여금 :

보고기간말 현재 연결회사의 이익잉여금의 세부 내역은 다음과 같습니다(단위:백만원).

구 분	2012.12.31	2011.12.31
법정적립금(*)	18,109	18,109
임의적립금	973,000	708,000
미처분이익잉여금	601,340	651,311
합 계	1,592,449	1,377,420

(\*) 상법 규정에 따라 자본금의 50%에 달할 때까지 매 사업년도마다 현금배당액의 10% 이상을 적립한 것으로서 동 준비금은 자본의 결손보전 외에는 그 처분이 제한되어 있습니다. 동 이익준비금은 현금으로 배당할 수 없으나 자본전입 또는 결손보전이 가능하며, 자본준비금과 이익준비금의 총액이 자본금의 1.5배를 초과하는 경우 주주총회의 결의에 따라 그 초과한 금액 범위에서 자본준비금과 이익준비금을 감액할 수 있습니다.

■ 법인세비용 및 이연법인세자산(부채)

(1) 당기와 전기 중 연결회사의 법인세비용의 주요 구성내역은 다음과 같습니다(단위:백만원).

구 분	당기	전기
당기 법인세 부담액	81,424	67,874
일시적차이로 인한 이연법인세 변동액	7,257	32,599
기타포괄손익에 반영되는 이연법인세	3,519	1,900
법인세비용	92,200	102,373

(2) 연결회사의 기타포괄손익에 반영되는 이연법인세 내역은 다음과 같습니다(단위 :백만원).

구 분	당기	전기
매도가능증권평가손익	604	46
보험수리적손익	3,005	2,761
관계기업기타포괄손익지분	5	(8)
해외사업환산차이	(95)	(899)
합 계	3,519	1,900

(3) 연결회사의 법인세비용차감전순이익에 대한 법인세비용과 연결회사 내 회사들의이익에 대해 적용되는 가중평균세율을 사용하여 이론적으로 계산된 금액과의 차이는 다음과 같습니다(단위:백만원).

구 분	당기	전기
법인세비용차감전순이익	360,644	429,642
각 나라의 국내법인세율로 계산된 법인세비용	84,203	103,478
조정사항		
비과세수익	(3,521)	(11,853)
비공제비용	4,947	1,292
실현가능성에 따른 이연법인세 변동	3,720	2,826
세액공제	(5,107)	(3,748)
세율변동효과	-	12,542
법인세추납(환급)액	8,756	87
기타	(798)	(2,251)
법인세비용	92,200	102,373
유효세율(법인세비용/법인세비용차감전순이익)	25.57%	23.83%

(4) 보고기간말 현재 이연법인세자산과 부채의 내역은 다음과 같습니다(단위:백만원).

구 분	2012.12.31	2011.12.31
이연법인세자산		
12개월 후에 결제될 이연법인세자산	70,309	63,534
12개월 이내에 결제될 이연법인세자산	11,129	9,494
이연법인세부채		
12개월 후에 결제될 이연법인세부채	(196,342)	(181,311)
12개월 이내에 결제될 이연법인세부채	(2,931)	(1,494)
이연법인세부채 순액	(117,835)	(109,777)



(5) 당기와 전기 중 동일과세당국과 관련된 금액을 상계하기 이전의 이연법인세자산과 부채의 변동내역은 다음과 같습니다(단위:백만원).

당기--

계정과목	기초잔액	당기손익 반영	기타포괄손익 반영	환산차이	기말잔액
이연법인세자산 :					
대손충당금	441	(422)	-	-	19
재고자산	682	(681)	-	-	1
유형자산	5,671	(2,151)	-	(71)	3,449
무형자산	371	(366)	-	-	5
정부보조금	711	44	-	-	755
매도가능금융자산	559	-	88	-	647
종속기업주식	2,164	1,276	(90)	-	3,350
이연수익	17,222	(1,140)	-	(108)	15,974
미지급비용	2,316	(31)	-	(134)	2,151
충당부채	1,462	(822)	-	(9)	631
기타유동부채	1,563	(479)	-	-	1,084
퇴직급여채무	20,049	4,999	3,005	(10)	28,043
판매비와관리비	157	1,760	-	-	1,917
세무상결손금	19,266	4,654	-	(1,106)	22,814
기타	394	204	-	-	598
소 계	73,028	6,845	3,003	(1,438)	81,438
이연법인세부채 :					
미수수익	(284)	45	-	-	(239)
기타수취채권	(140)	100	-	-	(40)
유형자산	(110,102)	6,559	-	-	(103,543)
무형자산	(5,147)	189	-	637	(4,321)
매도가능금융자산	(516)	-	516	-	-
사외적립자산	(19,776)	(4,803)	-	-	(24,579)
연구인력개발준비금	(39,446)	(18,231)	-	-	(57,677)
압축기장충당금	(6,184)	-	-	-	(6,184)
판매비와관리비	(1,210)	(1,480)	-	-	(2,690)
소 계	(182,805)	(17,621)	516	637	(199,273)
합 계	(109,777)	(10,776)	3,519	(801)	(117,835)

전기--

계정과목	기초잔액	사업결합 등(*)	당기손익 반영	기타포괄손익 반영	세율변동효과	환산차이	기말잔액
이연법인세자산 :							
대손충당금	532	-	(91)	-	-	-	441
재고자산	1,392	-	(710)	-	-	-	682
유형자산	11,160	-	(5,918)	-	414	15	5,671
무형자산	486	-	(149)	-	34	-	371
정부보조금	395	-	251	-	65	-	711
매도가능금융자산	508	-	-	-	51	-	559
종속기업주식	825	-	2,332	(907)	(86)	-	2,164
이연수익	16,449	-	(412)	-	1,011	174	17,222
미지급비용	-	-	2,284	-	-	32	2,316
총당부채	2,872	171	(1,698)	-	117	-	1,462
기타유동부채	836	-	727	-	-	-	1,563
퇴직급여채무	16,646	186	(1,350)	2,761	1,806	-	20,049
판매비와관리비	453	-	(296)	-	-	-	157
외화환산손실	25	-	(25)	-	-	-	-
세무상결손금	19,860	-	(349)	-	-	(245)	19,266
기타	384	-	(21)	-	31	-	394
소 계	72,823	357	(5,425)	1,854	3,443	(24)	73,028
이연법인세부채 :							
미수수익	(212)	-	(72)	-	-	-	(284)
기타수취채권	(17)	-	(110)	-	(13)	-	(140)
유형자산	(97,447)	-	(2,646)	-	(10,009)	-	(110,102)
무형자산	(172)	(4,648)	(13)	-	(17)	(297)	(5,147)
매도가능금융자산	(562)	-	-	46	-	-	(516)
사외적립자산	(14,618)	-	(3,360)	-	(1,798)	-	(19,776)
연구인력개발준비금	(25,667)	-	(10,193)	-	(3,586)	-	(39,446)
압축기장충당금	(5,622)	-	-	-	(562)	-	(6,184)
판매비와관리비	(1,072)	-	(138)	-	-	-	(1,210)
소 계	(145,389)	(4,648)	(16,532)	46	(15,985)	(297)	(182,805)
합 계	(72,566)	(4,291)	(21,957)	1,900	(12,542)	(321)	(109,777)

(\*) 전기 중 Annick Goutal S.A.S의 지분 인수 관련 이연법인세부채 1,632백만원과 AMORE Cosmetics (Shanghai) Co.,Ltd.의 토지사용권 취득 관련 이연법인세부채 2,659백만원이 증가하였습니다.

세무상 이월결손금에 대한 이연법인세자산은 관련 세무상 혜택이 미래 과세소득을 통해 실현될 가능성이 높은 경우에 인식됩니다. 연결회사는 미래 과세대상수익에서 차감될 수 있는 41,640백만원의 결손금에 대한 이연법인세자산 13,879백만원을 인식하지 않았습니다. 세무상 이월결손금의 만기는 제한이 없습니다.

(6) 보고기간말 현재 종속기업주식 등 투자지분과 관련하여 예측가능한 미래기간 내에 실현 가능성이 희박하여 이연법인세자산(부채)로 인식되지 않은 일시적차이는 다음과 같습니다 (단위:백만원).

구분	2012.12.31	2011.12.31
가산할 일시적차이	(18,705)	(31,330)
차감할 일시적차이	101,710	82,795
합 계	83,005	51,465

■비용의 성격별 분류 :

당기와 전기 중 비용의 성격별 분류 내역은 다음과 같습니다(단위:백만원).

구 분	당기	전기
재고자산의 변동	(41,630)	(13,373)
원부재료 및 상품매입액	825,340	721,873
종업원급여	401,652	327,705
감가상각비, 무형자산상각비	100,152	66,132
광고선전비	399,026	354,577
연구개발비	62,231	61,529
지급수수료	229,587	215,478
유통수수료	369,109	295,607
기타비용	139,730	152,344
총 영업비용(*)	2,485,197	2,181,872

(\*) 포괄손익계산서 상의 매출원가, 판매비와관리비를 합한 금액입니다.

■ 판매비와관리비 :

당기와 전기 중 연결회사의 판매비와관리비의 세부 내역은 다음과 같습니다(단위:백만원).

구분	당기	전기
급여 및 퇴직급여	298,131	236,814
복리후생비	44,118	41,375
광고선전비	399,026	354,577
감가상각비,무형자산상각비	53,599	42,363
지급수수료	201,277	192,895
유통수수료	369,109	295,607
운반비	57,190	55,337
세금과공과	27,098	24,064
연구개발비	62,231	61,529
기타	126,214	102,688
합 계	1,637,993	1,407,249

■ 금융수익 및 금융비용 :

당기와 전기 중 연결회사의 금융수익 및 금융비용의 세부 내역은 다음과 같습니다(단위:백만원).

구분	당기	전기
금융수익		
이자수익		
- 대여금및수취채권	12,113	10,999
- 매도가능금융자산	95	166
합 계	12,208	11,165
금융비용		
이자비용		
- 상각후원가로 측정하는 금융부채	(2,125)	(1,923)
합 계	(2,125)	(1,923)

■기타영업외손익 :

당기와 전기 중 연결회사의 기타영업외손익의 세부 내역은 다음과 같습니다(단위:백만원).

구분	당기	전기
기타영업외수익		
외환차익	2,401	2,876
외화환산이익	506	1,104
유형자산처분이익	219	2,545
매각예정비유동자산처분이익	-	47,183
무형자산처분이익	77	271
매도가능금융자산처분이익	4,162	169
기타	5,860	10,697
소 계	13,225	64,845
기타영업외비용		
외환차손	(3,688)	(3,378)
외화환산손실	(1,002)	(526)
유형자산처분손실	(294)	(2,405)
매도가능금융자산처분손실	-	(172)
기부금	(3,945)	(5,588)
기타	(19,675)	(6,264)
소 계	(28,604)	(18,333)
합 계	(15,379)	46,512

■주당이익 :

(1) 기본주당순이익은 연결회사의 지배기업 소유주지분 당기순이익을 자기주식을 제외한 가중평균 유통보통주식수로 나누어 산정하였습니다.

당기와 전기의 기본주당순이익의 산정내역은 다음과 같습니다.

보통주 기본주당순이익의 산정내역 -

구분	당기	전기
지배기업 소유주지분 당기순이익(단위:백만원)	269,616	327,029
보통주 당기순이익(단위:백만원)	228,327	276,957
가중평균유통보통주식수(단위:주)	5,842,556	5,842,562
보통주 기본주당순이익(단위:원)	39,080	47,403

우선주 기본주당순이익의 산정내역 -

구분	당기	전기
지배기업 소유주지분 당기순이익(단위:백만원)	269,616	327,029
우선주 당기순이익(단위:백만원)	41,289	50,072
가중평균유통보통주식수(단위:주)	1,055,176	1,055,176
우선주 기본주당순이익(단위:원)	39,130	47,454

(2) 회사는 전환우선주, 전환사채 및 신주인수권부사채 등의 희석증권을 발행하지 않았으므로, 희석주당순이익은 기본주당순이익과 일치합니다.

■ 현금흐름표 :

(1) 당기와 전기 중 영업으로 창출된 현금의 세부 내역은 다음과 같습니다(단위:백만원).

구분	당기	전기
당기순이익	268,444	327,269
조정 항목 :	203,758	145,681
이자손익	(9,263)	(9,242)
외화환산손익	1,193	(1,174)
감가상각비 및 무형자산상각비	101,641	81,591
유·무형자산처분손익	14	(406)
매각예정비유동자산처분이익	-	(47,183)
법인세비용	92,200	102,373
관계기업 손익	(1,675)	(1,037)
퇴직급여	24,068	19,592
매도가능금융자산처분이익	(4,162)	-
기타	(258)	1,167
영업활동으로 인한 자산·부채의 변동:	(125,841)	(18,186)
매출채권의 증가	(16,251)	(9,887)
기타수취채권의 증가	(6,236)	(1,614)
재고자산의 증가	(41,324)	(13,327)
기타자산의 감소(증가)	(13,369)	1,295
매입채무의 증가(감소)	22,027	(2,820)
기타지급채무의 증가(감소)	(30,546)	34,577
총당부채의 증가(감소)	947	(7,655)
기타부채의 증가(감소)	(11,926)	8,372
퇴직급여 지급액	(11,113)	(14,299)
관계사 퇴직금 순전출액	(1,037)	(962)
사외적립자산의 증가	(17,013)	(11,866)
영업으로부터 창출된 현금흐름	346,361	454,764



(2) 당기와 전기 중 현금의 유입·유출이 없는 거래 중 중요한 사항은 다음과 같습니다(단위:백만원).

구분	당기	전기
건설중인 유형자산의 본계정 대체	136,829	344,561
토지의 투자부동산 대체	19,174	185,546
매각예정비유동자산과 장기선수금의 상계	-	83,971

■우발채무 및 약정사항 :

(1) 보고기간말 현재 회사는 우리은행과 8,000백만원을 한도로 당좌차월약정을 체결하고 있으며, 매입채무 등의 대금 지급과 관련하여 25,000백만원을 한도로 회사의 거래처가 대금지급기한 이전에 은행에서 매출채권을 할인할 경우 회사가 은행에 대금지급을 보증하는 전자방식 외상매출채권 담보대출약정을 체결하고 있습니다. 보고기간말 현재 만기가 도래하지 아니한, 거래처의 외상매출채권 담보대출잔액은 12,320백만원(2011년 기말: 9,713백만원)입니다. 또한, 회사는 보고기간말 현재 우리은행과 USD 4,000천을 한도로 L/C거래 약정을 체결하고 있으며 실행금액은 USD 49천(2011년 기말: USD 1,162천)입니다.

(2) 보고기간말 현재 회사는 서울보증보험으로부터 공탁보증보험 및 이행지급보증 등을 위하여 2,284백만원(2011년: 1,911백만원)의 지급보증을 제공받고 있습니다.

(3) 보고기간말 현재 종속기업이 금융기관과 체결한 중요한 약정사항은 다음과 같습니다.

회사명	내역
AMOREPACIFIC Global Operations Limited.	보고기간말 현재 Citi Bank 외 5개 은행으로부터 USD 40,000천의 신디케이트론 약정을 체결하고 있으며, 실행된 대출 잔액은 USD 40,000천입니다.
	보고기간말 현재 Citi Bank와 USD 10,000천을 한도로 당좌차월 약정을 체결하였으며, 실행된 대출 잔액은USD 173천입니다.
AMOREPACIFIC Trading Co.,Ltd.	보고기간말 현재 Citi Bank로부터 USD 10,000천의 당좌차월 약정을 체결하고 있으나, 실행된 대출 잔액은없습니다.
AMOREPACIFIC EUROPE.S.A.S	보고기간말 현재 Societe Generale Bank 외 1개 은행으로부터 EUR 14,101천의 금융리스 약정을 체결하고있으며, Societe Generale Bank 외 2개 은행으로부터 EUR 15,500천의 대출 약정을 체결하고 있습니다. 실행된 대출 잔액은 EUR 9,373천입니다.
AMOREPACIFIC Japan CO.,LTD.	보고기간말 현재 Shinhan Bank Japan로부터 JPY 500,000천의 당좌차월 약정을 체결하고 있으며, 실행된 대출 잔액은 JPY 429,000천입니다.

(4) 사용제한 금융상품

보고기간말 현재 유동성 금융기관예치금 중 8,000백만원과 비유동성 금융기관예치금 6백만원은 각각 종속기업 차입금 및 당좌구좌개설과 관련하여 사용이 제한되어 있으며, 비유동성 금융기관예치금 중 3,438백만원(RMB 20,000천)은 중국 내 방문판매사업에 관한 허가와 관련하여 사용이 제한되어 있습니다.

(5) 보고기간말 현재 토지 및 건물 중 일부는 임대보증금과 관련하여 담보로 제공되어 있으며, 그 내역은 다음과 같습니다(단위:백만원).

담보제공처	담보제공자산	채권최고액
(주)우리은행	토지, 건물	1,246
국민연금관리공단	토지, 건물	961
(주)아주캐피탈	토지, 건물	459
기타	토지, 건물	375
합 계		3,041

(6) 운용리스 계약

연결회사는 사무실 및 물류창고와 전산 설비 등에 대하여 취소 불가능한 운용리스로 이용하고 있으며, 이러한 리스계약의 기간은 1~5년 입니다. 이와 관련하여 당기 비용으로 인식한 리스료는 66,647백만원(2011년: 57,564백만원)입니다.

한편, 보고기간말 현재 상기 운용리스계약을 통하여, 연결회사가 지급하게 될 것으로 기대되는 미래 최소리스료 내역은 다음과 같습니다(단위:백만원).

구 분	금액
1년 이내	62,219
1년 초과 5년 이내	34,089
5년 초과	29
합 계	96,337

■ 특수관계자 거래 :

(1) 지배종속관계

구 분	내 용
최상위지배자	서경배
지배기업	(주)아모레퍼시픽그룹
외부공표용 연결재무제표 작성 최상위지배기업	(주)아모레퍼시픽그룹
종속기업	AMOREPACIFIC Global Operations Limited. AMOREPACIFIC GLOBAL OPERATIONS PTE. LTD. AMORE Cosmetics (Shanghai) Co.,Ltd. AMOREPACIFIC New Cosmetics (Shanghai) Co.,Ltd. AMOREPACIFIC (Shanghai) R&I Center Co.,Ltd. AMOREPACIFIC Trading Co.,Ltd. AMOREPACIFIC EUROPE S.A.S Annick Goutal S.A.S AMOREPACIFIC US, INC. AMOREPACIFIC Japan Co.,Ltd. AMOREPACIFIC Taiwan Co.,Ltd. AMOREPACIFIC SINGAPORE PTE., LTD. AMOREPACIFIC MALAYSIA SDN. BHD. AMOREPACIFIC VIETNAM JSC AMOREPACIFIC (Thailand) LIMITED PT. LANEIGE INDONESIA PACIFIC Innisfree Cosmetics India Private Limited

구분	당기		전기	
	매출 등	매입 등	매출 등	매입 등
지배기업				
(주)아모레퍼시픽그룹	601	7,573	195	1,888
관계기업				
Taiwan AMORE Co.,Ltd. 외	16,828	-	14,052	-
기타 특수관계자				
(주)에뛰드	3,685	13,218	3,319	1,576
(주)이니스프리	5,235	4,503	4,508	3,594
(주)아모스프로페셔널	14,855	192	12,297	144
(주)태평양제약	1,327	50,892	973	41,274
(주)퍼시픽글라스	208	29,952	175	30,100
(주)퍼시픽패키지	142	46,177	58	36,404
(주)장원	218	5,768	23	6,411
(주)코스비전(*)	57,261	5,431	12,387	1,029
(주)비비디오코리아	-	11,673	-	6,693
태신인팩(주)	-	14,854	-	15,857
소 계	82,931	182,660	33,740	143,082
합 계	100,360	190,233	47,987	144,970

(\*) 회사의 지배기업인 (주)아모레퍼시픽그룹은 전기 중 (주)코스비전의 지분 100% 를 인수함에 따라 회사의 특수관계자에 포함하였습니다. (주)코스비전과의 거래내역 및 채권, 채무의 내역은 특수관계자 편입 시점 이후의 금액입니다.

(3) 보고기간말 현재 특수관계자에 대한 채권, 채무의 내역은 다음과 같습니다(단위:백만원).

구 분	2012.12.31		2011.12.31	
	채권	채무	채권	채무
지배기업				
(주)아모레퍼시픽그룹	462	916	76	418
관계기업				
Taiwan AMORE Co.,Ltd. 외	2,775	-	1,750	-
기타 특수관계자				
(주)에워드	758	7,438	475	96
(주)이니스프리	927	1,247	987	985
(주)아모스프로페셔널	2,128	97	1,884	93
(주)태평양제약	414	5,574	410	5,320
(주)퍼시픽글라스	14	3,944	11	2,710
(주)퍼시픽패키지	13	4,827	8	4,390
(주)장원	3	26	100	-
(주)코스비전	14,717	506	10,337	411
(주)비비디오코리아	-	1,069	-	369
태신인팩(주)	-	1,783	-	1,748
소 계	18,974	26,511	14,212	16,122
합 계	22,211	27,427	16,038	16,540

(4) 당기와 전기 중 주요경영진 전체에 대한 보상내역은 다음과 같습니다(단위:백만원).

구 분	당기	전기
단 기 급 여	11,202	9,046
퇴 직 급 여	1,629	1,355
합 계	12,831	10,401

상기 주요 경영진은 회사활동의 계획, 운영, 통제에 대한 중요한 권한과 책임을 가진 임원들로 구성되어 있습니다.

(5) 보고기간말 현재 연결회사 외의 특수관계자를 위하여 지급보증하고 있는 금액은 없습니다.

(6) 보고기간말 현재 연결회사는 특수관계자에 대하여 대손충당금을 설정하고 있지 아니합니다.

■ 종속기업의 취득 :

연결회사의 당기와 전기 중 발생한 주요 사업결합은 다음과 같습니다.

1. AMOREPACIFIC (Thailand) LIMITED

(1) 종속기업인 AMOREPACIFIC Global Operations Limited.는 2012년 1월 30일 태국 화장품시장 진출 확대 및 경쟁력 강화를 위하여 기존 49%의 지분을 보유하고 있던 관계기업 AMOREPACIFIC (Thailand) LIMITED의 지분 51%를 추가 인수하여 지배력을 획득하였습니다.

(2) AMOREPACIFIC (Thailand) LIMITED의 식별가능한 자산과 부채로 인식된 금액은 다음과 같습니다(단위:백만원).

구분	금액
현금및현금성자산	2,435
매출채권 및 기타수취채권(*)	164
기타자산	80
재고자산	132
유형자산	117
무형자산	6
매입채무	(87)
차입금	(108)
기타부채	(137)
순자산	2,602

(\*) 매출채권과 기타수취채권의 공정가치는 164백만원이며, 이는 공정가치 163백만원의 매출채권을 포함하고 있습니다. 취득일의 매출채권 및 기타수취채권의 약정상 총액은 164백만원이며, 회수가능하지 않을 것으로 예상되는 채권은 없습니다.

(3) 영업권으로 인식된 금액은 다음과 같습니다(단위:백만원).

구분	금액
총 이전대가	3,179
순자산 공정가치	(2,602)
영업권(*)	577

(\*) 인식된 영업권은 세무상 손금으로 인정되지 않습니다.

(4) AMOREPACIFIC (Thailand) LIMITED 취득에 따른 순현금흐름은 다음과 같습니다.

구분	금액
총 이전대가	3,179
차감 : 취득한 종속기업의 현금및현금성자산	(2,435)
차감 : 관계기업주식	(114)
지배력 획득을 위해 지급한 현금및현금성자산(취득 순액)	630

(\*) 이전대가는 전액 현금및현금성자산으로 지급하였습니다.

(5) 사업결합 관련 비용

연결회사는 사업결합과 관련하여 법률 수수료와 실사 수수료 등 69백만원을 지급하였으며 연결실체의 연결포괄손익계산서상 판매비와관리비로 인식하였습니다.

(6) 사업결합으로 인한 기여 수익

AMOREPACIFIC (Thailand) LIMITED가 기여한 매출액 및 당기순이익으로서 연결포괄손익계산서에 포함된 금액은 각각 2,867백만원 및 (723)백만원입니다.



2. AMOREPACIFIC SINGAPORE PTE., LTD의 Etude House 사업 양수

(1) 종속기업인 AMOREPACIFIC SINGAPORE PTE., LTD는 2012년 7월 1일 싱가포르 화장품시장 진출 확대 및 경쟁력 강화를 위하여 싱가포르 내 Etude House 사업을 양수하였습니다.

(2) Etude House의 식별가능한 자산과 부채로 인식된 금액은 다음과 같습니다(단위:백만원).

구분	금액
현금및현금성자산	74
기타수취채권(*)	561
재고자산	175
유형자산	344
매입채무	(202)
순자산	952

(\*) 기타수취채권의 공정가치는 561백만원입니다. 취득일의 기타수취채권의 약정상 총액은 561백만원이며, 회수가가능하지 않을 것으로 예상되는 채권은 없습니다.

(3) 영업권으로 인식된 금액은 다음과 같습니다(단위:백만원).

구분	금액
총 이전대가	4,672
순자산 공정가치	(952)
영업권(*)	3,720

(\*) 인식된 영업권은 세무상 손금으로 인정되지 않습니다.

(4) Etude House 취득에 따른 순현금흐름은 다음과 같습니다.

구분	금액
총 이전대가	4,672
차감 : 취득한 종속기업의 현금및현금성자산	(74)
지배력 획득을 위해 지급한 현금및현금성자산(취득 순액)	4,598

(5) 사업결합 관련 비용

연결회사는 사업결합과 관련하여 법률 수수료와 실사 수수료 등 214백만원을 지급하였으며 연결실체의 연결포괄손익계산서상 판매비와관리비로 인식하였습니다.

(6) 사업결합으로 인한 기여 수익

Etude House가 기여한 매출액 및 당기순이익으로서 연결포괄손익계산서에 포함된 금액은 각각 3,390백만원 및 (93)백만원입니다.

3 PT. LANEIGE INDONESIA PACIFIC

(1) 종속기업인 AMOREPACIFIC Global Operations Limited.는 2012년 7월 1일 인도네시아 화장품시장 진출 확대 및 경쟁력 강화를 위하여 70%의 지분을 신규 취득하여 지배력을 획득하였으며, 추가 유상증자를 통해서 보고기간말 현재 89.94%의 지분을 보유하고 있습니다. 보고기간말 현재 연결회사의 PT. LANEIGE INDONESIA PACIFIC에 대한 지분율은 91.01%입니다.

(2) PT. LANEIGE INDONESIA PACIFIC의 식별가능한 자산과 부채로 인식된 금액은 다음과 같습니다(단위:백만원).

구분	금액
현금및현금성자산	16
기타자산	6
유형자산	56
매입채무	(218)
차입금	(379)
순자산	(519)

(3) 영업권으로 인식된 금액은 다음과 같습니다(단위:백만원).

구분	금액
총 이전대가	110
순자산 공정가치	519
차감 : 관계기업주식(*1)	(156)
영업권(*2)	473

(\*1) 회사가 보유하고 있던 기존 지분 30%에 대한 투자주식은 취득일 현재 지분법 중단되었으나, 순자산 공정가치 지분에 대한 당기손실 156백만원을 인식하여 조정하였습니다.

(\*2) 인식된 영업권은 세무상 손금으로 인정되지 않습니다.

(4) PT. LANEIGE INDONESIA PACIFIC 취득에 따른 순현금흐름은 다음과 같습니다.

구분	금액
총 이전대가	110
차감 : 취득한 종속기업의 현금및현금성자산	(16)
지배력 획득을 위해 지급한 현금및현금성자산(취득 순액)	94

(\*) 이전대가는 전액 현금및현금성자산으로 지급하였습니다.

(5) 사업결합으로 인한 기여 수익

PT. LANEIGE INDONESIA PACIFIC이 기여한 매출액 및 당기순이익으로서 연결포괄손익계산서에 포함된 금액은 각각 0백만원 및 (394)백만원입니다.

## ■ 위험관리 :

### 1 재무위험관리

연결회사는 여러 활동으로 인하여 시장위험(환위험, 공정가치 이자율 위험, 현금흐름이자율 위험), 신용위험 및 유동성 위험과 같은 다양한 금융 위험에 노출되어 있습니다. 연결회사의 전반적인 위험관리정책은 금융시장의 예측불가능성에 초점을 맞추고 있으며 재무성과에 잠재적으로 불리할 수 있는 효과를 최소화하는데 중점을 두고 있습니다.

위험관리는 이사회에서 승인한 정책에 따라 주로 회사의 자금팀이 주관하고 있으며, 각 사업 주체와 긴밀히 협력하여 전사 통합적인 관점에서 재무위험 관리정책 수립 및 재무위험을 식별, 평가 및 회피하고 있습니다. 회사 자금팀은 외환위험, 이자율위험, 신용위험, 파생금융상품과 비파생금융상품의 이용 및 유동성을 초과하는 투자와 같은 특정 분야에 관한 문서화된 정책뿐 아니라, 전반적인 위험관리에 대한 문서화된 정책을 제공합니다.

#### 1.1 시장위험

##### (1) 외환위험

연결회사는 전세계적으로 영업활동을 영위하고 있어 다양한 통화로부터의 환율변동위험에 노출되어 있습니다. 연결회사가 노출되어 있는 주요 통화는 미국달러, 유로, 일본 엔 등이 있습니다.

연결회사의 외환 위험관리의 목표는 환율 변동으로 인한 불확실성과 손익 변동을 최소화함으로써 기업의 가치를 극대화하는데 있습니다.

보고기간말 현재 기능통화 이외의 주요 외화로 표시된 화폐성자산 및 부채의 장부금액은 다음과 같습니다(단위:백만원).

구 분	2012.12.31		2011.12.31	
	자 산	부 채	자 산	부 채
USD	32,732	65,174	16,271	3,546
EUR	4,954	494	483	2,320
JPY	-	2,488	-	4,356
합 계	37,686	68,156	16,754	10,222

보고기간말 현재 다른 모든 변수가 일정하고 각 외화에 대한 기능통화의 환율 10% 변동시 환율변동이 법인세차감전순이익에 미치는 영향은 다음과 같습니다(단위:백만원).

구 분	2012.12.31		2011.12.31	
	10% 상승시	10% 하락시	10% 상승시	10% 하락시
USD	(3,244)	3,244	1,272	(1,272)
EUR	446	(446)	(184)	184
JPY	(249)	249	(436)	436

상기 민감도 분석은 보고기간말 현재 회사의 기능통화 이외의 외화로 표시된 화폐성 자산 및 부채를 대상으로 하였습니다.

## (2) 이자율 위험

이자율 위험은 미래 시장 이자율 변동에 따라 예금 또는 차입금 등에서 발생하는 이자수익 및 이자비용이 변동될 위험으로서 이는 주로 변동 금리부 조건의 차입금과 예금에서 발생할 수 있습니다. 회사의 이자율위험관리의 목표는 이자율 변동으로 인한 불확실성과 순이자비용의 최소화를 추구함으로써 기업의 가치를 극대화하는데 있습니다.

이를 위해 근본적으로 내부 자금 공유 확대를 통한 외부차입 최소화, 고금리 차입금 감축, 장/단기 차입구조 개선, 고정 대 변동이자 차입조건의 적정비율 유지, 주간/월간 단위의 국내의 금리동향 모니터링 실시 및 대응방안 수립 등을 통해 선제적으로 이자율 위험을 관리하고 있습니다.

회사는 대부분 만기가 1년 이하인 고정 금리부 자산에 투자하고 있으며, 이 경우 시장이자율이 상승할 경우 해당 공정가치가 하락할 위험에 존재합니다. 그러나 단기에금에 투자되어 있어 공정가액의 변동위험은 미미한 실정입니다.

보고기간말 현재 다른 변수가 일정하고 변동 금리부 조건의 차입금에 대한 이자율이 1% 상승 또는 하락할 경우, 증가 또는 감소한 변동이자부 차입금에 대한 이자비용으로 인하여 당 회계기간에 대한 법인세차감전순이익은 451백만원 감소 또는 증가하였을 것입니다.

## 1.2 신용위험

신용위험은 전사 차원에서 관리되고 있습니다. 신용위험은 보유하고 있는 수취채권 및 확정 계약을 포함한 거래처에 대한 신용위험뿐만 아니라 현금및현금성자산, 은행 및 금융기관 예치금으로부터 발생하고 있습니다.

은행 및 금융기관의 경우, 독립적인 신용등급기관으로부터의 신용등급이 최소 A이상인 경우에 한하여 거래를 하고 있습니다. 일반거래처의 경우 최초 시점의 담보평가및 담보(부동산, 예금 질권 설정, 지급보증, 보증보험 등) 관리를 실시하고 있습니다. 또한 신용위험 감소를 위하여 부동산의 경우 시세의 50~75%만을 담보가치로 인정하고 있으며, 시세가 급변할 경우 담보가치를 조정하여 신용한도가 산출되며 기설정된 내부의 재량권 및 절차에 따라 엄격하게 집행됩니다.

### 1.3 유동성위험

연결회사는 충분한 현금및현금성자산 등을 보유하고 활발한 영업활동을 통해 신용한도 내에서 자금 여력을 탄력적으로 유지하고 있습니다. 차입금을 제외한 영업관련 금융부채의 경우 구매 후 최장 3개월(통상 2개월 이내) 이내에 결제하는 것을 원칙으로 하고 있어, 모든 금융부채(지급조건 기재/미기재 모두)의 만기는 3개월 이내입니다. 월별 지급될 자금을 상회하는 현금및현금성자산 등을 보유함으로써 유동성을 관리하고 있습니다.

연결회사의 금융부채를 보고기간 종료일로부터 계약 만기일까지의 잔여기간에 따라 만기별로 구분한 표는 다음과 같습니다(단위:백만원). 아래 표에 표시된 현금흐름은 현재가치 할인을 하지 않은 금액입니다. 만기가 12개월 이내에 도래하는 잔액은 할인의 효과가 중요하지 아니하므로 장부금액과 동일합니다.

구 분	2012.12.31					장부가액
	1년 미만	1년 - 2년	2년 - 5년	5년 초과	합계	
매입채무	100,405	-	-	-	100,405	100,405
차입금	23,777	43,191	-	-	66,968	65,403
기타지급채무	150,721	-	-	-	150,721	150,721
기타부채	11,500	14,108	7,493	1,753	34,854	33,328

구 분	2011.12.31					장부가액
	1년 미만	1년 - 2년	2년 - 5년	5년 초과	합계	
매입채무	77,987	-	-	-	77,987	77,987
차입금	16,384	87	45,947	-	62,418	61,485
기타지급채무	181,272	-	-	-	181,272	181,272
기타부채	10,597	13,285	8,230	4,267	36,379	34,118

## 2 자본 위험 관리

연결회사의 자본관리는 건전한 자본구조의 유지를 통한 주주이익의 극대화를 목적으로 하고 있으며, 최적 자본구조 달성을 위해 부채비율, 순차입금비율 등의 재무비율을 매월 모니터링 하여 필요할 경우 적절한 재무구조 개선방안을 실행하고 있습니다.

보고기간말 현재의 부채비율, 순차입금비율은 다음과 같습니다(단위:백만원).

구분	2012.12.31	2011.12.31
부채 (A)	682,406	677,125
자본 (B)	2,343,787	2,138,303
예금 (C)	313,207	343,444
차입금 (D)	65,403	61,485
부채비율 (A/B)	29.12%	31.67%
순차입금비율 (D-C)/B	(-)10.57%	(-)13.19%

### ■공정가치 추정

연결회사는 공정가치로 측정되는 금융상품을 공정가치 측정에 사용된 투입변수에 따라 다음과 같은 공정가치 서열체계로 분류하였습니다.

- (1) 수준 1은 동일한 자산이나 부채에 대한 활성시장의 (조정되지 않은) 공시가격을 사용하여 도출되는 공정가치입니다.
- (2) 수준 2는 직접적 또는 간접적으로 관측가능한, 자산이나 부채에 대한 투입변수를 사용하여 도출되는 공정가치입니다.
- (3) 수준 3은 자산이나 부채에 대하여 관측가능한 시장정보에 근거하지 않은 투입변수(관측 불가능한 변수)를 사용하는 평가기법으로부터 도출되는 공정가치입니다.

(단위: 백만원)

구분	2012.12.31			
	수준1	수준2	수준3	합계
매도가능금융자산	-	-	468	468

구분	2011.12.31			
	수준1	수준2	수준3	합계
매도가능금융자산	2,846	-	398	3,244

## 4. 요약 재무정보



(단위 : 백만원, 주당순이익 : 원 )

구분	제7기	제6기	제 5 기
유 동 자 산	670,745	637,687	611,914
현금및현금성자산	109,681	148,214	116,795
금융기관예치금	137,100	130,400	166,900
매출채권	159,412	138,683	125,506
기타수취채권	18,775	13,520	11,958
기타유동자산	16,131	12,053	9,625
재고자산	229,645	194,817	181,130
매각예정비유동자산	0	0	36,789
비 유 동 자 산	2,195,036	2,014,512	1,756,026
금융기관예치금	1,506	6	6
기타수취채권	71,071	52,745	39,130
매도가능금융자산	6,243	9,209	11,549
유형자산	1,702,289	1,603,855	1,556,967
투자부동산	203,232	185,546	0
무형자산	58,328	53,190	44,096
종속회사및관계기업주식	152,366	109,962	104,142
기타비유동자산	0	0	136
자 산 총 계	2,865,781	2,652,199	2,404,728
유 동 부 채	317,110	342,775	322,136
비 유 동 부 채	203,609	183,671	225,184
부 채 총 계	520,719	526,445	547,320
자본금	34,508	34,508	34,508
주식발행초과금	712,702	712,702	712,702
자본잉여금	703	703	703
기타자본구성요소	(1,381)	(1,381)	(1,381)
기타포괄손익누계액	(274)	1,618	1,994
이익잉여금	1,598,804	1,377,604	1,108,882
자 본 총 계	2,345,062	2,125,754	1,857,409
매출액	2,510,394	2,293,407	2,058,263
영업이익	373,786	369,862	356,041
법인세비용차감전순이익	370,381	420,420	360,142
당기순이익	275,500	318,809	288,041
당기총포괄이익	264,196	309,784	276,653
보통주기본주당순이익	39,933	46,212	41,751
우선주기본주당순이익	39,983	46,262	41,801

## 5. 재무정보 이용상의 유의점(재무제표)

※ 아래에 기재된 내용은 당사의 중요한 회계정책 및 재무제표 작성기준, 중요한 회계추정 및 가정 중 중요사항만을 간략히 요약한 것입니다. 기타 재무제표 작성기준에 대한 자세한 사항은 첨부된 감사보고서를 참조하시기 바랍니다

### ■중요한 회계정책 :

재무제표의 작성에 적용된 주요한 회계정책은 아래에 제시되어 있습니다. 이러한 정책은 별도의 언급이 없다면, 표시된 회계기간에 계속적으로 적용되었습니다.

#### 1 재무제표 작성기준

회사는 2011년 1월 1일 이후에 개시하는 연차보고기간부터 국제회계기준을 채택하여 제정한 한국채택국제회계기준을 적용하고 있습니다. 한국채택국제회계기준은 국제회계기준위원회("IASB")가 발표한 기준서, 개정서, 해석서 중 대한민국이 채택한 내용을 의미합니다.

회사의 재무제표는 한국채택국제회계기준에 따라 작성되었습니다.

한국채택국제회계기준은 재무제표 작성시 중요한 회계추정의 사용을 허용하고 있으며, 회계정책을 적용함에 있어 경영진의 판단을 요구하고 있습니다. 보다 복잡하고 높은 수준의 판단이 요구되는 부분이나 중요한 가정 및 추정이 요구되는 부분은 주석3에서 설명하고 있습니다.

#### 1.1 회계정책의 변경과 공시

##### (1) 회사가 채택한 제·개정 기준서

회사는 기업회계기준서 제1001호 '재무제표 표시'의 개정된 내용에 따라 매출액에서매출원가 및 판매비와 관리비를 차감하여 영업손익을 산정하고 있으며, 상기의 개정 기준서의 적용이 재무제표에 미치는 영향은 없습니다.

## (2) 연결회사가 적용하지 않은 제·개정 기준서 및 해석서

제정·공표되었으나 2012년 1월 1일 이후 시작하는 회계연도에 시행일이 도래하지 아니하였고, 회사가 조기 적용하지 아니한 제·개정 기준서 및 해석서는 다음과 같습니다.

### - 기업회계기준서 제1001호 '재무제표 표시' 개정

기업회계기준서 제1001호 '재무제표 표시'는 기타포괄손익에 표시되는 항목을 미래에 당기손익으로 재분류 되는지 여부에 따라 두 가지 그룹으로 나누어 표시하는 것으로 개정되었습니다. 동 개정 내용은 2012년 7월 1일 이후 개시되는 회계연도부터 적용될 예정이며, 조기 적용이 허용됩니다. 회사는 상기의 개정 기준서의 적용이 재무제표에 미치는 유의적인 영향은 없을 것으로 예상하고 있습니다

### - 기업회계기준서 제1019호 '종업원급여' 개정

동 개정 내용에 따르면, 보험수리적 손익에 대한 범위접근법의 적용이 더 이상 허용되지 않으며, 따라서 발생한 모든 보험수리적손익은 기타포괄손익으로 즉시 인식됩니다. 또한 제도의 변경에 따라 발생한 모든 과거근무원가를 즉시 인식하며, 이자원가와 사외적립자산에 대한 기대수익을 별도로 산출하던 것을 순확정급여부채(자산)에 확정급여채무의 측정에 사용한 할인율 적용하여 계산한 순이자비용(수익)을 산출하는 것으로 변경하였습니다. 동 개정 내용은 2013년 1월 1일 이후에 개시하는 회계연도부터 적용될 예정입니다. 회사는 상기의 개정 기준서의 적용에 따른 재무제표에 대한 영향을 파악 중입니다.

### - 기업회계기준서 제1113호 '공정가치측정' 제정

기업회계기준서 제1113호 '공정가치측정'은 공정가치를 명확히 정의하고, 공정가치의 측정을 위한 체계 및 공시사항을 단일의 기준서에서 정하여 한국채택국제회계기준 적용시 일관성을 제고하고 복잡성을 감소시키기 위하여 제정되었습니다. 기업회계기준서 제1113호는 다른 기준서에서 이미 요구하거나 허용하는 사항 이외에 추가적으로 공정가치측정을 요구하지 않으며, 다른 기준서에서 공정가치 측정이 요구되거나 허용되는 경우 적용되는 지침을 제공합니다. 동 제정 내용은 2013년 1월 1일 이후에 개시하는 회계연도부터 적용될 예정입니다. 회사는 상기의 제정 기준서의 적용이 재무제표에 미치는 영향은 없을 것으로 예상하고 있습니다.

-기업회계기준서 제1112호 '타 기업에 대한 지분의 공시'의 제정  
기업회계기준서 제1112호 '타기업에 대한 지분의 공시'는 종속기업, 공동약정, 관계기업, 연결구조화기업 및 비연결구조화기업을 포함하는 타기업에 대한 모든 형태의 지분에 요구되는 공시사항을 제공합니다. 동 기준서는 2013년 1월 1일 이후에 개시하는 회계연도부터 적용될 예정이며, 회사는 동 기준서의 영향을 검토 중에 있습니다.

## 2 종속기업 및 관계기업 주식

회사의 재무제표는 기업회계기준서 제1027호 '연결재무제표와 별도재무제표'에 따른 별도재무제표입니다. 종속기업 및 관계기업주식은 직접적인 지분투자에 근거하여원가로 측정하고 있으며, 다만 한국채택국제회계기준으로의 전환일 시점에는 전환일시점의 과거회계기준에 따른 장부금액을 간주원가로 사용하였습니다. 또한, 종속기업 및 관계기업으로부터 수취하는 배당금은 배당에 대한 권리가 확정되는 시점에 당기손익으로 인식하고 있습니다.

## 3 영업부문

영업부문은 최고영업의사결정자에게 보고되는 사업본부별로 공시되고 있습니다(주석 4 참조). 최고영업의사결정자는 영업부문에 배부될 자원과 영업부문의 성과를 평가하는데 책임이 있으며, 전략적 의사결정을 수행하는 대표이사를 최고 의사결정자로 보고 있습니다.

## 4 외화환산

### (1) 기능통화와 표시통화

회사는 재무제표에 포함되는 항목들을 각각의 영업활동이 이루어지는 주된 경제환경에서의 통화("기능통화")를 적용하여 측정하고 있습니다. 회사의 기능통화와 표시통화는 대한민국 원화입니다.

## (2) 외화거래와 보고기간말의 외화환산

외화거래는 거래일의 환율 또는 재측정되는 항목인 경우 평가일의 환율을 적용한 기능통화로 인식하고 있습니다. 외화거래의 결제나 화폐성 외화 자산·부채의 환산에서 발생하는 외환차이는 당기손익으로 인식하고 있습니다. 다만, 요건을 충족하는 현금흐름위험회피에 대한 위험회피금액은 기타포괄손익으로 인식하고 있습니다.

차입금 및 현금및현금성자산과 관련한 외환차이를 비롯한 모든 외환차이는 손익계산서상 "기타영업외손익"으로 표시됩니다.

매도가능금융상품으로 분류하는 외화표시 화폐성 유가증권의 공정가치 변동은 상각후원가의 변동으로 인한 부분과 기타 유가증권의 장부금액 변동으로 구분하며, 상각후원가의 변동 부분에서 발생한 외환차이는 당기손익으로, 기타 장부금액의 변동에서 발생한 외환차이는 기타포괄손익으로 인식하고 있습니다.

비화폐성 금융자산·부채의 외환차이는 공정가치 변동손익의 일부로 보고하고 있습니다. 당기손익인식지분상품으로부터 발생하는 외환차이는 공정가치 변동손익의 일부로 보아 당기손익으로, 매도가능지분상품의 외환차이는 공정가치 변동에 대한 기타포괄손익에 포함하여 인식하고 있습니다.

## 5 현금및현금성자산

현금및현금성자산은 보유중인 현금, 은행예금, 기타 취득일 현재 만기일이 3개월 이내에 도래하는 매우 유동적인 단기투자자산을 포함하고 있습니다.

## 6 금융자산

### 6.1 분류

회사는 금융자산을 그 취득목적과 성격에 따라 당기손익인식금융자산, 대여금 및 수취채권, 매도가능금융자산, 만기보유금융자산으로 분류하고 있습니다. 경영진은 최초 인식시점에서 이러한 금융자산의 분류를 결정하고 있습니다.

### (1) 당기손익인식금융자산

당기손익인식금융자산은 단기매매목적의 금융상품입니다. 회사는 주로 단기간 내에 매각할 목적으로 취득한 금융상품을 단기매매금융자산으로 분류합니다. 또한, 위험회피회계의 대상이 아닌 파생상품이나 내재파생상품을 포함한 금융상품으로부터 분리된 파생상품도 단기매매목적으로 분류합니다. 당기손익인식금융자산은 유동자산으로 분류하고 있습니다.

### (2) 대여금및수취채권

대여금및수취채권은 지급금액이 확정되었거나 확정될 수 있으며 활성시장에서 거래되지 않는 비파생금융자산입니다. 보고기간말 기준으로 만기가 12개월을 초과하는 경우에는 비유동자산으로 분류하며 이외의 경우 유동자산으로 분류하고 있습니다. 회사의 대여금및수취채권은 재무상태표에 "현금및현금성자산", "금융기관예치금", "매출채권", "기타수취채권" 및 "기타자산"으로 분류하고 있습니다.

### (3) 만기보유금융자산

만기보유금융자산은 만기가 고정되었고 지급금액이 확정되었거나 확정될 수 있는 비파생금융자산으로서, 회사가 만기까지 보유할 적극적인 의도와 능력이 있는 경우의 금융자산입니다. 만약 회사가 중요하지 아니한 금액 이상의 만기보유금융자산을 매각하는 경우 전체 분류는 훼손되어 매도가능금융자산으로 분류변경됩니다. 만기보유금융자산은 보고기간 말 현재 12개월 이내에 만기가 도래하는 경우 유동자산으로, 이외의 경우 비유동자산으로 분류됩니다.

### (4) 매도가능금융자산

매도가능금융자산은 매도가능금융자산으로 지정하거나, 다른 범주에 포함되지 않은 비파생금융자산입니다. 매도가능금융자산은 보고기간말 기준으로 12개월 이내에 만기가 도래하거나 경영진이 처분할 의도가 있는 경우가 아니면 비유동자산으로 분류됩니다.

## 6.2 인식과 측정

금융자산의 정형화된 매매거래는 매매일에 인식하고 있습니다. 당기손익인식금융자산을 제외한 모든 금융자산은 최초 인식시점의 공정가치에 거래원가를 가산하여 인식하고 있습니다. 당기손익인식금융자산의 경우에는 최초에 공정가치로 인식하고 거래원가는 손익계산서에 비용처리하고 있습니다. 매도가능금융자산과 당기손익인식금융자산은 후속적으로 공정가치로 측정하고 있습니다. 대여금 및 수취채권과 만기보유금융자산은 유효이자율법을 적용하여 상각후원가로 측정하고 있습니다.

당기손익인식금융자산의 공정가치 변동에 따른 손익은 발생기간에 손익계산서상 "금융수익(비용)"으로 표시됩니다. 당기손익인식금융자산의 배당수익은 회사가 배당금에 대한 권리가 확정되는 시점에 손익계산서에 "기타영업외손익"으로 인식하고 있습니다.

매도가능금융자산으로 분류된 화폐성 및 비화폐성 증권의 공정가치 변동은 기타포괄손익에 계상하고 있습니다. 매도가능금융자산을 처분하거나 손상차손을 인식하는 때, 자본에 인식된 누적 공정가치 조정 금액은 "기타영업외손익"으로 손익계산서에 표시하고 있습니다.

유효이자율법을 적용하여 계산한 매도가능금융자산 및 만기보유금융자산의 이자는 "금융수익"으로 손익계산서에 인식되며, 매도가능금융자산의 배당금은 회사의 배당금 수취 권리가 확정되는 시점에 "기타영업외손익"으로 인식하고 있습니다.

### 6.3 상계

금융자산과 금융부채는 인식한 자산과 부채에 대해 법적으로 집행가능한 상계 권리를 현재 보유하고 있고 순액으로 결제하거나 자산을 실현하는 동시에 부채를 결제할 의도를 가지고 있는 경우 상계하고 재무상태표에 순액으로 표시됩니다.

## 6.4 제거

금융자산은 그 현금흐름을 수취할 계약상 권리가 소멸한 경우 또는 이러한 권리를 양도하고 대부분의 위험과 보상을 이전하거나 위험과 보상의 대부분을 보유하지도 이전하지도 않으면서 해당 금융자산을 통제하고 있지 않은 경우 제거됩니다.

## 7 금융자산의 손상

### (1) 상각후원가로 측정하는 자산

회사는 금융자산 또는 금융자산 집합의 손상 발생에 대한 객관적인 증거가 있는지를 매 보고 기간말에 평가합니다. 금융자산 또는 금융자산 집합은 최초인식 후 하나이상의 사건("손상사건")이 발생한 결과 손상되었다는 객관적인 증거가 있으며 손상사건이 신뢰성 있게 추정할 수 있는 금융자산의 추정미래현금흐름에 영향을 미친 경우에는 손상차손을 인식하고 있습니다.

회사가 금융자산이 손상되었다는 객관적인 증거를 판단하는데 적용하는 기준은 다음을 포함합니다.

- 금융자산의 발행자나 지급의무자의 유의적인 재무적 어려움
- 이자지급이나 원금상환이 3개월 이상 연체
- 차입자의 재무적 어려움에 관련된 경제적 또는 법률적 이유로 인한 당초 차입조건 의 불가피한 완화
- 차입자의 파산이나 기타 재무구조조정의 가능성이 높은 상태
- 재무적 어려움으로 당해 금융자산에 대한 활성시장의 소멸
- 금융자산의 집합에 포함된 개별 금융자산의 추정미래현금흐름의 감소를 식별할 수는 없지만, 최초 인식 후 당해 금융자산 집합의 추정미래현금흐름에 측정가능한 감소가 있다는 것을 시사하는 다음과 같은 관측가능한 자료
  - 1) 금융자산의 집합에 포함된 차입자의 지급능력의 악화
  - 2) 금융자산의 집합에 포함된 자산에 대한 채무불이행과 상관관계가 있는 국가나 지역의 경제상황



손상차손은 당해 자산의 장부금액과 최초의 유효이자율로 할인한 추정미래현금흐름의 현재 가치의 차이로 측정합니다(아직 발생하지 아니한 미래의 대손은 제외함). 손상차손은 당해 자산의 장부금액에서 차감하고 당기손익으로 인식합니다. 금융자산이 변동이자율인 경우 손상차손을 측정하는 할인율은 계약에 따라 결정된 현재의 유효이자율입니다. 회사는 관측가능한 시장가격을 사용한 금융상품의 공정가치에 근거하여 손상차손을 측정할 수 있습니다.

후속기간 중 손상차손의 금액이 감소하고 그 감소가 손상을 인식한 후에 발생한 사건과 객관적으로 관련된 경우(예: 채무자의 신용등급 향상)에는 이미 인식한 손상차손을 직접 환입하여 당기손익으로 인식하고 있습니다.

## (2) 매도가능금융자산

회사는 금융자산 또는 금융자산 집합의 손상 발생에 대한 객관적인 증거가 있는지를 매 보고 기간말에 평가합니다. 채무상품의 경우 상기 (1)에서 언급한 기준에 근거한 회계처리를 합니다. 매도가능금융자산으로 분류한 지분상품의 경우, 그 공정가치가 원가로부터 30% 이상 하락하거나 6개월 이상 지속적으로 하락하는 경우는 손상이 발생하였다는 객관적인 증거가 됩니다. 매도가능금융자산에 대해 손상발생의 객관적인 증거가 있는 경우, 취득원가와 현재 공정가치의 차이를 기타포괄손익으로 인식한 누적손실 중 이전 기간에 이미 당기손익으로 인식한 손상차손을 제외한 부분을 자본에서 재분류조정하여 당기손익으로 인식합니다. 매도가능지분상품에 대하여 당기손익으로 인식한 손상차손은 당기손익으로 환입하지 아니합니다. 한편, 후속기간에 매도가능채무상품의 공정가치가 증가하고 그 증가가 손상차손을 인식한 후에 발생한 사건과 객관적으로 관련된 경우에는 환입하여 당기손익으로 인식합니다.

## 8 매출채권

매출채권은 정상적인 영업과정에서 판매된 재고자산 및 제공된 용역과 관련하여 고객으로부터 수취할 금액입니다. 매출채권의 회수가 12개월 이내에 예상되는 경우 유동자산으로 분류하고 그렇지 아니한 경우 비유동자산으로 분류합니다. 매출채권은 최초에 공정가치로 인식하며, 유효이자율을 적용한 상각후원가에 대손충당금을 차감한금액으로 측정하고 있습니다.

## 9 재고자산

재고자산은 원가와 순실현가능가치 중 낮은 금액으로 표시하고 있습니다. 원가는 상품과 원재료, 보조재료, 저장품에 대해서는 이동평균법을, 제품과 반제품, 재공품에 대해서는 총평균법을, 미착품에 대해서는 개별법을 각각 적용하여 산정하고 있습니다. 제품과 재공품의 원가는 원재료비, 직접노무비 및 기타 직접원가와 정상조업도에 근거한 관련 제조간접비로 이루어지며, 차입원가는 제외하고 있습니다. 순실현가능가치는 정상적인 영업과정에서의 추정 판매가격에서 적용가능한 변동 판매비용을 차감한 금액입니다.

## 10 유형자산

유형자산은 역사적 원가 또는 간주원가에서 감가상각누계액과 손상차손누계액을 차감하여 표시하고 있습니다. 간주원가 적용시, 간주원가는 한국채택국제회계기준 전환일의 공정가치(또는 과거 회계기준에 따른 재평가일의 공정가치)인 재평가금액입니다.

후속원가는 자산으로부터 발생하는 미래 경제적 효익이 회사에 유입될 가능성이 높으며 그 원가를 신뢰성 있게 측정할 수 있는 경우에 한하여 자산의 장부금액에 포함되거나 적절한 경우 별도의 자산으로 인식하고 있습니다. 대체된 부분의 장부금액은 제거하고 있습니다. 그 외의 모든 수선 및 유지비는 발생한 기간의 비용으로 인식하고 있습니다.

토지는 감가상각을 하고 있지 아니하며, 그 외 자산의 감가상각액은 자산의 취득원가에서 잔존가치를 제외한 금액에 대하여 다음의 추정 경제적 내용연수에 걸쳐 정액법에 따라 산정하고 있습니다.

과 목	추정 내용연수
건 물	10 - 40년
구 축 물	10 - 20년
기 계 장 치	5 - 20년
차 량 운 반 구	6년
공 구 기 구	3년
집 기 비 품	2 - 4년

회사는 매 회계연도 말에 자산의 잔존가치와 경제적 내용연수를 검토하고 필요한 경우 조정을 하고 있습니다. 자산의 장부금액이 추정 회수가능액을 초과하는 경우 자산의 장부금액을 회수가능액으로 즉시 감소시키고 있습니다(주석 2.15 참조). 자산의 처분손익은 처분대가와 자산의 장부금액의 차이로 결정되며, 손익계산서의 "기타영업외손익"으로 표시하고 있습니다.

## 11 차입원가

적격자산을 취득 또는 건설하는데 발생한 차입원가는 해당 자산을 의도된 용도로 사용할 수 있도록 준비하는 기간 동안 자본화하고 있습니다. 적격자산이란 의도된 용도로 사용하거나 판매가능한 상태가 될 때까지 상당한 기간을 필요로 하는 자산을 말합니다. 적격자산을 취득하기 위한 특정 목적으로 차입한 차입금의 일시적 운용에서 발생한 투자수익은 당 회계기간 동안의 자본화 가능 차입원가에서 차감하고 있습니다. 기타 차입원가는 발생기간에 비용으로 인식하고 있습니다.

## 12 정부보조금

정부보조금은 보조금의 수취와 정부보조금에 부가된 조건의 준수에 대한 합리적인 확신이 있을 때 공정가치로 인식됩니다.

자산관련보조금은 보조금은 이연수익으로 인식하여 자산의 내용연수에 걸쳐 체계적이고 합리적인 기준으로 당기손익에 인식합니다.

수익관련보조금은 이연하여 정부보조금의 교부 목적과 관련된 비용이 발생하는 기간에 '기타 영업외수익'으로 인식합니다.

## 13 무형자산

취득한 산업재산권, 소프트웨어, 기타의무형자산은 역사적 원가로 표시하고 있습니다. 동 무형자산은 한정된 내용연수를 가지고 있으며 원가에서 상각누계액을 차감한 가액으로 표시하고 있습니다. 또한, 동 무형자산은 아래의 추정내용연수 동안 원가를배분하기 위하여 정액법에 따라 상각이 이루어지고 있습니다.

과 목	추정 내용연수
산 업 재 산 권	5 - 20년
소 프 트 웨 어	5년
기타의무형자산	3 - 5년

다만, 회원권은 이를 이용할 수 있을 것으로 기대되는 기간에 대하여 예측가능한 제한이 없으므로 내용연수가 비한정인 것으로 평가하여 상각하고 있지 않습니다.

## 14 투자부동산

임대수익이나 투자차익을 목적으로 보유하고 있는 부동산은 투자부동산으로 분류하고 있습니다. 투자부동산은 취득시 발생한 거래원가를 포함하여 최초 인식시점에 원가로 측정하며, 최초 인식 후에 원가에서 감가상각누계액과 손상차손누계액을 차감한 금액을 장부금액으로 표시하고 있습니다.

후속원가는 자산으로부터 발생하는 미래경제적효익이 유입될 가능성이 높으며, 그 원가를 신뢰성 있게 측정할 수 있는 경우에 한하여 자산의 장부금액에 포함하거나 적절한 경우 별도의 자산으로 인식하고 있으며, 후속지출에 의해 대체된 부분의 장부금액은 제거하고 있습니다. 한편, 일상적인 수선·유지와 관련하여 발생하는 원가는 발생시점에 당기손익으로 인식하고 있습니다.

투자부동산 중 토지에 대해서는 감가상각을 하지 않으며, 토지를 제외한 투자부동산은 자산의 종류별로 유형자산과 동일한 내용연수에 따라 정액법으로 상각하고 있습니다.

투자부동산의 감가상각방법, 잔존가치 및 내용연수는 매 회계연도 말에 재검토하고 이를 변경하는 것이 적절하다고 판단되는 경우 회계추정의 변경으로 회계처리하고 있습니다.

투자부동산의 처분 손익은 처분대가와 자산의 장부금액의 차이로 결정되며, 손익계산서의 "기타영업외손익"으로 표시하고 있습니다.

감사보고서 주석 14에 공시된 투자부동산의 공정가치는 보고기간말 현재의 시장상황을 반영하고 있으며, 필요한 경우 평가대상 자산의 특성, 상태, 위치를 반영하여 조정됩니다. 공인된 전문가격을 갖추고 있으며 평가 대상 투자부동산의 소재 지역에서 최근에 유사한 부동산을 평가한 경험이 있는 독립된 평가인이 공정가치평가를 수행하며, 이러한 평가금액에 근거하여 재무보고 목적의 공정가치가 결정됩니다.

## 15 비금융자산의 손상

비한정내용연수를 가진 무형자산은 상각하지 않고 매년 손상검사를 실시하고 있으며, 상각하는 자산의 경우는 매 보고기간말에 장부금액이 회수가능하지 않을 수도 있음을 나타내는 환경의 변화나 사건이 있다면 손상검사를 수행하고 있습니다. 손상차손은 회수가능액을 초과하는 장부금액만큼 인식하고 있습니다. 회수가능액은 순공정가치와 사용가치 중 큰 금액으로 결정하고 있습니다. 손상을 측정하기 위한 목적으로 자산은 별도로 식별가능한 현금흐름을 창출하는 가장 하위 수준의 집단(현금창출단위)으로 분류하고 있습니다. 비한정내용연수를 가진 무형자산 이외의 비금융자산은 매 보고기간말에 손상차손의 환입가능성을 검토하고 있습니다.

## 16 금융부채

### (1) 당기손익인식금융부채

회사의 당기손익인식금융부채는 단기매매목적의 금융상품입니다. 주로 단기간 내에 재매입할 목적으로 부담하는 금융부채를 단기매매금융부채로 분류합니다. 또한, 위험회피회계의 대상이 아닌 파생상품이나 내재파생상품을 포함한 금융상품으로부터 분리된 파생상품도 단기매매금융부채로 분류합니다.

### (2) 상각후원가로 측정하는 금융부채

회사는 당기손익인식금융부채, 금융보증계약, 금융자산의 양도가 제거조건을 충족하지 못하는 경우에 발생하는 금융부채를 제외한 모든 비파생금융부채를 상각후원가로 측정하는 금융부채로 분류하고 있으며, 재무상태표 상 "매입채무", "기타지급채무", "차입금" 및 "기타부채" 등으로 분류하고 있습니다. 상각후원가로 측정하는 금융부채 중 보고기간말 현재 12개월 이내에 만기가 도래하는 부채는 유동부채로, 이외의 부채는 비유동부채로 분류됩니다.

## 17 매입채무

매입채무는 정상적인 영업과정에서 공급자로부터 취득한 재고자산 및 제공받은 용역과 관련하여 지급할 의무가 있는 금액입니다. 매입채무의 지급이 12개월 이내에 예상되는 경우 유동부채로 분류하고, 그렇지 아니한 경우 비유동부채로 분류합니다. 매입채무는 최초에 공정가치로 인식하며, 후속적으로 유효이자율법을 사용한 상각후원가로 측정하고 있습니다.

## 18 금융보증계약

금융보증계약은 채무상품의 최초 계약조건이나 변경된 계약조건에 따라 지급기일에 특정 채무자가 지급하지 못하여 보유자가 입은 손실을 보상하기 위해 특정 금액을 지급하여야 하는 계약입니다.

금융보증계약은 최초 인식시 공정가치로 측정하며, 최초 인식 이후에는 다음 중 큰 금액으로 측정하여 "기타부채"로 인식하고 있습니다.

- 기업회계기준서 제1037호 '충당부채, 우발부채 및 우발자산'에 따라 결정된 금액
- 최초인식금액에서 기업회계기준서 제1018호 '수익인식기준'에 따라 인식한 상 각누  
계약을 차감한 금액

## 19 당기법인세 및 이연법인세

법인세비용은 당기법인세와 이연법인세로 구성됩니다. 법인세는 기타포괄손익이나 자본에 직접 인식된 항목과 관련된 금액을 제외하고는 당기손익으로 인식합니다. 기타포괄손익이나 자본의 특정 항목과 관련된 경우에는 해당 법인세를 각각 기타포괄손익이나 자본에서 직접 인식합니다.

당기법인세비용은 회사가 영업을 영위하고 과세대상수익을 창출하는 국가에서 보고기간말 현재 제정되었거나 실질적으로 제정될 세법에 기초하여 계산됩니다. 경영진은 적용 가능한 세법 규정이 해석에 의존하는 경우 회사가 세무 보고를 위해 취한 입장을 주기적으로 평가하고 과세당국에 지급할 것으로 예상되는 금액은 충당부채로 계상하고 있습니다.

이연법인세는 자산과 부채의 장부금액과 세무기준액의 차이로 정의되는 일시적차이에 대하여 장부금액을 회수하거나 결제할 때의 예상 법인세 효과로 인식하고 있습니다. 다만, 사업결합 이외의 거래에서 자산, 부채를 최초로 인식할 때 발생하는 이연법인세자산과 부채는 그 거래가 회계이익이나 과세소득에 영향을 미치지 않는다면 인식하지 아니하고 있습니다. 이연법인세는 관련 이연법인세자산이 실현되고 이연법인세부채가 결제될 때 적용될 것으로 예상되는 보고기간말에 제정되었거나 실질적으로 제정될 세율과 세법을 적용하여 결정하고 있습니다.

이연법인세자산은 차감할 일시적차이가 사용될 수 있는 미래 과세소득의 발생가능성이 높은 경우에 인식하고 있습니다.

종속기업 및 관계기업에 대한 투자자산과 관련된 가산할 일시적차이에 대하여 회사가 소멸시점을 통제할 수 있고 예측가능한 미래에 일시적차이가 소멸하지 않을 가능성이 높은 경우를 제외하고 이연법인세부채를 인식하고 있습니다. 또한 이들 자산으로부터 발생하는 차감할 일시적차이에 대하여 일시적차이가 예측가능한 미래에 소멸할 가능성이 높고 일시적차이가 사용될 수 있는 과세소득이 발생할 가능성이 높은 경우에만 이연법인세자산을 인식하고 있습니다.

이연법인세자산과 부채는 당기법인세자산과 당기법인세부채를 상계할 수 있는 법적으로 집행가능한 권리를 가지고 있고, 이연법인세자산과 부채가 동일한 과세당국에 의해서 동일한 또는 다른 과세대상 기업에 부과되는 법인세와 관련이 있으면서 순액으로 결제할 의도가 있는 경우에 상계합니다.



## 20 충당부채

과거사건의 결과로 현재의 법적의무나 의제의무가 존재하고, 그 의무를 이행하기 위한 자원의 유출가능성이 높으며, 당해 금액의 신뢰성 있는 추정이 가능한 경우 연결회사는 충당부채를 인식하고 있습니다. 미래영업손실에 대하여는 충당부채를 인식하지 않습니다.

충당부채는 의무를 이행하기 위하여 예상되는 지출액의 현재가치로 측정하며, 현재가치 평가에 사용하는 할인율은 그 부채의 고유한 위험과 화폐의 시간가치에 대한 현행 시장의 평가를 반영한 세전 이자율입니다. 시간경과로 인한 충당부채의 증가는 이자비용으로 인식하고 있습니다.

## 21 종업원급여

회사는 퇴직급여제도를 운영하고 있으며, 동 제도를 확정급여제도로 분류하고 있습니다. 회사의 퇴직급여제도는 근속연수 및 급여수준에 근거하여 종업원이 퇴직할 때 지급받을 퇴직급여의 금액을 확정하고 있습니다.

확정급여제도는 확정기여제도를 제외한 모든 퇴직연금제도입니다. 일반적으로 확정급여제도는 연령, 근속연수나 급여수준 등의 요소에 의해 종업원이 퇴직할 때 지급받을 퇴직연금급여의 금액을 확정하고 있습니다. 확정급여제도와 관련하여 재무상태표에 계상된 부채는 보고기간말 현재 확정급여채무의 현재가치에 사외적립자산의 공정가치를 차감하고 미인식과거근무원가를 조정한 금액입니다. 확정급여채무는 매년 독립된 보험계리인에 의해 예측단위적립방식에 따라 산정됩니다. 확정급여채무의 현재가치는 급여가 지급될 통화로 표시되고 관련 확정급여부채의 지급시점과 만기가 유사한 우량회사채의 이자율로 기대미래현금유출액을 할인하여 산정하고 있습니다.

보험수리적가정의 변경 및 보험수리적가정과 실제로 발생한 결과의 차이로 인해 발생하는 보험수리적손익은 발생한 기간에 기타포괄손익으로 인식하고 있으며, 과거근무원가는 이연하여 가득기간에 걸쳐 당기손익으로 인식하고 있습니다.

## 22 자본금

보통주와 상환의무 없는 우선주는 모두 자본으로 분류하고 있습니다.

회사가 회사의 보통주를 취득하는 경우, 직접거래원가를 포함하는 지급 대가는 그 보통주가 소각되거나 재발행 될 때까지 회사의 자본에서 차감하여 표시하고 있습니다. 이러한 자기주식이 재발행되는 경우, 수취한 대가는 회사의 주주에게 귀속되는 자본에 포함하고 있습니다.

## 23 수익인식

수익은 회사의 통상적인 활동에서 발생하는 재화의 판매 및 용역의 제공에 대하여 받았거나 받을 대가의 공정가치로 구성되어 있습니다. 수익은 부가가치세, 반품, 리베이트 및 할인액을 차감한 순액으로 표시하며, 내부거래를 제거한 후의 금액으로 표시하고 있습니다.

회사는 수익금액을 신뢰성 있게 측정할 수 있고, 미래의 경제적 효익이 기업에 유입될 가능성이 높으며, 다음에서 설명하고 있는 회사의 활동별 특정 요건을 충족하는 경우에 수익으로 인식하고 있습니다. 회사의 추정은 고객의 유형, 거래의 유형 및 개별 거래조건 등의 과거 자료를 바탕으로 하고 있습니다.

### (1) 재화의 판매

회사는 화장품, 생활용품 등을 판매하고 있습니다. 재화의 판매에 따른 수익은 재화가 구매자에게 인도되는 시점에서 인식하고 있습니다. 재화의 인도는 재화가 특정 장소로 이전되고, 재화의 진부화와 손실에 대한 위험이 구매자에게 이전되며, 구매자가 판매 계약에 따라 재화의 수령을 승인하거나 그 승인기간이 만료되거나 또는 회사가 재화의 수령 승인요건이 충족되었다는 객관적인 증거를 가지는 시점이 되어야 발생합니다.

재화의 판매에 대한 수량할인이 제공되는 경우가 많으며, 고객은 불량재화를 반환할 권리가 있습니다. 할인과 반품에 대한 추정은 과거의 축적된 경험에 근거하며, 수량할인은 연간예상 판매에 근거하여 산출됩니다. 회사는 판매로 인하여 부담하는 반품가능성에 대한 충당부채를 합리적으로 추정하여 인식하고 있습니다.

## (2) 용역의 제공

용역의 제공으로 인한 수익은 용역제공거래의 성과를 신뢰성 있게 추정할 수 있는 경우에는 진행기준에 따라 수익을 인식하고, 용역제공거래의 성과를 신뢰성 있게 추정할 수 없는 경우에는 회수가능성이 높은 발생원가의 범위 내에서만 수익을 인식하고 있습니다.

## (3) 로열티수익

로열티 수익은 계약의 실질에 따라 발생기준에 의하여 인식하고 있습니다.

## (4) 이자수익

이자수익은 시간의 경과에 따라 유효이자율법에 의하여 인식하고 있습니다. 채권 손상이 발생하는 경우 채권금액의 장부금액을 회수가능액까지 감액하며, 시간의 경과에 따라 증가하는 부분은 이자수익으로 인식하고 있습니다. 손상채권에 대한 이자수익은 최초 유효이자율에 의하여 인식하고 있습니다.

## (5) 배당수익

배당수익은 배당금에 대한 권리가 확정되는 시점에 인식하고 있습니다.

## (6) 임대수익

임대부동산으로부터 발생하는 임대료수익은 임대기간 동안 정액법으로 인식하고 있습니다.

## (7) 고객충성제도

회사는 고객이 재화를 구매하면 향후 제품 구매 시 할인된 가격으로 구매 수 있는 보상을 부여하는 고객충성제도를 운영하고 있습니다. 부여된 보상은 해당보상을 부여한 매출거래('최초매출') 중 별도의 식별가능한 부분으로 회계처리합니다. 이를 위하여 최초매출과 관련하여 받았거나 받을 대가의 공정가치는 보상점수와 최초매출의 나머지 부분에 배분하며, 이때 보상점수에 배분할 대가는 보상점수 중 고객이 사용하지않을 것으로 기대되는 부분을 고려하여 보상점수의 공정가치 즉, 보상점수와 교환되는 보상의 공정가치에 기초하여 측정합니다. 보상점수에 대한 매출은 고객이 보상점수를 사용하는 시점에 인식하며, 최초 매출 후 12개월 이내에 소멸될 것으로 예상됩니다.

## 24 리스

리스는 리스제공자가 자산의 사용권을 일정기간 동안 리스이용자에게 이전하고 리스이용자는 그 대가로 사용료를 리스제공자에게 지급하는 계약입니다.

### (1) 리스이용자

리스자산의 소유에 따른 위험과 보상의 대부분이 리스이용자에게 이전되는 리스의 경우 금융리스로 분류하고 있습니다. 금융리스는 리스자산의 공정가치와 최소리스료의 현재가치 중 작은 금액을 리스기간개시일에 자본화하고 있습니다.

매년 지급되는 리스료는 금융원가와 리스부채로 배분하고 있습니다. 금융원가를 차감한 관련 지급 의무는 "기타부채"로 계상하고 있습니다. 금융원가인 이자요소는 각 기간 동안 부채의 잔액에 대하여 일정한 기간이자율이 산출되도록 리스기간 동안 손익계산서에 반영하고 있습니다. 금융리스로 취득한 유형자산은 자산의 내용연수와 리스기간 중 짧은 기간에 걸쳐 감가상각하고 있습니다

리스자산의 소유에 따른 위험과 보상의 대부분이 이전되지 않은 리스는 운용리스로 분류하고 있습니다. 운용리스에서 리스지급액은 리스기간 동안 정액기준으로 손익계산서 상 비용으로 인식하고 있습니다.

## (2) 리스제공자

### 가. 리스의 분류

리스약정일에 리스자산의 소유에 따른 위험과 보상의 대부분을 이전하는 리스는 금융리스로 분류하고, 금융리스 이외의 모든 리스는 운용리스로 분류하고 있습니다. 리스계약의 거래의 실질이 다음 중 하나 이상에 해당하는 경우에는 금융리스로 분류합니다.

- ① 리스기간 종료시점까지 리스자산의 소유권이 리스이용자에게 이전되는 경우
- ② 리스이용자가 선택권을 행사할 수 있는 시점의 공정가치보다 충분히 낮을 것으로 예상되는 가격으로 리스자산을 매수할 수 있는 선택권을 가지고 있으며, 그 선택권을 행사할 것이 리스약정일 현재 거의 확실한 경우
- ③ 리스자산의 소유권이 이전되지 않더라도 리스기간이 리스자산 경제적 내용연수의상당부분을 차지하는 경우,
- ④ 리스약정일 현재 최소리스료의 현재가치가 적어도 리스자산 공정가치의 대부분에 상당하는 경우
- ⑤ 리스이용자만이 중요한 변경 없이 사용할 수 있는 특수한 성격의 리스자산인 경우

한편, 회사는 리스이용자, 리스이용자의 특수관계자 또는 연결회사와 특수관계가 없고 재무적으로 이행할 능력이 있는 제3자가 보증한 잔존가치 부분을 최소리스료에 포함하고 있습니다.

### 나. 금융리스

회사는 금융리스에 대하여는 금융리스의 리스순투자, 즉 리스료의 현재가치를 금융리스채권으로 인식하고, 총 리스채권과 리스채권의 현재가치의 차이는 미실현 이자수익으로 인식하고 있습니다.

금융리스계약은 체결되었으나 보고기간 종료일 현재 실행되지 아니한 리스계약과 관련하여 발생한 지출은 선급리스자산으로 계상한 후 리스실행일에 금융리스채권으로 대체하고 있습니다. 또한 회사는 리스의 협상 및 계약단계에서 리스와 관련하여 직접적으로 그리고 추가적으로 발생하는 수수료, 법적 비용 및 내부발생원가 등을 금융리스채권가액에 포함하여 인식하고 있습니다.

회사는 매 기간별 리스료를 금융리스채권 회수액과 이자수익으로 구분하여 회계처리하고 있으며, 이자수익은 금융리스 순투자 미회수분에 대하여 일정한 기간이자율이 산출되는 방식을 적용하여 배분하고 있습니다.

회사는 정기적으로 무보증잔존가치를 검토하고 있으며, 무보증잔존가치 추정액이 감소하면 금융리스채권의 장부금액에서 차감하고, 그 감소금액을 당기비용으로 인식하고 있습니다.

#### 다. 운용리스

운용리스로부터 발생하는 리스료수익은 리스기간에 걸쳐 정액기준으로 인식하고 있습니다. 운용리스의 협상 및 계약단계에서 발생한 리스개설직접원가는 리스자산의 장부금액에 가산한 후 리스료수익에 대응하여 리스기간 동안 비용으로 인식하고 있습니다.

#### 25 배당금

배당금은 주주총회에서 승인된 기간에 부채로 인식하고 있습니다.

## ■ 중요한 회계추정 및 가정 :

회사는 미래에 대하여 추정 및 가정을 하고 있습니다. 추정 및 가정은 지속적으로 평가되며, 과거 경험과 현재의 상황에서 합리적으로 예측가능한 미래의 사건과 같은 다른 요소들을 고려하여 이루어집니다. 이러한 회계추정은 실제 결과와 다를 수도 있습니다. 다음 회계연도 이후의 자산 및 부채 장부금액에 조정을 미칠 수 있는 유의적 위험에 대한 추정 및 가정은 다음과 같습니다.

### (1) 법인세

당기 법인세 및 이연법인세에 대하여 보고기간말까지 제정되었거나 실질적으로 제정된 세법을 사용하여 당해 자산이 실현되거나 부채가 결제될 회계기간에 적용될 것으로 기대되는 세율로 측정하고 있습니다. 그러나 실제 미래 최종 법인세부담은 보고기간말 현재 인식한 관련 자산·부채와 일치하지 않을 수 있으며, 이러한 차이는 최종 법인세효과가 확정된 시점의 당기법인세 및 이연법인세 자산·부채에 영향을 줄 수 있습니다.

### (2) 금융상품의 공정가치

활성시장에서 거래되지 않는 금융상품의 공정가치는 평가기법을 사용하여 결정하고 있습니다. 회사는 보고기간말 현재 주요한 시장상황에 기초하여, 다양한 평가기법의 선택 및 가정에 대한 판단을 하고 있습니다.

### (3) 충당부채

회사는 보고기간말 현재 주식 16에서 설명하는 바와 같이 반품예상액과 관련한 충당부채를 계상하고 있습니다. 이러한 충당부채는 과거경험에 기초한 추정에 근거하여 결정됩니다.

#### (4) 고객충성제도

회사는 고객충성제도에 따라 보상점수에 배분할 수취대가에 대해서, 제공될 제품의 공정가치에 근거하여 추정하고 있으며, 과거 경험에 기초한 기대회수율과 기대회수시점을 고려하고 있습니다.

#### (5) 확정급여부채

확정급여부채의 현재가치는 많은 가정을 사용하는 보험수리적 방식에 의해 결정되는 다양한 요소들에 따라 달라질 수 있습니다. 퇴직연금의 순원가(이익)를 결정하는 데 사용되는 가정은 할인율을 포함하고 있으며, 이러한 가정의 변동은 확정급여부채의 장부금액에 영향을 줄 것입니다. 회사는 매년 말 적절한 할인율을 결정하고 있으며, 이러한 할인율은 확정급여부채의 정산 시 발생할 것으로 예상되는 미래의 추정 현금 유출액의 현재가치를 결정할 때 사용되어야 하는 이자율을 나타냅니다. 회사는 연금이 지급되는 통화로 표시되고 관련 연금부채의 기간과 유사한 만기를 가진 우량 회사채 이자율을 고려하여 적절한 할인율을 결정하고 있습니다. 확정급여부채와 관련된 다른 주요한 가정들은 일부 현재의 시장 상황에 근거하고 있습니다. 추가적인 사항은 감사보고서 주석 18에서 기술하고 있습니다.



■ 범주별 금융상품 :

(1) 보고기간말 현재의 금융상품의 범주별 분류내역은 다음과 같습니다(단위:백만원).

금융상품 범주	내역	2012.12.31	2011.12.31
대여금및수취채권	현금및현금성자산	109,681	148,214
	유동성 금융기관예치금	137,100	130,400
	비유동성 금융기관예치금	1,506	6
	매출채권	159,412	138,683
	유동성 기타수취채권	18,775	13,520
	비유동성 기타수취채권	71,071	52,745
	기타유동자산(*1)	990	1,175
매도가능금융자산	시장성 있는 지분증권	-	2,846
	시장성 없는 지분증권	1,791	1,721
	채무증권	4,452	4,642
금융자산 합계		504,778	493,952
상각후원가로 평가하는 금융부채	매입채무	88,729	76,211
	기타지급채무	114,402	141,768
	기타유동부채(*2)	228	213
	기타비유동부채(*3)	12,326	11,769
금융부채 합계		215,685	229,961

(\*1) 미수수익으로 구성되어 있습니다(주석 15 참조).

(\*2) 미지급배당금으로 구성되어 있습니다(주석 17 참조).

(\*3) 수입보증금, 금융보증부채, 장기미지급비용으로 구성되어 있습니다(주석 17 참조).

(2) 당기와 전기 중 금융상품 범주별 순손익 구분내역은 다음과 같습니다(단위:백만원).

구 분	당기	전기
매도가능금융자산		
평가손익(기타포괄손익)	(1,892)	(376)
처분손익(당기손익)	1,947	224
처분손익(손익대체(*))	2,215	(228)
이자수익	95	166
배당수익	61	63
대여금및수취채권		
이자수익	11,786	10,856
외환손익	(2,353)	(191)
손상차손환입	2,107	166
상각후원가로 평가하는 금융부채		
이자비용	(586)	(460)
외환손익	296	(247)
금융보증부채 상각액	477	380

(\*) 손익대체는 기타포괄손익으로 인식한 항목 중 당기손익으로 재분류된 금액입니다.

## ■금융자산의 신용건전성

외부 신용등급을 얻을 수 있는 경우 외부신용등급 또는 거래상대방의 부도율에 대한 역사적 정보를 참조하여 연체 및 손상되지 않은 금융자산의 신용 건전성을 측정하였습니다(단위:백만원).

### (1) 매출채권

구 분	2012.12.31	2011.12.31
외부신용등급이 있는 거래상대방		
A	95,281	79,839
BBB	303	650
소 계	95,584	80,489
외부신용등급이 없는 거래상대방		
Group 1	1,002	1,065
Group 2	44,331	26,211
Group 3	-	-
소 계	45,333	27,276
연체되지 아니한 매출채권 합계	140,917	107,765

Group 1 - 새로운 고객/특수관계자(6개월 미만)

Group 2 - 과거 부도경험이 없는 기존 고객/특수관계자(6개월 이상)

Group 3 - 과거 부도경험이 있는 기존 고객/특수관계자(6개월 이상)로 채무불이행 위험이 해소된 고객/특수관계자

(2) 기타수취채권

구 분	2012.12.31	2011.12.31
외부신용등급이 있는 거래상대방		
A	73	84
외부신용등급이 없는 거래상대방		
Group 1	1,212	1,178
Group 2	88,561	65,003
Group 3	-	-
소 계	89,773	66,181
연체되지 아니한 기타수취채권 합계	89,846	66,265

(3) 현금성자산 및 금융기관예치금

구 분	2012.12.31	2011.12.31
AAA	248,217	278,567

■ 현금및현금성자산 :

보고기간말 현재 현금및현금성자산의 세부 내역은 다음과 같습니다(단위:백만원).

구 분	2012.12.31	2011.12.31
현금	71	53
보통예금	7,610	9,161
MMDA	102,000	139,000
합계	109,681	148,214

■ 매출채권 및 기타수취채권 :

(1) 보고기간말 현재 매출채권 및 기타수취채권의 장부금액과 대손충당금은 다음과 같습니다(단위:백만원).

구분	2012.12.31	2011.12.31
매출채권	160,789	142,167
차감: 대손충당금	(1,377)	(3,484)
장부금액	159,412	138,683
유동성 기타수취채권	19,051	13,796
차감: 대손충당금	(276)	(276)
장부금액	18,775	13,520
비유동성 기타수취채권	71,071	52,745
차감: 대손충당금	-	-
장부금액	71,071	52,745

(2) 기타수취채권의 세부내역은 다음과 같습니다(단위:백만원).

구분	2012.12.31		2011.12.31	
	유동	비유동	유동	비유동
미수금	18,775	-	13,520	-
대여금	-	19,289	-	15,448
보증금	-	51,782	-	37,297
합계	18,775	71,071	13,520	52,745

(3) 매출채권 및 기타수취채권의 연령별 분석 내역은 다음과 같습니다(단위:백만원).

구분	2012.12.31		2011.12.31	
	매출채권	기타수취채권	매출채권	기타수취채권
연체되지 않은 채권	140,917	89,846	107,765	66,265
만기 경과 후 3개월 이하	14,305	-	24,738	-
만기 경과 후 4~6개월	1,101	-	4,165	-
만기 경과 후 7~12개월	711	-	1,794	-
만기 경과 후 12개월 초과	359	-	221	-
손상채권	3,396	276	3,484	276
합 계	160,789	90,122	142,167	66,541

(4) 당기와 전기 중 매출채권의 대손충당금 변동내역은 다음과 같습니다(단위:백만원).

구분	당기	전기
기초금액	3,484	3,668
대손상각비(환입)	(2,107)	(165)
채권 상각	-	(19)
기말금액	1,377	3,484

손상된 채권에 대한 충당금 설정 및 차감액은 손익계산서 상 판매관리비(주석 26)에 포함되어 있습니다. 추가적인 현금회수 가능성이 없는 경우 대손충당금은 일반적으로 상각하고 있습니다.

(5) 회사의 매출채권 및 기타수취채권은 다수의 거래처에 분산되어 있어 중요한 신용위험의 집중은 없습니다. 보고기간말 현재 신용위험의 최대 노출금액은 상기 항목에서 언급한 채권 종류별 장부금액입니다.

■매도가능금융자산 :

(1) 보고기간말 현재 매도가능금융자산의 세부 내역은 다음과 같습니다(단위:백만원)

구 분	2012.12.31	2011.12.31
매도가능채무상품 :		
국채 및 공채	4,452	4,642
매도가능지분상품 :		
시장성 없는 지분증권	1,791	1,721
(주)지엘팜텍	191	191
(주)웰스킨	48	48
아이엠투자증권(주)(구,솔로몬투자증권(주))	468	398
(주)한국경제신문	81	81
(주)뉴코아	3	3
(주)바이오제닉스	1,000	1,000
시장성 있는 지분증권	-	2,846
(주)메디톡스	-	2,846
합 계	6,243	9,209

시장성 있는 지분증권에 대하여는 활성거래시장에서 거래되는 시장가격으로 공정가치를 측정하였습니다.

시장성 없는 지분증권 중 아이엠투자증권(주)에 대하여는 활성거래시장이 존재하지 아니하여, 합리적인 판단력과 거래의사가 있는 독립된 당사자 사이의 최근 거래를 이용하는 방법을 사용하여 공정가치를 결정하였습니다.

한편, 아이엠투자증권(주)를 제외한 시장성 없는 지분증권에 대하여는 추정 현금흐름의 편차가 유의적이고 다양한 추정치의 발생확률을 신뢰성 있게 평가할 수 없거나 공정가치와 취득원가와 차이가 중요하지 않으므로 원가법으로 측정하였습니다. 매도가능채무상품에 대하여는 공정가치와 취득원가와 차이가 중요하지 않으므로 취득원가를 공정가치로 측정하였습니다.

(2) 당기와 전기 중 매도가능금융자산의 변동 내역은 다음과 같습니다(단위:백만원).

구분	당기	전기
기초 장부금액	9,209	11,549
취득	404	122
처분	(873)	(2,041)
평가손익	427	(713)
자본에서 재분류된 손익(*)	(2,924)	292
기말 장부금액	6,243	9,209

(\*) 당기 중 자본으로 인식되었던 평가이익 2,924백만원(이연법인세 709백만원)과 전기 중 평가이익 141백만원(이연법인세 31백만원) 및 평가손실 434백만원(이연법인세 96백만원)이 손익계산서로 재분류되었습니다(주석 5 및 21 참조).

(3) 보고기간말 현재 매도가능금융자산 중 채무증권의 신용위험의 최대노출금액은 장부금액입니다.

(4) 매도가능금융자산 중 연체되거나 손상된 자산은 없습니다.

■ 종속기업및관계기업주식 :

(1) 보고기간말 현재 종속기업및관계기업주식의 세부 내역은 다음과 같습니다(단위:백만원).

구분	지분율(%)	주요 영업활동	소재지	2012.12.31	2011.12.31
AMOREPACIFIC Global Operations Limited.	90.0	지주회사업	홍콩	102,082	86,468
AMOREPACIFIC GLOBAL OPERATIONS PTE. LTD.	100.0	지주회사업	싱가폴	5,096	5,096
AMORE Cosmetics (Shanghai) Co.,Ltd.	100.0	화장품 제조 및 판매	중국	18,398	18,398
AMOREPACIFIC New Cosmetics (Shanghai) Co.,Ltd.	69.21	화장품 제조 및 판매	중국	24,595	-
AMOREPACIFIC (Shanghai) R&I Center Co.,Ltd.	100.00	연구 개발	중국	2,195	-
PT. LANEIGE INDONESIA PACIFIC(*)	10.06	화장품 판매	인도네시아	-	-
합 계				152,366	109,962

(\*) 해당 법인은 한국채택국제회계기준 전환일 이전에 지분법 중단되어 해당 시점의 장부가액 "0"을 간주원가로 적용하였습니다.



(2) 당기와 전기 중 종속기업및관계기업주식의 변동 내역은 다음과 같습니다(단위:백만원).

구 분	당기	전기
기초장부금액	109,962	104,142
취득	42,842	5,146
처분	-	-
기타변동(*)	(438)	674
기말장부금액	152,366	109,962

(\*) 종속기업에 대한 금융보증계약으로 인한 변동분입니다.

■무형자산 :

(1) 당기 중 무형자산의 장부금액의 변동 내역은 다음과 같습니다(단위:백만원).

구분	산업재산권	소프트웨어	기타의무형자산	합계
기초 장부금액	7,835	22,394	22,961	53,190
취득	1,088	3,984	11,659	16,731
대체	-	3,173	(4,543)	(1,370)
처분	(15)	-	(100)	(115)
무형자산상각비	(897)	(7,776)	(1,435)	(10,108)
기말 장부금액	8,011	21,775	28,542	58,328

(2) 전기 중 무형자산의 장부금액의 변동 내역은 다음과 같습니다(단위:백만원).

구분	산업재산권	소프트웨어	기타의무형자산	합계
기초 장부금액	6,623	18,004	19,469	44,096
취득	1,998	2,188	13,123	17,309
대체	-	8,832	(7,637)	1,195
처분	-	(5)	(137)	(142)
무형자산상각비	(786)	(6,625)	(1,857)	(9,268)
기말 장부금액	7,835	22,394	22,961	53,190

(3) 당기와 전기 중 무형자산상각비의 배부 내역은 다음과 같습니다(단위:백만원).

구분	당기	전기
판매비와관리비(*)	9,284	8,876
매출원가	823	392
합 계	10,107	9,268

(\*) 연구개발비에 배부된 내역을 포함한 금액입니다.



■기타자산 :

보고기간말 현재 기타자산의 세부 내역은 다음과 같습니다(단위:백만원).

구 분	2012.12.31		2011.12.31	
	유 동	비유동	유 동	비유동
미수수익	990	-	1,175	-
선급금	3,514	-	623	-
선급비용	11,239	-	10,122	-
기타	388	-	133	-
합 계	16,131	-	12,053	-

■충당부채 :

당기와 전기 중 회사의 충당부채는 전액 반품충당부채이며 변동 내역은 다음과 같습니다(단위:백만원).

구 분	당기	전기
기 초	5,338	13,057
증 가	1,571	3,282
감 소	(4,967)	(11,001)
기 말	1,942	5,338

■기타부채 :

보고기간말 현재 기타부채의 세부 내역은 다음과 같습니다(단위:백만원).

구 분	2012.12.31		2011.12.31	
	유 동	비유동	유 동	비유동
예수금	8,878	-	8,925	-
부가세예수금	19,653	-	18,308	-
선수금	9,461	-	11,739	-
보증금	-	8,885	-	8,209
미지급비용	-	2,606	-	2,288
미지급배당금	228	-	213	-
금융보증부채	-	835	-	1,272
합 계	38,220	12,326	39,185	11,769

■확정급여부채 :

(1) 보고기간말 현재 확정급여부채의 산정 내역은 다음과 같습니다(단위:백만원).

구 분	2012.12.31	2011.12.31
기금이 적립된 확정급여채무의 현재가치	148,080	121,237
사외적립자산의 공정가치	(102,726)	(82,123)
합 계	45,354	39,114

(2) 당기와 전기 중 손익계산서에 반영된 금액의 내역은 다음과 같습니다(단위:백만원).

구 분	당기	전기
당기근무원가	19,385	16,379
이자비용	6,676	6,356
사외적립자산 기대수익	(3,865)	(3,143)
합 계	22,196	19,592

(3) 보고기간말 현재 기타포괄손익으로 인식한 보험수리적손익의 누계액은 (30,037)백만원(2011년말: (20,625)백만원)입니다.

(4) 총 비용을 포함하고 있는 계정과목과 금액은 다음과 같습니다(단위:백만원).

구 분	당기	전기
매출원가	3,519	3,136
판매비와관리비	18,677	16,456
합 계	22,196	19,592

(5) 확정급여채무 현재가치의 변동내역은 다음과 같습니다(단위:백만원).

구 분	당기	전기
기초금액	121,237	102,182
당기근무원가	19,385	16,379
관계기업 순전(출)입	(1,037)	(962)
이자비용	6,676	6,356
급여지급액	(10,323)	(14,306)
보험수리적손익	12,142	11,588
기말금액	148,080	121,237

(6) 사외적립자산 공정가치의 변동내역은 다음과 같습니다(단위:백만원).

구분	당기	전기
기초금액	82,123	66,935
사외적립자산의 기대수익	3,865	3,143
관계기업 순전(출)입	(643)	-
사용자의 기여금	25,000	20,283
사외적립자산의 지급	(7,344)	(8,416)
보험수리적손익	(275)	178
기말금액	102,726	82,123

회사의 경영진은 보고기간 후 개시하는 회계연도에 사외적립자산에 불입될 예상금액은 21,350백만원으로 추정하고 있습니다.

(7) 당기와 전기 중 사외적립자산의 실제수익은 각각 3,589백만원과 3,321백만원입니다.

(8) 보고기간말 현재 보험수리적 평가를 위하여 사용된 주요 가정은 다음과 같습니다(단위:%).

구분	2012.12.31	2011.12.31
할인율	4.75%	5.75%
사외적립자산의 기대수익률	4.50%	4.50%
기대임금상승률	6.42%	6.74%

(9) 보고기간말 현재 확정급여채무의 현재가치 계산을 위하여 적용한 주요 보험수리적 가정의 변동에 따른 대략적인 확정급여채무의 민감도 분석 내역은 다음과 같습니다(단위:백만원).

구 분	주요 가정의 변동	부채금액의 변동	
		2012.12.31	2011.12.31
할인율	1.0% 증가	(11,329)	(8,700)
	1.0% 감소	13,110	9,998
임금인상율	1.0% 증가	12,760	9,800
	1.0% 감소	(11,262)	(8,701)

(10) 보고기간말 현재 확정급여채무의 현재가치 계산 시 당초 추정치와 실제치의 차이 조정 내역은 다음과 같습니다(단위:백만원).

구 분	2012.12.31	2011.12.31	2010.12.31	2010.1.1
확정급여 채무의 현재가치	148,080	121,237	102,182	99,581
사외적립자산의 공정가치	(102,726)	(82,123)	(66,935)	(72,918)
제도의 과소적립액/(초과적립액)	45,354	39,114	35,247	26,663
확정급여부채에 대한 경험적 조정	3,968	5,289	6,818	-
확정급여자산에 대한 경험적 조정	275	(178)	(48)	-

(11) 사외적립자산의 구성 내역은 다음과 같습니다(단위:백만원).

구 분	2012.12.31	2011.12.31
이율보증형보험상품	102,363	81,720
국민연금전환금	363	403
합 계	102,726	82,123



■기타자본구성요소 :

보고기간말 현재 회사의 기타자본구성요소의 세부 내역은 다음과 같습니다(단위:백만원).

구 분	2012.12.31	2011.12.31
자기주식(*)	(1,381)	(1,381)

(\*) 보고기간말 현재 회사는 자기주식으로 보통주 3,293주와 우선주 609주를 보유하고 있으며, 향후 주가변동 추이를 보아 가능한 처분손실이 발생하지 아니하거나 최소화하는 범위내에서 매각처분할 계획입니다.

■기타포괄손익누계액 :

(1) 보고기간말 현재 회사의 기타포괄손익누계액의 세부 내역은 다음과 같습니다(단위:백만원).

구 분	2012.12.31	2011.12.31
매도가능금융자산평가손익	(274)	1,618

(2) 당기와 전기 중 회사의 기타포괄손익누계액의 변동 내역은 다음과 같습니다(단위:백만원).

당기--

구 분	기초	증감	당기손익으로의 재 분류	기말
매도가능금융자산평가손익	1,618	323	(2,215)	(274)

전기--

구 분	기초	증감	당기손익으로의 재 분류	기말
매도가능금융자산평가손익	1,994	(604)	228	1,618

상기 매도가능금융자산평가손익의 증감은 법인세효과가 차감된 후의 금액입니다.

■이익잉여금 :

(1) 보고기간말 현재 회사의 이익잉여금의 세부 내역은 다음과 같습니다(단위:백만원).

구 분	2012.12.31	2011.12.31
법정적립금(*)	18,109	18,109
임의적립금	973,000	708,000
미처분이익잉여금	607,695	651,495
합 계	1,598,804	1,377,604

(\*) 상법 규정에 따라 자본금의 50%에 달할 때까지 매 사업년도마다 현금배당액의 10% 이상을 적립한 것으로서 동 준비금은 자본의 결손보전 외에는 그 처분이 제한되어 있습니다. 동 이익준비금은 현금으로 배당할 수 없으나 자본전입 또는 결손보전이 가능하며, 자본준비금과 이익준비금의 총액이 자본금의 1.5배를 초과하는 경우 주주총회의 결의에 따라 그 초과한 금액 범위에서 자본준비금과 이익준비금을 감액할 수 있습니다.

(2) 당기와 전기 중 이익잉여금의 처분(안)은 다음과 같습니다(단위:백만원).

제 7(당) 기	2012년 1월 1일 부터 2012년 12월 31일 까지	제 6(전) 기	2011년 1월 1일 부터 2011년 12월 31일 까지
처분예정일	2013년 3월 22일	처분확정일	2012년 3월 23일

과 목	당기		전기	
I. 미처분이익잉여금		607,695		651,495
1. 전기이월미처분이익잉여금	341,607		341,334	
2. 당기순이익	275,500		318,809	
3. 보험수리적손익	(9,412)		(8,648)	
II. 이익잉여금 처분액		265,888		309,888
1. 이익준비금	-		-	
2. 연구및인력개발준비금	75,000		75,000	
3. 배당금	44,888		44,888	
현금배당				
보통주배당금(률):				
당기 6,500원(130%)	37,977		37,977	
전기 6,500원(130%)				
우선주배당금(률):				
당기 6,550원(131%)	6,911		6,911	
전기 6,550원(131%)				
4. 시설적립금	146,000		190,000	
III. 차기이월미처분이익잉여금		341,807		341,607

■법인세비용 및 이연법인세자산(부채) :

(1) 당기와 전기 중 회사의 법인세비용의 주요 구성내역은 다음과 같습니다(단위:백만원).

구 분	당기	전기
당기 법인세 부담액	78,130	61,784
일시적차이로 인한 이연법인세 변동액	13,142	37,020
기타포괄손익에 반영되는 이연법인세	3,609	2,807
법인세비용	94,881	101,611

(2) 회사의 기타포괄손익에 반영되는 이연법인세 내역은 다음과 같습니다(단위 :백만원).

구 분	당기	전기
매도가능증권평가손익	604	46
보험수리적손익	3,005	2,761
합 계	3,609	2,807

(3) 회사의 법인세비용차감전순이익에 대한 법인세비용과 회사의 이익에 대해 적용되는 세율을 사용하여 이론적으로 계산된 금액과의 차이는 다음과 같습니다(단위:백만원).

구 분	당기	전기
법인세비용차감전순이익	370,381	420,420
적용세율에 따른 법인세	89,170	101,715
조정사항		
비과세수익	(3,520)	(10,380)
비공제비용	4,817	1,235
세액공제	(5,107)	(3,748)
세율변동효과	-	12,542
법인세추납액	8,756	87
기타	765	160
법인세비용	94,881	101,611
유효세율(법인세비용/법인세비용차감전순이익)	25.62%	24.17%

(4) 보고기간말 현재 이연법인세자산(부채)의 내역은 다음과 같습니다(단위:백만원).

구 분	2012.12.31	2011.12.31
이연법인세자산		
12개월 후에 결제될 이연법인세자산	40,977	38,813
12개월 이내에 결제될 이연법인세자산	8,982	7,182
이연법인세부채		
12개월 후에 결제될 이연법인세부채	(192,954)	(177,285)
12개월 이내에 결제될 이연법인세부채	(2,934)	(1,497)
이연법인세부채 순액	(145,929)	(132,787)

(5) 보고기간말 현재 회사의 이연법인세자산(부채)의 변동내역은 다음과 같습니다(단위:백만원).

당기--

계정과목	기초잔액	당기손익 반영	기타포괄손익 반영	기말잔액
이연법인세자산 :				
대손충당금	441	(422)	-	19
재고자산	682	(681)	-	1
유형자산	4,553	(2,295)	-	2,258
무형자산	371	(366)	-	5
정부보조금	711	44	-	755
매도가능금융자산	559	-	88	647
이연수익	15,410	(1,072)	-	14,338
반품충당부채	1,291	(822)	-	469
기타유동부채	1,563	(479)	-	1,084
퇴직급여채무	19,863	4,999	3,005	27,867
판매비와관리비	157	1,760	-	1,917
기타	394	205	-	599
소 계	45,995	871	3,093	49,959
이연법인세부채 :				
미수수익	(284)	45	-	(239)
기타수취채권	(140)	100	-	(40)
유형자산	(110,102)	6,559	-	(103,543)
무형자산	(189)	189	-	-
매도가능금융자산	(516)	-	516	-
종속기업주식 등	(932)	-	-	(932)
사외적립자산	(19,776)	(4,803)	-	(24,579)
연구인력개발준비금	(39,446)	(18,231)	-	(57,677)
압축기장충당금	(6,184)	-	-	(6,184)
판매비와관리비	(1,213)	(1,481)	-	(2,694)
소 계	(178,782)	(17,622)	516	(195,888)
합 계	(132,787)	(16,751)	3,609	(145,929)

전기--

계정과목	기초잔액	당기손익 반영	기타포괄손익 반영	세울변동효과	기말잔액
이연법인세자산 :					
대손충당금	532	(91)	-	-	441
재고자산	1,392	(710)	-	-	682
유형자산	11,160	(7,021)	-	414	4,553
무형자산	486	(149)	-	34	371
정부보조금	395	251	-	65	711
매도가능금융자산	508	-	-	51	559
이연수익	14,779	(380)	-	1,011	15,410
반품충당부채	2,872	(1,698)	-	117	1,291
기타유동부채	836	727	-	-	1,563
퇴직급여채무	16,646	(1,350)	2,761	1,806	19,863
판매비와관리비	453	(296)	-	-	157
외화환산손실	25	(25)	-	-	-
기타	384	(21)	-	31	394
소 계	50,468	(10,763)	2,761	3,529	45,995
이연법인세부채 :					
미수수익	(212)	(72)	-	-	(284)
기타수취채권	(17)	(110)	-	(13)	(140)
유형자산	(97,447)	(2,646)	-	(10,009)	(110,102)
무형자산	(172)	-	-	(17)	(189)
매도가능금융자산	(562)	-	46	-	(516)
종속기업주식 등	(846)	-	-	(86)	(932)
사외적립자산	(14,618)	(3,360)	-	(1,798)	(19,776)
연구인력개발준비금	(25,667)	(10,193)	-	(3,586)	(39,446)
압축기장충당금	(5,622)	-	-	(562)	(6,184)
판매비와관리비	(1,072)	(141)	-	-	(1,213)
소 계	(146,235)	(16,522)	46	(16,071)	(178,782)
합 계	(95,767)	(27,285)	2,807	(12,542)	(132,787)

(6) 보고기간말 현재 종속기업주식 등 투자지분과 관련하여 예측가능한 미래기간 내에 처분 가능성이 희박하여 이연법인세자산으로 인식되지 않은 차감할 일시적차이는 다음과 같습니다(단위:백만원).

구분	2012.12.31	2011.12.31
차감할 일시적차이	60,973	60,973

■비용의 성격별 분류 :

당기와 전기 중 비용의 성격별 분류 내역은 다음과 같습니다(단위:백만원).

구 분	당기	전기
재고자산의 변동	(34,828)	(13,688)
원부재료 및 상품매입액	791,455	684,702
종업원급여	292,563	263,362
감가상각비, 무형자산상각비	86,869	62,516
광고선전비	290,534	269,393
연구개발비	60,170	60,211
지급수수료	212,258	201,534
유통수수료	351,942	284,110
기타비용	85,645	111,405
총 영업비용(*)	2,136,608	1,923,545

(\*) 포괄손익계산서 상의 매출원가, 판매비와관리비를 합한 금액입니다.



■ 판매비와관리비 :

당기와 전기 중 회사의 판매비와관리비의 세부 내역은 다음과 같습니다(단위:백만원).

구분	당기	전기
급여 및 퇴직급여	202,085	179,064
복리후생비	38,152	36,282
광고선전비	290,534	269,393
감가상각비,무형자산상각비	42,309	34,398
지급수수료	183,947	178,951
유통수수료	351,942	284,110
운반비	47,546	47,969
세금과공과	22,329	19,838
연구개발비	60,170	60,211
기타	92,275	80,598
합 계	1,331,289	1,190,814

■ 금융수익 및 금융비용 :

당기와 전기 중 회사의 금융수익 및 금융비용의 세부 내역은 다음과 같습니다(단위:백만원).

구분	당기	전기
금융수익		
이자수익		
- 대여금및수취채권	11,786	10,856
- 매도가능금융자산	95	166
합 계	11,881	11,022
금융비용		
이자비용		
- 상각후원가로 측정하는 금융부채	(586)	(460)
합 계	(586)	(460)

■기타영업외손익 :

당기와 전기 중 회사의 기타영업외손익의 세부 내역은 다음과 같습니다(단위:백만원).

구분	당기	전기
기타영업외수익		
외환차익	1,427	1,975
외화환산이익	173	380
유형자산처분이익	182	1,161
매각예정비유동자산처분이익	-	47,183
무형자산처분이익	77	271
매도가능금융자산처분이익	4,162	169
기타	4,353	3,560
소 계	10,374	54,699
기타영업외비용		
외환차손	(2,829)	(2,669)
외화환산손실	(828)	(124)
유형자산처분손실	(223)	(2,326)
무형자산처분손실	(15)	(33)
매도가능금융자산처분손실	-	(172)
기부금	(3,941)	(5,587)
기타	(17,238)	(3,792)
소 계	(25,074)	(14,703)
합 계	(14,700)	39,996

■ 현금흐름표 :

(1) 당기와 전기 중 영업으로 창출된 현금의 세부 내역은 다음과 같습니다(단위:백만원).

구분	당기	전기
당기순이익	275,500	318,809
조정 항목 :	190,093	133,840
이자손익	(11,319)	(10,562)
외화환산손익	655	(256)
감가상각비 및 무형자산상각비	88,358	68,545
유·무형자산처분손익	(20)	927
매각예정비유동자산처분이익	-	(47,183)
법인세비용	94,881	101,611
매도가능금융자산처분손익	(4,162)	4
퇴직급여	22,196	19,592
기타	(496)	1,162
영업활동으로 인한 자산·부채의 변동:	(119,823)	(37,100)
매출채권의 증가	(19,398)	(12,706)
기타수취채권의 증가	(5,255)	(1,561)
재고자산의 증가	(34,828)	(13,688)
기타자산의 증가	(2,722)	(685)
매입채무의 증가(감소)	12,635	(3,004)
기타지급채무의 증가(감소)	(27,361)	25,858
총당부채의 감소	(3,396)	(7,719)
기타부채의 증가(감소)	(11,125)	3,539
퇴직급여 지급액	(10,323)	(14,306)
관계사 퇴직금 순전출액	(1,037)	(962)
사외적립자산의 증가	(17,013)	(11,866)
영업으로부터 창출된 현금흐름	345,770	415,549

(2) 당기와 전기 중 현금의 유입·유출이 없는 거래 중 중요한 사항은 다음과 같습니다(단위:백만원).

구분	당기	전기
건설중인 유형자산의 본계정 대체	134,704	340,438
유형자산의 투자부동산 대체	19,174	185,546
매각예정비유동자산과 장기선수금의 상계	-	83,971

■ 우발채무 및 약정사항 :

(1) 보고기간말 현재 회사가 종속기업인 AMOREPACIFIC EUROPE S.A.S를 위하여 지급보증한 금액은 EUR 29,601천(2011년 기말: EUR 29,601천)입니다. 또한, 보고기간말 현재 회사는 종속기업인 AMOREPACIFIC Japan Co.,Ltd.의 차입금 지급보증을 위하여 금융기관에 차입금 중 8,000백만원(2011년 기말: 8,000백만원)을 담보 제공하였습니다.

(2) 보고기간말 현재 회사는 종속기업인 AMOREPACIFIC Global Operations Limited. 이 Citi Bank 외 5개 은행으로부터 차입한 USD 40,000천에 대한 원금 및 이자에 대하여 지급보증을 제공하였습니다.

또한, 회사는 종속기업인 AMOREPACIFIC Global Operations Limited.가 Citi Bank와 USD 10,000천을 한도로 체결한 당좌차월 약정에 대한 원금 및 이자에 대하여 지급보증을 제공하였습니다.

(3) 보고기간말 현재 회사는 우리은행과 8,000백만원을 한도로 당좌차월약정을 체결하고 있으며, 매입채무 등의 대금 지급과 관련하여 25,000백만원을 한도로 회사의 거래처가 대금지급기한 이전에 은행에서 매출채권을 할인할 경우 회사가 은행에 대금지급을 보증하는 전자방식 외상매출채권 담보대출약정을 체결하고 있습니다. 보고기간말 현재 만기가 도래하지 아니한, 거래처의 외상매출채권 담보대출잔액은 12,320백만원(2011년 기말: 9,713백만원)입니다. 또한, 회사는 보고기간말 현재 우리은행과 USD 4,000천을 한도로 L/C거래 약정을 체결하고 있으며 실행금액은 USD 49천(2011년 기말: USD 1,162천)입니다.

(4) 보고기간말 현재 회사는 서울보증보험으로부터 공탁보증보험 및 이행지급보증 등을 위하여 2,284백만원(2011년 기말: 1,911백만원)의 지급보증을 제공받고 있습니다.

(5) 사용제한 금융상품

보고기간말 현재 유동성 금융기관예치금 중 8,000백만원과 비유동성 금융기관예치금 6백만원은 각각 중속기업 차입금 및 당좌구좌개설과 관련하여 사용이 제한되어 있습니다.

(6) 보고기간말 현재 토지 및 건물 중 일부는 임대보증금과 관련하여 담보로 제공되어 있으며, 그 내역은 다음과 같습니다(단위:백만원).

담보제공처	담보제공자산	채권최고액
(주)우리은행	토지, 건물	1,246
국민연금관리공단	토지, 건물	961
(주)아주캐피탈	토지, 건물	459
기타	토지, 건물	375
합 계		3,041

(7) 운용리스 계약

회사는 전산장비, 일부 사무실 및 물류창고 등에 대하여 취소 불가능한 운용리스로 이용하고 있으며, 이러한 리스계약의 기간은 1~5년 입니다. 이와 관련하여 당기 비용으로 인식한 리스료는 57,349백만원(2011년: 53,195백만원)입니다.

한편, 보고기간말 현재 상기 운용리스계약을 통하여, 회사가 지급하게 될 것으로 기대되는 미래 최소리스료 내역은 다음과 같습니다(단위:백만원).

구 분	금액
1년 이내	52,039
1년 초과 5년 이내	28,747
5년 초과	29
합 계	80,815

■ 특수관계자 거래 :

(1) 지배종속관계

구 분	내 용
최상위지배자	서경배
지배기업	(주)아모레퍼시픽그룹
외부공표용 연결재무제표 작성 최상위지배기업	(주)아모레퍼시픽그룹
종속기업	AMOREPACIFIC Global Operations Limited. AMOREPACIFIC GLOBAL OPERATIONS PTE. LTD. AMORE Cosmetics (Shanghai) Co.,Ltd. AMOREPACIFIC New Cosmetics (Shanghai) Co.,Ltd. AMOREPACIFIC (Shanghai) R&I Center Co.,Ltd. AMOREPACIFIC Trading Co.,Ltd. AMOREPACIFIC EUROPE S.A.S Annick Goutal S.A.S AMOREPACIFIC US, INC. AMOREPACIFIC Japan Co.,Ltd. AMOREPACIFIC Taiwan Co.,Ltd. AMOREPACIFIC SINGAPORE PTE., LTD. AMOREPACIFIC MALAYSIA SDN. BHD. AMOREPACIFIC VIETNAM JSC AMOREPACIFIC (Thailand) LIMITED PT. LANEIGE INDONESIA PACIFIC Innisfree Cosmetics India Private Limited

(2) 회사의 당기와 전기 중 특수관계자와의 매출,매입 등 중요한 거래내역은 다음과 같습니다(단위:백만원).

구 분	당기		전기	
	매출 등	매입 등	매출 등	매입 등
지배기업				
주아모레퍼시픽그룹	601	7,573	195	1,888
종속기업				
AMOREPACIFIC EUROPE S.A.S 외	66,784	36,048	45,093	43,490
관계기업				
Taiwan AMORE Co.,Ltd. 외	16,828	-	14,052	-
기타 특수관계자				
주에뛰드	3,685	4,391	3,319	1,576
주이니스프리	5,235	3,407	4,508	3,594
주아모스프로페셔널	14,855	192	12,297	144
주태평양제약	1,327	50,892	973	41,274
주퍼시픽글라스	208	29,952	175	30,100
주퍼시픽패키지	142	46,177	58	36,404
주장원	218	5,768	23	6,411
주코스비전(*)	57,261	5,430	12,387	1,029
주비비디오코리아	-	11,673	-	6,693
태신인팩(주)	-	14,854	-	15,857
소 계	82,931	172,736	33,740	143,082
합 계	167,144	216,357	93,080	188,460

(\*) 회사의 지배기업인 (주)아모레퍼시픽그룹은 전기 중 (주)코스비전의 지분 100% 를 인수함에 따라 회사의 특수관계자에 포함하였습니다. (주)코스비전과의 거래내역 및 채권, 채무의 내역은 특수관계자 편입 시점 이후의 금액입니다.

(3) 보고기간말 현재 특수관계자에 대한 채권, 채무의 내역은 다음과 같습니다(단위:백만원).

구 분	2012.12.31		2011.12.31	
	채권	채무	채권	채무
지배기업				
주아모레퍼시픽그룹	462	916	76	418
종속기업				
AMOREPACIFIC EUROPE S.A.S 외	24,787	4,107	12,844	7,921
관계기업				
Taiwan AMORE Co.,Ltd. 외	2,775	-	1,750	-
기타 특수관계자				
주에워드	758	1,027	475	96
주이니스프리	927	1,053	987	985
주아모스프로페셔널	2,128	97	1,884	93
주태평양제약	414	5,574	410	5,320
주퍼시픽글라스	14	3,944	11	2,710
주퍼시픽패키지	13	4,827	8	4,390
주장원	3	26	100	-
주코스비전	14,717	506	10,337	411
주비비디오코리아	-	1,069	-	369
태신인팩(주)	-	1,783	-	1,748
소 계	18,974	19,906	14,212	16,122
합 계	46,998	24,929	28,882	24,461

(4) 당기와 전기 중 주요경영진 전체에 대한 보상내역은 다음과 같습니다(단위:백만원).

구 분	당기	전기
단 기 급 여	10,653	7,583
퇴 직 급 여	1,525	1,190
합 계	12,178	8,773

상기 주요 경영진은 회사활동의 계획, 운영, 통제에 대한 중요한 권한과 책임을 가진 임원들로 구성되어 있습니다.

(5) 보고기간말 현재 회사는 특수관계자를 위하여 지급보증을 제공하고 있습니다(주석 31 참조).

(6) 보고기간말 현재 회사는 특수관계자에 대하여 대손충당금을 설정하고 있지 않습니다.



## ■ 위험관리 :

### 1 재무위험관리

회사는 여러 활동으로 인하여 시장위험(환위험, 공정가치 이자율 위험, 현금흐름이자율 위험), 신용위험 및 유동성 위험과 같은 다양한 금융 위험에 노출되어 있습니다. 회사의 전반적인 위험관리정책은 금융시장의 예측불가능성에 초점을 맞추고 있으며 재무성과에 잠재적으로 불리할 수 있는 효과를 최소화하는데 중점을 두고 있습니다.

위험관리는 이사회에서 승인한 정책에 따라 주로 회사의 자금팀이 주관하고 있으며, 각 사업 주체와 긴밀히 협력하여 전사 통합적인 관점에서 재무위험 관리정책 수립 및 재무위험을 식별, 평가 및 회피하고 있습니다. 회사 자금팀은 외환위험, 이자율위험, 신용위험, 파생금융상품과 비파생금융상품의 이용 및 유동성을 초과하는 투자와 같은 특정 분야에 관한 문서화된 정책뿐 아니라, 전반적인 위험관리에 대한 문서화된 정책을 제공합니다.

#### 1.1 시장위험

##### (1) 외환위험

회사는 전 세계적으로 영업활동을 영위하고 있어 다양한 통화로부터의 환율변동위험에 노출되어 있습니다. 회사가 노출되어 있는 주요 통화는 미국달러, 유로, 일본 엔 등이 있습니다.

회사의 외환 위험관리의 목표는 환율 변동으로 인한 불확실성과 손익 변동을 최소화함으로써 기업의 가치를 극대화하는데 있습니다.

보고기간말 현재 기능통화 이외의 주요 외화로 표시된 화폐성자산 및 부채의 장부금액은 다음과 같습니다(단위:백만원).

구 분	2012.12.31		2011.12.31	
	자 산	부 채	자 산	부 채
USD	29,988	1,169	15,955	2,216
EUR	138	494	483	2,320
JPY	-	2,489	-	3,526
합 계	30,126	4,152	16,438	8,062

보고기간말 현재 다른 모든 변수가 일정하고 각 외화에 대한 기능통화의 환율 10% 변동시 환율변동이 법인세차감전순이익에 미치는 영향은 다음과 같습니다(단위:백만원).

구 분	2012.12.31		2011.12.31	
	10% 상승시	10% 하락시	10% 상승시	10% 하락시
USD	2,882	(2,882)	1,374	(1,374)
EUR	(36)	36	(184)	184
JPY	(249)	249	(353)	353

상기 민감도 분석은 보고기간말 현재 회사의 기능통화 이외의 외화로 표시된 화폐성 자산 및 부채를 대상으로 하였습니다.

## (2) 이자율 위험

이자율 위험은 미래 시장 이자율 변동에 따라 예금 또는 차입금 등에서 발생하는 이자수익 및 이자비용이 변동될 위험으로서 이는 주로 변동 금리부 조건의 차입금과 예금에서 발생할 수 있습니다. 회사의 이자율위험관리의 목표는 이자율 변동으로 인한 불확실성과 순이자비용의 최소화를 추구함으로써 기업의 가치를 극대화하는데 있습니다.

이를 위해 근본적으로 내부 자금 공유 확대를 통한 외부차입 최소화, 고금리 차입금 감축, 장/단기 차입구조 개선, 고정 대 변동이자 차입조건의 적정비율 유지, 주간/월간 단위의 국내외 금리동향 모니터링 실시 및 대응방안 수립 등을 통해 선제적으로 이자율 위험을 관리하고 있습니다.

회사는 대부분 만기가 1년 이하인 고정 금리부 자산에 투자하고 있으며, 이 경우 시장이자율이 상승할 경우 해당 공정가치가 하락할 위험에 존재합니다. 그러나 단기에금에 투자되어 있어 공정가액의 변동위험은 미미한 실정입니다. 또한, 회사는 이자부부채가 존재하지 않으므로 이자율 변동이 금융부채의 공정가치 또는 미래의 현금흐름에 미치는 영향이 중요하지 않습니다.

## 1.2 신용위험

신용위험은 전사 차원에서 관리되고 있습니다. 신용위험은 보유하고 있는 수취채권 및 확정계약을 포함한 거래처에 대한 신용위험뿐만 아니라 현금및현금성자산, 은행 및 금융기관 예치금으로부터 발생하고 있습니다.

은행 및 금융기관의 경우, 독립적인 신용등급기관으로부터의 신용등급이 최소 A이상인 경우에 한하여 거래를 하고 있습니다. 일반거래처의 경우 최초 시점의 담보평가및 담보(부동산, 예금 질권 설정, 지급보증, 보증보험 등) 관리를 실시하고 있습니다. 또한 신용위험 감소를 위하여 부동산의 경우 시세의 50~75%만을 담보가치로 인정하고 있으며, 시세가 급변할 경우 담보가치를 조정하여 신용한도가 산출되며 기설정된 내부의 재량권 및 절차에 따라 엄격하게 집행됩니다.

### 1.3 유동성위험

회사는 충분한 현금및현금성자산 등을 보유하고 활발한 영업활동을 통해 신용한도 내에서 자금 여력을 탄력적으로 유지하고 있습니다. 차입금을 제외한 영업관련 금융부채의 경우 구매 후 최장 3개월(통상 2개월 이내) 이내에 결제하는 것을 원칙으로 하고 있어, 모든 금융부채(지급조건 기재/미기재 모두)의 만기는 3개월 이내입니다. 월별 지급될 자금을 상회하는 현금및현금성자산 등을 보유함으로써 유동성을 관리하고 있습니다.

회사의 금융부채를 보고기간 종료일로부터 계약 만기일까지의 잔여기간에 따라 만기별로 구분한 표는 다음과 같습니다(단위:백만원). 아래 표에 표시된 현금흐름은 현재가치 할인을 하지 않은 금액입니다. 만기가 12개월 이내에 도래하는 잔액은 할인의 효과가 중요하지 아니하므로 장부금액과 동일합니다.

구 분	2012.12.31					장부가액
	1년 미만	1년 - 2년	2년 - 5년	5년 초과	합계	
매입채무	88,729	-	-	-	88,729	88,729
기타지급채무	114,402	-	-	-	114,402	114,402
기타부채	228	11,492	-	-	11,720	11,718
금융보증계약(*)	95,477	-	-	-	95,477	835

구 분	2011.12.31					장부가액
	1년 미만	1년 - 2년	2년 - 5년	5년 초과	합계	
매입채무	76,211	-	-	-	76,211	76,211
기타지급채무	141,768	-	-	-	141,768	141,768
기타부채	213	10,528	-	-	10,741	10,710
금융보증계약(*)	90,359	-	-	-	90,359	1,272

(\*) 만기별 지급보증 총액을 표시하였습니다.

## 2 자본 위험 관리

회사의 자본관리는 건전한 자본구조의 유지를 통한 주주이익의 극대화를 목적으로 하고 있으며, 최적 자본구조 달성을 위해 부채비율, 순차입금비율 등의 재무비율을 매월 모니터링하여 필요할 경우 적절한 재무구조 개선방안을 실행하고 있습니다.

보고기간말 현재의 부채비율, 순차입금비율은 다음과 같습니다(단위:백만원).

구분	2012.12.31	2011.12.31
부채 (A)	520,719	526,445
자본 (B)	2,345,062	2,125,754
예금 (C)	246,781	278,614
차입금 (D)	-	-
부채비율 (A/B)	22.2%	24.8%
순차입금비율 (D-C)/B	(-)10.5%	(-)13.1%

## ■공정가치 추정

회사는 공정가치로 측정되는 금융상품을 공정가치 측정에 사용된 투입변수에 따라 다음과 같은 공정가치 서열체계로 분류하였습니다.

- (1) 수준 1은 동일한 자산이나 부채에 대한 활성시장의 (조정되지 않은) 공시가격을 사용하여 도출되는 공정가치입니다.
- (2) 수준 2는 직접적 또는 간접적으로 관측가능한, 자산이나 부채에 대한 투입변수를 사용하여 도출되는 공정가치입니다.
- (3) 수준 3은 자산이나 부채에 대하여 관측가능한 시장정보에 근거하지 않은 투입변수(관측 불가능한 변수)를 사용하는 평가기법으로부터 도출되는 공정가치입니다.

(단위: 백만원)

구분	2012.12.31			
	수준1	수준2	수준3	합계
매도가능금융자산	-	-	468	468

구분	2011.12.31			
	수준1	수준2	수준3	합계
매도가능금융자산	2,846	-	398	3,244

## IV. 감사인의 감사의견 등

### 1. 회계감사인의 감사의견 등

#### 가. 회계감사인의 명칭

제 7 기	제 6 기	제 5 기
삼일회계법인	삼일회계법인	삼일회계법인

#### 나. 회계감사인의 감사의견

제7기는 감사결과 재무제표가 한국채택국제회계기준에 따라 중요성의 관점에서 적정하게 표시하고 있습니다.

사 업 연 도	감사의견	지적사항 등 요약
제 7 기	적정	해당사항 없음
제 6 기	적정	해당사항 없음
제 5 기	적정	해당사항 없음

#### 다. 감사인과의 비감사용역 계약체결 현황

(단위 : 천원)

사업연도	계약체결일	용역내용	용역수행기간	보수	비고
제 7 기	-	-	-	-	없음
제 6 기	2011.08.	인수 자문 용역	2011.09.~	190,000	-
	2011.05.	투자 자문 용역	2011.05.~07.	280,000	-
	2011.03.	세무조정	2011.03.	14,500	-
제 5 기	2010.01.	고문수수료(세무)	2010.01. ~ 2010.12.	2,000	월보수
	2010.03.	세무조정	2010.03.	14,500	-

#### 라. 감사용역 체결현황

(단위 : 천원)

사업연도	감사인	내 용	보수	총소요시간
제 7 기	삼일회계법인	분·반기, 개별, 연결재무제표 등에 대한 회계감사 용역계약	310,000	2,800시간
제 6 기	삼일회계법인	분·반기, 개별, 연결재무제표 등에 대한 회계감사 용역계약	310,000	3,500시간

제 5 기	삼일회계법인	분·반기, 개별, 연결재무제표 등에 대한 회계감사 용역계약	250,000	2,800시간
-------	--------	-------------------------------------	---------	---------

주) 당기 보수액은 연간 총 보수금액입니다.

## 2. 내부회계관리제도

경영자의 내부회계관리제도 운영실태 평가보고서에 대한 감사인의 검토결과, 상기 경영자의 운영실태보고 내용이 중요성의 관점에서 내부회계관리제도 모범규준의 규정에 따라 작성되지 않았다고 판단하게 하는 점이 발견되지 아니하였습니다.



## V. 이사의 경영진단 및 분석의견

### 1. 예측정보에 대한 주의사항

당사가 본 사업보고서 또는 기타보고서에서 미래에 발생할 것으로 예상, 예측한 활동 및 사건 또는 현상은 자본시장과 금융투자업에관한법률 제125조 제2항에서 정한 예측정보에 해당하는 것으로서, 당해 공시서류 작성시점의 사건 및 재무성과에 대하여 회사의 견해를 반영한 것입니다. 본 예측정보는 미래 사업환경과 관련된 다양한 가정에 기초하고 있으며, 본 가정들은 결과적으로 부정확한 것으로 판명될 수도 있습니다. 또한, 이러한 가정들에는 예측정보에서 기재한 예상치와 실제 결과 간에 중요한 차이를 초래할 수 있는 위험, 불확실성 및 기타요인을 포함하고 있습니다. 이러한 중요한 차이를 초래할 수 있는 요인에는 회사 내부경영과 관련된 요인과 외부 환경에 관한 요인이 포함되어 있습니다. 당사는 본 예측정보 작성시점 이후에 발생하는 위험 또는 불확실성을 반영하기 위하여 예측정보를 기재한 사항을 수정하는 정정보고서를 공시할 의무는 없습니다. 결론적으로는 이러한 주의문구는 모든 예측정보에 대하여 적용되며, 회사가 예상한 결과 또는 사항이 실현되거나 회사가 당초에 예상한 영향이 발생한다는 확신을 제공할 수 없습니다. 본 의견서에 기재된 예측정보는 작성시점을 기준으로 작성한 것이며, 회사가 이러한 위험요인이나 예측정보를 업데이트할 예정이 없음을 유의하시기 바랍니다.

### 2. 개요

지난 2012년은 전 세계적인 경기침체와 저성장으로 불확실한 경영환경이 지속된 한 해였습니다. 그러나 아모레퍼시픽은 시장 대응력을 높인 혁신상품의 출시와 적극적인 해외사업 확장으로 견실한 매출 성장세를 이어갔습니다.

화장품사업에서는 럭셔리 브랜드의 성공적인 신제품 출시와 차별화된 고객 서비스를 기반으로 방관과 백화점채널에서 안정적인 성장을 하였으며, 면세채널은 신규고객 유입을 확대하면서 높은 매출 성장을 달성하였습니다. 또한, 프리미엄 시장에서 아리따움은 고객 니즈를 충족시킨 히트상품 판매와 유통점 확대를 통해 견고하게 성장하였고, 신성장 채널인 온라인, 홈쇼핑 등에서도 성공적인 사업확대로 화장품사업 전체 매출은 전년대비 9.6% 증가하였습니다.

생활용품사업에서는 기능성 프리미엄 상품확대를 통해 헤어·바디·오랄 등 전 카테고리에서 점유율을 상승시키며 시장 리더십을 강화하였습니다. 헤어케어 대표 브랜드인 '미장센'과 '려', 그리고 바디케어 브랜드인 '해피바스'는 채널 맞춤형 상품을 출시하여 채널 대응력을 높였고, 한방 바이오 브랜드 '일리'를 성공적으로 런칭함으로써 프리미엄 바디케어 시장에서 신성장 동력을 확보하였습니다. 한편 녹차 사업은 프리미엄화 전략과 고객접점 확대를 통해 고성장을 지속하고 있으며 생활용품 사업 전체 매출은 전년대비 8.7% 성장하였습니다.

그 결과 2012년 아모레퍼시픽의 총 매출은 2조5,104억원으로 전년대비 9.5% 성장하였고 영업이익은 3,738억원으로 1.1% 증가하였습니다.

해외사업에서는 성장시장인 중국과 아세안에서 설화수 등 신규브랜드의 성공적인 진입으로 높은 성장세를 이어갔고, 선진시장인 미국과 일본 등에서도 기존 사업의 경쟁력을 강화함과 동시에 신규 채널에 적극 진출하여 높은 성과를 이루었습니다.

### 3. 재무상태 및 영업실적

#### 가. 재무상태

(단위:백만원)

구분	제7기	제6기	증감율
[유동자산]	804,189	753,684	6.7%
[비유동자산]	2,222,004	2,061,743	7.8%
자산총계	3,026,193	2,815,428	7.5%
[유동부채]	417,240	425,983	-2.1%
[비유동부채]	265,165	251,141	5.6%
부채총계	682,406	677,125	0.8%
[자본금]	34,508	34,508	0.0%
[자본잉여금]	7,761	7,690	0.9%
[기타자본구성요소]	-1,810	-1,810	0.0%
[이익잉여금]	1,592,449	1,377,420	15.6%
자본총계	2,343,787	2,138,303	9.6%

당사의 총자산은 전년대비 7.5%가 증가한 3조0,261 억원이고, 총부채는 0.8% 증가한 6,824억원입니다. 부채비율은 전기 31.67%에서 당기 29.12%로 전년대비 2.55%p 낮아졌으며, 유동비율은 전기 176.9%에서 당기 192.7%로 15.8%p 증가하였습니다. 따라서 당사는 부채비율은 매우 낮고, 유동비율을 150%이상 유지하고 있으므로, 기업의 지급능력과 신용능력이 매우 우수하다 할 것입니다. 또한 당사는 금융기관에서 차입한 부채는 전무하고, 또한 기타 회사채 및 어음의 발행은 없습니다.

#### 나. 영업실적

(단위:백만원)

구분	제7기	제6기	증감율
매출액	2,849,462	2,554,723	11.5%
화장품 부문	2,412,006	2,285,613	5.5%
생활&녹차 부문	437,456	402,493	8.7%
매출원가	847,204	774,623	9.4%
매출총이익	2,002,258	1,780,100	12.5%
판매관리비	1,637,993	1,407,249	16.4%
영업이익	364,265	372,851	-2.3%
법인세비용차감전순이익	360,644	429,642	-16.1%
당기순이익	268,444	327,269	-18.0%

2012년 국내 화장품 시장은 내수 경기 부진과 가치 소비 트렌드의 확산으로 인해 럭셔리 시장 대비 매스 시장의 성장세가 더욱 두드러졌습니다. 럭셔리 경로에서는 내외국인 여행객의 증가로 면세점 사업이 고성장 하였으며 매스 시장에서는 온라인, 전문점 등의 유통 경로가 견고한 성장세를 유지하며 매출이 전년대비 8% 증가하였습니다.

방문판매 및 백화점 부문은 성공적인 신제품 출시로 럭셔리 채널/브랜드에 대한 수요 감소에도 불구하고 신규 고객의 유입이 확대되며 지속적인 성장을 달성했습니다. 국내 백화점 경로에서는 차별화된 상품력을 갖춘 설화수, 헤라 브랜드가 채널 점유율을 지속적으로 늘려갔으며 프리메라 백화점 경로 런칭으로 자연주의 브랜드 수요에 대한 시장 대응력을 강화했습니다. 면세 경로에서는 전용 상품의 출시와 추가적인 브랜드 입점을 통해 고성장을 달성했습니다.

아리따움과 온라인&홈쇼핑 채널 부문은 아리따움 경로는 고객 니즈를 충족시킨 합리적인 가격대의 제품군 출시와 히트 상품의 판매 확대로 견고한 성장을 지속했습니다. 전국 1,300여 개 매장을 보유하고 있는 아리따움 경로는 매장 리뉴얼을 통한 공간 혁신과 브로우바 도입 등을 통한 서비스 혁신, 그리고 상권별 매장 운영 차별화 전략으로 기존점 매출이 고성장 하였습니다. 온라인&홈쇼핑 경로에서는 홈쇼핑 유통사별 제품 운영 차별화 및 히트 상품의 온라인 구매 고객 증가로 견고한 성장을 달성했습니다.

MC & S 사업은 Mass Cosmetics & Sulloc (생활용품 & 녹차) 사업은 기능성 프리미엄 상품을 지속적으로 선보이며 헤어/바디/오랄 등 전 카테고리에서 점유율 상승을 지속하며 시장 리더십을 강화했습니다.

MC 부문에서는 미장센, 러, 해피바스의 성공적인 신규 라인 런칭이 판매 증가를 이끌었으며 편의점, 드럭스토어 등으로의 유통 채널 확대와 채널 맞춤형 상품 출시를 통해 채널 대응력을 높였습니다. 특히 프리미엄 바디케어 시장을 공략하기 위해 한방 바이오 브랜드 일리를 성공적으로 런칭하여 바디케어 시장에서의 신성장 동력을 확보하였습니다.

녹차 사업은 프리미엄 블렌딩 티와 기능성 음료 등으로 제품 포트폴리오를 한층 강화하였으며 백화점 티숍과 오설록 티하우스에서는 고객 체험 및 서비스 공간을 지속적으로 창출하며 고객 점점 영역을 확대한 결과 전년 대비 18% 이상의 매출 성장을 달성했습니다.

핵심 성장 시장인 중국과 아세안에서는 브랜드 및 유통 채널 포트폴리오를 더욱 보강하였습니다.

중국 시장에서는 TV/잡지/온라인 등 전방위 채널을 통한 마케팅 활동으로 라네즈, 마몽드, 설화수 인지도 강화에 주력하였습니다. 적극적인 매장 출점과 신규 채널 진입을 통한 고객 점점 확대로 중국 사업은 전년대비 38% 성장한 2,600억 원의 매출을 달성하였습니다.

아세안 시장에서는 설화수가 싱가포르, 태국, 대만 등에 성공적으로 진입하며 럭셔리 시장 수요에 대응할 수 있는 발판을 마련하였습니다.

미주 사업은 아모레퍼시픽과 설화수가 고급 백화점과 온라인 채널에 성공적으로 진입하였으며 미주 지역의 아시아 고객을 대상으로 하는 아모레 전문점 사업은 차이나타운 등으로 지역을 확장함에 따라 매출과 이익이 고성장 하였습니다. 이를 통해 미주 사업 매출은 전년대비 14% 성장한 약 180억 원을 달성하며 수익적 성장의 기반을 마련하고 있습니다.

프랑스 사업은 유통 채널 포트폴리오 재정비 및 법인 구조조정을 진행하여 일회성 비용이 발생하였으며 그에 따라 적자 폭이 확대되었습니다. 그러나 이를 통한 사업의 효율성 향상으로 인해 향후 매출 및 이익 성장이 더욱 가속화 될 것으로 기대하고 있습니다.

일본 사업은 매스 시장으로의 공격적인 사업 확장을 통해 전년대비 54% 성장한 470억 원 매출을 달성했습니다. 에뛰드가 컬러 전문 브랜드로서 일본 시장에 성공적으로 안착하며 도쿄를 비롯한 주요 도시에 8개 원브랜드샵을 오픈했으며 마몽드, 러는 편의점/드럭스토어 경로에 새롭게 진입하였으며 아이오페는 TV쇼핑 경로에 성공적으로 진출해 매출 고성장을 견인했습니다.

#### **4. 유동성 및 자금조달**

당사는 무차입경영을 시현하고 있으며, 외부조달 자금은 없습니다.

# VI. 이사회 등 회사의 기관 및 계열회사에 관한 사항

## 1. 이사회에 관한 사항

### 가. 이사회 구성 개요

당사의 이사회는 2012년 12월말 현재 9명의 이사 중 4명은 사내이사, 5명은 사외이사로 구성되어 있으며 모두 등기이사입니다. 사내이사는 각 사업부문의 부문장으로 이사회에서 추천하고, 사외이사는 경영, 회계 등 전문지식이나 경험이 풍부한 외부 전문가 중 사외이사후보추천위원회가 추천하여 주주총회에서 그 선임을 승인 받고 있습니다. 정기이사회는 매분기 1회 개최를 원칙으로 하되, 임시이사회는 필요에 따라 수시로 개최합니다. 또한 이사회 내 전문위원회로 경영위원회, 감사위원회, 사외이사후보추천위원회를 설치·운영하고 있습니다.

\* 각 이사의 주요 이력 및 업무분장은 제9장 임원의 현황을 참조하시기 바랍니다.

### (1) 이사회 권한 내용

- 이사회는 법령 또는 정관에 정하는 사항, 주주총회로부터 위임받은 사항, 회사 경영의 기본방침 및 업무집행에 관한 중요사항을 의결한다.
- 이사회는 이사의 직무의 집행을 감독한다.

### 1. 이사회에 부의할 사항

#### ① 주주총회에 관한 사항

- 주주총회의 소집
- 영업보고서의 승인
- 재무제표의 승인
- 정관의 변경
- 자본의 감소
- 회사의 해산, 합병, 분할, 분할합병, 회사의 계속
- 회사의 영업 전부 또는 중요한 일부의 양도 및 다른 회사의 영업전부의 양수
- 영업전부의 임대 또는 경영위임, 타인과 영업의 손익 전부를 같이하는 계약, 기타 이에 준할 계약의 체결이나 변경 또는 해약
- 이사의 회사에 대한 책임의 면제
- 이사의 선임 및 해임
- 이사의 보수
- 주식의 소각
- 주식배당 결정
- 주식의 액면미달발행
- 주식매수선택권의 부여
- 기타 주주총회에 부의할 의안

#### ② 경영에 관한 사항

- 대표이사의 선임 및 해임
- 공동대표 또는 각자대표의 결정 및 대표이사 업무규정 개폐
- 이사회내 위원회의 설치, 운영 및 폐지

- 이사회내 위원회 위원의 선임 및 해임
- 이사회내 위원회의 결의사항에 대한 재결의
- 간이합병, 간이분할합병, 소규모합병 및 소규모 분할합병의 결정
- 흡수합병 또는 신설합병의 보고

③ 재무에 관한 사항

- 신주의 발행
- 준비금의 자본전입
- 전환사채, 신주인수권부사채의 발행
- (별표)에 기재된 자산의 취득및처분, 타법인출자및출자지분의 처분,차입,시설투자,보증,담보제공 등

④ 이사에 관한 사항

- 이사와 회사간 거래의 승인

⑤ 기 타

- 중요한 소송의 제기
- 주식매수선택권 부여의 취소
- 기타 법령 또는 정관에 정하여진 사항, 주주총회에서 위임받은 사항 및 대표이사가 필요하다고 인정하는 사항

2. 보고사항

- ① 이사회에서 위원회에 위임한 사항의 처리결과
- ② 이사가 법령 또는 정관에 위반한 행위를 하거나 그 행위를 할 염려가 있다고 감사위원회가 인정한 사항
- ③ 기타 경영상 중요한 업무집행에 관한 사항

(별표)

구 분	이사회 부의 기준
타법인출자, 출자지분의 처분 및 해외직접투자	자기자본의 2.5% 이상
담보제공, 자금대여, 채무보증, 채무인수 및 채무면제	자기자본의 2.5% 이상
신규 시설투자, 시설증설, 공장의 신설 및 차입계약 체결	자기자본의 5% 이상
자산의 취득 및 처분	자산총액의 5% 이상

나. 중요 의결사항

회차	개최일자	의 안 내 용	기결 여부	사외이사				
				송재용	김동수	이언오	조동철	남궁은
1	2012.02.07.	정기이사회	기결	찬성	찬성	찬성		
		- 제6기(2011년) 결산기경영실적 보고 및 재무제표승인	가결	찬성	찬성	찬성	-	-
		- 현금배당(안) 승인	가결	찬성	찬성	찬성		
		- 정기주주총회 소집 및 의안확정	-	-	-	-		
		- 내부회계관리제도 및 CP운영 현황 평가 보고	-	-	-	-		

2	2012.03.23	임시이사회 - 대표이사 선임 - 전문위원회 위원 선임 (경영위원회 위원 서경배,심상배,배동현,권영소 이사 중임, 사외이사후보추천위원회 위원 배동현,송재용 이사 중임) - 회사간 거래 승인	가결 가결 가결	찬성 찬성 찬성	찬성 찬성 찬성	-	찬성 찬성 찬성	찬성 찬성 찬성
3	2012.05.04	정기이사회 - 제7기(2012년) 1분기 경영실적 보고 - 이사회 규정 변경의 건 - 경영위원회 규정 변경의 건	가결 가결 가결	- 찬성 찬성	- 찬성 찬성	- 찬성 찬성	- 찬성 찬성	- 찬성 찬성
4	2012.08.07	정기이사회 - 제7기(2012년) 상반기 경영실적 보고 - 회사간 거래 승인의 건 -'11년 상반기 CP운영현황 보고	가결 가결 -	- - -	- 찬성 -	- 찬성 -	- 찬성 -	- 찬성 -
5	2012.11.07	정기이사회 - 제7기(2012년) 3분기 경영실적 보고 - 회사간 거래 승인의 건 - 준법지원인 선임의 건 - 준법통제기준 승인의 건	가결 가결 가결 가결	- 찬성 찬성 찬성	- 찬성 찬성 찬성	- 찬성 찬성 찬성	- 찬성 찬성 찬성	- 찬성 찬성 찬성
6	2013.02.07	정기이사회 - 제7기(2012년) 결산기 경영실적 보고 및 재무제표 승인 - 회사간 거래 승인의 건 - 사외이사후보 추천위원회 위원 선임의 건	가결 가결 가결	찬성 찬성 찬성	찬성 찬성 찬성	찬성 찬성 찬성	찬성 찬성 찬성	찬성 찬성 찬성
7	2013.03.04	임시이사회 - 제7기(2012년) 현금배당(안) 결의 및 재무제표·영업보고서 승인 - 정관 일부 변경의 건 - 제7기 정기주주총회 소집의 건 - 사외이사 후보자 추천의 건 - 본점 소재지 이전 및 지점 폐쇄의 건 - 회사간 거래 승인의 건	가결 가결 가결 가결 가결 가결	찬성 찬성 찬성 찬성 찬성 찬성	찬성 찬성 찬성 찬성 찬성 찬성	-	찬성 찬성 찬성 찬성 찬성	찬성 찬성 찬성 찬성 찬성
8	2013.03.22	임시이사회 - 사외이사후보 추천위원회 위원 선임의 건	가결	찬성	찬성	-	찬성	찬성

주) 조동철,남궁은 사외이사는 2012.3.23일에 선임

#### 다. 이사회내 위원회

당사는 경영의사결정의 전문성과 효율성을 높이기 위해 경영위원회가 설치되었으며, 이사회에서 위임한 일반 경영사항에 대하여 심의하고 의결합니다. 현재 사내이사 전원으로 구성되어 있으며, 정기 회의는 매주 월요일에 개최하고 임시회의는 필요 시 개최합니다. 경영위원회 회의 세부 운영내역은 다음과 같습니다.

#### ▶ 경영위원회 주요 활동 내역

위원회명	개최일자	의안내용	가결여부	비고
------	------	------	------	----

경영위원회	2012.01.03	Amorepacific Pacific Operation HK(홍콩AGO) 현지차입에 따른 지급보증건	가결	-
경영위원회	2012.06.27	지점 설치의 건	가결	-
경영위원회	2012.07.23	Amorepacific Europe S.A.S 현지차입에 따른 지급보증 갱신 건(50만,4백만 유로)	가결	-
경영위원회	2012.10.09	Amorepacific Europe S.A.S 현지차입에 따른 지급보증 갱신 건(2백만 유로)	가결	-
경영위원회	2012.10.16	Pacific Creation S.A.S.현지차입에 따른 지급보증 갱신 건	가결	-
경영위원회	2013.01.15	Amorepacific Global Operations 당좌차월에 대한 지급보증 갱신 건	가결	-
경영위원회	2013.03.06	지점 설치의 건	가결	-
경영위원회	2013.03.14	Amorepacific Europe S.A.S(아모레퍼시픽 프랑스사) 현지차입에 따른 지급보증 추가의 건	가결	-
		Amorepacific Global Operations 현지차입에 따른 지급보증 한도 감액 조정	가결	-

### 라. 이사의 독립성

당사는 주주총회에서 선임될 이사 후보자 중 사내이사는 각 사업부문의 부문장으로 이사회에서 추천하고, 주주총회에서 그 승인을 받고 있습니다.

#### (1) 이사후보의 인적사항에 관한 주총 전 공시여부 및 주주의 추천여부

- 이사회외 사내이사 후보자 추천 : 2013.03.04
- 사외이사후보자추천위원회에 의한 이사후보자 추천 : 2013.03.04
- 이사 후보자 인적사항 및 경력 공시 : 2013.03.07  
( '주주총회소집공고사항' 공시)

\* 공시된 제7기 정기주주총회 경영참고사항 중 이사후보자의 인적사항

구 분	성명	생년월일	약력	회사와의 거래내역	최대주주 와의 관계	추천인
사외이사	송재용	1964.03.01.	서울대 경영학과 학사, 석사 美 펜실베이니아대 경영학 박사 美 콜럼비아대 경영대학원 교수 연세대 경영대학 교수 現 서울대 경영대학 교수	없음	없음	사외이사후보 추천위원회
사외이사	김동수	1947.04.21.	美 캘리포니아대 화학공학과 학사 美 아이다호대 대학원 석사 듀폰 한국법인 회장 듀폰 아태지역본부 사장 듀폰 아시아태평양 고문	없음	없음	사외이사후보 추천위원회
사외이사	이연오	1954.11.12.	서울대 경영학과 학사, 석사 KAIST 경영과학과 석사 KAIST 경영정책학과 박사 한국개발연구원 연구원 국가정보원 국가정보관 삼성경제연구소 공공정책실 전무 現 부산발전연구원 원장	없음	없음	사외이사후보 추천위원회
사외이사	조동철	1961.03.23.	서울대 경제학과 학사, 석사 美 위스콘신대 거시경제학 박사 한국개발연구원 거시금융경제연구부 선임연구원 現 KDI 국제정책대학원 교수	없음	없음	사외이사후보 추천위원회



사외이사	남궁은	1951.03.01.	서울대 토목공학과 학사 美 일리노이대 환경공학 석사, 박사 美 P&G 아시아태평양지역 환경부문 부분부장 환경부 수처리선진화사업단 단장 現 대통령직속 녹색성장위원회 민간위원 現 명지대 공과대 환경에너지공학과 교수	없음	없음	사외이사후보 추천위원회
------	-----	-------------	--	----	----	-----------------

### 마. 사외이사후보추천위원회

#### ▶ 사외이사후보추천위원회 구성 현황

성명	사외이사 여부	비고
송재용	○	상법 제542조의8 충족 여부 : 충족
이연오	○	
배동현	×	

주)이연오 사외이사후보추천 위원은 2013.2.7일에 선임

#### ▶ 사외이사후보추천위원회 활동 내역

위원회명	개최일자	의안내용	가결 여부	사외이사의 성명	
				송재용	이연오
				찬반여부	찬반여부
사외이사후보 추천위원회	2012.02.21	제6기 정기주주총회 사외이사후보 추천 (중임 : 송재용, 김동수, 이연오 신임 : 조동철, 남궁은)	가결	찬성	-
사외이사후보 추천위원회	2013.03.04	제7기 정기주주총회 사외이사후보 추천 (중임 : 송재용, 김동수, 이연오, 조동철, 남궁 은)	가결	찬성	찬성

## 2. 감사제도에 관한 사항

### 가. 감사위원회에 관한 사항

당사는 기존의 감사기구를 대신하여 2000년부터 설치된 전문위원회로 3인 이상의 이사로 구성되며, 상법에 의거 자산총액 2조원 미만의 상장법인은 감사위원의 2/3 이상을 사외이사로 선임하고 있습니다. 당사의 경우, 감사위원 전원을 사외이사로 선임하고 있어 자산총액 2조원 이상 대규모 회사에 적용되는 규정을 충족시키고 있습니다.

### 나. 감사위원회 위원의 독립성

당사는 사외이사 후보를 추천할 경우 비상설 위원회로 사외이사후보추천위원회를 설치하고 있으며, 사외이사 후보자에 대해 회사 및 최대주주에 대한 독립성 여부, 글로벌 기업이 필요로 하는 전문역량 등을 검증하여 이사회에 추천하는 역할을 담당하고 있습니다. 이사회는 사외이사후보추천위원회가 추천한 사외이사 후보자를 최종 결정하고 주주총회에 상정하여 이사선임 여부를 결정하게 됩니다.

또한 당사는 감사위원회(감사)의 감사업무에 필요한 경영정보접근을 위한 다음과 같은 내부 장치 마련하고 있습니다.

1. 업무감사권 :  
위원회는 이사회 및 대표이사 등이 회사업무 전반에 걸쳐 행한 업무진행 전반을 감사할 수 있다.
2. 영업보고요구권 및 업무재산 조사권 :  
위원회는 언제든지 이사 및 직원에 대해 영업에 관한 보고를 요구하거나 회사의 업무와 재산상태를 조사할 수 있다.
3. 이사보고의 수령권 :  
이사는 회사에 현저한 손해를 미칠 염려가 있는 사실을 발견한 때에는 즉시 위원회에 이를 보고해야 한다.
4. 자회사에 대한 조사권 :  
모회사의 위원회는 그 직무를 수행하기 위하여 필요한 때에는 자회사에 대하여 영업의 보고를 요구할 수 있다. 또한 자회사가 지체없이 보고하지 않을시 또는 그 보고의 내용을 확인할 필요가 있을 때는 자회사의 업무와 재산상태를 조사할 수 있다.
5. 이사의 위법행위 유지청구권 :  
이사가 법령 또는 정관에 위반한 행위를 하여 이로 인하여 회사에 회복할 수 없는 손해가 생길 염려가 있는 경우에는 회사를 위하여 이사에 대하여 그 행위를 중지할 것을 청구할 수 있다.
6. 각종의 소권 :  
위원회는 총회결의 취소, 신주발행 무효, 감자 무효 등의 訴를 제기할 수 있으며, 이때는 담보제공 의무가 면제된다.
7. 주주총회 소집청구권 :  
위원회는 회의의 목적사항과 소집의 이유를 기재한 서면을 이사회에 제출하여 임시총회의 소집을 청구할 수 있다.
8. 위원회는 회사의 비용으로 전문가의 조력을 구할 수 있다.
9. 외부감사인을 선임할 수 있다.
10. 기타 법령,정관 및 이사회결의에 의하여 감사위원회에 권한이 부여된 사항을 처리할 수 있다.

\* 감사위원의 인적사항에 대해서는 제9장 임원의 현황을 참조하시기 바랍니다.

#### 다. 감사위원회의 주요 활동 내역

회 차	개최일자	의 안 내 용	가결여부	비고
1	2012.02.28	외부감사인 선임의 건	가결	-
2	2012.03.23	대표감사위원 선임의 건	가결	-
3	2012.05.04	제7기 1분기(2012.1.1.~2012.03.31.)재무제표 감사	가결	-
4	2012.08.07	제7기 상반기(2012.1.1.~2012.06.30.)재무제표 감사	가결	-
5	2012.11.07	제7기 3분기(2012.1.1.~2012.09.30.)재무제표 감사	가결	-
6	2013.02.07	제7기 결산기(2012.1.1~2012.12.31.)재무제표 감사	가결	-
7	2012.03.22	대표감사위원 선임의 건	가결	-

### 3. 주주의 의결권 행사에 관한 사항

#### 가. 주주의 의결권에 관한 사항

당사 정관 제35조 3항과 같이 당사는 2인 이상의 이사를 선임하는 경우 상법 제382조의2에서 정하는 방법에 따라 의결권을 이사후보자 1인 또는 수인에게 집중하여 행사하는 방법은 적용하지 않고 있습니다. 또한 당사는 서면투표제 또는 전자투표제를 채택하고 있지 않습니다.

나. 당사의 최대주주는 (주)아모레퍼시픽그룹으로 사업연도말 현재 특수관계인을 포함하여 보통주 기준 49.56%의 지분을 보유하고 있습니다. 그리고 경영권에 경쟁은 공시대상 기간중에는 발생하지 않았습니다.

### 4. 계열회사 등의 현황

#### 가. 기업집단의 명칭 : 아모레퍼시픽그룹 계열

#### 나. 계열회사간의 지분현황

당사의 계열회사는 (주)아모레퍼시픽그룹을 지주회사로 하여 (주)에뛰드, (주)이니스프리, (주)아모스프로페셔널, (주)태평양제약, (주)퍼시픽글라스, (주)퍼시픽패키지, (주)코스비전, (주)장원 등으로 이루어져 있으며, (주)아모레퍼시픽그룹, (주)태평양제약과 당사만이 유가증권시장에 상장되어 있으며, 나머지 회사는 비상장입니다. 지주회사 (주)아모레퍼시픽그룹의 자회사지분율은 다음의 표와 같습니다.

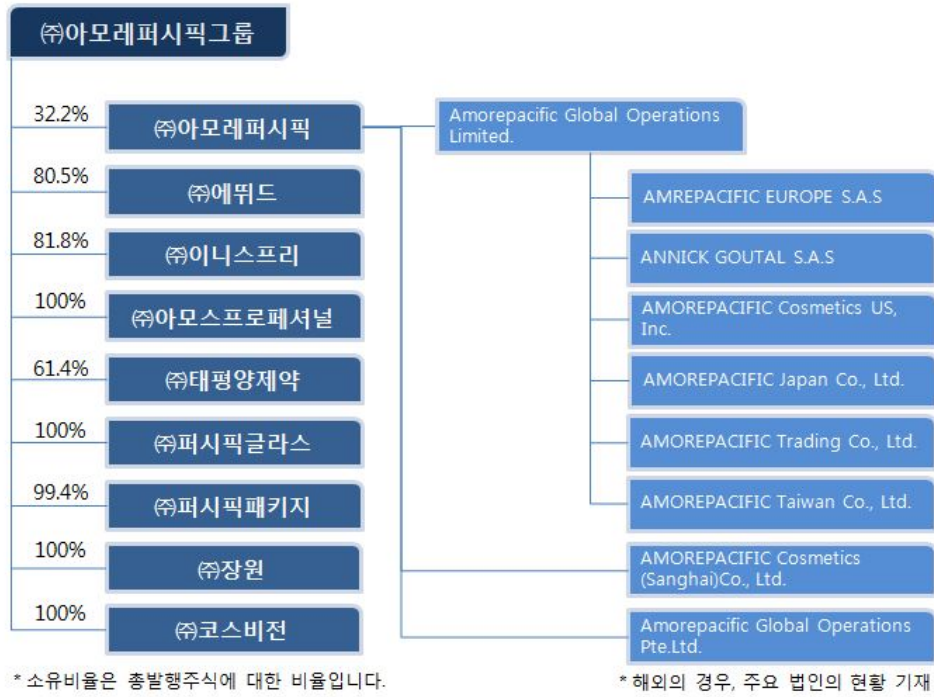

**다. 회사의 경영에 영향력을 미치는 회사**

당사는 지주회사인 주식회사 아모레퍼시픽그룹의 자회사입니다.

**라. 독점규제및공정거래에관한법률에 의한 제한의 대상 여부 : 제한 받지 않음**

**마. 회사와 계열회사간 임원 겸직 현황**

겸직임원		겸직회사			비고
직위	성명	회사명	직위	상근여부	
대표이사 사장	서경배	(주)아모레퍼시픽그룹	대표이사	상근	-
대표이사 부사장	배동현	(주)아모레퍼시픽그룹	대표이사	상근	-
		(주)에워드	감사	비상근	-
		(주)퍼시픽패키지			
		(주)퍼시픽글라스			
		(주)장원			
(주)코스비전					
부사장	강학희	(주)태평양제약	이사	비상근	-
전무	김찬회	(주)아모스프로페셔널	이사	비상근	-
		(주)장원			
전무	서민철	(주)이니스프리	이사	비상근	-
상무	이동순	(주)코스비전	이사	비상근	-

## 바. 타법인출자 현황

(기준일 : 2012년 12월 31일 )

(단위 : 백만원, 천주, %)

법인명	최초취득 일자	출자 목적	최초취득 금액	기초잔액			증가(감소)			기말잔액			최근사업연도 재무현황	
				수량	지분율	장부 가액	취득(처분)		평가 손익	수량	지분율	장부 가액	총자산	당기 순손익
							수량	금액						
Taiwan AMORE Co.,Ltd. (소재지:대만)	-	현지 법인	131	1	50%	1,715	0	0	93	1	50%	1,808	5,129	766
AMOREPACIFIC HongKong Co.,Limited (소재지:홍콩)	-	현지 법인	1,220	27	30%	2,836	0	0	449	27	30%	3,285	28,936	5,222
합 계				28	-	4,551	0	0	542	28	-	5,093	34,065	5,988

## 사. 기타 투자주식

(기준일:2012.12.31)

(단위 : 천주, %, 백만원)

구분	법인명	목적	기초잔액			증가(감소)내역			기말잔액			최근 사업연도 당기순이익	비고
			수량	지분율	장부 가액	수량	취득 (처분) 가액	평가 증감	수량	지분율	장부 가액		
상장	메디톡스	투자	115	2.04	2,846	(115)	-	(2,846)	-	0.00	0	15,437	-
비상장	㈜지엘팜텍	투자	23	12.27	191	-	-	0	23	12.27	191	-	-
	㈜웰스킨	투자	10	8.33	48	-	-	0	10	8.33	48	-	-
	㈜한국경제신문	투자	5	0.03	81	-	-	0	5	0.03	81	-	-
	㈜이랜드리테일	투자	0	0.00	3	-	-	0	0	0.00	3	-	-
	㈜바이오제닉스	투자	20	10.98	1,000	-	-	0	20	10.98	1,000	-	-
	IM투자증권(주)	투자	128	0.29	397	0	-	70	128	0.29	467	-	-
합계			301	-	4,566	(115)	-	(2,775)	186	-	1,791	-	-

## VII. 주주에 관한 사항

### 1. 최대주주 및 그 특수관계인에 관한 사항

#### 가. 최대주주 및 그 특수관계인의 주식소유 현황

2012년 12월 31일 현재 당사의 최대주주인(주)아모레퍼시픽그룹과 임원 및 특수관계인 12인은 보통주 및 우선주를 합하여 발행주식의 총 44.42%를 보유하고 있습니다. (주)아모레퍼시픽그룹은 지주회사를 주업종으로 하는 회사로 1945년 설립되었으며, 현재 한국거래소 유가증권시장에 상장되어 있습니다. (주)아모레퍼시픽그룹은 공정거래법상 지주회사로 당사 외 (주)에뛰드, (주)이니스프리, (주)아모스프로페셔널, (주)태평양제약, (주)퍼시픽글라스, (주)퍼시픽패키지, (주)코스비전, (주)장원의 지분을 보유하고 있습니다. 다음은 기초와 기말 현재 최대주주 및 그 특수관계인의 소유주식 변동내역입니다.

#### 최대주주 및 특수관계인의 주식소유 현황

(기준일 : 2012년 12월 31일 )

(단위 : 주, %)

성명	관계	주식의 종류	소유주식수 및 지분율				비고
			기초		기말		
			주식수	지분율	주식수	지분율	
㈜아모레퍼시픽그룹	최대주주	보통주	2,069,586	35.40	2,069,586	35.40	-
㈜아모레퍼시픽그룹	최대주주	종류주	151,103	14.31	151,103	14.31	-
서경배	임원	보통주	626,445	10.71	626,445	10.71	-
서송숙	특수관계인	보통주	16,620	0.28	16,620	0.28	-
서혜숙	특수관계인	보통주	53,951	0.92	53,444	0.91	장내매도
서혜숙	특수관계인	종류주	4,981	0.47	4,981	0.47	-
서은숙	특수관계인	보통주	47,910	0.81	47,910	0.81	-
서은숙	특수관계인	종류주	4,874	0.46	4,874	0.46	-
서미숙	특수관계인	보통주	6,907	0.11	5,857	0.10	장내매도
서민정	특수관계인	종류주	111	0.01	111	0.01	-
김의광	특수관계인	보통주	1,900	0.03	1,370	0.02	장내매도
최범식	특수관계인	보통주	737	0.01	737	0.01	-
최연식	특수관계인	보통주	2,392	0.04	2,392	0.04	-
아모레퍼시픽재단	특수관계인	보통주	69,767	1.19	69,767	1.19	-
아모레퍼시픽재단	특수관계인	종류주	6,953	0.65	6,953	0.65	-
강학희	임원	보통주	0	0.00	200	0.00	장내매수
계		보통주	2,896,215	49.54	2,894,328	49.51	-
		종류주	168,022	15.91	168,022	15.91	-

주) 유가증권시장 상장규정 개정에 따라 자사주는 보고하지 않음

#### 나. 최대주주에 관한 사항

공시 대상기간동안 중 회사의 주된 변동내용은 아래와 같습니다.

1) 본점소재지 및 그 변경

- 現 본점소재지: 서울특별시 중구 청계천로 100
- 당사의 前 본점소재지는 서울특별시 용산구 한강로2가 181 이며, 2013.03.04. 현재의 본점소재지로 변경하였습니다.

2) 경영진의 중요한 변동

당사는 2013.03.22. 서경배 대표이사와 배동현 대표이사에서 서경배 대표이사와 손영철 대표이사로 변경(각자 대표이사체제, 총2인) 하였습니다.

구 분	일 자	이사선임 결과	비 고
임시이사회	2013.03.22	대표이사 선임 - 신임 대표이사 : 손영철	신규 선임
제54기(2012년도) 정기주주총회	2013.03.22	- 사내이사 : 손영철, 김승환 - 사외이사 : 신동엽	신규 선임 신규 선임
제53기(2011년도) 정기주주총회	2012.03.23.	- 사내이사 : 서경배 - 사내이사 : 배동현 - 사외이사 : 손영철	재선임 신규 선임 신규 선임
제52기(2010년도) 정기주주총회	2011.03.25	- 이사신임 : 고광용 - 사외이사 : 조동철	신규 선임 재선임
제51기(2009년도) 정기주주총회	2010.03.19	- 사외이사 : 조동철	재선임
제50기(2008년도) 정기주주총회	2009.03.20	- 이사중임 : 서경배, 최형근 - 사외이사 : 조동철	재선임
제49기(2007년도) 정기주주총회	2008.03.14	- 이사중임 : 배동현 - 사외이사 : 조동철	-
제48기(2006년도) 정기주주총회	2007.02.27	- 사외이사 : 박환규	재선임
인적분할	2006.06.07 (분할등기일)	- 이사사임: 이옥섭, 이해선, 심상배, 백정기, 손영철 - 사외이사 사임: 손욱, 송재용, 황이석	사임 후 (주)아모레퍼시픽 임원으로 선임됨

주) 당사의 이사 임기는 정관에 의하여 사내이사는 3년 , 사외이사는 1년부터 3년의 범위에서 주주총회의 결의로 선임시 그 임기를 정함.

3) 최대주주의 변동

기 초(2012.01.01.)			기 말(2012.12.31.)		
최대주주	소유주식수	지분율	최대주주	소유주식수	지분율
서경배 외 9명	4,911,608주	61.56%	서경배 외 9명	4,911,288주	61.55%

주) 보통주 기준 현황임

4) 그 밖에 경영활동과 관련된 중요한 사항의 발생내용

회사는 2005년 4월 18일자 지주회사 체제로의 전환 계획 발표 이후, 2006년 6월 7일자(등

기일 기준)로 지주회사로 전환 하였으며, 2009년 (주)이니스프리, 2010년 (주)퍼시픽패키지, 2011년 (주)코스비전을 자회사로 편입함으로써 총 9개의 자회사(해외자회사 미포함)를 지배하고 있습니다.

5) 상호의 변경

구분	변경일자	변경전	변경후	비 고
국문	1987.6.1	태평양화학공업(주)	태평양화학(주)	상호에 현대감 부여
국문	1993.3.12	태평양화학(주)	(주)태평양	초우량기업으로서의 이미지 제고
영문	2002.3	Pacific Corporation Co.,Ltd.	AMOREPACIFIC CORPORATION	글로벌기업으로서의 이미지 제고
영문	2006.6	AMOREPACIFIC CORPORATION	PACIFIC CORPORATION	지주회사로서의 인지도 제고
국문	2011.3	(주)태평양	(주)아모레퍼시픽그룹	그룹사간 연관성 강화 및 글로벌 기업이미지 구축
영문	2011.3	PACIFIC CORPORATION	AMOREPACIFIC Group	그룹사간 연관성 강화 및 글로벌 기업이미지 구축

6) 임원의 현황

(기준일: 2012년 12월 31일 )

(단위 : 주)

성명	출생년월	직위	등기임원 여부	상근 여부	담당 업무	주요경력	소유주식수		재직기 간	임기 만료일
							보통주	종류주		
서경배	1963.01	대표이사 사장 (사내이사)	등기임원	상근	경영총괄	연세대 경영대학원 졸업 미국 코넬대 경영대학원 졸업 (주)아모레퍼시픽그룹 기획조정 실장 現 (주)아모레퍼시픽그룹 대표이사 회장	4,443,959	122,974	5년이상	2015.03.22
배동현	1955.10	대표이사 부사장 (사내이사)	등기임원	상근	경영총괄	국민대 경영학과 졸업 (주)태평양 재경담당 상무 現 (주)아모레퍼시픽 기획재경부문 부사장	-	-	5년이상	2013.03.22
고광용	1967.02	상무 (사내이사)	등기임원	상근	전략경영	경북대 농업경제 학사 (주)아모레퍼시픽 방판전략팀장 (주)아모레퍼시픽 Agent 사업부장 (주)아모레퍼시픽그룹 전략경영실 상무 現 (주)아모레퍼시픽 부산지역 Division 상무	-	-	5년이상	2013.03.22
손영철	1957.01	사외이사	등기임원	상근	-	서울대 정치학과 졸업 ㈜태평양 방판서울사업부 상무 ㈜아모레퍼시픽 방판부문 부사장 現 (주)아모레퍼시픽그룹 대표이사 사장	-	-	'12.03. 22.~	2012.12.31
김성호	1956.01	감사	등기임원	상근	감사	서울대학교 철학과 졸업 美컬럼비아대 경영학석사 리먼 브러더스 한국지사 부대표 ING은행 한국지점 전무	-	-	'11.03. 25.~	2014.03.25
김정호	1964.09	상무	미등기임원	상근	법무	한양대학교 법학과 졸업 (주)아모레퍼시픽그룹 법무담당 상무 現 (주)아모레퍼시픽그룹 감사 Division 상무	-	-	'12.01. 01.~	-
정형권	1966.08	상무	미등기임원	상근	경영진단	연세대학교 경영학과 졸업 (주)아모레퍼시픽그룹 경영진단담당 상무 現 (주)아모레퍼시픽 HR Division 상무	-	-	'11.07. 01.~	2012.12.31



김승환	1969.03	상무	미등기임원	상근	전략경영	연세대 경영학과 졸업 (주)아모레퍼시픽 기획재경부문 기획혁신담당 現 (주)아모레퍼시픽그룹 전략기획 Division 상무	-	-	'13.01.01.~	2016.03.21
신희철	1970.10	상무	미등기임원	상근	법무	고려대학교 법학과 졸업 사법연수원 제31기 수료 現 (주)아모레퍼시픽그룹 법무 Division 상무	-	-	'12.01.01.~	-
오세한	1964.01	상무	미등기임원	상근	경영진단	부산대 무역학과 졸업 (주)아모레퍼시픽 부산지역사업부담당 現 (주)아모레퍼시픽그룹 경영진단 Division 상무	-	-	'13.01.01.~	-
신동엽	1960.08	사외이사	미등기임원	비상근	-	연세대 경영학과 졸업 美 예일대 조직행동학 박사 연세대학교 상남경영원 부원장 한국인적자원 개발학회 이사	-	-	'13.03.22.~	2014.03.21

- 공시서류작성기준일(2012.12.31.) 이후 공시서류제출일(2013.4.1) 사이에 퇴임한 임원.

성명	퇴임사유	퇴임일
배동현	손영철 대표이사 사장 취임	2013.03.22
고광용	(주)아모레퍼시픽 전직	2013.03.22
손영철	(주)아모레퍼시픽그룹 사장 취임으로 인한 사외이사 퇴임	2012.12.31
정형권	(주)아모레퍼시픽 전직	2013.03.22

## 7) 주요주주 현황

(기준일 : 2012년 12월 31일 ) (단위 : 주)

구분	주주명	소유주식수	지분율	비고
5% 이상 주주	서경배	4,566,933	51.37%	-
우리사주조합		-	-	-

주1) 총발행주식수 기준 지분율입니다.

주2) 우리사주조합은 별도의 주식을 보유하고 있지 않습니다.

## 다. 요약재무현황

- 요약연결재무정보

(단위: 백만원)

구분	제 54 기	제 53 기	제 52 기
유 동 자 산	1,376,350	1,316,490	1,216,667
현금및현금성자산	227,459	353,587	262,198
금융기관예치금	535,799	421,536	461,574
매출채권	221,531	210,741	199,985
기타수취채권	9,183	16,556	17,129

기타유동자산	48,389	30,161	26,124
재고자산	333,989	283,909	249,657
매각예정비유동자산	2,299	24,692	50,438
비 유 동 자 산	3,137,305	2,913,683	2,560,981
금융기관예치금	5,603	3,698	3,477
기타수취채권	109,713	81,768	62,818
매도가능금융자산	32,372	18,301	22,392
유형자산	2,102,570	1,952,810	1,865,600
투자부동산	203,232	185,546	0
무형자산	636,794	625,915	556,694
관계기업투자	8,911	8,514	28,238
이연법인세자산	38,093	37,112	21,539
기타비유동자산	18	19	223
자 산 총 계	4,515,955	4,254,865	3,828,086
유 동 부 채	528,704	550,156	467,599
비 유 동 부 채	353,038	347,117	319,461
부 채 총 계	881,742	897,273	787,060
자본금	44,451	44,451	44,451
주식발행초과금	673,096	673,096	673,096
자본잉여금	7,385	7,363	7,363
기타자본구성요소	(134,507)	(134,136)	(134,138)
기타포괄손익누계액	(2,479)	1,793	5,885
이익잉여금	1,390,507	1,258,205	1,128,940
비지배주주지분	1,655,760	1,506,821	1,315,429
자 본 총 계	3,634,213	3,357,592	3,041,026
매출액	3,431,733	3,058,513	2,685,838
영업이익	449,091	434,663	408,950
법인세비용차감전순이익	469,386	510,759	424,302
당기순이익	345,699	376,119	329,005
지배기업소유주지분	154,387	148,500	128,705
비지배주주지분	191,312	227,620	200,300
당기총포괄이익	322,694	360,215	311,114
보통주기본주당순이익(원)	19,088	18,366	15,916
우선주기본주당순이익(원)	19,138	18,416	15,966
보통주희석주당순이익(원)	18,549	17,841	15,462
우선주희석주당순이익(원)	18,599	17,891	15,512
연결에 포함된 회사 수	26개사	21개사	19개사

- 요약재무정보

(단위: 백만원)

구 분	제 54 기	제 53 기	제 52 기
유동자산	322,886	294,766	274,796
현금및현금성자산	13,960	101,252	56,662
금융기관예치금	299,600	188,400	214,300
매출채권	1,171	707	655
기타수취채권	1,372	1,893	2,083
기타유동자산	6,783	2,514	1,096
매각예정비유동자산	2,299	23,638	13,649
비유동자산	1,306,844	1,306,876	1,324,049
금융기관예치금	403	3	3
기타수취채권	886	878	866
매도가능금융자산	18,502	5,382	5,446
유형자산	89,894	106,774	106,005
무형자산	13	12	13
종속기업및관계기업주식	1,197,146	1,193,827	1,211,716
자산총계	1,632,029	1,625,280	1,612,495
유동부채	3,387	3,032	1,680
비유동부채	45,814	61,745	60,608
부채총계	49,201	64,776	62,289
자본금	44,451	44,451	44,451
주식발행초과금	673,096	673,096	673,096
자본잉여금	2,576	2,576	2,576
기타자본구성요소	(133,330)	(133,330)	(133,330)
이익잉여금	996,034	973,710	963,412
자본총계	1,582,828	1,560,503	1,550,206
영업수익	37,521	28,495	19,942
영업이익	26,033	21,577	12,848
법인세차감전순이익	45,090	32,835	23,035
당기순이익	39,363	25,327	20,163
당기총포괄이익	38,999	24,892	18,820
보통주기본주당순이익(원)	4,808	3,074	2,441
우선주기본주당순이익(원)	4,858	3,124	2,491
보통주희석주당순이익(원)	4,726	3,040	2,419
우선주희석주당순이익(원)	4,776	3,090	2,469

### 라. 사업의 현황

지주회사는 2006년 지주회사로 전환함으로써 자회사의 지분 소유를 통해 자회사의 사업내용을 지배하는 지주사업을 영위하고 있습니다.

### 마. 주요 부문 및 실적

① 부문별 매출액 및 영업이익에 관한 정보는 다음과 같습니다

(단위:백만원)

구분	당기			전기		
	매출액	영업이익	감가상각비 및 무형자산상각비	매출액	영업이익	감가상각비 및 무형자산상각비
화장품사업부문	3,017,539	365,175	100,152	2,688,105	375,352	91,257
제약사업부문	141,247	6,900	1,484	139,514	5,930	1,534
기타사업부문	759,551	77,341	23,706	509,612	52,691	7,139
합계	3,918,338	449,416	125,342	3,337,231	433,973	99,930

② 보고부문 매출액 합계에서 연결회사 매출액으로의 조정 내역은 다음과 같습니다

(단위:백만원)

구분	당기	전기
보고부문 매출액의 합계	3,918,338	3,337,231
내부거래 제거 등	(486,605)	(278,718)
연결회사 매출액	3,431,733	3,058,513

## 2. 최대주주의 변동 현황

최대주주 변동내역

(기준일 : 2012년 12월 31일 )

(단위 : 주, %)

변동일	최대주주명	소유주식수	지분율	비고
2006년 12월 15일	(주)아모레퍼시픽그룹외 13명	2,914,117	49.85	공개매수
2006년 06월 01일	서경배외 13명	2,752,910	47.09	분할신설

## 3. 주식의 분포

주식 소유현황

(기준일 : 2012년 12월 31일 )

(단위 : 주)

구분	주주명	소유주식수	지분율	비고
5% 이상 주주	(주)아모레퍼시픽그룹	2,069,586	35.4%	-
	서경배	626,445	10.7%	-

	국민연금	370,811	6.3%	
우리사주조합		-	-	-

주1) 보통주기준 지분율입니다.

주2) 우리사주조합은 별도의 주식을 보유하고 있지 않음

## 4. 소액주주현황

### 소액주주현황

(기준일 : 2012년 12월 31일 )

(단위 : 주)

구 분	주 주		보유주식		비 고
	주주수	비율	주식수	비율	
소액주주	10,037	96.86	2,908,090	42.12	-

## 5. 주식사무

정관상 신주인수권의 내용	<p>① 이 회사의 주주는 신주발행에 있어서 그가 소유한 주식수에 비례하여 신주의 배정을 받을 권리를 가진다. 그러나 주주가 신주인수권을 포기 또는 상실하거나 신주 배정에서 단주가 발생하는 경우에 그 처리방법은 이사회의 결의로 정한다.</p> <p>② 제1항의 규정에 불구하고 다음 각호의 경우에는 주주외의 자에게 신주를 배정할 수 있다.</p> <p>1. 상법 제340조의 2 및 제542조의 3의 규정에 의하여 주식매수선택권의 행사로 인하여 신주를 발행하는 경우</p> <p>2. 자본시장과 금융투자업에 관한 법률 제165조의6의 규정에 의하여 이사회의 결의로 일반공모증자방식으로 신주를 발행하는 경우</p> <p>3. 자본시장과 금융투자업에 관한 법률 제165조의 7의 규정에 의하여 우리사주조합원에게 신주를 우선 배정하는 경우</p> <p>4. 자본시장과 금융투자업에 관한 법률 제165조의16의 규정에 의하여 주식예탁증서(DR)발행에 따라 신주를 발행하는 경우</p> <p>5.회사가 경영상 필요로 해외합작투자선, 국내외 금융기관 또는 기술도입을 필요로 그 제휴 회사에게 신주를 발행하는 경우</p>		
결 산 일	12월31일	정기주주총회	정기주주총회는 매사업년도 종료후 3월이내에, 임시주주총회는 필요에 따라 소집한다.
주주명부 폐쇄시기	<p>① 이 회사는 매년 1월 1일부터 1월 15일까지 권리에 관한 주주명부의 기재변경을 정지한다.</p> <p>② 이 회사는 매년 12월 31일 최종의 주주명부에 기재되어 있는 주주를 그 결산기에 관한 정기주주총회에서 권리를 행사할 주주로 한다.</p> <p>③ 임시주주총회의 소집 기타 필요한 경우에는 이사회의 결의에 의하여 이를 2주간 전에 공고한 후 3월을 초과하지 않는 일정한 기간에 걸쳐 명의개서등을 정지하거나 기준일을 정할 수 있다. 그러나 이사회가 필요하다고 인정하는 경우에는 명의개서의 정지와 기준일을 함께 정할 수 있다.</p>		
주권의 종류	1, 5, 10, 50, 100, 500, 1000, 10000(8종)		
명의개서 대리인	한국예탁결제원 : 서울시 영등포구 여의도동 34-6번지 (Tel.02-3774-3000)		
주주의 특전	없음	공고게재신문	조선일보

## 6. 최근 6개월 간의 주가 및 주식 거래실적(국내)

(단위 : 원, 주)

종 류		7월	8월	9월	10월	11월	12월
보통주	최 고	1,080,000	1,169,000	1,182,000	1,296,000	1,315,000	1,297,000
	최 저	1,016,000	1,000,000	1,103,000	1,206,000	1,226,000	1,206,000
월간거래량		268,266	410,504	228,278	260,594	195,018	213,036
우선주	최 고	276,000	293,000	342,500	377,500	389,500	398,500
	최 저	273,000	270,000	292,000	350,000	370,000	370,000
월간거래량		53,716	13,359	17,008	9,306	5,312	10,281

## VIII. 임원 및 직원 등에 관한 사항

### 1. 임원 및 직원의 현황

#### 임원 현황

(기준일 : 2012년 12월 31일 )

(단위 : 주)

성명	출생년월	직위	등기임원 여부	상근 여부	담당 업무	주요경력	소유주식수		재직기간	임기 만료일
							보통주	종류주		
서경배	1963.01	사장	등기임원	상근	경영총괄	연세대 경영대학원 졸업 미국 코넬대 경영대학원 졸업 ㈜태평양 기획조정 실장 ㈜태평양 대표이사 사장 ㈜아모레퍼시픽 대표이사 사장	626,445	0	5년이상	2015.03.22
심상배	1954.02	부사장	등기임원	상근	생산&연구 총괄	고려대 산업공학과 졸업 고려대 경영대학원 수료 ㈜태평양 사업지원부문 전무 ㈜아모레퍼시픽 생산물류부문 부사장 ㈜아모레퍼시픽 생산/연구총괄 대표이사	0	0	5년이상	2015.03.22
배동현	1955.10	부사장	등기임원	상근	지원총괄	국민대 경영학과 졸업 ㈜태평양 재정담당 상무 ㈜아모레퍼시픽 기획재경부문 부사장 ㈜아모레퍼시픽 지원총괄 대표이사	0	0	5년이상	2015.03.22
권영소	1958.08	부사장	등기임원	상근	영업&마케팅 총괄	중앙대 통계학과 졸업 ㈜아모레퍼시픽 시판사업부장 ㈜아모레퍼시픽 시판부문 부사장 ㈜아모레퍼시픽 방판부문 부사장 ㈜아모레퍼시픽 영업/마케팅총괄 대표이사	0	0	5년이상	2014.03.24
송재용	1964.03	사외 이사	등기임원	비상근	대표 감사위원	서울대 경영학과 학사, 석사 미 펜실베이니아대 경영학 박사 미 콜럼비아대 경영대학원 교수 연세대 경영대학 교수 서울대 경영대학 교수	0	0	5년이상	2016.03.21
김동수	1947.04	사외 이사	등기임원	비상근	감사위원	미 캘리포니아대 화학공학과 학사 미 아이다호대 대학원 석사 듀폰 한국법인 회장 듀폰 아태지역본부 사장 듀폰 아태지역 고문	0	0	3년	2014.03.21
이연오	1954.11	사외 이사	등기임원	비상근	감사위원	서울대 경영학과 학사, 석사 KAIST 경영과학과 석사 KAIST 경영정책학과 박사 한국개발연구원 연구원 국가정보원 국가정보관 삼성경제연구소 공공정책실 전무 부산발전연구원 원장	0	0	3년	2015.03.21

조동철	1961.03	사외 이사	등기임원	비상근	경영전반	서울대 경제학과 학사, 석사 미 위스콘신대 거시경제학 박사 한국개발연구원 거시금융경제연구부 선임위원 KDI국제정책대학원 교수	0	0	1년	2014.03.21
남궁은	1951.03	사외 이사	등기임원	비상근	경영전반	서울대 토목공학과 학사 미 일리노이대 환경공학 석사, 박사 미 P&G아태지역 환경부문 부분부장 환경부 수처리선진화사업단 단장 영지대 공과대 환경에너지공학과 교수	0	0	1년	2015.03.21
강학희	1955.12	부사장	미등기임원	상근	연구	한양대 화학공학과 졸업 ㈜태평양 화장품연구 ㈜아모레퍼시픽 기술연구원 부원장 ㈜아모레퍼시픽 기술연구원 원장	200	0	09.01.01~	-
이민전	1959.09	부사장	미등기임원	상근	영업	경북대 식품공학 졸업 ㈜ 에스쁘아 대표이사 상무 ㈜ 에워드 대표이사 상무 ㈜ 아모레퍼시픽 시판부문 부사장 ㈜ 아모레퍼시픽 방판부문 부사장	0	0	11.12.15~	-
유제천	1956.11	부사장	미등기임원	상근	중국본부	성균관대 사회학과 졸업 성균관대 경영학 석사 ㈜ 아모레퍼시픽 혁신담당 사업부장 ㈜ 아모레퍼시픽 인사총무부문 상무 중국본부 부사장 AMOREPACIFIC 신사업 BU	0	0	10.12.15~	-
이윤	1956.02	부사장	미등기임원	상근	인사총무	한양대 산업공학과 졸업 (주)태평양 연구경영실 실장 (주)아모레퍼시픽 사옥건설TFT 사업부장 (주)아모레퍼시픽 인사총무부문 부사장	0	0	11.12.15~	-
김찬희	1960.08	전무	미등기임원	상근	영업	충북대 경영학과 졸업 ㈜태평양 MB&S 서울사업부장 ㈜아모레퍼시픽 MC&S 유통사업부장 ㈜아모레퍼시픽 MC&S 부문장	0	0	11.01.01~	-
이용철	1962.12	상무	미등기임원	상근	영업	홍익대 경영학과 졸업 제주대 경영학과 석사 (주)태평양 대구지역사업부장 (주)아모레퍼시픽 부산지역사업부장 (주)아모레퍼시픽 백화점 상무	0	0	10.01.01~	-
김진우	1961.04	상무	미등기임원	상근	정보	경북대 전자공학과 졸업 KAIST 전산공학 석사 IBM GBS 실장 Microsoft KOREA 상무 ㈜아모레퍼시픽 정보기술담당 상무	0	0	07.04.10~	-
이동순	1962.06	상무	미등기임원	상근	생산	동아대 산업공학과 졸업 동아대 산업공학 석사 ㈜ 태평양 대전공장장 ㈜ 아모레퍼시픽 매스뷰티사업장 공장장 ㈜ 아모레퍼시픽 SCM지원담당 상무 ㈜아모레퍼시픽SCM부문 뷰티사업장 품질담당상무	0	0	08.01.01~	-



박수경	1965.03	상무	미등기임원	상근	마케팅	서울대 가정관리과 졸업 서울대 소비자동학 석사, 박사 ㈜ 태평양 뷰티트렌드 팀장 ㈜ 아모레퍼시픽 소비자미용 연구소장 ㈜ 아모레퍼시픽 고객지원담당 상무	0	0	08.01.01~	-
구현웅	1961.10	상무	미등기임원	상근	인사	중앙대 응용통계학과 졸업 (주)아모레퍼시픽 인재개발담당 사업부장 (주)아모레퍼시픽 HR담당 상무	0	0	10.01.01~	-
이은임	1959.02	상무	미등기임원	상근	마케팅	숙명여대 불어불문학과 졸업 한성대 피부미용학과 석사 (주)아모레퍼시픽 메이크업 담당 상무	0	0	10.12.15~	-
한상훈	1965.11	상무	미등기임원	상근	연구	서울대 공업화학과 졸업 아주대 공업화학과 석사 (주)아모레퍼시픽 고객기술팀 팀장 (주)아모레퍼시픽 화장품연구소 소장	0	0	10.12.15~	-
김재성	1962.11	상무	미등기임원	상근	생산	조선대 기계공학과 졸업 (주)아모레퍼시픽 매스뷰티사업장 공장장 (주)아모레퍼시픽 매스코스메틱사업장 공장장 (주)아모레퍼시픽SCM부문 뷰티사업장 SCM지원담당 상무	0	0	10.12.15~	-
임혜영	1970.06	상무	미등기임원	상근	마케팅	충남대 화학공학과 졸업 (주)아모레퍼시픽 MassBeauty CM 팀장 (주)아모레퍼시픽 MC&S CM 사업부장 (주)아모레퍼시픽 Mass BM 담당 상무	0	0	11.07.01~	-
강병영	1965.07	상무	미등기임원	상근	연구	서울대 공업화학과 졸업 (주)아모레퍼시픽 NGI 담당	13	0	11.07.01~	-
이명규	1957.09	상무	미등기임원	상근	연구	충남대 식품공학과 졸업 (주)아모레퍼시픽 기술연구원 제도협력담당	0	0	06.01.15~	-
박영호	1968.11	상무	미등기임원	상근	연구	서울대 제약학과 졸업 (주)아모레퍼시픽 기술연구원 메디컬뷰티연구소장	0	0	11.12.15~	-
조준철	1966.06	상무	미등기임원	상근	연구	한양대 공업화학과 졸업 (주)아모레퍼시픽 기술연구원 피부과학소장	0	0	11.06.15~	-
이태룡	1965.02	상무	미등기임원	상근	연구	서울대 화학과 졸업 (주)아모레퍼시픽 기술연구원 바이오사이언스연구소장	0	0	11.07.01~	-
이상준	1963.01	상무	미등기임원	상근	연구	건국대 축산학과 졸업 ㈜아모레퍼시픽 기술연구원 건강과학연구소 ㈜아모레퍼시픽 뷰티푸드연구소 상무	0	0	11.12.15~	-
김승수	1960.06	상무	미등기임원	상근	생산	경기대 회계학과 졸업 (주)아모레퍼시픽 SCM부문 SCP담당	0	0	10.01.01~	-
김성호	1964.11	상무	미등기임원	상근	물류	서울시립대 화학공학과 졸업 (주)아모레퍼시픽 SCM부문 물류사업담당	0	0	07.01.01~	-
김석진	1970.11	상무	미등기임원	상근	영업	대구대 경영학과 졸업 (주)아모레퍼시픽 시판부문 마트사업부담당	0	0	10.12.15~	-
노상철	1964.08	상무	미등기임원	상근	영업	관동대 환경공학과 졸업 (주)아모레퍼시픽 시판부문 유통본부담당	0	0	11.10.01~	-
심재원	1968.03	상무	미등기임원	상근	영업	건국대 법학과 졸업 (주)아모레퍼시픽 온라인사업부 담당	0	0	10.12.15~	-
김용남	1964.11	상무	미등기임원	상근	영업	(주)아모레퍼시픽 방판부문 리리코스사업담당	0	0	11.09.01~	-
한재신	1970.11	상무	미등기임원	상근	영업	부산외국어대 경영학과 졸업 (주)아모레퍼시픽 MC&S부문 Agent담당	0	0	10.12.15~	-

이석우	1958.02	상무	미등기임원	상근	영업	동국대 경영경영학과 졸업 (주)아모레퍼시픽 국제부문 저팬시 담당 AMOREPACIFIC 일본 법인	0	0	10.12.15~	-
김영수	1967.09	상무	미등기임원	상근	영업	한국외국어대 서반어학과 졸업 (주)아모레퍼시픽 국제부문 인디아사무소 담당 AMOREPACIFIC 인도 사무소	0	0	10.12.15~	-
박재홍	1968.04	상무	미등기임원	상근	영업	고려대 신문방송학(미디어)과 졸업 (주)아모레퍼시픽 국제부문 면세사업담당	0	0	11.12.15~	-
이상록	1970.03	상무	미등기임원	상근	지원	연세대 경영학과 졸업 (주)아모레퍼시픽 기획재경부문 재경담당	0	0	10.12.15~	-
김승환	1969.03	상무	미등기임원	상근	지원	연세대 경영학과 졸업 (주)아모레퍼시픽 기획재경부문 기획혁신담당 2013.1.1. 퇴임	0	0	10.01.01~	-
강광희	1961.01	상무	미등기임원	상근	지원	충남대 법학과 졸업 (주)아모레퍼시픽 기획재경부문 사육건설담당	0	0	11.12.15~	-
오세한	1964.01	상무	미등기임원	상근	지역총괄	부산대 무역학과 졸업 (주)아모레퍼시픽 부산지역사업부담당 2013.1.1. 퇴임	0	0	09.01.01~	-
박상권	1962.01	상무	미등기임원	상근	영업	단국대학교 경영학과 졸업 ㈜아모레퍼시픽 MC&S부문 MC유통사업부담당	58	0	11.12.15~	-
박순용	1961.09	상무	미등기임원	상근	영업	전주우석대 신문방송(미디어)학과 졸업 ㈜아모레퍼시픽 MC&S부문 설루션사업부담당	0	0	11.12.15~	-
최영진	1966.03	상무	미등기임원	상근	연구	성균관대 화학공학과 졸업 (주)아모레퍼시픽 기술연구원 메이크업연구소장	0	0	11.12.15~	-
임원길	1966.02	상무	미등기임원	상근	생산	목원대 물리학과 졸업 (주)아모레퍼시픽 SCM부문 뷰티사업장 구매담당	0	0	11.12.15~	-
백주상	1966.07	상무	미등기임원	상근	생산	아주대 산업공학과 졸업 (주)아모레퍼시픽 SCM부문 매스코스매틱사업장 담당	0	0	11.12.15~	-
성종용	1969.09	상무	미등기임원	상근	생산	충남대 식품공학과 졸업 (주)아모레퍼시픽 SCM부문 설루션사업장담당	0	0	11.12.15~	-
김승호	1971.04	상무	미등기임원	상근	영업	성균관대 불어불문학과 졸업 (주)아모레퍼시픽 국제부문 대북경영업부문 담당 AMOREPACIFIC 마몽드 Division	0	0	11.12.15~	-
손동원	1960.04	상무	미등기임원	상근	생산	경희대 화학과 졸업 (주)아모레퍼시픽 SCM부문 SCM지원담당	0	0	10.11.11~	-
전진수	1971.01	상무	미등기임원	상근	마케팅	서원대 지리교육학과 졸업 (주)아모레퍼시픽 마케팅부문 럭셔리BM담당	0	0	10.01.01~	-
강병대	1965.12	상무	미등기임원	상근	지역총괄	고려대 사회학과 졸업 (주)아모레퍼시픽 대구지역사업부담당	0	0	08.01.01~	-
이우동	1966.11	상무	미등기임원	상근	지원	경북대 농업경제학과 졸업 (주)아모레퍼시픽 인사총무부문 홍보담당	0	0	10.12.15~	-
김진호	1970.04	상무	미등기임원	상근	마케팅	광운대 화학공학과 졸업 (주)아모레퍼시픽 마케팅부문 프리미엄BM담당	0	0	11.12.15~	-
백승수	1962.04	상무	미등기임원	상근	영업	경북대학교 회계학 (주)아모레퍼시픽 중국본부 방판부문담당 AMOREPACIFIC China Management 연구TF	0	0	11.12.15~	-
김윤환	1962.08	상무	미등기임원	상근	지원	충북대학교 회계학 (주)아모레퍼시픽 기획재경부문 구매지원담당	0	0	11.12.15~	-
전호수	1962.10	상무	미등기임원	상근	영업	경상대 농화학과 졸업 (주)아모레퍼시픽 시판부문 아리따움사업부 담당	0	0	12.04.01~	-

전승창	1966.03	상무	미등기임원	상근	지원	홍익대학교대학원 미술사학 (주)아모레퍼시픽 미술관장	0	0	12.07.01~	-
이상훈	1972.03	상무	미등기임원	상근	영업	울리엄블루대학 호텔경영학 (주)아모레퍼시픽 국제부문 아세안 사무소장 AMOREPACIFIC 아세안 RHQ	0	0	12.07.01~	-
정혜진	1975.09	상무	미등기임원	상근	마케팅	중앙대 광고홍보학 Luxury Marketing Division 사업부장 2013.1.1. 선임	0	0	13.01.01~	-
권금주	1971.05	상무	미등기임원	상근	마케팅	단국대 일어일문학 라네즈 Division 사업부장 2013.1.1. 선임	0	0	13.01.01~	-
김남용	1967.08	상무	미등기임원	상근	영업	동국대 영어종문학 MART Division 사업부장 2013.1.1. 선임	0	0	13.01.01~	-
오춘식	1969.05	상무	미등기임원	상근	디자인	파리국립고등장식미술학교 가구디자인과 디자인 Division 실장 2013.1.1. 선임	0	0	13.01.01~	-
정형권	1968.08	상무	미등기임원	상근	지원	연세대 경영학 HR Division 실장 2013.1.1. 선임	0	0	13.01.01~	-
고광용	1965.02	상무	미등기임원	상근	영업	경북대 농업경제학 부산지역 Division 사업부장 2013.1.1. 선임	0	0	13.01.01~	-
권오근	1969.01	상무	미등기임원	상근	영업	단국대 행정학 대전지역 Division 사업부장 2013.1.1. 선임	0	0	13.01.01~	-
노민수	1970.01	상무	미등기임원	상근	영업	조선대 경제학 광주지역 Division 사업부장 2013.1.1. 선임	0	0	13.01.01~	-

- 공시서류작성기준일(2012.12.31.) 이후 공시서류제출일(2013.4.1) 사이에 퇴임한 임원.

성명	퇴임사유	퇴임일
김승환	(주)아모레퍼시픽그룹 전직	2013.01.01
오세한	(주)아모레퍼시픽그룹 전직	2013.01.01

## 나. 직원의 현황

### 직원 현황

(기준일 : 2012.12.31 )

(단위 : 천원)

사업부문	성별	직원 수				평균 근속연수	연간급여 총액	1인평균 급여액	비고
		정규직	계약직	기 타	합 계				
지원	남	299	-	-	299	10.63	21,759,679	72,775	-
지원	녀	245	-	-	245	7.38	10,556,345	43,087	-
화장품	남	543	-	-	543	7.14	33,305,067	61,335	-
화장품	녀	1,868	-	-	1,868	6.55	73,260,385	39,219	-
마케팅	남	96	-	-	96	6.96	5,476,720	57,049	-
마케팅	녀	306	-	-	306	5.42	14,720,749	48,107	-
생산	남	440	-	-	440	15.00	32,563,534	74,008	-

생산	녀	300	-	-	300	11.75	12,961,182	43,204	-
MC&S	남	151	-	-	151	8.34	9,780,849	64,774	-
MC&S	녀	79	-	-	79	14.23	3,762,839	47,631	-
R&D	남	192	-	-	192	9.24	16,220,596	84,482	-
R&D	녀	205	-	-	205	6.83	11,611,769	56,643	-
합 계		4,724	-	-	4,724	8.28	245,979,715	52,070	-

## 2. 임원의 보수 등

### 가. 주총승인금액

(단위 : 백만원)

구 분	인원수	주총승인금액	비고
사내이사	4	10,000	-
사외이사	5	-	-

주) 주총 승인금액은 등기이사 기준입니다. 또한 사외이사의 보수는 이사보수 한도액 100억원내에 포함하여 지급하고 있습니다.

### 나. 지급금액

(단위 : 천원)

구 분	인원수	지급총액	1인당 평균 지급액	주식매수선택권의 공정가치 총액	비고
등기이사	4	7,314,969	1,828,742	-	-
사외이사	5	255,000	51,000	-	-
감사위원회 위원 또는 감사	3	-	-	-	감사위원은사외이사임
계	9	7,569,969	841,108	-	-

주) 당사의 감사위원회 위원은 전원 사외이사로 구성되어 있어 별도 감사보수를 지급하지 않습니다.

## IX. 이해관계자와의 거래내용

### 1. 지배종속관계

#### 가. 지배관계

구 분	내 용
최상위지배자	서경배
지배기업	(주)아모레퍼시픽그룹
외부공표용 연결재무제표 작성 최상위지배기업	(주)아모레퍼시픽그룹
종속기업	Amorepacific Global Operations Limited. Amorepacific Global Operations Pte.Ltd. AMOREPACIFIC Cosmetics (Shanghai) Co.,Ltd. AMOREPACIFIC Cosmetics New (Shanghai) Co.,Ltd. AMOREPACIFIC (Shanghai) R&I Center Co.,Ltd. AMOREPACIFIC Trading Co.Ltd. AMOREPACIFIC EUROPE S.A.S Annick Goutal S.A.S AMOREPACIFIC US, INC. AMOREPACIFIC JAPAN CO., LTD AMOREPACIFIC Taiwan Co.,Ltd. AMOREPACIFIC SINGAPORE PTE. LTD. AMOREPACIFIC MALAYSIA SDN. BHD. Amorepacific Vietnam JSC AMOREPACIFIC (Thailand) LIMITED PT. Laneige Indonesia Pacific Innisfree Cosmetics India Private Limited

나. 연결회사의 당기와 전기 중 특수관계자와의 매출 등 중요한 거래내역은 다음과 같습니다  
(단위:백만원)

구 분	당기		전기	
	매출 등	매입 등	매출 등	매입 등
지배기업				
(주)아모레퍼시픽그룹	601	7,573	195	1,888
관계기업				
Taiwan AMORE Co.,Ltd. 외	16,828	-	14,052	-
기타 특수관계자				
(주)에뛰드	3,685	13,218	3,319	1,576
(주)이니스프리	5,235	4,503	4,508	3,594

(주)아모스프로페셔널	14,855	192	12,297	144
(주)태평양제약	1,327	50,892	973	41,274
(주)퍼시픽글라스	208	29,952	175	30,100
(주)퍼시픽패키지	142	46,177	58	36,404
(주)장원	218	5,768	23	6,411
(주)코스비전(*)	57,261	5,431	12,387	1,029
(주)비비디오코리아	-	11,673	-	6,693
태신인팩(주)	-	14,854	-	15,857
소 계	82,931	182,660	33,740	143,082
합 계	100,360	190,233	47,987	144,970

(\*) 회사의 지배기업인 (주)아모레퍼시픽그룹은 전기 중 (주)코스비전의 지분 100% 를 인수함에 따라 회사의 특수관계자에 포함하였습니다. (주)코스비전과의 거래내역 및 채권, 채무의 내역은 특수관계자 편입 시점 이후의 금액입니다.

**다. 보고기간말 현재 특수관계자에 대한 채권, 채무의 내역은 다음과 같습니다**  
(단위: 백만원)

구 분	2012.12.31		2011.12.31	
	채권	채무	채권	채무
지배기업				
(주)아모레퍼시픽그룹	462	916	76	418
관계기업				
Taiwan AMORE Co.,Ltd. 외	2,775	-	1,750	-
기타 특수관계자				
(주)에워드	758	7,438	475	96
(주)이니스프리	927	1,247	987	985
(주)아모스프로페셔널	2,128	97	1,884	93
(주)태평양제약	414	5,574	410	5,320
(주)퍼시픽글라스	14	3,944	11	2,710
(주)퍼시픽패키지	13	4,827	8	4,390
(주)장원	3	26	100	-
(주)코스비전	14,717	506	10,337	411
(주)비비디오코리아	-	1,069	-	369
태신인팩(주)	-	1,783	-	1,748
소 계	18,974	26,511	14,212	16,122
합 계	22,211	27,427	16,038	16,540

**라. 당기와 전기 중 주요경영진 전체에 대한 보상내역은 다음과 같습니다**  
(단위: 백만원)

구 분	당기	전기
단 기 급 여	11,202	9,046
퇴 직 급 여	1,629	1,355
합 계	1,629	1,355

상기 주요 경영진은 회사활동의 계획, 운영, 통제에 대한 중요한 권한과 책임을 가진 임원들로 구성되어 있습니다.

마. 보고기간말 현재 연결회사 외의 특수관계자를 위하여 지급보증하고 있는 금액은 없습니다.

바. 보고기간말 현재 연결회사는 특수관계자에 대하여 대손충당금을 설정하고 있지 않습니다.

## X. 그 밖에 투자자 보호를 위하여 필요한 사항

### 1. 주요경영사항신고내용의 진행상황 등

< 기 신고한 주요경영사항의 진행상황 >

신고일자	제 목	신 고 내 용	신고사항의 진행상황
2008. 5.13	신규 시설투자	스킨케어사업장(수원공장) 이전을 위한 신공장 건설 결의	- 2009.05.14. 기공식 - 2012.05.30. 완공식

### 2. 주주총회의사록 요약

주총일자	안 건	결 의 내 용	비 고
제7기 정기주주총회 (2013.03.22.)	제1호의안 : 제7기 재무제표 승인의 건	- 원안대로 승인가결 배당금 : 보통주 6,500원(130%), 우선주 6,550원(131%)	-
	제2호 의안 : 정관 일부 변경의 건	- 원안대로 승인가결 개정상법 반영	-
	제3호 의안 : 사외이사 선임의 건	- 원안대로 승인가결 중임 이사 : 송재용, 김동수, 이언오, 조동철, 남궁은	-
	제4호 의안 : 사외이사인 감사위원 선임의 건	- 원안대로 승인가결 중임 이사 : 송재용, 김동수, 이언오	-
	제5호 의안 : 이사보수한도 승인의 건	- 원안대로 승인가결 100억원을 한도로 이사회에 위임	-
제6기 정기주주총회 (2012.03.23.)	제1호의안 : 제6기 재무제표 승인의 건	- 원안대로 승인가결 배당금 : 보통주 6,500원(130%), 우선주 6,550원(131%)	-
	제2-1호 의안 : 사내이사 선임의 건	- 원안대로 승인가결 중임 이사 : 서경배, 심상배, 배동현	-
	제2-2호 의안 : 사외이사 선임의 건	- 원안대로 승인가결 중임 이사 : 송재용, 김동수, 이언오 신임 이사 : 조동철, 남궁은	-
	제3호 의안 : 감사위원이 되는 사외이사 선임의 건	- 원안대로 승인가결 중임 이사 : 송재용, 김동수, 이언오	-
	제4호 의안 : 이사보수한도 승인의 건	- 원안대로 승인가결 100억원을 한도로 이사회에 위임	-
제5기 정기주주총회 (2011.03.25.)	제1호 의안 : 제5기 재무제표 승인의 건	- 원안대로 승인가결 배당금 : 보통주 6,000원(120%), 우선주 6,050원(121%)	-
	제2호 의안 : 사내이사 선임의 건	- 원안대로 승인가결 중임 이사 : 권영소	-
	제3호 의안 : 감사위원이 되는 사외이사 선임의 건	- 원안대로 승인가결 중임 이사 : 송재용, 김동수, 이언오	-
	제4호 의안 :	- 원안대로 승인가결	-



이사보수한도 승인의 건	100억원을 한도로 이사회에 위임	
--------------	--------------------	--

### 3. 우발채무 및 약정사항

#### 가. 중요한 소송사건

해당 사항 없음

#### 나. 견질 또는 담보용 어음·수표 현황

(기준일 : )

(단위 : )

제 출 처	매 수	금 액	비 고
은 행	-	-	-
금융기관(은행제외)	-	-	-
법 인	-	-	-
기타(개인)	-	-	-

#### 다. 채무보증 현황 해당사항 없음

#### 라. 채무인수약정 현황 해당사항 없음

#### 마. 그 밖의 우발채무 및 약정사항

(1) 보고기간말 현재 회사는 우리은행과 8,000백만원 을 한도 로 당좌 차월약정 을 체결 하 고 있 으며, 매입채무 등의 대금 지 급과 관련하여 25,000백만원 을 한도 로 회사 의 거래처 가 대금지급기한 이전에 은행에서 매출채권을 할인할 경우 회사가 은행에 대금지급을 보증하는 전자방식 외상매출채권 담보대출약정을 체결하고 있습니다. 보고기간말 현재 만기가 도래하 지 아니한, 거래처의 외상매출채권 담보대출잔액은 12,320백만원 ( 2011년 기말: 9,713백만원 ) 입니다. 또한, 회사는 보고기간말 현재 우리 은행과 USD 4,000천 을 한도 로 L/C거래 약정을 체결하고 있으며 실행금액은 USD 49천 ( 2011년 기말: USD 1,162천 )입 니 다.

(2) 보고기간말 현재 회사는 서울보증보험으로부터 공탁보증보험 및 이행지급보증 등을 위 하여 2,284백만원( 2011년: 1,911백만원 )의 지급보증을 제공받고 있습니다.

(3) 보고기간말 현재 종속기업이 금융기관과 체결한 중요한 약정사항은 다음과 같습니다.

회사명	내 역
AMOREPACIFIC Global Operations Limited.	보고기간말 현재 Citi Bank 외 5개 은행으로부터 USD 40,000천의 신디케이트론 약정을 체결하고 있으며, 실행된 대출 잔액은 USD 40,000천입니다.
AMOREPACIFIC Trading Co.,Ltd.	보고기간말 현재 Citi Bank와 USD 10,000천을 한도 로 당좌차월 약정을 체결하였으며, 실행된 대 출 잔액은USD 173천입니다.
AMOREPACIFIC Trading Co.,Ltd.	보고기간말 현재 Citi Bank로부터 USD 10,000천의 당좌차월 약정을 체결하고 있으나, 실행된 대 출 잔액은없습니다.

AMOREPACIFIC EUROPE.S.A.S	보고기간말 현재 Societe Generale Bank 외 1개 은행으로부터 EUR 14,101천의 금융리스 약정을 체결하고있으며, Societe Generale Bank 외 2개 은행으로부터 EUR 15,500천의 대출 약정을 체결하고 있습니다. 실행된 대출 잔액은 EUR 9,373천입니다.
AMOREPACIFIC Japan CO.,LTD.	보고기간말 현재 Shinhan Bank Japan로부터 JPY 500,000천의 당좌차월 약정을 체결하고 있으며, 실행된 대출 잔액은 JPY 429,000천입니다.

**(4) 사용제한 금융상품**

보고기간말 현재 유동성 금융기관예치금 중 8,000백만원 과 비유동성 금융기관예치금 6백만원은 각각 중속기업 차입금 및 당좌구좌개설과 관련하여 사용이 제한되어 있으며, 비유동성금융 기관예치금 중 3,438백 만 원(RMB 20,000천 )은 중국 내 방문판매사업에 관한 허가 와 관련하여 사용이 제한되어 있습니다.

(5) 보고기간말 현재 토지 및 건물 중 일부는 임대보증금과 관련하여 담보로 제공되어 있으며, 그 내역은 다음과 같습니다(단위:백만원).

담보제공처	담보제공자산	채권최고액
(주)우리은행	토지, 건물	1,246
국민연금관리공단	토지, 건물	961
(주)아주캐피탈	토지, 건물	459
기타	토지, 건물	375
합 계		3,041

## 4. 제재현황 등 그 밖의 사항

가. 당사는 공시대상기간 중 관련 법령상 의무를 위반하여 제재조치를 받은 사실이 없습니다.

**나. 단기매매차익 미환수 현황**

해당사항 없음

**다. 직접금융 자금의 사용(공모자금의 사용내역, 사모자금의 사용내역)**

해당사항 없음

**라. 외국지주회사의 자회사 현황**

해당사항 없음

**마. 녹색경영**

**1) 온실가스 감축 활동**

아모레퍼시픽은 2007년 기후변화CFT를 출범한 이후, 온실가스 인벤토리 구축 및 배출량 감축활동을 전개하고 있습니다. 2011년도에 수립한 SCM 부문 온실가스 중장기 감축계획을 바탕으로 2010년을 기준으로 2020년까지 매출 원단위30% 감축 목표를 달성하기 위하여 노력하고 있습니다.

구분		2010년	2011년	2012년
온실가스	배출량(톤CO2)	25,837	31,096	34,174
	원단위(톤CO2/억원)	1.225	1.162	1.181

주1) 온실가스 데이터 측정 범위 : 공장, 물류센터, 본사 및 지역사옥, 영업소 등 전사 배출량

주2) 자사 측정치이며 검증기관 인증된 수치임.

#### -신재생에너지 도입

AP Beauty 사업장 물류동 옥상에 시간당 200kw의 전기를 생산할 수 있는 태양광 모듈을 설치하였습니다. 2012년도에는 약 20만kw의 전기를 생산하였고, 생산된 전기는 본부동 및 어린이집에 공급되고 있습니다.

#### -피크관리 시스템 도입

AP Beauty 사업장은 에너지 사용량을 절감하기 위해 사용량이 상한선(피크값)에 도달하면 공조기와 냉난방기를 자동으로 끄는 피크관리 시스템을 도입하였습니다. 이를 통해 연간 약 100 tCO2의 온실가스 배출 효과를 거두었습니다.

#### -그린 물류 추진

2012년에는 수송 활동이 많이 발생하는 오산-김천 노선에 대하여 (주)유한킴벌리와 공동수송에 대한 파일럿테스트를 진행하였으며, 점진적으로 확대하기 위하여 노력하고 있습니다. 수배송차량에 대하여EMS(Eco-driving Management System)을 장착하여 배송나르미별 ECO점수(연료절감량)를 산출하고 있습니다. ECO점수가 높은 배송나르미에게는 인센티브를 제공하고, 점수가 낮은 나르미에게는 도로안전공단에서 실시하는 에코드라이빙 체험교육을 이수하도록 하였습니다. 그 결과 2012년도에는 차량 연비가 약 10% 향상되었습니다.

#### 2) 용수절감운동

아모레퍼시픽은 2011년 용수 CFT를 구성하여 국내외 환경변화에 따른 기업의 물 관련 및 기회요인을 분석하여 물 사용량 감축 계획을 포함한 중장기 로드맵을 수립하였습니다.

#### -우수 활용

AP Beauty 사업장에 1,400톤 규모의 우수 저장소와 정화 처리 시설을 설치하여, 사업장 내 조경 및 청소와 유틸리티 냉각탑 보충수에 활용하고 있습니다.

#### -자동CIP 프로세스 도입

AP Beauty 사업장은 스킨케어 제조장에서 작업전환 시 자동세척장치 시스템인 CIP(Cleaning In Place)를 도입하여 세척 방법 및 용수 사용량을 표준화 하였습니다. 자동세척을 통하여 크림/유기농 제조장 작업간 세척수 사용량의 약 40% 를 감축 시켰습니다.

#### -1차 방류수 재활용

매스코스메틱 사업장에서 기존에 활성탄 여과와 모래 여과를 거쳐 방류했던 1차 방류수를 추가 정화한 후 폐수처리장 처리 약품 용해수로 재사용하고 있습니다.



## XI. 재무제표 등

### 1. 연결재무제표

#### 연결 재무상태표

제 7 기            2012.12.31 현재  
 제 6 기            2011.12.31 현재  
 제 5 기            2010.12.31 현재

(단위 : 원)

	제 7 기	제 6 기	제 5 기
자산			
유동자산	804,188,990,983	753,684,184,901	708,404,114,666
현금및현금성자산	170,707,335,636	187,708,073,209	159,142,015,926
금융기관예치금	142,499,277,369	155,735,880,362	173,374,282,603
매출채권	170,180,022,243	152,434,946,682	138,402,297,510
기타수취채권	20,076,016,094	13,839,230,852	12,221,722,642
기타유동자산	33,293,509,135	18,163,316,438	17,099,070,744
재고자산	267,432,830,506	225,802,737,358	208,164,725,241
매각예정비유동자산	0	0	36,788,741,640
비유동자산	2,222,003,708,576	2,061,743,383,407	1,736,635,869,024
금융기관예치금	5,157,822,760	3,656,200,000	3,456,000,000
기타수취채권	82,382,744,713	59,298,267,528	45,504,130,457
매도가능금융자산	6,243,315,362	9,208,589,413	11,549,204,163
유형자산	1,766,807,497,359	1,655,475,331,157	1,603,379,942,384
투자부동산	203,231,632,418	185,545,760,401	0
무형자산	121,207,615,231	115,203,965,261	48,540,668,745
관계기업주식	5,093,039,701	4,665,395,989	4,157,739,400
이연법인세자산	31,869,646,797	28,683,500,418	19,859,561,827
기타비유동자산	10,394,235	6,373,240	188,622,048
자산총계	3,026,192,699,559	2,815,427,568,308	2,481,828,725,330
부채			
유동부채	417,240,276,609	425,983,123,582	380,416,792,579
매입채무	100,405,160,353	77,987,449,746	79,891,063,615
차입금	22,553,082,032	15,581,188,106	16,544,187,236
기타지급채무	150,720,993,289	181,272,063,129	142,015,287,316
당기법인세부채	41,516,868,852	39,201,482,852	34,478,309,111

이연수익	42,144,245,339	53,615,001,967	59,846,705,999
기타총당부채	6,702,101,067	5,755,390,980	13,634,494,498
기타유동부채	53,197,825,677	52,570,546,802	34,006,744,804
비유동부채	265,165,357,502	251,141,439,827	239,331,091,634
차입금	42,850,043,648	45,903,626,670	0
퇴직급여채무	47,541,993,787	40,001,664,390	35,246,767,781
이연법인세부채	149,703,359,262	138,460,371,002	92,425,203,598
기타비유동부채	25,069,960,805	26,775,777,765	111,659,120,255
부채총계	682,405,634,111	677,124,563,409	619,747,884,213
자본			
자본금	34,508,160,000	34,508,160,000	34,508,160,000
주식발행초과금	712,701,764,092	712,701,764,092	712,701,764,092
자본잉여금	7,761,340,455	7,690,214,355	7,690,214,355
기타자본구성요소	(1,810,164,036)	(1,810,164,036)	(1,810,164,036)
기타포괄손익누계액	(12,011,069,515)	(2,435,389,643)	(1,051,286,135)
이익잉여금	1,592,449,020,296	1,377,420,300,131	1,100,479,444,868
비지배주주지분	10,188,014,156	10,228,120,000	9,562,707,973
자본총계	2,343,787,065,448	2,138,303,004,899	1,862,080,841,117
부채와자본총계	3,026,192,699,559	2,815,427,568,308	2,481,828,725,330

### 연결 포괄손익계산서

제 7 기 2012.01.01 부터 2012.12.31 까지

제 6 기 2011.01.01 부터 2011.12.31 까지

제 5 기 2010.01.01 부터 2010.12.31 까지

(단위 : 원)

	제 7 기	제 6 기	제 5 기
수익(매출액)	2,849,462,498,512	2,554,722,779,517	2,272,312,360,339
매출원가	847,204,206,147	774,623,272,849	700,159,687,647
매출총이익	2,002,258,292,365	1,780,099,506,668	1,572,152,672,692
판매비와관리비	1,637,993,161,359	1,407,248,665,213	1,207,687,561,918
영업이익	364,265,131,006	372,850,841,455	364,465,110,774
금융수익	12,208,474,974	11,165,261,732	9,425,823,279
금융비용	(2,125,288,930)	(1,922,956,661)	(2,201,759,190)
기타영업외손익	(15,378,553,167)	46,511,607,506	(6,152,367,045)
관계기업손익	1,674,509,104	1,037,293,287	82,864,710
법인세비용차감전순이익	360,644,272,987	429,642,047,319	365,619,672,528
법인세비용	92,200,470,045	102,373,282,558	78,011,131,823

당기순이익	268,443,802,942	327,268,764,761	287,608,540,705
당기순이익의귀속			
지배기업소유주지분	269,616,078,428	327,028,531,425	287,751,615,006
비지배주주지분	(1,172,275,486)	240,233,336	(143,074,301)
기타포괄손익	(19,934,313,073)	(10,125,297,189)	(14,453,715,679)
보험수리적손익	(9,731,188,475)	(8,648,471,262)	(11,975,735,235)
매도가능금융자산평가손익	(1,891,959,884)	(376,232,183)	587,811,705
관계기업기타포괄손익지분	(151,417,137)	(361,156,899)	281,210,313
해외사업환산손익	(8,159,747,577)	(739,436,845)	(3,347,002,462)
당기총포괄이익	248,509,489,869	317,143,467,572	273,154,825,026
당기총포괄이익의 귀속			
지배기업소유주지분	250,341,089,543	316,995,956,655	273,318,383,902
비지배주주지분	(1,831,599,674)	147,510,917	(163,558,876)
주당손익			
보통주기본주당순이익	39,080	47,403	41,709
우선주기본주당순이익	39,130	47,454	41,759

연결 자본변동표

제 7 기 2012.01.01 부터 2012.12.31 까지

제 6 기 2011.01.01 부터 2011.12.31 까지

제 5 기 2010.01.01 부터 2010.12.31 까지

(단위 : 원)

	자본								
	지배기업의 소유주지분							비지배주주지분	자본 합계
	자본금	주식발행초과금	자본잉여금	기타자본구성요소	기타포괄손익누계액	이익잉여금	지배기업의 소유주지분 합계		
2010.01.01 (기초자본)	34,508,160,000	712,701,764,092	24,739,722	(1,810,164,036)	1,406,209,734	862,694,208,547	1,609,524,918,059	0	1,609,524,918,059
당기총포괄이익	당기순이익	0	0	0	0	287,751,615,006	287,751,615,006	(143,074,301)	287,608,540,705
	보험수리적손익	0	0	0	0	(11,975,735,235)	(11,975,735,235)	0	(11,975,735,235)
	매도가능금융자산평가손익	0	0	0	0	587,811,705	587,811,705	0	587,811,705
	관계기업기타포괄손익지분	0	0	0	0	281,210,313	281,210,313	0	281,210,313
	해외사업환산손익	0	0	0	0	(3,326,517,887)	(3,326,517,887)	(20,484,575)	(3,347,002,462)
자본예적립인식원주주와의거래	연차배당	0	0	0	0	(37,990,643,450)	(37,990,643,450)	0	(37,990,643,450)
	동일지배기업허의자산양수도	0	0	703,379,489	0	0	703,379,489	0	703,379,489
	중자료인한비지배지분변동	0	0	6,962,095,144	0	0	6,962,095,144	8,878,693,631	15,840,788,775

	종속기업취득	0	0	0	0	0	0	0	847,573,218	847,573,218
	기타	0	0	0	0	0	0	0	0	0
2010.12.31 (기말자본)		34,508,160,000	712,701,764,092	7,690,214,355	(1,810,164,036)	(1,051,286,135)	1,100,479,444,868	1,852,518,133,144	9,562,707,973	1,862,080,841,117
2011.01.01 (기초자본)		34,508,160,000	712,701,764,092	7,690,214,355	(1,810,164,036)	(1,051,286,135)	1,100,479,444,868	1,852,518,133,144	9,562,707,973	1,862,080,841,117
당기총포괄이익	당기순이익	0	0	0	0	0	327,028,531,425	327,028,531,425	240,233,336	327,268,764,761
	보험수리적손익	0	0	0	0	0	(8,648,471,262)	(8,648,471,262)	0	(8,648,471,262)
	매도가능금융자산평가 손익	0	0	0	0	(376,232,183)	0	(376,232,183)	0	(376,232,183)
	관계기업기타포괄손익 지분	0	0	0	0	(325,863,311)	0	(325,863,311)	(35,293,588)	(361,156,899)
	해외사업환산손익	0	0	0	0	(682,008,014)	0	(682,008,014)	(57,428,831)	(739,436,845)
자본예적립인식된주주 와의거래	연차배당	0	0	0	0	0	(41,439,204,900)	(41,439,204,900)	0	(41,439,204,900)
	동일지배기업하의자산 양수도	0	0	0	0	0	0	0	0	0
	중자료인한비지배지분 변동	0	0	0	0	0	0	0	517,901,110	517,901,110
	종속기업취득	0	0	0	0	0	0	0	0	0
	기타	0	0	0	0	0	0	0	0	0
2011.12.31 (기말자본)		34,508,160,000	712,701,764,092	7,690,214,355	(1,810,164,036)	(2,435,389,643)	1,377,420,300,131	2,128,074,884,899	10,228,120,000	2,138,303,004,899
2012.01.01 (기초자본)		34,508,160,000	712,701,764,092	7,690,214,355	(1,810,164,036)	(2,435,389,643)	1,377,420,300,131	2,128,074,884,899	10,228,120,000	2,138,303,004,899
당기총포괄이익	당기순이익	0	0	0	0	0	269,616,078,428	269,616,078,428	(1,172,275,486)	268,443,802,942
	보험수리적손익	0	0	0	0	0	(9,699,309,013)	(9,699,309,013)	(31,879,462)	(9,731,188,475)
	매도가능금융자산평가 손익	0	0	0	0	(1,891,959,884)	0	(1,891,959,884)	0	(1,891,959,884)
	관계기업기타포괄손익 지분	0	0	0	0	(135,844,800)	0	(135,844,800)	(15,572,337)	(151,417,137)
	해외사업환산손익	0	0	0	0	(7,547,875,188)	0	(7,547,875,188)	(611,872,389)	(8,159,747,577)
자본예적립인식된주주 와의거래	연차배당	0	0	0	0	0	(44,888,049,250)	(44,888,049,250)	0	(44,888,049,250)
	동일지배기업하의자산 양수도	0	0	0	0	0	0	0	0	0
	중자료인한비지배지분 변동	0	0	0	0	0	0	0	1,783,590,930	1,783,590,930
	종속기업취득	0	0	0	0	0	0	0	0	0
	기타	0	0	0	0	0	0	71,126,100	7,902,900	79,029,000
2012.12.31 (기말자본)		34,508,160,000	712,701,764,092	7,761,340,455	(1,810,164,036)	(12,011,069,515)	1,592,449,020,296	2,333,599,051,292	10,188,014,156	2,343,787,065,448

### 연결 현금흐름표

제 7 기 2012.01.01 부터 2012.12.31 까지

제 6 기 2011.01.01 부터 2011.12.31 까지

제 5 기 2010.01.01 부터 2010.12.31 까지

(단위 : 원)

	제 7 기	제 6 기	제 5 기
영업활동으로인한현금 흐름	275,580,852,893	403,013,900,531	360,550,544,860
영업으로부터창출된 현금흐름	346,360,509,546	454,763,773,348	407,148,020,924
이자수취	8,949,566,841	9,456,772,808	8,047,380,279
이자지급	(1,197,948,428)	(1,847,609,470)	(2,121,859,103)
법인세납부	(78,531,275,066)	(59,359,036,155)	(52,522,997,240)



투자활동으로인한현금흐름	(253,849,024,973)	(374,304,561,662)	(392,058,460,800)
금융기관예치금의순감소	10,730,127,083	16,833,050,952	0
기타수취채권의감소	10,296,533,545	11,958,943,435	11,948,868,990
유형자산의 처분	9,131,480,753	10,019,507,329	14,085,513,906
무형자산의 처분	455,047,050	558,856,745	1,525,895,941
관계기업으로부터의배당금수익	559,623,902	312,812,499	147,411,500
매도가능금융자산의 처분	5,034,792,800	2,037,183,300	252,085,000
관계기업투자주식의 처분	0	0	149,521,430
영업양수도로인한현금유입액	0	0	6,207,881,315
종속기업청산으로인한현금유입액	0	0	3,212,682,936
금융기관예치금의순증가	0	0	(89,171,462,217)
기타수취채권의증가	(34,854,335,101)	(31,866,655,038)	(17,389,260,263)
매도가능금융자산의 취득	(403,515,000)	(122,365,165)	(3,400,225,000)
유형자산의 취득	(231,794,267,921)	(316,771,244,365)	(309,782,522,782)
무형자산의 취득	(17,681,690,131)	(33,701,787,958)	(5,522,102,666)
관계기업주식의취득	0	0	(280,372,438)
사업결합으로인한순현금유출액	(5,322,821,953)	(33,562,863,396)	(4,042,376,452)
재무활동으로인한현금흐름	(35,311,357,123)	3,739,152,514	(31,816,156,802)
단기차입금의 증가	7,775,993,197	0	0
장기차입금의 증가	0	45,903,626,670	0
비지배주주의 유상증자	1,783,590,930	517,901,110	15,840,788,775
단기차입금의 감소	0	(1,264,872,676)	(9,680,843,667)
배당금의지급	(44,870,941,250)	(41,417,502,590)	(37,976,101,910)
외화환산으로인한현금의증감	(3,421,208,370)	(3,882,434,100)	(2,170,253,224)
현금의증가(감소)	(17,000,737,573)	28,566,057,283	(65,494,325,966)
기초의현금	187,708,073,209	159,142,015,926	224,636,341,892
기말의현금	170,707,335,636	187,708,073,209	159,142,015,926

## 2. 재무제표

### 재무상태표

제 7 기      2012.12.31 현재  
 제 6 기      2011.12.31 현재  
 제 5 기      2010.12.31 현재

(단위 : 원)

	제 7 기	제 6 기	제 5 기
자산			
유동자산	670,744,815,483	637,687,236,951	611,913,711,188
현금및현금성자산	109,681,173,451	148,213,702,748	116,795,331,953
금융기관예치금	137,100,000,000	130,400,000,000	166,900,000,000
매출채권	159,412,175,222	138,683,448,716	125,505,753,049
기타수취채권	18,775,039,829	13,519,868,077	11,958,282,655
기타유동자산	16,131,320,374	12,053,037,283	9,624,777,110
재고자산	229,645,106,607	194,817,180,127	181,129,566,421
매각예정비유동자산	0	0	36,788,741,640
비유동자산	2,195,035,936,107	2,014,512,121,219	1,756,025,977,931
금융기관예치금	1,506,002,760	6,000,000	6,000,000
기타수취채권	71,071,300,599	52,744,749,984	39,130,219,563
매도가능금융자산	6,243,315,362	9,208,589,413	11,549,204,163
유형자산	1,702,289,384,638	1,603,855,301,092	1,556,966,821,323
투자부동산	203,231,632,418	185,545,760,401	0
무형자산	58,327,861,779	53,189,600,138	44,095,883,493
종속기업및관계기업주식	152,366,438,551	109,962,120,191	104,142,109,054
기타비유동자산	0	0	135,740,335
자산총계	2,865,780,751,590	2,652,199,358,170	2,404,728,430,759
부채			
유동부채	317,110,006,232	342,774,737,360	322,135,658,843
매입채무	88,728,779,938	76,210,773,276	79,161,500,609
기타지급채무	114,401,849,949	141,767,576,144	115,907,089,223
당기법인세부채	38,979,663,149	34,299,845,461	31,516,713,116
이연수익	34,838,127,266	45,973,530,626	52,883,536,222
기타총당부채	1,941,733,749	5,337,921,256	13,057,040,864
기타유동부채	38,219,852,181	39,185,090,597	29,609,778,809
비유동부채	203,608,799,005	183,670,560,904	225,183,942,115

퇴직급여채무	45,354,218,193	39,114,155,139	35,246,767,781
이연법인세부채	145,928,888,235	132,786,980,546	95,767,250,597
기타비유동부채	12,325,692,577	11,769,425,219	94,169,923,737
부채총계	520,718,805,237	526,445,298,264	547,319,600,958
자본			
자본금	34,508,160,000	34,508,160,000	34,508,160,000
주식발행초과금	712,701,764,092	712,701,764,092	712,701,764,092
자본잉여금	703,379,489	703,379,489	703,379,489
기타자본구성요소	(1,380,864,396)	(1,380,864,396)	(1,380,864,396)
기타포괄손익누계액	(274,170,628)	1,617,789,256	1,994,021,439
이익잉여금	1,598,803,677,796	1,377,603,831,465	1,108,882,369,177
자본총계	2,345,061,946,353	2,125,754,059,906	1,857,408,829,801
부채와자본총계	2,865,780,751,590	2,652,199,358,170	2,404,728,430,759

### 포괄손익계산서

제 7 기 2012.01.01 부터 2012.12.31 까지

제 6 기 2011.01.01 부터 2011.12.31 까지

제 5 기 2010.01.01 부터 2010.12.31 까지

(단위 : 원)

	제 7 기	제 6 기	제 5 기
수익(매출액)	2,510,394,369,100	2,293,407,080,572	2,058,262,990,932
매출원가	805,319,548,923	732,730,758,551	667,365,331,271
매출총이익	1,705,074,820,177	1,560,676,322,021	1,390,897,659,661
판매비와관리비	1,331,288,767,946	1,190,814,103,931	1,034,856,625,915
영업이익	373,786,052,231	369,862,218,090	356,041,033,746
금융수익	11,880,777,686	11,022,102,379	8,915,694,752
금융비용	(586,018,413)	(460,235,243)	(376,509,683)
기타영업외손익	(14,699,913,439)	39,995,846,044	(4,437,812,379)
법인세비용차감전순이익	370,380,898,065	420,419,931,270	360,142,406,436
법인세비용	(94,880,608,632)	(101,610,792,818)	(72,101,752,637)
당기순이익	275,500,289,433	318,809,138,452	288,040,653,799
기타포괄손익	(11,304,353,736)	(9,024,703,447)	(11,387,923,530)
보험수리적손익	(9,412,393,852)	(8,648,471,264)	(11,975,735,235)
매도가능금융자산평가손익	(1,891,959,884)	(376,232,183)	587,811,705
당기총포괄이익	264,195,935,697	309,784,435,005	276,652,730,269
주당손익			

보통주기본주당순이익	39,933	46,212	41,751
우선주기본주당순이익	39,983	46,262	41,801

**자본변동표**

제 7 기 2012.01.01 부터 2012.12.31 까지

제 6 기 2011.01.01 부터 2011.12.31 까지

제 5 기 2010.01.01 부터 2010.12.31 까지

(단위 : 원)

	자본						
	자본금	주식발행초과금	자본잉여금	기타자본구성요소	기타포괄손익누계액	이익잉여금	자본 합계
2010.01.01 (기초자본)	34,508,160,000	712,701,764,092	0	(1,380,864,396)	1,406,209,734	870,808,094,063	1,618,043,363,493
당기총포괄이익	당기순이익	0	0	0	0	288,040,653,799	288,040,653,799
	보험수리적손익	0	0	0	0	(11,975,735,235)	(11,975,735,235)
	매도가능금융자산평가손익	0	0	0	0	587,811,705	587,811,705
자본에직접인식된주주와의거래	연차배당	0	0	0	0	(37,990,643,450)	(37,990,643,450)
	동일지배기업과의자산양수도	0	0	703,379,489	0	0	703,379,489
2010.12.31 (기말자본)	34,508,160,000	712,701,764,092	703,379,489	(1,380,864,396)	1,994,021,439	1,108,882,369,177	1,857,408,829,801
2011.01.01 (기초자본)	34,508,160,000	712,701,764,092	703,379,489	(1,380,864,396)	1,994,021,439	1,108,882,369,177	1,857,408,829,801
당기총포괄이익	당기순이익	0	0	0	0	318,809,138,452	318,809,138,452
	보험수리적손익	0	0	0	0	(8,648,471,264)	(8,648,471,264)
	매도가능금융자산평가손익	0	0	0	0	(376,232,183)	(376,232,183)
자본에직접인식된주주와의거래	연차배당	0	0	0	0	(41,439,204,900)	(41,439,204,900)
	동일지배기업과의자산양수도	0	0	0	0	0	0
2011.12.31 (기말자본)	34,508,160,000	712,701,764,092	703,379,489	(1,380,864,396)	1,617,789,256	1,377,603,831,465	2,125,754,059,906
2012.01.01 (기초자본)	34,508,160,000	712,701,764,092	703,379,489	(1,380,864,396)	1,617,789,256	1,377,603,831,465	2,125,754,059,906
당기총포괄이익	당기순이익	0	0	0	0	275,500,289,433	275,500,289,433
	보험수리적손익	0	0	0	0	(9,412,393,852)	(9,412,393,852)
	매도가능금융자산평가손익	0	0	0	0	(1,891,959,884)	(1,891,959,884)
자본에직접인식된주주와의거래	연차배당	0	0	0	0	(44,888,049,250)	(44,888,049,250)
	동일지배기업과의자산양수도	0	0	0	0	0	0
2012.12.31 (기말자본)	34,508,160,000	712,701,764,092	703,379,489	(1,380,864,396)	(274,170,628)	1,598,803,677,796	2,345,061,946,353

**현금흐름표**

제 7 기 2012.01.01 부터 2012.12.31 까지

제 6 기 2011.01.01 부터 2011.12.31 까지

제 5 기 2010.01.01 부터 2010.12.31 까지

(단위 : 원)

	제 7 기	제 6 기	제 5 기
영업활동으로인한현금흐름	282,137,949,559	365,476,324,179	348,688,106,572
영업으로부터창출된 현금흐름	345,769,808,301	415,548,559,232	394,249,708,279
이자수취	9,817,982,817	8,934,541,689	7,239,791,980
이자지급	0	(5,886,593)	0
법인세납부	(73,449,841,559)	(59,000,890,149)	(52,801,393,687)
투자활동으로인한현금흐름	(275,799,537,606)	(292,640,450,794)	(389,084,201,775)
금융기관예치금의순감소	0	36,500,000,000	0
기타수취채권의감소	9,682,206,060	11,388,705,207	11,403,265,197
유형자산의 처분	8,506,804,894	6,013,545,096	13,993,604,682
무형자산의 처분	176,500,000	380,297,000	139,295,635
매도가능금융자산의 처분	5,034,792,800	2,037,183,300	252,085,000
종속기업주식의 처분	0	0	4,096,624,270
영업양도로인한현금유입	0	0	6,207,881,315
금융기관예치금의순증가	(8,200,002,760)	0	(84,200,000,000)
기타수취채권의증가	(29,475,242,918)	(26,298,444,136)	(17,323,986,470)
매도가능금융자산의 취득	(403,515,000)	(122,365,165)	(3,400,225,000)
종속기업주식의 취득	(42,842,388,370)	(5,146,297,990)	(14,749,281,618)
유형자산의 취득	(201,548,053,913)	(300,083,682,123)	(300,415,368,662)
무형자산의 취득	(16,730,638,399)	(17,309,391,983)	(5,088,096,124)
재무활동으로인한현금흐름	(44,870,941,250)	(41,417,502,590)	(37,976,101,910)
배당금의지급	(44,870,941,250)	(41,417,502,590)	(37,976,101,910)
현금의증가(감소)	(38,532,529,297)	31,418,370,795	(78,372,197,113)
기초의현금	148,213,702,748	116,795,331,953	195,167,529,066
기말의현금	109,681,173,451	148,213,702,748	116,795,331,953

### 3. 대손충당금 설정현황

#### 가. 최근 3사업연도의 계정과목별 대손충당금 설정내역

(단위 : 백만원)

구분	계정과목	채권 총액	대손충당금	대손충당금 설정률(%)
제 7 기	매출채권	172,808	2,628	1.52%
	미수금	20,352	276	1.36%
	합 계	193,161	2,905	1.50%
제 6 기	매출채권	158,942	6,507	4.09%
	미수금	14,116	276	1.96%
	합 계	173,058	6,783	3.92%
제 5 기	매출채권	143,709	5,307	3.69%
	미수금	12,499	277	2.22%
	합 계	156,208	5,584	3.57%

#### 나. 최근 3사업연도의 대손충당금 변동현황

구 분	제7기	제 6 기	제 5 기
1. 기초 대손충당금 잔액합계	6,783	5,584	2,226
2. 순대손처리액(① - ②±③)	-	-	-
① 대손처리액(상각채권액)	-	-	-
② 상각채권회수액	-	-	-
③ 기타증감액	-	-	-
3. 대손상각비 계상(환입)액	(3,879)	1,199	1,719
4. 기말 대손충당금 잔액합계	2,905	6,783	3,945

#### 다. 매출채권관련 대손충당금 설정방침

##### (1) 대손충당금 설정방침

재무상태표일 현재의 매출채권과 기타채권 잔액에 대하여 과거의 대손경험률과 장래의 대손예상액을 기초로 대손충당금을 설정하고 있습니다.

##### (2) 대손경험률 및 대손예상액 산정근거

- 대손경험률: 과거 5개년간 외상매출액의 합계액 대비 과거 5년간 대손금의 비율로 계산하고 있습니다. 대손경험률을 산정함에 있어서 대손금의 해당여부를 판단하는 대손처리기준은 법인세법 시행령 제62조 제1항 각호와 같으며, 대손경험률이 1% 미만일 경우 매출채권에 대한 대손충당금 설정률을 1%로 적용하고 있습니다.
- 대손예상액 : 채무자의 파산, 강제집행, 사망, 실종등으로 회수가 불투명한 채권의 경우 회수가능성, 담보설정여부등을 고려하여 채권잔액의 1%초과 ~100% 범위에서 합리적인 대손 추산액 설정하고 있으며, 거래처의 채권을 회수함에 있어 다음과 같은 상태를 보일 경우 각각에 대해 별도로 산정한 대손율을 적용하고 있습니다.

\* 대손추산액 설정기준

상 황	설정율
회사정리절차·화의대상 업체로 대금납입이 1회 이상 지체될 경우	20%
거래처 부도로 인해 담보 부동산이 경매에 계류된 상태의 경우	20%
매출채권의 회수와 관련되어 소송이 진행중일 경우	20%
거래처 부도 후 은닉 재산을 추적 중일 경우	75%
부도 거래처의 재산이 없어 회수가 불가능한 것으로 보일 경우	100%

(3) 대손처리기준 : 매출채권 등에 대해 아래와 같은 사유발생시

- 파산, 부도, 강제집행, 사업의 폐지, 채무자의 사망, 실종, 행방불명으로 인해 채권의 회수불능이 객관적으로 입증된 경우
- 소송에 패소하였거나 법적 청구권이 소멸한 경우
- 외부 채권회수 전문기관이 회수가 불가능하다고 통지한 경우
- 소멸시효가 완성된 채권
- 회수에 따른 비용이 채권금액을 초과하는 경우

라. 당해 사업연도말 현재 경과기간별 매출채권잔액 현황

(단위 : 백만원)

구 분		6월 이하	6월 초과 1년 이하	1년 초과 3년 이하	3년 초과	계
금액	일반	144,485	-	1,379	2,105	147,969
	특수관계자	22,211	-	-	-	22,211
	계	166,696	-	1,379	2,105	170,180
구성비율		98.0%	0.0%	0.8%	1.2%	100.0%

## 4. 재고자산의 보유 및 실사내역 등

가. 최근 3사업연도의 재고자산의 사업부문별 보유현황

사업부문	계정과목	제7기	제 6 기	제 5 기	비 고
화장품	상 품	36,398	27,080	11,529	-
	제 품	94,949	80,885	74,237	-
	반 제 품	21,345	20,951	11,895	-
	재 공 품	1,845	1,435	1,331	-
	원 재 료	35,503	30,351	29,864	-
	보 조 재 료	17,096	15,414	12,485	-
	저 장 품	3,112	3,577	1,366	-
	미 착 품	16,128	10,619	7,678	-

	소 계	226,376	190,312	150,385	-
MC&S	상 품	6,601	3,610	2,357	-
	제 품	17,220	15,718	15,177	-
	반 제 품	3,871	3,635	2,432	-
	재 공 품	335	242	272	-
	원 재 료	6,439	5,518	6,105	-
	보 조 재 료	3,101	3,816	2,552	-
	저 장 품	564	916	279	-
	미 착 품	2,925	2,037	1,570	-
	소 계	41,057	35,492	30,745	-
합 계	상 품	42,999	30,690	13,886	-
	제 품	112,169	96,603	89,414	-
	반 제 품	25,217	24,586	14,326	-
	재 공 품	2,180	1,677	1,603	-
	원 재 료	41,942	35,869	35,969	-
	보 조 재 료	20,197	19,230	15,038	-
	저 장 품	3,676	4,493	1,645	-
	미 착 품	19,053	12,656	9,248	-
	합 계	267,433	225,804	181,130	-
총자산대비 재고자산 구성비율(%) [재고자산합계÷기말자산총계×100]		8.8%	8.0%	9.2%	-
재고자산회전율(회수) [연환산 매출원가÷{(기초재고+기말재고)÷2}]		3.4회	3.7회	3.5 회	-

## 나. 재고자산의 실사내역 등

### (1) 실사 일자

2013.01.03(목), 2013.01.08 (화)

(2) 삼일회계법인 소속 공인회계사와 각 공장 및 물류 담당, 회계팀 담당 함께 입회하여 재고 자산 계정별 Sampling 조사

### (3) 장기체화재고 등의 현황

해당사항 없음



## XII. 부속명세서

### 1. 공정가치 추정

연결회사는 공정가치로 측정되는 금융상품을 공정가치 측정에 사용된 투입변수에 따라 다음과 같은 공정가치 서열체계로 분류하였습니다.

- (1) 수준 1은 동일한 자산이나 부채에 대한 활성시장의 (조정되지 않은) 공시가격을 사용하여 도출되는 공정가치입니다.
- (2) 수준 2는 직접적 또는 간접적으로 관측가능한, 자산이나 부채에 대한 투입변수를 사용하여 도출되는 공정가치입니다.
- (3) 수준 3은 자산이나 부채에 대하여 관측가능한 시장정보에 근거하지 않은 투입변수(관측 불가능한 변수)를 사용하는 평가기법으로부터 도출되는 공정가치입니다.

(단위: 백만원)

구분	2012.12.31			
	수준1	수준2	수준3	합계
매도가능금융자산	-	-	468	468

구분	2011.12.31			
	수준1	수준2	수준3	합계
매도가능금융자산	2,846	-	398	3,244

## 【 전문가의 확인 】

### 1. 전문가의 확인

해당사항 없음

### 2. 전문가와의 이해관계

해당사항 없음